ПРАВДА ВОСТОКА

Основана 2 апреля 1917 года

26 мая 2020 года вторник № 110 (29340)

Новости и аналитика на портале www.pv.uz

ДАНЫ УКАЗАНИЯ ПО ОБЕСПЕЧЕНИЮ УСТОЙЧИВОСТИ ТРАНСПОРТНОЙ СФЕРЫ

Президент Республики Узбекистан Шавкат Мирзиёев 25 мая провел совещание по вопросам обеспечения устойчивого функционирования и последовательного развития транспортной отрасли.

Из-за пандемии коронавируса транспортные связи по всему миру практически прекратились. Перевозчики несут серьезные убытки. Так, ожидается, что одна только гражданская авиация потеряет 113 миллиардов долларов к концу этого года.

К настоящему времени отечественные транспортные предприятия понесли убыток в 340 миллиардов сумов из-за карантинных ограничений. И эта цифра еще увеличится до стабилизации эпидемиологической ситуации.

В связи с этим в отрасли принимается ряд мер по смягчению воздействия пандемии, экономической поддержке предприятий. К примеру, наиболее пострадавшим от карантина акционерным обществам "Uzbekistan Airways" и "Uzbekistan Airports" предоставлены отсрочка по кредитам на 122 миллиона долларов и налоговые льготы на 60 миллиардов сумов. Из Антикризисного фонда выделены беспроцентные ссуды в размере 50 миллионов долларов США в качестве оборотного капитала.

На совещании обсуждены вопросы обеспечения устойчивой работы транспортной сферы в новых условиях.

Перед Министерством транспорта поставлена задача разработать бизнес-модель по преодолению последствий пандемии для АО "Uzbekistan Airways" и "Uzbekistan Airports".

Даны поручения по выходу на рынок грузовых перевозок по маршруту «Европа - Китай», оптимизации текущих и инвестиционных расходов.

Рассмотрены вопросы привлечения новых авиаперевозчиков на рынок гражданской авиации в целях усиления конкуренции, передачи "Uzbekistan Airways" в управление престижной зарубежной компании.

Заявлено о планах объявить тендер на модернизацию аэропортов, перевести деятельность международных аэропортов Андижана, Бухары, Ургенча и Карши в форму государственно-частного партнерства.

Во время пандемии резко возрос спрос на железнодорожные перевозки. В частности, доля железных дорог в международных грузоперевозках увеличилась с 75 до 87 процентов. Это - хорошая возможность увеличить количество клиентов за счет повышения качества услуг и снижения затрат.

Однако ветшание основных средств в системе АО «Узбекистон темир йуллари», обилие непрофильных активов в структуре общества затрудняют развитие основной деятельности.

В связи с этим даны указания по оптимизации непрофильных предприятий в составе «Узбекистон темир йуллари», совершенствованию механизмов тарифообразования, обновлению вагонного и локомотивного парка.

На совещании уделено внимание и поддержке предприятий, осуществляющих международные перевозки грузов автотранспортом.

В результате реформ за последние три года в нашей стране втрое увеличилось количество транспортных средств, используемых в международных грузоперевозках, доля отечественных предприятий во внешней торговле - с 37 до 48 процентов.

Определены меры по дальнейшему увеличению количества отечественных перевозчиков и повышению их доли во внешней торговле до 60 процентов. Отмечалось, что один грузовой транспорт может обеспечить работой до пяти человек, что позволит создать 30 тысяч новых рабочих мест в отрасли.

Даны поручения по модернизации автобусов, обслуживающих внутренние маршруты в Республике Каракалпакстан и областях, стабильному обеспечению таких предприятий финансовыми ресурсами.

Глава государства коснулся вопроса внутренних дорог, отметив их плохое состояние и недовольство людей их качеством. Подчеркнута необходимость реконструкции 80 тысяч километров внутренних дорог, внедрения принципа «платит пользователь», который широко применяется во всем мире.

Определено, что будет объявлен тендер на проект платной автомобильной дороги «Ташкент - Андижан», предусматривающий в том числе строительство альтернативного тоннеля на перевале Камчик.

Ответственные лица представили отчеты по реализуемым в транспортной сфере проектам.

УзА

Мир о нас

«Межпарламентский союз приветствует усилия Олий Мажлиса Узбекистана по продвижению прав человека»

Улугбек Лапасов.
Постоянный представитель Республики Узбекистан при Отделении ООН и других международных организациях в Женеве.

Активная работа парламента Узбекистана во время пандемии COVID-19 вызывает интерес международных партнеров в плане обмена опытом и наилучшей практики по реагированию и вовлеченности в вопросах не только борьбы с коронавирусом, но и обеспечения полноценного и эффективного функционирования законодательного органа страны в сложный период.

Так, на днях Межпарламентский союз (МПС) приветствовал принимаемые меры Олий Мажлиса Узбекистана по внедрению международных стандартов в области прав человека на национальном уровне.

В опубликованном на сайте МПС пресс-релизе отмечается, что в соответствии с рекомендацией МПС узбекские парламентарии недавно организовали видеоконференцию с участием нескольких международных и местных организаций, в ходе которой обсужден процесс выполнения Международного пакта о гражданских и политических правах - многостороннего договора, принятого Генассамблеей ООН в 1966 году и действующего с 1976 года.

Подчеркивается, что участники затронули такие аспекты, как развитие гражданского общества и культуры верховенства закона, реформу пенитенциарной системы, независимость судебной власти, искоренение детского труда, обеспечение гендерного равенства и борьбу с коррупцией.

В положительном ключе отмечается тот факт, что парламент Узбекистана все активнее продвигает вопрос обеспечения прав человека. В связи с этим приводятся примеры принятых законодательным органом в 2018 году механизма парламентского контроля за защитой прав человека и выполнением рекомендаций ООН, а также Плана действий по сотрудничеству с правозащитными механизмами ООН.

МПС высоко оценивает роль и вовлеченность парламентариев нашей страны в составах делегаций в мероприятиях по линии Совета по правам человека ООН и Комитета по правам человека ООН.

Положительной оценки МПС заслуживает также сотрудничество Олий Мажлиса с Национальным центром по правам человека, «которое сыграло важную роль в создании механизма по предупреждению пыток и принятию мер по прекращению принудительного труда - двух наиболее часто упоминаемых вопросов прав человека в стране».

Отдельно приветствуется принятие парламентом нового закона о гражданстве в Узбекистане, который даст возможность почти 49 тысячам человек, проживающих в стране, обрести гражданство.

(Окончание на 2-й стр.)

Курсом реформ

Социальная помощь - без преград

Оксана Малосабирова.
«Правда Востока».

- Раньше было много проблем с получением финансовой помощи и пособия. Прежде всего требовали собирать документы по кадастру, земле, пенсии, зарплате - все сразу, - вспоминает Малика Косимова, жительница Гулистана. - Мы приносили в махаллю полную папку. А там говорили: «Посмотрим». Это занимало много времени. Мы ждали, потом выслушивали: «Хола, у вас, оказывается, много земли, помощь в пособии не получите». И, расстроенные, возвращались домой...

Подобные ситуации знакомы многим, кто хотя бы раз обращался в махаллю за финансовой помощью. Сегодня ситуация сдвинулась с мертвой точки. В частности, в качестве эксперимента в Сырдарьинской области внедрена информационная система «Единый реестр социальной защиты».

Цель данного проекта - совершенствование назначения социальных пособий и материальной помощи. В последние годы в Узбекистане все больше уделяется внимания широкому внедрению современных информационных технологий в систему государственного управления и процессов оказания госуслуг населению. Актуальность и важность удаленного предоставления ряда сервисов особенно очевидны в период коронавирусной пандемии.

Среди таких государственных услуг и выплата пособий малообеспеченным семьям, имеющим детей в возрасте до 14 лет, пособий по уходу за ребенком до достижения им двухлетнего возраста.

К сожалению, при их назначении многие сталкиваются с формализмом и бюрократией.

После сбора документов производится расчет доходов заявителя и членов его семьи. Дом посещает специальная комиссия из пяти человек, которая изучает материальное и имущественное положение и передает заключение в другую комиссию из 15 старейшин схода граждан махалли. Уже те принимают решение о назначении социального пособия или отказе в нем. К сожалению, в этом процессе нет прозрачности. Здесь основную роль играет человеческий фактор (назначают знакомым, родственникам и т.п.).

Для устранения этой проблемы Министерство финансов изучило международный опыт и способы налаживания подобных процессов за рубежом. Оказалось, что во многих развитых странах внедрена автоматизированная система назначения населению помощи в виде денежных средств или продуктов питания. На основе этих исследований создана информационная система (ИС) «Единый реестр социальной защиты».

Это автоматизированная информационная система, которая сама (без участия человека) определяет потребность семьи (гражданина) в назначении социальных пособий, осуществляет и контролирует выплаты, ведет учет расходов.

Для Единого реестра требуются копии паспорта члена семьи (для взрослых), свидетельства о рождении (для детей) и свидетельства о регистрации брака (при наличии), которые предоставляются через органы махалли и пенсионный фонд. Иные сведения, необходимые для определения нуждаемости семьи (о доходах членов семьи, заработной плате, пенсиях, стипендиях, имеющейся недвижимости, автотранспортных средствах, безработных и т.д.), автоматически получаются в электронном виде из других органов. Посредством системы в режиме реального времени осуществляется электронный обмен 20 видами информации с базами данных девяти министерств и ведомств. Исходя из установленных законодательством критериев и норм на основании полученных данных ИС самостоятельно назначает или отклоняет социальное пособие заявителю. Решение доводится до него посредством SMS-сообщения.

На следующих этапах эта система будет охватывать все виды государственной помощи нуждающимся в социальной защите в качестве средств или продуктов, а также посещение дошкольной образовательной организации без внесения родительской платы, обеспечение школьников бесплатным набором учебников, предоставление бесплатных или льготных медицинских услуг в учреждениях здравоохранения, выплату стартового взноса по ипотечному кредиту и другие.

(Окончание на 3-й стр.)

В интересах человека

Благоприятная экология - прочная основа противодействия распространению вирусных инфекций

Борий Алиханов.
Заместитель спикера Законодательной палаты Олий Мажлиса, председатель Комитета по вопросам экологии и охраны окружающей среды.
Анатолий Худайберганов,
Доктор медицинских наук, профессор.

Сегодня человечество в полной мере ощутило глобальный экологический кризис, который носит явно антропогенный характер загрязнения планеты. Постоянное негативное воздействие на окружающую среду вызывает серьезные опасения за основные функции живых организмов. На наш взгляд, можно говорить о том, что человек вплотную подошел к допустимым экологическим пределам воздействия на компоненты биосферы. Нынешняя пандемия поставила под угрозу стабильное функционирование современной цивилизации.

По данным ВОЗ, экологические факторы формируют до 25 процентов патологий человека. Экологическая обстановка - одна из основных составляющих, которая напрямую влияет на продолжительность жизни Homo sapiens и состояние его здоровья.

Глобальное загрязнение окружающей среды произошло в основном по двум причинам: неуклонный рост населения планеты на фоне интенсивных темпов процесса урбанизации и резкое возрастание в ходе научно-технической революции потребления разных источников энергии. В крупных городах ситуация с загрязнением окружающей среды стала угрожающей от промышленного производства, автотранспорта, бытового мусора, выбросов и не только. Наибольшие источники загрязняющих веществ - транспорт, промышленные, химические и строительные предприятия, ТЭЦ.

Основой же социально-экономического развития современной цивилизации является производство энергии, опирающееся главным образом на ископаемые виды топлива. Каждый год в мире сжигается более девяти миллиардов тонн условного топлива, что приводит к выбросу в окружающую среду огромного количества вредных ингредиентов.

В настоящее время автомобили сжигают около двух миллиардов тонн нефтепродуктов. При этом в основном от автотранспорта выбрасывается приблизительно 84 процента оксида углерода (CO). Он препятствует абсорбированию кровью кислорода, что ослабляет мыслительные способности человека, замедляет рефлексы и может быть причиной потери сознания, смерти... Значительное количество тяжелых металлов попадает в воздух и почву как от газовых выхлопов автомобилей, так и износа автопокрышек. В этих выбросах содержится сажа, способствующая глубокому проникновению канцерогенных веществ в организм человека.

(Окончание на 4-й стр.)

За строкой постановления

Специализация регионов - оптимальный путь в производстве сельхозпродукции

Абдурауф Коржовов.
Экономический обозреватель.

В последние годы в стране значительно увеличены посевные площади в целях увеличения объемов производства продовольствия. На начальном этапе 55 районов республики специализировались на производстве плодоовощной продукции. В связи с этим принимаются практические меры по организации кластеров и кооперации. Выбран правильный путь по специализации регионов на выращивании конкурентоспособной, отвечающей требованиям мировых рынков сельскохозяйственной продукции.

Особо и адресно обсуждаются вопросы развития экономики Республики Каракалпакстан, города Ташкента и областей. Требуется решать региональную проблему в разрезе каждого района, села, махалли, отрасли и предприятия.

Постановление Президента «О дополнительных мерах по специализации регионов республики на производстве сельскохозяйственной продукции» от 11 мая 2020 года также имеет особое значение с направлением создания возможности поэтапно специализировать каждый район на выращивании отдельных видов сельскохозяйственной продукции.

Экспериментальная зона

Джизакская область расположена в центральном регионе страны. Протяженность с востока на запад составляет 180 км, 175 км - с юга на север. Рельеф состоит из низменностей, пустынных равнин, возвышенностей и гор, а также естественных озер. Земледелие с богарными посевами, садоводство, виноградарство и животноводство развиты на холмистых горных склонах. Из посевных площадей орошаются 261,2 тысячи гектаров, а 993,4 тысячи га - богарные земли.

(Окончание на 2-й стр.)

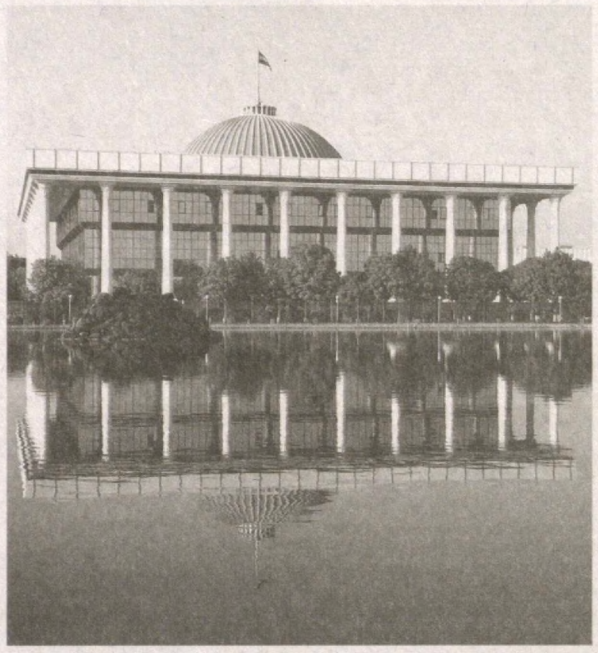

«Межпарламентский союз приветствует усилия Олий Мажлиса Узбекистана по продвижению прав человека»

(Окончание. Начало на 1-й стр.)

В данном контексте МПС заявляет, что в течение последних десяти лет безгражданство было приоритетной областью его деятельности. В 2018 году МПС совместно с Верховным комиссаром ООН по делам беженцев опубликовал руководство для политиков и законодателей под названием «Передовой опыт в области законов о гражданстве для предотвращения и сокращения безгражданства». Документ призван помочь эффективно предотвратить новые случаи безгражданства и уменьшить их количество.

Сообщается, что МПС по инициативе своего Комитета по содействию соблюдению международного гуманитарного права также принял ряд обязательств в рамках кампании Верховного комиссара ООН по правам человека по искоренению безгражданства.

«МПС тесно сотрудничает с парламентами всего мира в деле защиты прав человека. МПС оказывает содействие другим странам в принятии их парламентами конвенций о правах человека и эффективной имплементации национальных законов в этой сфере. Союз также предоставляет парламентариям информацию, знания и тренинги для повышения способности защищать права человека, в особенности женщин, детей, меньшинств и коренных народов», говорится в опубликованном материале.

Следует отметить, что учрежденный в 1889 году МПС является одной из самых старейших международных организаций - в прошлом году отметил 130-летие. Штаб-квартира находится в Женеве. В качестве главного международного органа парламентариев мира он объединил в себя около 180 стран. Исполнительный комитет МПС насчитывает 18 членов и выполняет функции его административного органа.

Специализация регионов - оптимальный путь в производстве сельхозпродукции

(Окончание. Начало на 1-й стр.)

Понятно, что здесь отражена характеристика, присущая регионам страны в целом: разнообразие природы, рельефа и многонаправленность сельского хозяйства. Поэтому, как отмечается в постановлении, Джизакская область выбрана не случайно в отношении специализации **в порядке эксперимента** (в общей сложности 116,3 тысячи гектаров дополнительных земельных площадей) на производстве сельскохозяйственной продукции в 2020-2022 годах.

- Из дополнительных земельных площадей - 30,5 тысячи гектаров для виноградарства, 29 тысяч и 6,5 тысячи - садоводства, 10,3 тысячи - овощеводства, 1,3 тысячи - картофелеводства, тысяча гектаров - тепличных культур, 23,6 тысячи - зернобобовых культур, 8,5 тысячи - лекарственных трав, 5,6 тысячи гектаров - выращивания кормовых культур. В общей сложности - на 164 специализированных площадях, - рассказывает заместитель начальника Управления овощеводства, картофелеводства и бахчевых культур Министерства сельского хозяйства Фозил Бойджигитов. - При этом посевы из высокоурожайных и экспортоориентированных сельскохозяйственных культур будут размещаться поэтапно на специализированных земельных участках с учетом почвенно-климатических условий каждой территории по принципу «Одна махалля - один продукт».

Документ также акцентирует внимание на вопросах по определению и реализации мер относительно размещения экспортоориентированных видов культур на специализируемых землях в форме плантаций с учетом целостности территорий. В частности, на баланс Научно-исследовательского института овощебахчевых культур и картофеля будет передано 20 гектаров земельной площади за счет территории Корамозор в Зааминском районе, расположенной на высоте 1-1,5 метра над уровнем моря. Здесь ученые отрасли проводят исследования по селекции местных сортов картофеля с высокой урожайностью и устойчивостью к болезням, а также по развитию семеноводства. Успешные результаты научных разработок направляются в первую очередь в специализированные регионы.

- Согласно постановлению в ближайшее время на базе Джизакской научно-экспериментальной станции нашего института начнутся работы по созданию современных лабораторий, теплиц и питомников плодовых деревьев и саженцев в условиях in vitro на основе государственно-частного партнерства, - рассказывает директор Научно-исследовательского института по садоводству, виноградарству и виноделию имени академика Махмуда Мирзаева Йулдош Саимназаров. - Еще один важный аспект документа: совместно с соответствующими ведомствами сформировать программу «Научно-практические исследования и инновационные научно-технические проекты, реализуемые в сферах плодоовощеводства, виноградарства, бахчеводства и картофелеводства в 2020-2023 годах» с последующим представлением проектов в Министерство инновационного развития Республики Узбекистан, которое будет финансировать эти проекты.

В 2020 году в Бахмальском районе Джизакской области под садоводство и виноградарство будут освоены 910 гектаров земель, в Галляаральском - 880, Зааминском - 1651, Фаришском - 3768, Янгиабадском - 2755, Шараф-Рашидовском - 512 гектаров земли. Также планируется передать населению на условиях лизинга созданный интенсивный яблоневый сад на 100 гектарах в Бахмальском районе.

Другой аспект связан с животноводством. Инициаторам проекта выделяются 513 гектаров неэффективно используемой орошаемой земельной площади в Зафарабадском районе с условием создания животноводческого комплекса мясного направления из 2400 голов.

Льготы и субсидии

Постановление также предусматривает предоставление таможенных льгот и субсидий исходя из направлений деятельности специализированных регионов.

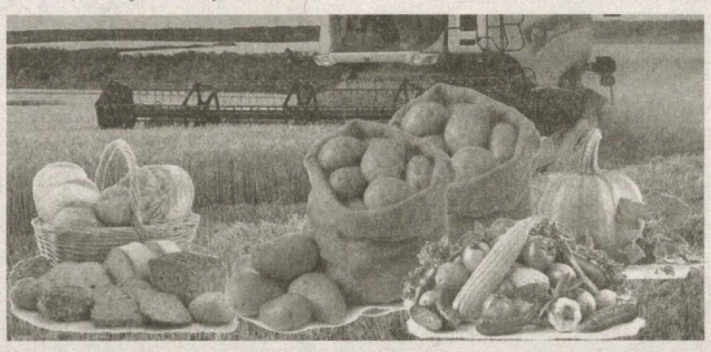

- Освобождаются на период с 1 января 2021 года по 1 января 2023 года от таможенных пошлин семена, саженцы и подвои, минеральные удобрения, химические средства защиты растений, современные энергосберегающие теплицы и комплектующие к ним, системы капельного и дождевального орошения и комплектующие к ним, ввозимые из-за рубежа, - рассказывает начальник управления Агентства по развитию виноградарства и виноделия Имомали Куйлибоев. - Введение данной льготы создает возможность проводить своевременную, непрерывную и эффективную работу по специализации регионов республики, в том числе и Джизакской области, на выращивание сельскохозяйственной продукции в 2020-2022 годах.

Таким образом, себестоимость импортной продукции будет ниже. В результате упадет в цене продукция, производимая фермерскими и дехканскими хозяйствами. А возможность обеспечения населения дешевыми и качественными продуктами питания возрастет.

В целях эффективного использования имеющихся в республике водных ресурсов установлено выделение субсидий для развития садоводства и виноградарства на строительство буровых скважин и насосных станций с целью скачивания воды из рек, каналов и других водоемов для ее отбора на основе взаимного соглашения нескольких фермерских и сельскохозяйственных предприятий. Площадь каждого не превышает 35 гектаров, в размере не более 120 миллионов сумов на каждые 35 гектаров площади.

При финансировании коммерческими банками проектов, в том числе выделении кредитов для формирования оборотных средств на период неурожая сельскохозяйственных культур, а также период организации создания мощностей, предоставляется льготный период по основному долгу кредита.

Следует отметить, что эти льготы и субсидии используются не только в Джизакской области, но и во всех специализированных регионах страны в равной степени.

- Согласно постановлению Президента «О дополнительных мерах по специализации регионов республики на производстве сельскохозяйственной продукции», - продолжает Фозил Бойджигитов, - будет разработана и внесена в Кабинет Министров «дорожная карта» по специализации отдельных территорий республики на производстве сельскохозяйственной продукции в 2020-2022 годах.

В результате реализации дополнительных мер, изложенных в постановлении, расширяется возможность производства конкурентоспособной продукции, отвечающей требованиям внутреннего и внешнего рынков. А широкое внедрение научных инноваций повысит заинтересованность производителей продукции в новых разработках. Ведь это позволит не только увеличить объем урожая, но и, соответственно, прибыль.

Новости

Раскрывая гастрономические секреты

Государственный комитет по развитию туризма запустил новый гастрономический проект: готовьте уникальные национальные блюда вместе с нами!

Из-за пандемии мировая туристическая отрасль оказалась в наиболее сложном положении. Несмотря на это, правительство Узбекистана продолжает предпринимать меры по продвижению туристического потенциала страны с помощью инновационных технологий. Развитие онлайн-туризма в республике стало первым шагом в этом направлении. Его важная задача - продвижение новых видов туризма, в том числе гастрономического.

Для поддержки и дальнейшей популяризации интереса к отечественной гастрономии Госкомтуризма решил создать новый проект, отражающий богатство и разнообразие кулинарного искусства нашей кухни. В частности, при участии одного из известных шеф-поваров и рестораторов, Бахриддина Чусти стартовали мастер-классы по приготовлению уникальных национальных блюд. Первый видеоурок посвящен древнему блюду хорезмской кухни - шивит ош. Как оказалось, секреты его приготовления знают далеко не все даже местные жители. Второй видеоурок был не менее интересным. Так, по словам ресторатора есть блюда, которые удивляют своей тонкой работой: готовятся с любовью, в них должна чувствоваться душа повара. Одно из них - бедана кабоб (бедана дулма). Раньше это блюдо готовили и подавали в состоятельных узбекских семьях, чаще всего на празднествах ханских дворов. Знаменитый андижанский повар Маматхон Сокиев, попав в 10-летнем возрасте к известному ошпазу (примерно начало XX века), записал несколько вариантов этого изысканного блюда.

Все видеоуроки выкладываются на сайтах online-tourism.uz и uzbekistan.travel.

Сахар - по форвардному контракту

На Узбекской республиканской товарно-сырьевой бирже форвардные торги набирают обороты. В частности, с 30 марта 2020 года (начало запуска форвардных торгов) по сей день на УзРТСБ реализован по форвардным контрактам сахар на 217,3 млрд сумов.

Для справки: форвардный контракт - срочный договор, согласно которому цена на товар устанавливается в момент заключения сделки, а поставка осуществляется в указанный срок.

Форвардные торги проводятся на бирже в соответствии с постановлением Кабинета Министров «О дополнительных мерах по внедрению передовых информационных технологий в деятельности товарно-сырьевых бирж и последовательному развитию электронной коммерции» от 18 марта 2020 года.

Таким образом, на биржевые торги по форвардным контрактам выставлено 46,2 тысячи тонн сахара, из которых реализовано 41,1 тысячи тонн, или почти 90 процентов. По результатам форвардных торгов сахар продавался практически по стартовой цене, в среднем по 5288,1 тысячи сумов за тонну. В качестве продавцов приняли участие производители сахара АО «Хорезм шакар» и АО «Ангрен шакар». Значительная часть объема реализованного сахара (61 процент) пришлась на долю предприятий-покупателей Ташкента и столичной области, 26 процентов - на Кашкадарьинскую область и 10 - Ферганскую. По итогам традиционных биржевых торгов, прошедших за рассматриваемый период, средневзвешенная цена сахара составила 5 360,7 тысячи сумов за тонну.

Расширяя экономическое партнерство

Заместитель Премьер-министра Узбекистана С. Умурзаков и заместитель Премьер-министра Казахстана Р. Скляр посредством видеоконференции провели расширенные межправительственные переговоры, посвященные обсуждению механизмов укрепления экономического партнерства между двумя странами.

В данном ключе стороны обсудили текущее состояние реализации инициативы по созданию Международного центра торгово-экономического сотрудничества (МЦТЭС) и достигнутый прогресс в последовательной работе по устранению торговых барьеров.

Также рассмотрели меры по укреплению промышленной кооперации между двумя странами в рамках выделенных приоритетных направлений. Переговорам предшествовала длительная совместная работа профильных министерств и ведомств Узбекистана и Казахстана при координации Министерства инвестиций и внешней торговли с узбекистанской стороны и Министерства индустрии и инфраструктурного развития - с казахстанской.

В ходе совместного изучения на межведомственном уровне проанализированы потенциальные возможности для сотрудничества и перспективы взаимодействия в отдельных отраслях и секторах. В результате сформирован перечень из 13 экономически обоснованных инвестиционных проектов по созданию высокотехнологичных совместных производств в области сельскохозяйственного машиностроения, легкой, фармацевтической и пищевой промышленности, животноводства, энергосберегающих технологий и переработки продукции сельского хозяйства.

По итогам видеоконференции одобрена соответствующая «дорожная карта» по расширению и углублению сотрудничества в сфере промышленной кооперации с определением конкретных сроков и ответственных исполнителей. Стороны выразили приверженность развитию дальнейшего партнерства, а также уверенность в том, что реализация согласованных проектов позволит существенно укрепить торгово-экономические связи между двумя странами.

Ольга Бинашева.

Курсом реформ

СЭЗ «Навои»: привлекая инвестиции и формируя бизнес-проекты

Дилфуза Гулямова.
«Правда Востока».

Международный опыт показал, что свободные экономические зоны не только привлекают инвестиции, но и продуктивно используются в качестве средства региональной экономической политики. Благодаря прозрачной от начала до конца концепции и стратегии функционирования СЭЗ «Навои» за прошедшие 12 лет в целом доказала свою состоятельность.

С самого начала свободная экономическая зона «Навои» рассматривалась как возможность для привлечения инвестиций и формирования долгосрочных бизнес-проектов в области промышленного производства с максимальным уровнем механизации и автоматизации. Под первый масштабный отечественный экономический проект с далеко идущими планами закладывался преимущественный экономический и природный потенциал региона. Это послужило мотивацией по превращению СЭЗ в многоотраслевой производственно-рекреационный комплекс, центр динамичного роста и эффективного решения задач территориального развития, в котором нашлось место разноплановым инвестиционным проектам на условиях создания дополнительных рабочих мест. В реестре первоочередного инвестирования оказались наиболее привлекательные для вложения капитала, в том числе иностранного, валютоокупаемые и экспортоориентированные сферы по производству электротехнических продуктов, телекоммуникационного оборудования, приборостроения и комплектующих частей, лекарственных изделий, пластиковых и полимерных изделий, а также современных строительных материалов.

Приложены немалые усилия, чтобы зона работала и была эффективной, предусмотрены ключевые для бизнеса нюансы. Особый экономический статус СЭЗ «Навои» обеспечивался различными видами льгот, предоставляемых иностранным, совместным и отечественным предприятиям, а также гражданам, действующим на территории СЭЗ, то есть резидентам свободной экономической зоны. В 2008 году, когда в соответствии с Указом Президента от 2 декабря 2008 года в Навоийской области была создана первая свободная индустриально-экономическая зона, - это налоговый, валютный и таможенный режимы, упрощенный порядок въезда, пребывания и выезда, а также получение разрешения на осуществление трудовой деятельности гражданами-нерезидентами Республики Узбекистан, инфраструктурное обеспечение. С годами минимизировались административные барьеры, обеспечивалась доступность услуг. С октября 2016 года на основании Указа Президента «О дополнительных мерах по активизации и расширению деятельности свободных экономических зон» ввели единый правовой режим, предусмотрев унификацию налоговых и таможенных льгот, опережающее развитие производственной, инженерно-коммуникационной, дорожно-транспортной и социальной инфраструктуры, а также формирование современной инфраструктуры по оказанию качественных услуг логистики. Реальная экономическая выгода начала привлекать на территорию СЭЗ «Навои» инвесторов и иностранный капитал, расширяя географию присутствия зарубежных предпринимателей.

Новый уровень и масштаб СЭЗ «Навои» обозначил прошлогодний майский Указ главы государства, в соответствии с которым территорию Навоийской области определили свободной экономической зоной для инновационных, высокотехнологичных, экспортоориентированных и импортозамещающих производств на срок до 1 января 2030 года. Ожидания грандиозные - инвестиции в проекты по глубокой переработке сырья, высокие технологии и инновации. Внешние инвесторы из Италии, Сингапура, Великобритании, Австрии, Канады, Греции и США увидели в созданном для них особом предпринимательском режиме заманчивую перспективу для реализации своих бизнес-амбиций. По данным АО «Дирекция свободной экономической зоны «Навои», сегодня участниками СЭЗ «Навои» являются 77 предпринимательских субъектов, которыми внесено инвестиций суммарной стоимостью 298,4 млн долларов, из них 84,8 млн - иностранный капитал. Реализован 41 проект на 202,2 млн долларов, создано 2494 рабочих места. В последние два года отмечена положительная динамика роста выпуска готовой продукции. С начала 2020-го произведено готовых изделий и промышленных товаров на 632,7 млрд сумов, десятая часть из них экспортирована. С учетом емкости внешних рынков заводы-изготовители осуществляют реализацию товаров отечественного производства, в том числе локализованную, в Россию, Канаду, Молдову, Азербайджан, Литву, соседние центральноазиатские республики - Казахстан, Кыргызстан, Таджикистан, Туркменистан.

Навоийская экономзона расширяет границы своего присутствия. В настоящее время Административным советом СЭЗ одобрено к реализации 56 инвестиционных проектов, предусматривающих организацию современных высокотехнологичных производств. Их инициаторы готовы вкладывать сотни миллионов долларов, треть которых - иностранные инвестиции, в производство металлоконструкций широкого спектра применения, контрольно-измерительных приборов, оборудования защиты и блокировки электрооборудования на

базе современных микропроцессоров, а также минивэнов, пикапов, внедорожников и электромобилей. Есть и проекты по производству виноградного сусла и переработке натуральной кожи. Соответственны экономические и социальные ожидания, предусматривающие создание более пяти тысяч рабочих мест. Самой привлекательной для инвесторов по-прежнему остается сфера строительства. Крупный инвестиционный проект Ассоциации «Узпромстройматериалы» совместно с партнерами из Китая в свободной экономической зоне «Навои» направлен на выпуск строительных материалов с высоким коэффициентом импортозамещения или их альтернатив. Возросший спрос на рынке определил номенклатуру основной продукции - МДФ и ДСП. На территории более четырех гектаров возведено основное производственное здание и дополнительные объекты, которые оснастили новейшими энергосберегающими технологиями последнего поколения. Примечательно, что благодаря реализации проекта здесь создано 70 рабочих мест.

СЭЗ предусматривает льготный режим налогообложения для бизнеса с целью привлечь инвестиции и развивать экономику региона.

- Перспективы своего вхождения в свободные экономические зоны потенциальные инвесторы оценивают по многим критериям, но ключевым для большинства остается возможность сбыта своей продукции на внутреннем рынке Узбекистана, - говорит генеральный директор АО «Дирекция свободной экономической зоны «Навои» Хабиб Абдуллаев. - Мы стремимся привлечь как можно больше производителей экспортной продукции, но пока большинство резидентов СЭЗ ориентируется преимущественно на внутренний рынок, то есть на импортозамещение (хотя среди прорабатываемых инвестиционных проектов есть и полностью экспортоориентированные). Отмечу, что у всех потенциальных инвесторов есть четкое понимание большой емкости узбекистанского рынка, особенно в таких сферах, как горнодобывающая промышленность, производство стройматериалов, цифровые технологии и оборудование, машиностроение, ирригационные системы, энергетика, фармацевтика, агротехнологии и т.д. Чтобы инвестор принял окончательное решение о приходе в СЭЗ, нужно убедить его в перспективах будущих продаж, в том числе в части госзаказов через электронные площадки.

Пандемия не особо сказалась на деятельности предприятий СЭЗ «Навои». Инициаторы проектов не стали пересматривать прогнозы и планы, напротив, сфокусировались на перспективах своих предприятий. Ожидается, что после кратковременного перерыва, вызванного общемировой ситуацией из-за коронавируса, будут скорректированы точки роста деловой активности.

Навоийская область.

Мнение

Гендерное неравенство и кризис:
как защищаются права женщин в условиях пандемии?

Фируза Хамдамова.
Соискатель и преподаватель УМЭД.

COVID-19 опасен для всех. В более уязвимом положении - люди с низким уровнем дохода, лица с инвалидностью и без определенного места жительства, пожилые и одинокие граждане, мигранты с ограниченным доступом к услугам здравоохранения, ищущие убежище и многие другие.

Верховный комиссар ООН по правам человека Мишель Бачелет призвала мировое сообщество к срочным и всесторонним действиям, чтобы распространение инфекции не привело к «еще более масштабному неравенству» на фоне страданий большого числа людей и не поставило под угрозу огромный прогресс, достигнутый в области защиты прав человека за последние годы.

Анализ предыдущих глобальных кризисов показывает: финансовая нестабильность и ответные антикризисные меры по-разному отразились на мужчинах и женщинах. Так, в социально-экономической сфере современницы страдают от последствий в большей степени, чем сильная половина человечества. А значит, при их разработке необходимо анализировать и учитывать этот важный факт. ООН получает все больше доказательств того, что экономические последствия COVID-19 скажутся сильнее на женщинах, занимающихся низкооплачиваемым, небезопасным и неформальным трудом.

Объяснений этому много. Во-первых, в поисках средств к существованию для себя и своих семей они часто обращаются к теневой сфере экономики, в частности уличной и рыночной торговле. Во-вторых, по большей части только женщины берут на себя неоплачиваемый труд по уходу за детьми и больными членами семьи, что ограничивает для них выбор оплачиваемой работы, которую они способны выполнять, и снижает их ценность как специалистов на рынке труда. К тому же антикризисные экономические меры приводят к сокращению кредитования населения, в таком случае под угрозой оказывается женское предпринимательство, служащее важнейшим фактором укрепления статуса дам в обществе. А женщины, утратившие финансовую независимость из-за потери работы или снижения доходов, зачастую становятся жертвами торговли людьми. Экономический кризис зачастую усугубляет их положение и в семье. Некоторые эксперты прогнозируют всплеск случаев домашнего насилия. Во Франции, например, в первую же неделю локдауна число таких случаев выросло на треть, в Австралии - на 75 процентов, в Ливане - вдвое.

Следует учитывать также тот факт, что женщины составляют во всем мире 70 процентов от общего числа людей, задействованных в сфере здравоохранения и работе социальных служб. ООН подчеркивает необходимость принятия в условиях пандемии конкретных и целенаправленных мер для поддержки женщин-врачей, медсестер и ухаживающих за больными. Не является исключением и Узбекистан, где женщины составляют значительную долю медработников.

В нашей стране подход к обеспечению гендерного равенства осуществляется с учетом передового зарубежного опыта. В этом направлении принимается ряд важных мер. За последнее время в Узбекистане принято несколько официальных документов, регулирующих права женщин в обществе - законы «О гарантиях равных прав и возможностей для женщин и мужчин» и «О защите женщин от притеснения и насилия». А 4 января нынешнего года подписано постановление Кабинета Министров «О мерах по совершенствованию системы защиты женщин от притеснения и насилия». В этих нормативно-правовых актах отражены понятия гендерного равенства, дискриминации женщин, нормы по обеспечению гендерного равенства при участии в государственном управлении, приеме и найме на работу, получении кредитов и осуществлении предпринимательской деятельности. Ведение грамотной и взвешенной политики в деле обеспечения гендерного равенства - важный фактор достижения Целей устойчивого развития.

С учетом вышеизложенного очевидно, что необходим гендерно-ориентированный подход к ситуации. Важно добиться того, чтобы все женщины могли иметь такой уровень защиты, который бы при любых условиях гарантировал им минимальный объем экономических и социальных потерь. В реальности финансовая поддержка женщин обычно означает в первую очередь помощь семьям и детям и, как следствие, поддержку всех слоев общества.

Международным сообществом разработаны пять ключевых мер, рекомендуемых для смягчения последствий пандемии в отношении современниц. В числе важных задач - оценка антикризисных экономических решений с гендерной позиции. Учитывая существенную разницу влияния кризисных явлений на мужчин и женщин, все меры экономического стимулирования и жесткой экономии должны оцениваться с точки зрения того, как они повлияют на гендерное равенство.

Немаловажными остаются адекватная оценка и изменение действующих механизмов социальной защиты. Например, при помощи продовольственных субсидий, качественного медицинского страхования и денежных пособий реально обеспечить нуждающихся, в частности женщин, необходимыми условиями и средствами к существованию. В период кризиса они всегда берут на себя повышенную нагрузку неоплачиваемого труда по уходу за близкими. И ее необходимо снизить. Намечено также применение мер финансовой поддержки женской занятости и проведение тщательного анализа данных о влиянии кризиса, дифференцированных по полу. Необходим постоянный мониторинг тенденций, а также более точные данные для количественных измерений и качественных исследований влияния кризиса на женщин, девушек и девочек.

Подобные рекомендации определяют ряд задач, стоящих перед людьми, ответственными за принятие антикризисной политики. Здесь пристальное внимание следует уделять женщинам из уязвимых категорий: с инвалидностью, пожилых, мигрантов, многодетных, матерей-одиночек, беременных, которые могут стать жертвами дискриминации. Важнейшее значение имеет информированность общества об этих проблемах.

В заключение можно отметить, что меры, принятые в Узбекистане, соответствуют международным требованиям. Об свидетельствует атмосфера доверия и взаимопомощи, выработанная в нашем обществе. Правительством оказывается всесторонняя поддержка всем слоям населения, особенно уязвимым категориям. Это подтверждает серьезность и решительность намерения республики войти в число развитых демократических стран, где права человека вне зависимости от национальности, расы, социального положения и пола играют главенствующую роль и входят в число приоритетов государственной политики.

Проекты и свершения

Кластеры лекарственных растений

В результате налаживания в сельском хозяйстве страны кластерной системы создаются основы для масштабной работы в фармацевтической промышленности - увеличения объема переработки сырья, создания цепочки добавленной стоимости, повышения экспортного потенциала отрасли.

Постановление Президента «О мерах по охране, культурному выращиванию, переработке дикорастущих лекарственных растений и рациональному использованию имеющихся ресурсов» от 10 апреля 2020 года стало стимулом для развития еще одного направления в сфере. Согласно документу намечены задачи по выращиванию, хранению, первичной или глубокой переработке лекарственных растений, а также специализации регионов на их выращивании.

Согласно данным, в 2019 году лекарственные растения выращивались на 11,5 тысячи гектаров. Весной нынешнего года 1,3 тысячи гектаров засеяны 37 видами пользующихся спросом на внутреннем и внешнем рынках однолетних и многолетних лекарственных растений.

В Кибрайском районе Ташкентской области в этом направлении начал действовать кластер «Herbofarm». Здесь на восьми гектарах земельной площади выращиваются пять видов лекарственных растений. В дальнейшем планируется расширение специальных плантаций и культивирование десяти видов. Вместе с тем кластером налажено выращивание саженцев еще трех видов лекарственных растений, что предоставило возможность для расширения сотрудничества со специализированными фермерскими хозяйствами.

В ведомстве начавшего действовать в Уртачирчикском районе кластера «Healing herbs and organics» - 80 гектаров площадей, из которых на 15 выращивается стевия, на 45 - шиповник и на пяти - черемуха.

- Мы намерены приумножать опыт выращивания и экспорта лекарственных растений и в дальнейшем расширить площади до 500 гектаров, - говорит руководитель кластера «Healing herbs and organics» Хабибжон Давлатов. - В результате будет создано 50 рабочих мест. Главное, вместе с выращиванием лекарственных растений начата работа по их переработке. Идет строительство предприятия, на котором из стевии будут получать заменитель сахара для больных сахарным диабетом. Вместе с тем в продовольственной промышленности увеличится возможность локализации лечебной продукции, которая пока импортируется.

По методу кластера действует и компания «Bmb trade group» в Бахмальском районе Джизакской области, подписавшая с итальянской компанией инвестиционный договор на 25 миллионов евро о реализации проекта по выращиванию и переработке шафрана.

Цель - выращивание на территории кластера шафрана и других лекарственных растений, обеспечение их промышленной переработки. Также предусмотрены увеличение объема экспортоориентированной продукции с высокой добавленной стоимостью и ее экспорт в Италию и другие европейские страны.

Для этого хокимиятом Бахмальского района на территории схода граждан села Тонготар выделено 400 гектаров. В ближайшее время почва будет вспахана, на 200 гектарах посадят завезенные из Италии луковицы шафрана. Первый урожай планируется получить в октябре-ноябре нынешнего года. Для эффективности проведения предстоящей работы будут приглашены квалифицированные агрономы и технологи из других государств.

Реализация этого проекта позволит масштабно выращивать шафран в нашей стране, обеспечивать фармацевтические предприятия местным сырьем и увеличить объем экспорта.

А. Мусаев.
Корр. УзА.

Социальная помощь - без преград

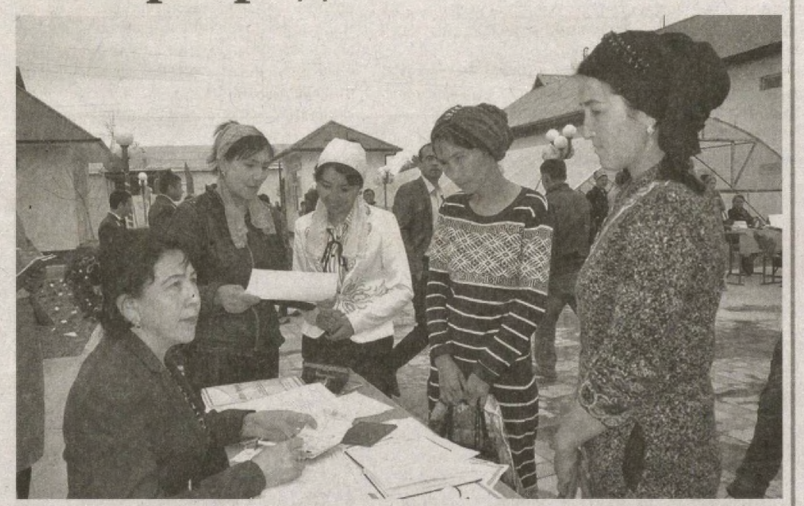

(Окончание. Начало на 1-й стр.)

Плюсы Единого реестра

Облегчается процесс подачи заявления. Назначение или отказ в выдаче пособий становятся максимально прозрачными.

ИС позволит автоматически идентифицировать всех граждан, нуждающихся в социальной помощи, и адресно им ее оказывать. Сегодня государство уже предоставляет разные виды помощи малообеспеченным, но отсутствует единая база данных о соответствующих мерах и затратах.

Уже появилась возможность формирования и анализа большого количества данных в разрезе городов и районов, в том числе для определения уровня и источников доходов малообеспеченных граждан. В результате будут созданы необходимые условия для качественного совершенствования государственной системы социальной защиты.

Сколько потрачено на создание системы и какие организации помогают в ее внедрении?

Примечательно то, что на формирование Единого реестра до сих пор не потрачено ни сума из Государственного бюджета. Расходы покрываются из привлеченных грантовых средств представительства ЮНИСЕФ в Узбекистане (610 тысяч долларов на 2019-2021 годы).

На сегодня за счет этих финансов специализированной международной компанией «Development Pathways» создана информационная система «Единый реестр»; приобретены серверное оборудование, персональные компьютеры, принтеры и иная техника для экспериментальной работы в Сырдарьинской области; продолжается работа по совершенствованию информационной системы и расширению ее функций.

Кроме того, до конца этого года для дальнейшего внедрения Единого реестра в республике будет привлечено пять миллионов долларов от Всемирного банка. На эти средства планируется приобретение необходимых серверных устройств и компьютерной техники более чем для 200 районных и городских отделений пенсионного фонда, обучение ответственных сотрудников и другая организационная работа.

Что об этом говорят люди?

Дилдора Абиятова (Сырдарьинская область):

- Раньше для получения социального пособия требовалось много документов: справка о семейном положении, копия кадастра, справка с места работы, сберегательный счет семьи и т.д. Присутствуя на заседании комиссии, мы не все могли рассказать, так как испытывали неловкость...

Здорово, что сейчас все изменилось: требуются только свидетельство о рождении ребенка, копия паспорта и свидетельство о браке. Теперь нет беготни в разные инстанции.

Малика Косимова (Гулистан):

- Какое это облегчение, что больше не нужно собирать справки, ждать месяцами решения комиссии. Сегодня сразу посредством компьютера можно получить результат. Очень обрадовалась, когда через SMS получила уведомление, что моя заявка о помощи одобрена.

* * *

Проект пилотный, поэтому поначалу возникали некоторые проблемы. На сегодня информационная система с учетом выявленных недостатков еще более усовершенствована. В настоящее время готовится проект документа о поэтапном внедрении Единого реестра в остальных регионах Узбекистана.

Кадры новой формации

Современная модель юридического образования:
создание специалистов международного уровня

Дилдора Умарханова.
Доктор юридических наук, доцент ТГЮУ, заведующая кафедрой.

Указ Президента «О дополнительных мерах по кардинальному совершенствованию юридического образования и науки в Республике Узбекистан», принятый 29 апреля этого года, стал долгожданным историческим документом для всех представителей сферы. Содержание документа и поставленные в нем задачи направлены на создание ряда новых возможностей для специалистов отрасли, народа и будущей молодежи.

Согласно Указу вкупе с рядом ключевых задач, в том числе обеспечением подготовки высококвалифицированных, творчески мыслящих, честных кадров, развитием клинического юридического образования, активизацией обмена профессорско-преподавательским составом и студентами, реализацией совместных образовательных программ (double degree), определена задача по совершенствованию кредитно-модульной системы обучения и способов оценки уровня знаний студентов.

По какому пути идет Ташкентский государственный юридический университет для совершенствования кредитно-модульной системы обучения и способов оценки уровня знаний студентов?

Учитывая изменения в обществе, жажду знаний молодого поколения, поставленные задачи, а также четко понимая требования рыночной экономики, ТГЮУ ставит своей целью внедрение Европейской системы кредитов (European Credit Transfer and Accumulation System - ECTS). Работа в этом направлении уже началась.

Число людей, которые учатся или хотят учиться в иностранных университетах (особенно в европейских), достаточно велико. Когда они вернутся после обучения по обмену, для них ***появятся большие удобства перевода кредитов, накопленных ими в ходе зарубежного обучения, во внутреннюю систему образования.*** Это означает, что, вернувшись в нашу страну, они не будут тратить свое время на повторное обучение либо переэкзаменовку десятков уже пройденных ими предметов. Тот факт, что многие государства используют данную систему, облегчает интеграцию студентов, изучающих право в нашей стране, и иностранцев, желающих изучать право в Узбекистане.

Одновременно внедрение этой системы в юридическое образование откроет перед студентами ***возможность осуществлять деятельность в качестве юристов на европейском рынке труда.*** Поскольку выпускник ТГЮУ читает литературу, аналогичную той, по которой обучаются студенты лучших университетов Европы, оценивается он также в рамках единой системы оценивания. Это позволит отечественным юристам выйти на мировой уровень.

Гибкость новой системы создает возможность готовиться к участию во всемирно известных юридических конкурсах и состязаниях. Скажем, в учебных судебных процессах по международному праву имени Филипа Джессопа и международному коммерческому арбитражу имени Виллема С. Виса. Это в свою очередь ***имеет важное значение в подготовке узбекских юристов, способных представлять и защищать интересы нашей страны в международных судах и арбитражах,*** что в последние годы было одной из основных проблем в юриспруденции Узбекистана.

Кроме того, можно с уверенностью полагать, что данная современная европейская система кредитов, которая в соответствии с Указом будет обеспечивать транспарентность процесса оценки в юридическом образовании и определит в качестве приоритета интересы студентов, займет значимое место в формировании **золотого поколения юристов** в истории республики.

Общеизвестно, что сегодня существует ряд системных проблем и недостатков, препятствующих подготовке высококвалифицированных юристов и развитию юридической науки в стране. Одна из них - подготовка высококвалифицированных кадров, отвечающих современным требованиям и обладающих прогрессивным международным юридическим опытом. Не случайно в принятом Указе эти вопросы определены в качестве приоритетных в развитии юридического образования и науки.

В связи с этим на ТГЮУ как базовое высшее образовательное и научно-методическое учреждение по подготовке, переподготовке юридических кадров по специальности «Юриспруденция» возложена весьма ответственная работа. В частности, налаживание сотрудничества с вузами зарубежных стран, создание центров по изучению и исследованию зарубежного права и повышение эффективности их деятельности.

В данном Указе отдельно упоминается договоренность об открытии в ТГЮУ в 2020 году Центра немецкого права и сравнительно-правовых исследований, направленного на подготовку высококвалифицированных юридических кадров со знанием немецкого языка и права. В сотрудничестве с Регенсбургским университетом создаст возможности для многих наших студентов изучить немецкий язык и право, а также продолжить учебу в Германии, тем самым расширить свои знания и мировоззрение.

Успешно завершив обучение в центре при Регенсбургском университете, студенты получат немецкие и узбекские дипломы (по программе двойного диплома). Также и докторантам, и преподавателям университета предоставится возможность учиться в центре, создать отдельный фонд немецкой литературы в информационно-ресурсном центре, электронную базу данных, участвовать в летних школах, программах повышения квалификации и стажировках для студентов и докторантов.

Следует особо отметить, что наличие таких центров повысит инвестиционную привлекательность Узбекистана. Сегодня Германия - один из ближайших партнеров республики. Чтобы крупные инвестиционные компании из этой страны могли свободно действовать у нас в полном соответствии с законодательством, им необходимы юридические кадры, которые отлично знают законодательство и традиционные ценности Узбекистана и, свободно владея немецким языком, могут представлять интересы немецких инвесторов.

Как известно, в соответствии с принятым Указом в нашем университете создается факультет международного права и сравнительного правоведения. Сотрудничество этого факультета с указанным и другими центрами даст возможность студентам еще более улучшить их знания, проводить сравнительно-правовое изучение зарубежного права и правовых систем. Наряду с этим в качестве одной из основных задач определена организация на системной основе стажировок, обмена профессорско-преподавательским составом и студентами с ведущими высшими образовательными учреждениями зарубежных государств. Студенты, обучающиеся на данном факультете, изучат не только национальное законодательство Узбекистана, но и зарубежное право и правовую систему в центрах изучения зарубежного права. В будущем они, безусловно, смогут внести весомый вклад в имплементацию лучших зарубежных практик в национальное законодательство, разработку справедливых законов, защищающих интересы народа Узбекистана.

Исходя из задач, определенных Указом, на базе факультета вместе с зарубежными образовательными учреждениями и международными организациями будут проводиться совместные исследовательские, учебно-образовательные и иные проекты в области права. К процессу станут активно привлекаться профессорско-преподавательский состав зарубежных высших образовательных учреждений. Это в свою очередь создаст основу для подготовки высококвалифицированных юристов, которые будут защищать интересы Узбекистана на международной арене.

www.pv.uz facebook.com/pravdavostoka t.me/pvouz www.pv.uz facebook.com/pravdavostoka t.me/pvouz www.pv.uz facebook.com/pravdavostoka t.me/pvouz

Благоприятная экология - прочная основа противодействия распространению вирусных инфекций

(Окончание. Начало на 1-й стр.)

Тяжелые металлы весьма опасны: накапливаются в живых организмах, увеличивая концентрации по пищевым цепям, что наносит непоправимый вред здоровью людей. Высокотоксичные и радиоактивные металлы, попадая в наш организм, вызывают так называемые экологические болезни.

В совокупности можно сказать, что для всех уже стало привычным дышать выхлопными газами, пить хлорированную воду, в которой, кроме хлора, содержатся примеси металлов и диоксина, носить синтетическую одежду и питаться продуктами с повышенным содержанием нитратов и химических добавок.

Такое длинное вступление в тему было сделано для того, чтобы наглядно увидеть - широкая пандемия коронавирусной инфекции COVID-19 не возникла на пустом месте. Одна из основных причин - неблагоприятная экологическая ситуация в мире, что ощутимо отражается на здоровье человека, способности иммунитета каждого из нас противостоять мутирующим инфекциям.

В связи с этим отметим, что среди разных факторов внешней среды, влияющих на здоровье населения, особую роль играет загрязнение атмосферного воздуха и источников питьевой воды. Значительное загрязнение атмосферы канцерогенными веществами в крупных городах приводит к онкологическим заболеваниям и обострениям хронических болезней органов дыхания. И, конечно, это становится почвой для инфекций.

Более того, по разным данным в отдельных странах мира примерно до 80 процентов случаев заболеваний и смертей в той или иной мере связано с загрязнением воды. В XXI веке даже в ряде развитых государств такие вроде побежденные болезни, как холера, брюшной тиф, гепатит А, бактериальная дизентерия, вновь становятся реальной угрозой для населения.

Пренебрежительное отношение к окружающей среде, чрезмерная эксплуатация природных ресурсов и игнорирование экологических норм привели к возникновению целого ряда глобальных и региональных экологических проблем, в число которых входят усыхание Аральского моря, опустынивание, деградация земельных и водных ресурсов, ухудшение генофонда растительного и животного мира, сокращение биологического разнообразия, образование огромных объемов промышленных, бытовых и других токсичных отходов. Эти проблемы на фоне происходящих климатических изменений проявляются все жестче и сильнее, в том числе придают особую актуальность вопросам охраны и оздоровления окружающей среды для современного Узбекистана.

За прошедшие годы в стране накоплен значительный опыт решения экологических проблем и преодоления их негативных последствий. Сформирована нормативно-правовая база, отвечающая передовым международным требованиям, в сфере охраны окружающей среды и рационального использования природных ресурсов. Так, парламентом принято около 30 законов. Также утверждено более 300 нормативно-правовых актов в данной сфере.

Однако мы считаем, что масштабы существующих в этой сфере задач определяют необходимость реализации государственной политики, направленной на консолидацию всех сил общества в комплексном решении сложившихся проблем и улучшении экологической обстановки в стране.

На наш взгляд, научно обоснованное сочетание экологических, экономических и социальных интересов общества, необходимость воспроизводства природных ресурсов, недопущение вредных, необратимых последствий для окружающей среды и здоровья человека должны быть предусмотрены в виде основных принципов. Ими необходимо руководствоваться в процессе хозяйственной, управленческой и иной деятельности местным органам государственной власти, министерствам и ведомствам, предприятиям, учреждениям, организациям, фермерским и кооперативным хозяйствам, а также отдельным лицам.

Одним из основных принципов охраны здоровья граждан должен стать приоритет профилактических мер. В целях профилактики распространения вирусных инфекций среди населения подлежат тщательному анализу все факторы риска, в том числе и экологического характера.

К ним относятся проблемы:

- **обеспечения качественной питьевой водой;**
- **культуры рационального питания населения, в первую очередь угроза иммунитету человека разными пищевыми добавками, трансжирными кислотами и трансгенными организмами;**
- **обеспечения здорового образа жизни и досуга населения.**

Вода для Узбекистана - приоритетный и жизненно важный ресурс, обеспечивающий как условия проживания и здоровья населения, так и социально-экономическое развитие общества в целом. Очевидно, что с точки зрения противодействия инфекциям вода необходима, во-первых, для поддержания жизненно важных функций человека, во-вторых, для условий соблюдения санитарно-гигиенических норм. Следовательно, в обеспечении защиты населения от угрозы распространения вирусных и бактериологических инфекций ведущее место принадлежит именно воде, ее качеству и доступности.

Несмотря на принимаемые в стране меры по обеспечению населения качественной питьевой водой, ситуация далека от идеала. Основными источниками формирования поверхностного стока в Узбекистане являются реки Амударья и Сырдарья, суммарный средний многолетний сток которых составляет 110,6 кубических километра. Водные ресурсы республики - только часть общих водных ресурсов, которыми располагает бассейн Аральского моря. Поверхностные водные ресурсы складываются из поступающих по рекам из горных областей соседних государств и ресурсов, формирующихся на нашей территории.

По величине индекса загрязнения воды (ИЗВ) качество вод Амударьи во всех створах соответствует 3-му классу умеренно загрязненных вод. В среднем река имеет минерализацию - 962,8 мг/дм^3, вместе с тем содержание солей в воде реки колеблется по течению. Например, в пункте города Термеза составляет 714,6 мг/дм^3, а ниже по течению в створе Нукуса возрастает до 1313,2 мг/дм^3. Минерализация воды несколько возрастает в период межени (916,3-3255,0 мг/дм^3) и снижается в половодье (378,4-622,9 мг/дм^3). Содержание органических веществ по химическому потреблению кислорода (ХПК) в створе Термеза в среднем составляет 19,8 мг/дм^3, увеличиваясь к устью до 43,79 мг/дм^3.

Речная система бассейна Сырдарьи складывается из многих рек, основными из которых являются Сырдарья, Нарын, Карадарья, Чирчик, Ахангаран. По величине ИЗВ качество воды Сырдарьи во всех створах также соответствует 3-му классу умеренно загрязненных вод. В среднем река имеет минерализацию 1096,5мг/дм^3, вместе с тем содержание солей в воде реки колеблется по течению. Например, в створе Намангана составляет 686,2 мг/дм^3, а ниже по течению в створе ниже поселка Надежденский возрастает до 1070,1 мг/дм^3. Минерализация воды несколько возрастает в период межени (916,3-3255,0 мг/дм^3) и снижается в половодье (378,4-622,9 мг/дм^3).

Все это свидетельствует о том, что в центре внимания всех структур власти должны оставаться постоянный мониторинг и реализация деятельных мер по сдерживанию загрязнения Амударьи и Сырдарьи. Их состояние влияет не просто на общее положение Узбекистана, но и на каждого гражданина, ведь все мы водопотребители.

Конечно же, кроме сложных вопросов, существуют и более простые. Например, само определение воды - «питьевая» - вводит в заблуждение законодательные, административные, уполномоченные органы и потребителей в ее назначении для обеспечения защиты жизни и здоровья. В ряде стран под понятием «вода питьевая» подразумевается бутилированная, очищенная и обеззараженная согласно требованиям международных стандартов. Действующий же в нашей стране государственный стандарт O'zDSt 950 «вода питьевая» больше воспринимается как «вода пресная». На практике данный стандарт применяется в отношении воды, подаваемой системами водоснабжения (водопровод, колодец, реки, озера и др.). Учитывая сложность санитарно-гигиенической ситуации, необходимо дать более четкие определения и критерии для воды.

Далее особую озабоченность в отношении экологической угрозы распространения вирусных инфекций вызывает и всевозрастающее применение вредных для иммунной системы пищевых добавок (синтетические красители, вредные пищевые добавки и трансгенные организмы) в составе пищевой продукции.

Наибольшую скрытую угрозу в отношении иммунной системы организма человека представляют трансжирные кислоты: резко снижают устойчивость к стрессам, ослабляют иммунную систему. Трансжиры образуются при гидрогенизации растительных масел в целях придания им твердости. Зачастую население (особенно сельских районов) преимущественно использует спреды (смесь маргарина и сливочного масла) в силу их дешевизны. Такая же картина для популярных среди детей сладостей, в первую очередь мороженого.

В США и странах ЕС перешли на запрет использования жиров и масел, содержащих более двух процентов трансжирных кислот. В Узбекистане этот вопрос пока не решен. А значит, существует угроза, что в нашу страну будет и далее импортироваться масложировая продукция с высоким содержанием трансжиров.

Мы считаем, что со стороны Министерства здравоохранения не ведется в полной мере регулирование данных процессов, несмотря на научные доказательства о вреде трансгенных организмов в пищевой продукции для иммунной системы человека.

Сельские жители должны иметь такие же комфортные условия и высокое качество жизни, как и в городе.

Очевидно также, что, например, наличие централизованной канализации является важным фактором противодействия распространению инфекционных заболеваний.

Эффективным профилактическим механизмом являются и массовые занятия физической культурой и спортом. Поэтому соответствующие условия должны стать неотъемлемой частью жизни людей в сельских населенных пунктах Узбекистана. В первую очередь это создание спортивно-туристической инфраструктуры, обеспечение ее квалифицированными кадрами, оснащение объектов современным инвентарем и оборудованием.

Другой важный аспект - работа по обеспечению здорового и доступного досуга на садоводческих участках. На наш взгляд, требует активизации и расширения практики предоставление городским жителям (особенно проживающим в многоэтажных домах) небольших садоводческих участков, где граждане могли бы на природе проводить свой семейный отдых. В перспективе затраты, безусловно, обернутся сэкономленными средствами за счет обеспечения здоровья будущих поколений.

Также в качестве отдельной дисциплины в Узбекистане необходимо развивать гигиену сельскохозяйственного труда, которая изучает воздействие на организм людей факторов среды и трудовых процессов, характерных для сельскохозяйственного производства. Это позволит более эффективно разрабатывать меры по оздоровлению условий труда для работающих в сельской местности, важнейшее место среди которых занимает установление допустимых, безопасных уровней вредных факторов в производственной среде.

Учитывая роль последних в возникновении патологических состояний, необходимо совершенствовать санитарный надзор за строительством и эксплуатацией объектов сельскохозяйственного назначения и сельхозмашин. А также - повышать эффективность мер по профилактике неблагоприятного воздействия пестицидов и других химических веществ на работников, осуществлять комплексные мероприятия по улучшению условий труда, предупреждению загрязнения окружающей среды, повышать качество профилактических медицинских осмотров работников сельского хозяйства.

В целом для концентрации усилий и внимания на обеспечение экологической безопасности, предотвращения экокатастрофы важно адекватное понимание масштабности, сложности и глубины существующих проблем. В связи с чем необходимы соответствующие этому пониманию статус, правовое, законодательное, финансовое, техническое обеспечение экологических программ; проведение обязательной независимой экологической экспертизы объектов, являющихся источником повышенной опасности; обеспечение национальной безопасности через систему эффективности природоохранного взаимодействия всех структур государства и общества.

Реклама

ВНИМАНИЮ ОРГАНИЗАЦИЙ И ПРЕДПРИЯТИЙ!

ЛУКОЙЛ НЕФТЯНАЯ КОМПАНИЯ

Общество с ограниченной ответственностью «ЛУКОЙЛ Узбекистан Оперейтинг Компани»

ООО «ЛУКОЙЛ Узбекистан Оперейтинг Компани» объявляет конкурсные торги LUO/25/05-20/1033
«Выполнение работ по разработке проектно-технологической документации Гиссарской группы месторождений»

Приглашение к участию в торгах распространяется на всех потенциальных поставщиков, юридических лиц, которым законодательством Республики Узбекистан либо страны их государственной регистрации не запрещено участвовать в конкурсных торгах и/или в осуществлении поставок аналогичной продукции в Узбекистан.

Предприятия и организации, выступающие в качестве претендентов, должны удовлетворять минимальным квалификационным требованиям и иметь:

• среднегодовой оборот в размере не менее 250 000 (двести пятьдесят тысяч) долларов США аналогичных работ (проектно-технологическая документация на разработку газовых и газоконденсатных месторождений, подсчет запасов углеводородного сырья, технико-экономическое обоснование коэффициентов извлечения газа и газового конденсата) за последние три года (2017, 2018, 2019 гг.);

• за последние три года (2017, 2018, 2019 гг.) опыт выполнения работ в качестве исполнителя по 10 (десяти) или более договорам на аналогичные по характеру и степени сложности проектам, выставляемым на конкурс (проектно-технологическая документация на разработку газовых и газоконденсатных месторождений, подсчет запасов углеводородного сырья, технико-экономическое обоснование коэффициентов извлечения газа и газового конденсата), в том числе с защитой в Центральной комиссии по разработке;

• в наличии программное обеспечение (Schlumberger PETREL и Petrel RE версия не ранее 2014.2, Schlumberger Eclipse-100 версия не ранее 2011.1 без использования опции распараллеливания) или предварительную договоренность на участие в качестве субподрядчиков организаций, имеющих такое необходимое программное обеспечение;

• руководителя проекта с высшим профильным техническим образованием и опытом выполнения аналогичных по характеру и объему работ в нефтегазовой отрасли не менее пяти лет;

• опыт проектирования разработки газовых и газоконденсатных месторождений.

Полный комплект конкурсной документации на русском языке можно получить после подачи письменной заявки. Заявки на фирменном бланке за подписью руководителя принимаются до **12 июня 2020 года** по адресу:

Республика Узбекистан, 100027, г. Ташкент, ул. Олмазор, 1 А.
ООО «ЛУКОЙЛ Узбекистан Оперейтинг Компани».
Телефон (+998 78) 140-40-40. Факс (+998 78) 140-40-41.
E-mail: uzbekistan@lukoil-international.uz

Письменная заявка претендента должна быть составлена по форме, приведенной на сайте оператора по ссылке **http://lukoil-overseas.uz/About/Tenders,** и содержать следующую информацию: полное наименование предприятия, почтовый адрес, телефон, факс, адрес электронной почты, Ф.И.О. и адрес электронной почты контактного лица.

Комплект документов будет выслан по e-mail или почте без какой-либо ответственности за утерю или позднее прибытие.

Источник финансирования - за счет собственных средств ООО «ЛУКОЙЛ Узбекистан Оперейтинг Компани».

Конверты с конкурсными предложениями должны быть доставлены до **15.00 (время ташкентское) 14 июля 2020 года** по адресу: **Республика Узбекистан, 100027, г. Ташкент, ул. Олмазор, 1 А**.

Вскрытие конвертов с конкурсными предложениями состоится в **16.00 (время ташкентское) 14 июля 2020 года** по адресу: **Республика Узбекистан, 100027, г. Ташкент, ул. Олмазор, 1 А** в присутствии уполномоченных представителей участников, пожелавших принять в этом участие.

19-152

ПРОГНОЗ ПОГОДЫ НА 27 МАЯ

Ташкент	37°C
Нукус, Ургенч	40°C
Бухара, Навои	40°C
Самарканд, Джизак	38°C
Карши, Термез	39°C
Андижан, Наманган	38°C
Фергана, Гулистан	39°C

ПРАВДА ВОСТОКА
Социально-экономическая и общественно-политическая газета
Учредитель - Кабинет Министров Республики Узбекистан
Главный редактор Салим Дониёров

НАШ АДРЕС: 100029, Ташкент, ГСП, ул. Матбуотчилар, 32.
Отдел писем: тел. 71-233-05-18, факс 71-233-56-33.
Адрес в интернете: www.pv.uz
E-mail: info@pv.uz

ISSN 2010-6963

Редакция рукописи не рецензирует и не возвращает.
За доставку газеты ответственность несет организация, оформившая подписку.
Ответственность за качество печати газеты несет ИПАК «Шарк».
Телефон типографии 71-233-11-07.

РЕКЛАМА, ОБЪЯВЛЕНИЯ:
Отдел рекламы "Правды Востока", комн. 444.
Тел.: 71-233-57-15, 71-233-70-98 (тел./факс), вн. 53-13

Газета зарегистрирована в Агентстве по печати и информации Республики Узбекистан.
Рег. № 0005 от 17.09.2009 г.
Способ печати - офсетный, формат А-2, объем 2 п.л.
Выходит пять раз в неделю, кроме воскресенья и понедельника.
Цена договорная.

Ташкент (0371) 233-05-18 Портал PV.uz (0371) 233-47-05

Дежурный редактор - А. Зотов
Корректор - Л. Аббасова
Дизайн и верстка - Х. Алиев

Индекс 178

Газета отпечатана в типографии издательско-полиграфической акционерной компании «Шарк». Адрес предприятия: ул. Буюк Турон, 41. Тираж 3463 экз. Заказ Г-538 Время итога: 21.15 Время подписи: 22.15 1 2 3 4 5 6