НАША СИЛА, НАШЕ СЧАСТЬЕ - В ТЕБЕ, РОДНОЙ УЗБЕКИСТАН!

ПРАВДА ВОСТОКА

13 августа 2020 года четверг № 170 (29400)

Новости и аналитика на портале www.yuz.uz

Основана 2 апреля 1917 года

УЧАСТНИКАМ САМАРКАНДСКОГО ФОРУМА ПО ПРАВАМ ЧЕЛОВЕКА «МОЛОДЕЖЬ 2020: ГЛОБАЛЬНАЯ СОЛИДАРНОСТЬ, УСТОЙЧИВОЕ РАЗВИТИЕ И ПРАВА ЧЕЛОВЕКА»

Уважаемые участники форума!

Мне доставляет большое удовольствие приветствовать всех вас, участников Самаркандского форума по правам человека «Молодежь 2020: глобальная солидарность, устойчивое развитие и права человека». Искренне поздравляю вас с Международным днем молодежи.

Особо признателен Генеральному секретарю Организации Объединенных Наций Антониу Гутерришу за поддержку инициативы о проведении данного форума.

Благодарю за участие в его работе представителей Организации Объединенных Наций, ЮНЕСКО, Международной организации труда, Международной организации по миграции, Межпарламентского союза, Организации по безопасности и сотрудничеству в Европе, Шанхайской организации сотрудничества, Содружества Независимых Государств, Организации исламского сотрудничества и других наших партнеров.

Дорогие друзья!

Как известно, молодежь, устремленная в будущее, является генератором новых идей и креативных решений, направленных на то, чтобы жизнь на нашей планете стала еще более благополучной и процветающей.

В Молодежной стратегии ООН подчеркивается, что «молодые люди представляют собой ценнейший и крайне важный ресурс, который стоит того, чтобы в него инвестировать, поскольку эти инвестиции многократно окупятся». Я полностью согласен с этим ключевым положением.

С начала этого года центральным вопросом глобальной повестки дня стала ситуация с пандемией COVID-19. Распространение коронавируса нового типа привело к серьезным экономическим и социальным последствиям во всем мире. Население, прежде всего молодежь, столкнулось с множеством проблем, требующих от государств и международного сообщества всеобъемлющих мер реагирования.

В таких условиях важно, чтобы голос молодежи был услышан. Необходимо дать ей возможность непосредственно участвовать в разработке и реализации национальных, региональных и глобальных стратегий и программ, нацеленных на обеспечение ее насущных потребностей, защиту прав и законных интересов.

Заслуживает внимания, что в сегодняшней непростой ситуации молодые люди достойно отвечают на вызовы времени, в том числе пандемии, своими перспективными инициативами и социальными проектами. Во всем мире молодые волонтеры активно участвуют в поддержке уязвимых слоев населения, продвижении новых экономических и гуманитарных программ.

Уважаемые участники форума!

В современном мире интеллектуально и духовно развитая, инициативная молодежь становится драйвером устойчивого прогресса. Сегодня молодое поколение нового Узбекистана - это движущая сила и активный участник динамичных и масштабных реформ по модернизации страны.

В Узбекистане, где молодежь составляет более половины населения, обеспечение ее прав, свобод и законных интересов является приоритетом государственной политики.

Только за последние годы был принят целый ряд законов, указов и постановлений Президента, решений правительства, направленных на всестороннюю поддержку и гармоничное развитие молодого поколения, чтобы каждый молодой человек смог занять достойное место в обществе.

При палатах Олий Мажлиса сформированы Молодежные парламенты, созданы Агентство по делам молодежи и Межведомственный совет по вопросам молодежи.

В настоящее время ведется разработка Концепции «Молодежь Узбекистана - 2025», вводятся единые критерии оценки эффективности работы с молодежью, национальный индекс оценки молодежной политики.

Большинство проблем, с которыми сегодня сталкивается человечество, - таких как угрозы миру и безопасности, терроризм и экстремизм, расизм, изменение климата, а также пандемия COVID-19 - требуют согласованных глобальных действий и активного вовлечения молодежи в процессы их решения.

В этой связи принятие Конвенции о правах молодежи, инициированное Узбекистаном на 72-й сессии Генеральной Ассамблеи ООН, будет иметь важное значение для обеспечения прав более двух миллиардов юношей и девушек во всем мире, послужит расширению многостороннего сотрудничества в целях просвещения, социальной поддержки молодого поколения, защиты его интересов и создания условий для самореализации. Данная инициатива находит широкую поддержку международной общественности.

Уверен, что участники сегодняшнего форума также поддержат эту инициативу, дополнят проект документа своими конструктивными предложениями.

Надеюсь, что начинающий сегодня свою работу Самаркандский молодежный форум станет еще одним важным практическим шагом и значимым вкладом молодого поколения в глобальную солидарность, устойчивое развитие и обеспечение прав человека во имя мира и процветания.

Желаю всем участникам форума плодотворной работы.

Шавкат МИРЗИЁЕВ,
Президент Республики Узбекистан

ОПРЕДЕЛЕНЫ МЕРЫ ПО ПОЭТАПНОМУ СМЯГЧЕНИЮ ТРЕБОВАНИЙ КАРАНТИНА

Под председательством Президента Шавката Мирзиёева 12 августа состоялось видеоселекторное совещание по вопросам развития промышленности в регионах.

В начале мероприятия глава государства затронул ситуацию вокруг пандемии коронавируса. В частности, отмечено, что за последний месяц во всех регионах страны количество коек и аппаратов респираторной поддержки увеличено в разы, обновлены методики лечения, усилена деятельность службы скорой медицинской помощи. В результате показатель выздоровления от коронавируса увеличился с 59 до 77 процентов. Хотя число случаев заражения COVID-19 превысило 32 тысячи, более 25 тысяч больных выздоровели, 7 тысяч проходят лечение.

- Нам необходимо постепенно ослаблять требования карантина, чтобы обеспечить устойчивую работу экономической и социальной сфер, облегчить условия жизни населения, не умеряя при этом борьбу за здоровье и жизнь наших граждан. Сам народ просит об этом, - заявил Президент.

С учетом этого указано, что следует разрешить с 15 августа неограниченное движение автотранспортных средств, местное авиа- и железнодорожное сообщение. Также будет возобновлена деятельность санаториев, пансионатов, гостиниц, музеев, детских оздоровительных лагерей, салонов красоты, парикмахерских, объектов общественного питания на открытом воздухе. Можно будет проводить семейные мероприятия дома с участием не более 30 человек и соблюдением установленных требований.

С 17 августа планируется возобновить движение автотранспорта между регионами, деятельность общественного транспорта (за исключением метро), в том числе пригородных автобусов.

Отмечалось, что с 20 августа могут работать вещевые рынки и рынки стройматериалов, крупные магазины, спортивные залы, фитнес-клубы и бассейны.

Перед Республиканской комиссией поставлена задача определить по каждому виду деятельности четкие правила работы в рамках санитарных требований. Поручено упростить порядок помещения на карантин и его прохождения лицами, прибывающими из стран со стабильной эпидемиологической ситуацией, создать реабилитационные центры для пациентов, переболевших пневмонией.

Санитарно-эпидемиологической службе указано на необходимость налаживания систематического проведения анализов на антитела в целях мониторинга процесса формирования коллективного иммунитета.

Отдельное внимание уделено важности увеличения культурно-просветительских, развлекательных теле- и радиопередач, организации показов спектаклей, фильмов, концертных и других мероприятий с соблюдением социальной дистанции.

- Несмотря на смягчение карантина, все мы должны придерживаться требований социальной дистанции, ношения масок, дезинфекции и других санитарно-гигиенических правил, не должны повторить допущенные ранее ошибки. Слава Всевышнему, все мы накопили немалый опыт. Наш народ, повидавший многое, проявляет большое мужество и героизм, высокую медицинскую культуру. Соблюдая железную дисциплину, с настойчивостью и терпением мы обязательно преодолеем эти испытания. Я твердо верю в это, - подчеркнул Президент.

УзА

ПРОАНАЛИЗИРОВАНЫ ПОКАЗАТЕЛИ ПРОМЫШЛЕННОСТИ

Под председательством Президента Республики Узбекистан Шавката Мирзиёева 12 августа состоялось видеоселекторное совещание, посвященное развитию промышленности в регионах и расширению производства конкурентоспособной продукции.

Промышленные предприятия играют важную роль в обеспечении экономической стабильности, сохранении имеющихся и создании новых рабочих мест. Поэтому, несмотря на пандемию, в нашей стране созданы условия для бесперебойной работы таких предприятий.

В результате в первом полугодии рост был достигнут в системах "Узэлтехсаноат" и "Узавтосаноат", в текстильной, кожевенно-обувной, металлургической и электроэнергетической отраслях. В Кургантепинском, Кумкурганском, Ромитанском, Музрабадском, Избасканском, Нарынском и Янгибазарском районах объем промышленного производства увеличился в несколько раз.

Однако в целом объем промышленной продукции по итогам первого полугодия составил 167 триллионов сумов, что на 1,9 процента меньше, чем годом ранее.

Анализ показывает наличие всех возможностей для выпуска промышленной продукции на 229 триллионов сумов и достижения роста на 3,5 процента по итогам года. Для этого необходимо скорректировать промышленную политику, методы работы и подходы с учетом сложившейся сложной ситуации, сформировать цепочки производства конкурентоспособных товаров.

Связанные с этим актуальные вопросы обсуждены на нынешнем видеоселекторном совещании. Отмечалось, что в первую очередь регионы и отрасли должны работать в тесном взаимодействии.

К примеру, во втором полугодии в Каракалпакстане планируется произвести промышленную продукцию на 7,8 триллиона сумов, сдать в эксплуатацию 5 крупных производств. Эти проекты, реализуемые в текстильной и химической промышленностях, позволят создать 500 новых рабочих мест.

Подобные масштабные планы намечено воплотить в жизнь в Ташкенте и областях.

Глава государства рассмотрел проект в разрезе регионов и дал указания по гарантированному выходу на прогнозируемые объемы производства на предприятиях и успешному завершению инвестиционных проектов.

Отмечалось, что необходимо создать рабочую группу, ответственную за взаимодействие отраслей и регионов, наращивать объемы промышленного производства за счет решения проблем предприятий с выездом на места и мобилизации дополнительных резервов.

Особое внимание Президент уделил созданию промышленных кластеров.

Например, в ряде регионов сложилась благоприятная деловая среда для создания промышленных кластеров: по текстильной и смежным отраслям - в Наманганской области, по производству строительных и отделочных материалов - в Навоийской области, по фармацевтике - в Ташкентской области, по электронике и мебельному производству - в городе Ташкенте. Но в то же время, чтобы выпускать конкурентоспособный продукт, в кластере должны быть научные, инновационные, проектные, финансовые, инженерные и инвестиционные организации.

На заместителя Премьер-министра возложена задача наладить эту систему и создать промышленные кластеры в каждом регионе.

Вследствие пандемии 11 тысяч промышленных предприятий все еще не вышли на прежний уровень прибыли. Основная их часть - предприятия по производству текстильной, пищевой продукции, мебели, металлических изделий, строительных материалов.

В связи с этим на совещании подчеркнута необходимость оживления деятельности предприятий, которые не работают на полную мощность, тесного взаимодействия ответственных лиц и их содействия в вопросах, связанных с сырьем, оборотными средствами, рынками сбыта. Глава государства отметил, что хокимы должны лично заниматься вопросами промышленности.

Даны поручения по стабильному снабжению отраслей экономики электроэнергией и природным газом, своевременному запуску всех проектов.

Подробно рассмотрены вопросы производственной кооперации и локализации. Подчеркивалось, что из всех запланированных проектов 133 все еще не запущены, а 261 не вышел на полную мощность, в результате чего не выполнен прогноз по выпуску продукции на 1,1 триллиона сумов. Недостатки в этой сфере проанализированы в разрезе регионов, и определены меры по их устранению.

Отмечалось, что в связи с ограниченностью маркетинговых возможностей во время пандемии важно использовать Электронный кооперационный портал.

Поручено разместить на указанном портале информацию о товарах, производимых в стране, принять меры для продвижения его популярности и увеличения объема торговых операций.

- Повышение доходов населения, создание новых рабочих мест, привлечение инвестиций неразрывно связаны с развитием промышленности. Поэтому вопросы промышленности и впредь будут находиться в центре нашего внимания, - заявил Президент.

На совещании представили информацию заместители Премьер-министра, хокимы и руководители отраслей.

УзА

Постановление
Президента Республики Узбекистан

О МЕРАХ ПО ОБРАЗОВАНИЮ МЕЖДУНАРОДНОГО НАУЧНО-ИССЛЕДОВАТЕЛЬСКОГО ЦЕНТРА ИМАМА МАТУРИДИ

В целях глубокого изучения наследия великого мыслителя, нашего предка, основателя матуридизма Абу Мансура Матуриди и его последователей, исследования и широкой пропаганды бесценного вклада, внесенного ими в развитие вероубеждения и науки каляма, сохранения и развития национальных и религиозных ценностей, воспитания на этой основе молодого поколения в духе благородных общечеловеческих идей, а также формирования у него идеологического иммунитета против чуждых вредных влияний на наши духовные и просветительские идеи:

1. Одобрить предложение Комитета по делам религий при Кабинете Министров Республики Узбекистан (далее - Комитет по делам религий), Международной исламской академии Узбекистана, Центра исламской цивилизации в Узбекистане и Международного научно-исследовательского центра Имама Бухари об образовании **Международного научно-исследовательского центра Имама Матуриди** при Международной исламской академии Узбекистана (далее - Центр) в форме государственного учреждения.

2. Определить **основными задачами** Центра:

(Окончание на 2-й стр.)

Постановление
Президента Республики Узбекистан

О МЕРАХ ПО ПОВЫШЕНИЮ КАЧЕСТВА НЕПРЕРЫВНОГО ОБРАЗОВАНИЯ И РЕЗУЛЬТАТИВНОСТИ НАУКИ ПО НАПРАВЛЕНИЯМ «ХИМИЯ» И «БИОЛОГИЯ»

Развитие в нашей стране предметов «химия» и «биология», повышение качества образования и результативности науки в данных направлениях определены одними из приоритетных задач Государственной программы «Год развития науки, просвещения и цифровой экономики».

Наряду с этим углубленное обучение юношей и девушек по предметам «химия» и «биология» даст толчок строительству новых производственных предприятий в регионах, ускоренному развитию отраслей фармацевтической, нефтегазовой, химической, горнодобывающей и пищевой промышленности, создающих высокую добавленную стоимость, в конечном итоге создаст прочную основу для улучшения условий жизни и повышения доходов населения.

(Продолжение на 2, 3-й стр.)

Постановление
Президента Республики Узбекистан

О ДОПОЛНИТЕЛЬНЫХ МЕРАХ, НАПРАВЛЕННЫХ НА ПРИВЛЕЧЕНИЕ К ПРЕДПРИНИМАТЕЛЬСТВУ, ПОВЫШЕНИЕ ТРУДОВОЙ АКТИВНОСТИ И ПРОФЕССИОНАЛЬНОЕ ОБУЧЕНИЕ БЕДНЫХ И БЕЗРАБОТНЫХ ГРАЖДАН, А ТАКЖЕ ОБЕСПЕЧЕНИЕ ЗАНЯТОСТИ НАСЕЛЕНИЯ

В целях внедрения эффективных механизмов рынка труда и повышения деловой активности населения страны, обеспечения занятости бедных и безработных граждан путем обучения современным профессиям и навыкам предпринимательства, привлечения их на этой основе к труду и предпринимательской деятельности, приносящей постоянный доход:

1. Министерству занятости и трудовых отношений (далее - Министерство) совместно с Советом Министров Республики Каракалпакстан, хокимиятами областей и города Ташкента организовать по подведомственности:

моноцентры «Ишга мархамат» в Республике Каракалпакстан и областях - до 1 января 2021 года согласно приложению № 1;

центры профессионального обучения в системе Министерства занятости и трудовых отношений Республики Узбекистан в Республике Каракалпакстан, областях и городе Ташкенте - в месячный срок согласно приложению № 2;

краткосрочные курсы профессионального обучения в районах города Ташкента совместно с Министерством высшего и среднего специального образования - **в двухмесячный срок** согласно приложению № 3;

пункты профессионального обучения населения махалли совместно с Министерством по поддержке махалли и семьи - **в двухмесячный срок** согласно приложению № 4.

(Окончание на 3-й стр.)

Постановление
Президента Республики Узбекистан
О МЕРАХ ПО ОБРАЗОВАНИЮ МЕЖДУНАРОДНОГО НАУЧНО-ИССЛЕДОВАТЕЛЬСКОГО ЦЕНТРА ИМАМА МАТУРИДИ

(Окончание. Начало на 1-й стр.)

глубокое изучение огромного научного, религиозного и духовного наследия Имама Матуриди, а также ученых, являющихся его последователями, внесших неоценимый вклад в развитие вероубеждения и науки каляма, издание научно-комментированных переводов и сопоставительных текстов произведений, созданных ими, а также их широкую пропаганду среди народа и международной общественности с организацией системных научных исследований на данные темы;

проведение на научной основе изучения гуманистической сущности, духовно-просветительского значения и направлений развития религии ислам с доведением их до широкой общественности, в том числе международной;

глубокое исследование вклада ученых, таких как Имам Матуриди и Абу Муин Насафи, в развитие и прогресс науки каляма, воспитание молодого поколения в духе почитания истинных ценностей религии ислам, таких как межнациональная и межрелигиозная толерантность, взаимоуважение, мир и согласие;

сбор наследия великих ученых о науке каляма, хранящегося в библиотеках и архивных фондах нашей страны и зарубежных государств, оригиналов и электронных копий рукописных и литографированных произведений, имеющих важное значение для исламского мира, а также организацию проведения системных научных исследований в целях доведения их до будущего поколения;

организацию собраний, конференций, симпозиумов, выставок, научных докладов, семинаров-тренингов, конкурсов и других духовно-просветительских мероприятий, посвященных научно-теоретическим и методическим вопросам, в целях усиления международного сотрудничества в области проведения научных исследований об истории исламских наук, в частности науки каляма и ее сегодняшнем значении;

организацию подготовки энциклопедий, каталогов, альбомов, научно-популярных документальных фильмов и информационно-ресурсной базы о результатах научных исследований с опубликованием в средствах массовой информации, в частности всемирной информационной сети Интернет;

широкое информирование научного сообщества о результатах новых исследований в направлении истории ислама и науки каляма;

доведение до народа, особенно молодежи, идей религии ислам, призывающих к учению и просветительству, духовному очищению, миру и спокойствию, прогрессу и созиданию, на основе идеи **«просвещение против невежества»,** изучение явлений фанатизма, а также целей, идеологических основ, современных проявлений и методов экстремизма с разработкой и предоставлением рекомендаций по применению на практике научно-просветительских основ борьбы с ними.

3. Утвердить:

состав **Попечительского совета** по поддержке и координации деятельности Международного научно-исследовательского центра Имама Матуриди согласно приложению № 1;

«Дорожную карту» по поддержке изучения учения Имама Матуриди и матуридизма в 2020-2024 годах согласно приложению № 2.

4. Установить, что:

директор Центра назначается на должность и освобождается от должности ректором Международной исламской академии Узбекистана по согласованию с Комитетом по делам религий;

Попечительский совет по поддержке и координации деятельности Международного научно-исследовательского центра Имама Матуриди координирует деятельность и оказывает содействие в реализации задач, возложенных на Центр, а также определяет основные направления его деятельности.

5. Определить **источниками финансирования** деятельности Центра:

средства Государственного бюджета Республики Узбекистан;

благотворительные пожертвования физических и юридических лиц;

иные источники, не запрещенные законодательством.

6. Кабинету Министров Республики Узбекистан **в двухмесячный срок:**

утвердить структуру и устав Международного научно-исследовательского центра Имама Матуриди;

принять меры по формированию материально-технической базы и инфраструктуры, необходимой для Центра;

провести организационную работу по привлечению в Центр высококвалифицированных специалистов.

7. Согласиться с предложением Международной исламской академии Узбекистана, Министерства высшего и среднего специального образования Республики Узбекистан и Комитета по делам религий об учреждении **Международной стипендии имени Имама Матуриди** для зарубежных исследователей и соискателей.

Установить, что:

кандидаты на международную стипендию отбираются среди зарубежных исследователей и соискателей, ведущих исследования, связанные с учением Имама Матуриди и матуридизма;

научные исследования лауреатов международной стипендии, проводимые в Узбекистане, финансируются за счет грантов международных и зарубежных организаций.

8. Предоставить ректору Международной исламской академии Узбекистана право:

привлекать зарубежных квалифицированных специалистов в качестве научных исследователей, определять оплату труда и другие выплаты для них с учетом действующей конъюнктуры на рынке труда;

производить оплату стоимости повышения квалификации и прохождения стажировки научных исследователей и специалистов Центра в зарубежных образовательных и научно-исследовательских учреждениях, а также иных связанных с ними расходов.

9. Международной исламской академии Узбекистана совместно с Центром и Министерством иностранных дел Республики Узбекистан принять конкретные меры по установлению и развитию эффективного международного сотрудничества между специальными учреждениями и университетами государств-членов **Исламской организации по вопросам образования, науки и культуры (ICESCO)** и других стран.

10. Министерству инновационного развития Республики Узбекистан **в двухмесячный срок** обеспечить:

формирование в установленном порядке государственного заказа на проведение научно-исследовательских работ по изучению в Центре уникальных рукописных произведений;

выделение Центру средств за счет Государственного бюджета Республики Узбекистан на целевые научные проекты, реализуемые в рамках государственных программ научной деятельности.

11. Министерству высшего и среднего специального образования и Фонду «Эл-юрт умиди» по подготовке специалистов за рубежом и диалогу с соотечественниками при Агентстве развития государственной службы при Президенте Республики Узбекистан на постоянной основе принимать меры по прохождению практики и организации стажировки научных сотрудников и исследователей, а также привлечению в Центр зарубежных научных сотрудников и исследователей на основе обоснованных предложений Центра.

12. Распространить на научных сотрудников и специалистов Центра пункт 11 Указа Президента Республики Узбекистан от 16 апреля 2018 года № УП-5416 «О мерах по коренному совершенствованию деятельности в религиозно-просветительской сфере».

13. Комитету по делам религий **в двухмесячный срок** внести в Кабинет Министров предложения об изменениях и дополнениях в законодательство, вытекающих из настоящего постановления.

14. Контроль за исполнением настоящего постановления возложить на советника Президента Республики Узбекистан Касимова Р.С. и заместителя Премьер-министра Республики Узбекистан по вопросам социального развития Мусаева Б.А.

Президент
Республики Узбекистан
Ш. МИРЗИЁЕВ

Город Ташкент,
11 августа 2020 года.

Постановление
Президента Республики Узбекистан
О МЕРАХ ПО ПОВЫШЕНИЮ КАЧЕСТВА НЕПРЕРЫВНОГО ОБРАЗОВАНИЯ И РЕЗУЛЬТАТИВНОСТИ НАУКИ ПО НАПРАВЛЕНИЯМ «ХИМИЯ» И «БИОЛОГИЯ»

(Продолжение. Начало на 1-й стр.

Вместе с тем особо следует отметить, что качество преподавания по предметам «химия» и «биология» не отвечает современным требованиям, морально устарели методология обучения и лаборатории, не внедрены механизмы достойного стимулирования труда учителей в общеобразовательных школах.

Кроме того, не налажены тесная взаимосвязь, эффективный диалог и сотрудничество между учреждениями среднего специального, профессионального, высшего образования, научно-исследовательскими учреждениями и производственными предприятиями отрасли по подготовке кадров и использованию научных результатов.

В целях кардинального повышения качества образования по предметам «химия» и «биология», внедрения совершенно новой системы обучения данным предметам в общеобразовательных школах, обеспечения образовательных учреждений современными лабораториями, учебниками и иным учебным инвентарем, привлечения квалифицированных учителей и наставников в данные направления, налаживания тесного взаимодействия и сотрудничества между сферами образования, науки и производства в подготовке кадров и использовании научных результатов:

1. Согласиться с предложениями Агентства по развитию Президентских, творческих и специализированных школ (далее - Агентство), Министерства инновационного развития, Академии наук, Министерства народного образования, Министерства высшего и среднего специального образования, предприятий химической, фармацевтической, нефтегазовой промышленности, учителей и наставников по предметам «химия» и «биология», преподавателей и научных работников, обладающих многолетним опытом, о:

поэтапном создании в каждом регионе республики **14 базовых школ, специализированных на химии и биологии** (далее - базовые специализированные школы), приравнивании Специализированной школы-интерната юных биологов и химиков имени Абу Али ибн Сино к статусу данных школ;

поэтапном создании в районах (городах) республики **150 специализированных школ с углубленным изучением химии и биологии** (далее - специализированные школы);

закреплении 55 кафедр высших образовательных учреждений за базовыми специализированными школами и специализированными школами для координации эффективного обучения предметам «химия» и «биология» в данных школах;

закреплении производственных предприятий за **47** профессиональными образовательными учреждениями, подготавливающими кадры среднего звена по специальностям, соответствующим направлениям «химия» и «биология», с целью эффективного налаживания системы подготовки кадров среднего звена для отраслей производства;

закреплении **11 научно-исследовательских институтов Академии наук и отраслей производства** за **74** кафедрами высших образовательных учреждений для эффективной организации учебного процесса в направлениях «химия» и «биология» и развития предметов в высших образовательных учреждениях.

2. **Утвердить Перечень закрепления кафедр высших образовательных учреждений, научно-исследовательских учреждений и отраслей производства за создаваемыми базовыми специализированными школами и специализированными школами** согласно приложению № 1.

Создать **Комиссию по организации деятельности базовых специализированных школ** и специализированных школ (Мусаев Б.А.) в составе согласно приложению № 2, возложить на нее реализацию в срок до 1 декабря 2020 года следующих задач:

совместно с Советом Министров Республики Каракалпакстан, хокимиятами областей и города Ташкента налаживание деятельности базовых специализированных школ и специализированных школ на базе общеобразовательных школ с предварительным изучением потенциала, интереса учащихся к предметам «химия» и «биология», а также требований родителей учащихся данных общеобразовательных школ;

внесение на утверждение в Кабинет Министров Адресной программы по укреплению материально-технической базы, укомплектованию, повышению квалификации и переподготовке высококвалифицированных педагогических кадров базовых специализированных школ и специализированных школ.

3. Утвердить:

Перечень закрепления отраслей производства за профессиональными образовательными учреждениями, подготавливающими кадры среднего звена по специальностям, соответствующим направлениям «химия» и «биология», согласно приложению № 3;

Перечень закрепления научно-исследовательских институтов Академии наук и отраслей производства за кафедрами высших образовательных учреждений согласно приложению № 4;

Целевую программу по повышению качества непрерывного образования и результативности научных исследований и инновационных работ, проводимых по направлениям «химия» и «биология», на 2020-2025 годы (далее - Целевая программа) согласно приложению № 5.

4. Установить, что налаживается сотрудничество:

кафедр высших образовательных учреждений - по эффективной организации учебного процесса, привлечению к образовательному процессу профессоров-преподавателей и одаренных студентов, организации мастер-классов, кружков и летних школ в закрепленных базовых специализированных школах и специализированных школах;

хозяйственных объединений, производственных предприятий и кластеров - по закреплению на практике теоретических знаний, развитию традиций «наставник - ученик» и оказанию содействия в профессиональном обучении учащихся в профессиональных образовательных учреждениях, подготавливающих кадры среднего звена по специальностям, соответствующим закрепленным направлениям «химия» и «биология»;

научно-исследовательских институтов Академии наук, хозяйственных объединений, производственных предприятий и кластеров - по обеспечению эффективного учебного процесса по направлениям «химия» и «биология», достижению интеграции науки и производства, прохождению преддипломной практики под руководством ведущих специалистов отрасли, созданию условий для непосредственного ознакомления студентов и профессоров-преподавателей с правилами пользования лабораториями и производственными процессами, осуществлению практического руководства по защите магистерских и докторских диссертаций, оказанию содействия во внедрении на практике результатов научных работ, коммерциализации научных разработок в закрепленных высших образовательных учреждениях.

При этом закрепляемые организации оказывают непосредственное содействие в обеспечении учебниками, лабораторным оборудованием и инвентарем, организации повышения квалификации и прохождения стажировки преподавателей, привлечении зарубежных специалистов, участии молодежи в престижных международных олимпиадах, а также возмещении других расходов базовых специализированных школ и специализированных школ, учреждений высшего и профессионального образования, научно-исследовательских учреждений.

Агентству по управлению государственными активами совместно с Советом Министров Республики Каракалпакстан, хокимиятами областей и города Ташкента обеспечить рассмотрение на наблюдательных советах закрепляемых хозяйственных объединений вопросов по оказанию содействия в дальнейшем развитии деятельности закрепленных базовых специализированных школ и специализированных школ, учреждений высшего и профессионального образования, научно-исследовательских учреждений.

Предоставить Агентству по управлению государственными активами, Совету Министров Республики Каракалпакстан, хокимиятам областей и города Ташкента право внесения изменений в размеры средств, выделяемых закрепляемыми хозяйственными объединениями в разрезе базовых специализированных школ и специализированных школ, расположенных на соответствующей территории по годам.

5. Образовать **специальные фонды** без статуса юридического лица при Совете Министров Республики Каракалпакстан, хокимиятах областей и города Ташкента для дополнительного финансирования деятельности, оснащения, выплаты надбавок учителям, а также финансирования других мероприятий по обучению предметам «химия» и «биология» в школах, специализированных на химии и биологии.

Определить источниками формирования средств специальных фондов:

средства Государственного бюджета;

средства местных бюджетов в размере **не менее 1 миллиарда сумов** (всего **14 миллиардов сумов**) для каждого региона;

дополнительные источники и внебюджетные средства Совета Министров Республики Каракалпакстан, хокимиятов областей и города Ташкента;

благотворительные пожертвования физических и юридических лиц;

иные источники, не запрещенные законодательством.

6. Министерству народного образования:

а) наладить в 2020/2021 учебном году поэтапное применение в учебном процессе общих средних образовательных учреждений **вариативных учебных планов в области естественных наук,** внедряемых в качестве эксперимента для учащихся, проявляющих интерес к предметам «химия» и «биология», а также принять меры для **увеличения доли практических занятий** в учебных программах естественных наук с целью формирования у учащихся практических навыков;

б) совместно с Агентством, Министерством финансов, заинтересованными министерствами и ведомствами **в месячный срок** утвердить План по оценке знаний и педагогического мастерства учителей по предметам «химия» и «биология» специализированных школ и повышению квалификации отобранных кандидатов.

Определить, что исходя из результатов проведенной оценки начиная **с 1 января 2021 года** на 50 процентов повышается размер установленной надбавки к базовой тарифной ставке учителей по предметам «химия» и «биология», а также руководящих кадров (директора и заместителя директора по специализированным предметам), принятых в специализированные школы и базовые специализированные школы.

Совместно с Агентством, Министерством финансов, заинтересованными министерствами и ведомствами **в двухмесячный срок** разработать и утвердить в установленном порядке Порядок выплаты надбавок к базовой тарифной ставке учителей по предметам «химия» и «биология», а также руководящих кадров (директора и заместителя директора по специализированным предметам), принятых в специализированные школы и базовые специализированные школы.

7. Государственному центру тестирования совместно с Министерством высшего и среднего специального образования, Министерством народного образования, Академией наук и Агентством «Узстандарт» в срок до 1 февраля 2021 года внедрить **Национальную систему сертификации по оценке уровня знаний по предметам «химия» и «биология»** (далее - Национальная система сертификации).

Установить, что в рамках Национальной системы сертификации:

определение уровня знаний по предметам «химия» и «биология» и выдача подтверждающего национального квалификационного сертификата (далее - национальный сертификат) **осуществляются Государственным центром тестирования** в установленном порядке;

определение уровня знаний по предметам «химия» и «биология» **осуществляется в дифференцированном порядке;**

учащиеся общеобразовательных школ, академических лицеев и профессиональных колледжей, получившие национальный сертификат уровня, предоставляющего льготу, при поступлении в высшие образовательные учреждения **освобождаются от сдачи тестовых испытаний по предметам «химия» или «биология»** с присуждением им максимального балла соответственно по предметам «химия» или «биология».

8. Министерству высшего и среднего специального образования и Министерству народного образования в срок до 1 декабря 2020 года проанализировать и принять меры для совершенствования **программ подготовки преподавателей** по предметам «химия» и «биология» на основе опыта зарубежных университетов, предусмотрев в данных программах:

внедрение в учебный процесс современных педагогических технологий;

реализацию совместных образовательных программ, организацию стажировок и привлечение зарубежных специалистов в сотрудничестве с зарубежными образовательными учреждениями;

внедрение передовых критериев оценки деятельности преподавателей.

9. Министерству инновационного развития совместно с Министерством народного образования, Министерством высшего и среднего специального образования и Академией наук Республики Узбекистан начиная с 2021 года организовать национальный конкурс по созданию учебной и научной литературы по предметам «химия» и «биология» для образовательных учреждений на основе передового зарубежного опыта.

Определить, что авторы, признанные победителями по результатам национального конкурса, поощряются единовременным денежным вознаграждением в размере **100 миллионов сумов** за счет средств Фонда поддержки инновационного развития и новаторских идей.

10. Одобрить предложение Министерства высшего и среднего специального образования и Академии наук о проведении начиная с 2021 года **один раз в каждые два года международных предметных олимпиад по предметам «химия» и «биология» имени Абу Райхана Беруни** (далее - международные олимпиады) среди студентов высших образовательных учреждений.

Определить, что внедряется система **единовременного вознаграждения** и приема на учебу на соответствующие специальности **магистратуры** высших образовательных учреждений победителей международных предметных олимпиад без сдачи экзаменов **на основе государственного гранта.**

11. Согласиться с предложениями Министерства высшего и среднего специального образования, Академии наук, Министерства народного образования и Министерства финансов о:

приеме на учебу на соответствующие специальности магистратуры высших образовательных учреждений победителей республиканских предметных олимпиад по химии и биологии, проводимых среди студентов направлений образования «химия» и «биология» высших образовательных учреждений, а также призеров престижных международных олимпиад по предметам «химия» и «биология» в рамках выделенной квоты, без сдачи экзаменов на основе **государственного гранта;**

проведении начиная с 2021/2022 учебного года во всех высших образовательных учреждениях, подготавливающих кадры по направлениям «химия» и «биология», а также среди учащихся выпускных классов общеобразовательных школ своих многоэтапных (район (город) - область - высшее образовательное учреждение) олимпиад по предметам «химия» и «биология» с принятием на учебу победителей данных олимпиад, занявших 1-3-е места, без сдачи экзаменов за счет собственных средств высших образовательных учреждений.

12. Министерству высшего и среднего специального образования и Министерству финансов внедрить начиная с 2021 года порядок установления профессорам-преподавателям, подготовившим победителей международных и республиканских олимпиад по предметам «химия» и «биология», единовременной надбавки **в размере 100 процентов** месячной заработной платы, профессорам-преподавателям, ведущим кружки для студентов по предметам «химия» и «биология», - надбавки **в размере 25 процентов** месячной заработной платы на протяжении учебного года за счет внебюджетных средств высших образовательных учреждений.

13. Установить, что:

выпускники высших образовательных учреждений, получившие диплом с отличием по направлениям образования «химия» и «биология», **принимаются на специальности магистратуры** данных высших образовательных учреждений **на платно-контрактной основе без сдачи дополнительных экзаменов;**

внедряется порядок приема в базовую докторантуру магистров, закончивших с отличием обучение по специальностям «химия» и «биология» высших образовательных учреждений, на основании решения Совета высшего образовательного учреждения, **без сдачи экзаменов, напрямую в рамках квоты.**

14. Утвердить **Целевую программу по обеспечению сотрудничества научных организаций направлений «химия» и «биология» с отраслевыми предприятиями** (далее - Целевая программа) согласно приложению № 6.

Обеспечить:

отраслевым предприятиям, закрепленным за научными организациями, - своевременное и полное выделение средств, предусмотренных на мероприятия, реализуемые каждой научной организацией, включенной в Адресную программу;

Академии наук совместно с Министерством инновационного развития - предоставление в установленном порядке по требованию отраслевых предприятий разработок научных организаций в рамках Адресной программы **с ежеквартальным** внесением в Кабинет Министров **до 10-го числа месяца, следующего за отчетным,** аналитической информации о результатах проведенной работы.

15. Утвердить **Программу организации коммерциализации перспективных научных разработок научных организаций направлений «химия» и «биология»** (далее - Программа коммерциализации) согласно приложению № 7.

Обеспечить:

органам хозяйственного управления, ответственным за коммерциализацию научных разработок, - углубленное изучение каждой разработки, включенной в Программу коммерциализации, финансирование в перспективе в соответствии с отдельно разработанными бизнес-планом и сметой расходов с налаживанием на данной основе производства продукции;

Окончание на 3-й стр.)

Постановление
Президента Республики Узбекистан

О МЕРАХ ПО ПОВЫШЕНИЮ КАЧЕСТВА НЕПРЕРЫВНОГО ОБРАЗОВАНИЯ И РЕЗУЛЬТАТИВНОСТИ НАУКИ ПО НАПРАВЛЕНИЯМ «ХИМИЯ» И «БИОЛОГИЯ»

(Окончание. Начало на 1, 2-й стр.)

Министерству инновационного развития, министерствам и ведомствам, ответственным за организацию коммерциализации научных разработок, - своевременную качественную координацию реализации мероприятий, определенных в Программе коммерциализации.

16. Установить, что источниками финансирования разработок, включенных в Программу коммерциализации, являются:

средства органов хозяйственного управления и предприятий, ответственных за коммерциализацию научных разработок;

средства Президентского фонда коммерциализации результатов научной и научно-технической деятельности при Министерстве инновационного развития;

грантовые средства, выделенные Агентству по делам молодежи Республики Узбекистан на реализацию инновационных, прикладных и перспективных стартап-проектов молодежи;

иные источники, не запрещенные законодательством.

17. Министерству инновационного развития принять меры по:

привлечению на постоянной основе в состав соответствующих научно-технических советов по направлениям науки и профильных экспертных групп ученых и специалистов Академии наук;

оказанию содействия в коммерциализации результатов завершенных прикладных и инновационных проектов в рамках государственных программ научной деятельности в соответствии с потребностями отраслей экономики и социальной сферы.

18. Совету Министров Республики Каракалпакстан, хокимиятам областей и города Ташкента совместно с Академией наук и Министерством инновационного развития **разработать региональные программы научной деятельности, направленные на решение научно-технических проблем в направлениях «химия» и «биология», начиная с 2021 года ежегодно в срок до 10 декабря вносить их в Республиканский совет по науке и технологиям.**

19. Дополнить Перечень товаров (работ, услуг), закупка которых осуществляется государственными заказчиками по прямым договорам, утвержденный постановлением Президента Республики Узбекистан от 27 сентября 2018 года № ПП-3953 «О мерах по реализации Закона Республики Узбекистан «О государственных закупках», пунктом следующего содержания:

«38. Закупка реактивов и реагентов в целях проведения исследований бюджетными организациями, участвующими в реализации проектов государственных программ научной деятельности».

20. Министерству финансов выделить средства на расходы, связанные с реализацией настоящего постановления, в пределах утвержденных бюджетных параметров на 2021 год, с 2022 года - предусматривать в параметрах Государственного бюджета Республики Узбекистан.

21. Установить, что:

координация качественного и своевременного выполнения поручений, определенных в Целевой программе, проведение мониторинга на системной основе, а также обеспечение **ежеквартального** представления **до 10-го числа месяца, следующего за отчетным,** обобщенной аналитической информации в Кабинет Министров осуществляется руководителями ответственных министерств и ведомств.

При этом:

Министерству народного образования, Агентству - регулярно проводить соответствующие организационные меры для повышения качества преподавания предметов «химия» и «биология» в общих средних образовательных учреждениях, развития в регионах деятельности школ, специализированных на данных предметах, а также создания новых базовых специализированных школ и специализированных школ;

Министерству высшего и среднего специального образования, ректорам соответствующих высших образовательных учреждений - регулярно проводить соответствующие организационные меры для координации оказания учебно-методической помощи средним специальным, профессиональным образовательным учреждениям, действующим и создаваемым новым государственным общеобразовательным учреждениям, специализированным на химии и биологии, а также эффективного преподавания предметов «химия» и «биология» в данных образовательных учреждениях;

Академии наук, руководителям соответствующих научных организаций - регулярно проводить соответствующие организационные меры для оказания научно-методической помощи по обеспечению эффективного учебного процесса на факультетах, кафедрах и в лабораториях, специализированных на направлениях «химия» и «биология»;

Министерству инновационного развития, Министерству высшего и среднего специального образования, Академии наук, руководителям соответствующих научных и высших образовательных учреждений - регулярно проводить соответствующие организационные меры для создания наукоемкой продукции, направленной на научное решение существующих проблем в отраслях производства, а также оказания содействия в повышении научно-кадрового потенциала данных структур.

22. Министерству юстиции совместно с заинтересованными министерствами и ведомствами в двухмесячный срок внести в Кабинет Министров предложения об изменениях и дополнениях в законодательство, вытекающих из настоящего постановления.

23. Контроль за исполнением настоящего постановления возложить на советника Президента Республики Узбекистан Абдувахитова А.А. и заместителя Премьер-министра Республики Узбекистан Мусаева Б.А.

О результативности настоящего постановления информировать Президента Республики Узбекистан 1 января и 1 июля 2021 года.

Президент
Республики Узбекистан
Ш. МИРЗИЁЕВ

Город Ташкент,
12 августа 2020 года.

Постановление
Президента Республики Узбекистан

О ДОПОЛНИТЕЛЬНЫХ МЕРАХ, НАПРАВЛЕННЫХ НА ПРИВЛЕЧЕНИЕ К ПРЕДПРИНИМАТЕЛЬСТВУ, ПОВЫШЕНИЕ ТРУДОВОЙ АКТИВНОСТИ И ПРОФЕССИОНАЛЬНОЕ ОБУЧЕНИЕ БЕДНЫХ И БЕЗРАБОТНЫХ ГРАЖДАН, А ТАКЖЕ ОБЕСПЕЧЕНИЕ ЗАНЯТОСТИ НАСЕЛЕНИЯ

(Окончание. Начало на 1-й стр.)

2. Министерству на постоянной основе организовать обучение населения профессиям, основам предпринимательства и иностранным языкам, востребованным на рынке труда, **с привлечением негосударственных учреждений профессионального образования.** При этом **в целях широкого использования возможностей частного сектора:**

а) частным инвесторам, создающим негосударственные учреждения профессионального обучения, в качестве **государственной помощи:**

передаются в долгосрочную льготную аренду или оперативное пользование здания или часть зданий моноцентров «Ишга мархамат», центров профессионального обучения, учреждений профессионального обучения Министерства, а также другие пустующие здания или часть зданий по рекомендации органов исполнительной власти на местах и органов самоуправления граждан для создания негосударственных учреждений профессионального обучения;

предоставляется право самостоятельного выбора учебных программ и учителей;

передаются в льготное пользование учебное оборудование и инвентарь - в случае передачи части зданий центров профессионального обучения;

установление гарантированного минимального уровня государственного заказа на обучение в негосударственных профессиональных учебных заведениях за счет средств Государственного фонда содействия занятости;

б) взамен получаемой государственной помощи негосударственные учреждения профессионального образования обеспечивают:

соответствие качества профессионального обучения и оценки компетенций требованиям внешнего и национального рынков труда;

затраты на профессиональное обучение бедных и безработных граждан не выше размера государственного заказа, финансируемого за счет Государственного фонда содействия занятости;

предоставление информации о гражданах, профессиональные навыки которых оцениваются для включения в **Национальный реестр лиц, имеющих подтвержденную квалификацию** Министерства;

в) выпускникам, прошедшим обучение в негосударственных учреждениях профессионального образования, получившим сертификат профессиональной квалификации (Skills паспорт) на уровне стандарта WorldSkills и других международных стандартов, за счет средств Государственного фонда содействия занятости предоставляются следующие льготы:

возмещение затрат на профессиональное обучение и сдачу квалификационного экзамена;

выделение стимулирующих субсидий за привлечение к предпринимательству и самозанятости;

выдача направлений для получения льготного кредита для организации собственного бизнеса.

3. Утвердить:

Состав Республиканской рабочей группы по профессиональному обучению бедных и безработных граждан и повышению их трудовой активности согласно приложению № 5;

Программу обеспечения занятости населения и повышения конкурентоспособности рабочей силы согласно приложению № 6.

4. Установить, что **расходы на обучение** в соответствии с пунктами 1 и 2 настоящего постановления **возмещаются за счет:**

средств Государственного фонда содействия занятости - расходы, связанные с обучением безработных граждан, имеющих направление органов по труду;

собственных средств граждан, средств работодателей, направивших своих работников для повышения профессиональной квалификации (профессиональное обучение, переподготовка), средств организаций, заказавших профессиональное обучение новых работников, других источников, не запрещенных законодательством, - для других граждан.

5. Министерству финансов в месячный срок обеспечить выделение из Антикризисного фонда Государственному фонду содействия занятости дополнительно к средствам, выделенным на 2020 год, средства в размере **150 миллиардов сумов** на содержание, реконструкцию, обеспечение оборудованием и инвентарем, оплату труда учителей и мастеров производственного обучения моноцентров «Ишга мархамат» согласно приложению №1 и центров профессионального обучения согласно приложению № 2 к настоящему постановлению.

6. Министерству начиная с 1 января 2021 года обеспечить проведение оценки профессиональной компетенции выпускников моноцентров «Ишга мархамат» и центров профессионального обучения на основе стандарта WorldSkills, наладить выдачу выпускникам, успешно прошедшим оценку, **Skills паспортов,** признаваемых в нашей стране и зарубежных государствах, **сформировать Единый реестр выпускников, имеющих подтвержденную квалификацию.**

Определить, что документ, выданный моноцентрами «Ишга мархамат» и центрами профессионального обучения, **подтверждающий завершение** выпускниками обучения, а также **Skills паспорт приравниваются к уровню диплома о среднем специальном профессиональном образовании,** предоставляют право применять полученные знания в трудовой деятельности, однако не являются основанием для продолжения образования на его следующем этапе.

7. Установить, что:

направления деятельности моноцентров «Ишга мархамат» и центров профессионального обучения определяются Министерством, их расходы, в том числе на материально-техническое обеспечение и содержание, финансируются за счет средств Государственного фонда содействия занятости, а также средств, поступивших от хозяйственной деятельности, иных источников, не запрещенных законодательством;

структура, штатное расписание, размеры оплаты труда руководителей, учителей, всех других работников моноцентров «Ишга мархамат» и центров профессионального обучения утверждаются Министерством;

учебно-методическая деятельность моноцентров «Ишга мархамат» и центров профессионального обучения координируется в порядке, установленном Министерством и Министерством высшего и среднего специального образования;

разрешаются демонстрация и реализация полуфабрикатов, готовой продукции (товаров, работ, услуг), произведенных во время учебного процесса в моноцентрах «Ишга мархамат» и центрах профессионального обучения, посредством выставочных павильонов и ярмарок, расположенных на территории данных центров, а также электронной коммерции (с условием направления поступившей выручки на приобретение запасных частей и сырьевых материалов, необходимых для учебного процесса, повышение квалификации и стимулирование работников).

8. Министерству совместно с Министерством высшего и среднего специального образования, Министерством финансов, а также соответствующими министерствами и ведомствами **до 1 октября 2020 года** разработать и внести проект постановления Кабинета Министров, предусматривающий:

совместно с Советом Министров Республики Каракалпакстан, хокимиятами областей и города Ташкента проведение **в каждом регионе не менее одного конкурса «Лучшая программа профессиональной подготовки» среди негосударственных учреждений профессионального образования;**

определение в качестве победителей конкурса негосударственных учреждений профессионального образования, имеющих право на осуществление образовательной деятельности, охвативших обучением кишлаки, отдаленные поселения и приграничные районы в регионах, взявших на себя ответственность за обучение иностранным языкам и навыкам предпринимательства безработного и незанятого населения, особенно бедных граждан, молодежи и женщин, имеющих учебные программы и пособия, а также широко применяющих современные информационные средства и инновационные методы обучения в учебном процессе.

9. Министерству финансов в месячный срок обеспечить выделение из Антикризисного фонда Государственному фонду содействия занятости средств дополнительно к выделенным на 2020 год в размере **50 миллиардов сумов на финансирование проектов победителей конкурса** «Лучшая программа профессиональной подготовки».

Министерству после определения победителя конкурса в трехдневный срок представить Совету Министров Республики Каракалпакстан, хокимиятам областей и города Ташкента информацию о победителях конкурса.

Совету Министров Республики Каракалпакстан, хокимиятам областей и города Ташкента в пятнадцатидневный срок принять меры для обеспечения, при необходимости, победителей конкурса зданиями с условием оплаты арендных платежей непосредственно победителями конкурса.

10. Министерству совместно с Министерством здравоохранения Республики Узбекистан, Советом Министров Республики Каракалпакстан, хокимиятами областей и города Ташкента **в целях обеспечения занятости населения, нуждающегося в социальной защите, особенно лиц с инвалидностью, в порядке эксперимента обеспечить в 2020 году:**

внедрение порядка выделения микрокредитов за счет средств Государственного фонда содействия занятости через коммерческие банки субъектам предпринимательства, создающим рабочие места для лиц с инвалидностью, **в размере до 25-кратной базовой расчетной величины за каждое создаваемое рабочее место, не превышающих в общей сложности 500-кратного размера базовой расчетной величины для каждого субъекта предпринимательства,** сроком на 3 года с одногодичным льготным периодом по основной ставке Центрального банка Республики Узбекистан с условием работы лиц с инвалидностью на вновь созданном рабочем месте не менее одного года;

формирование Электронного реестра трудоспособных лиц с инвалидностью и оказание содействия в трудоустройстве лицам, включенным в реестр, на вакантные рабочие места;

выделение субсидий за счет средств Государственного фонда содействия занятости субъектам предпринимательства для приспособления рабочих мест и условий труда к потребностям лиц с инвалидностью **в размере до 40-кратной базовой расчетной величины за каждое приспособленное рабочее место;**

организацию в центрах профессионального обучения в системе Министерства **бесплатных курсов обучения** лиц, нуждающихся в социальной защите, особенно членов малообеспеченных семей, семей трудовых мигрантов и лиц с инвалидностью.

Министерству совместно с Министерством здравоохранения Республики Узбекистан до 1 февраля 2021 года провести мониторинг работ, реализованных в рамках эксперимента, определенного в данном пункте, внести в Кабинет Министров обоснованные предложения о внедрении на постоянной основе данного опыта, основываясь на его положительных результатах.

11. Принять к сведению, что на основании Налогового и Таможенного кодексов **освобождаются от таможенных пошлин** (за исключением сборов за таможенное оформление) товары, **в том числе автотранспортные средства, работы (услуги), ввозимые из-за рубежа** для проектов, реализуемых в рамках грантов правительства Республики Корея, в том числе **создания центров профессионального обучения безработного и незанятого населения в Ферганской и Хорезмской областях.**

12. Согласиться с предложениями, предусматривающими:

использование в целях профессионального обучения безработного и незанятого населения оборудования и инвентаря центров профессионального обучения, созданных на базе профессиональных колледжей, переданных Министерству в соответствии с Указом Президента Республики Узбекистан от 6 сентября 2019 года № УП-5812 «О дополнительных мерах по дальнейшему совершенствованию системы профессионального образования», приобретенных за счет зарубежных грантов и кредитов;

выделение грантов в размере, не превышающем 4-кратной базовой расчетной величины, в месяц за каждого обучающегося государственным или негосударственным учреждениям профессионального образования для обучения перед выездом навыкам предпринимательства, иностранным языкам и профессиям, переподготовки и повышения квалификации безработного и незанятого населения, граждан, выезжающих на работу в зарубежные страны по линии организованной трудовой миграции, зарегистрированных в программном комплексе «labor-migration», а также организациям для обучения на местах и школам «уста-шогирд» за счет средств Государственного фонда содействия занятости;

прохождение профессионального обучения, обучения навыкам предпринимательства и иностранным языкам, переподготовку и повышение квалификации безработных и незанятых граждан, зарегистрированных территориальными органами по труду, на основе заключения прямых договоров с предприятиями - для обучения непосредственно на производстве, а также государственными или негосударственными учреждениями профессионального образования и школами «уста-шогирд» за счет средств Государственного фонда содействия занятости.

13. Советнику Премьер-министра Республики Узбекистан - заведующему Департаментом по вопросам защиты прав граждан Республики Узбекистан, осуществляющих временную трудовую деятельность за рубежом, и международного экономического сотрудничества совместно с Министерством и Министерством иностранных дел Республики Узбекистан:

в трехмесячный срок провести переговоры **с государственными и негосударственными образовательными учреждениями и центрами, расположенными в таких городах Российской Федерации с большой концентрацией граждан Республики Узбекистан, как Москва, Санкт-Петербург, Казань, Екатеринбург, Новосибирск и другие, принять меры для достижения с ними взаимного соглашения** по организации обучения граждан Республики Узбекистан, осуществляющих трудовую деятельность в данных регионах, профессиям и русскому языку, особенно в вечернее время (после работы);

в двухмесячный срок принять меры для установления сотрудничества с Российским университетом дружбы народов (РУДН), Союзом «Молодые профессионалы (WorldSkills Russia)», другими образовательными учреждениями, учреждениями оценки профессиональных компетенций **по организации обучения граждан Республики Узбекистан профессиям и русскому языку на территории Российской Федерации;**

в месячный срок разработать и внести в Кабинет Министров предложения о правовой, социальной и культурно-гуманитарной поддержке, создании благоприятных условий для труда граждан Республики Узбекистан, осуществляющих трудовую деятельность за рубежом.

Определить, что **возмещение расходов на обучение граждан Республики Узбекистан профессиям и русскому языку осуществляется за счет средств Фонда поддержки и защиты прав и интересов граждан, осуществляющих трудовую деятельность за рубежом,** при Министерстве.

14. В целях внедрения эффективной системы профессионального обучения бедных и безработных граждан, их дальнейшего трудоустройства **обеспечить реализацию настоящего постановления в следующем порядке:**

а) **руководителю Республиканской рабочей группы по профессиональному обучению бедных и безработных граждан и повышению их трудовой активности Кучкарову Ж.А.** - в соответствии с настоящим постановлением организовать эффективную деятельность государственных и негосударственных учреждений профессионального образования, внедрение качественной системы профессионального обучения, соответствующей международным стандартам, адресное использование средств, выделенных на данные цели;

б) **министру занятости и трудовых отношений Хусанову Н.Б.:**

разработать эффективные краткосрочные программы по обучению безработного и незанятого населения современным профессиональным навыкам на основе текущих и перспективных потребностей рынка труда;

тесно сотрудничать с представителями частного сектора при профессиональной подготовке и обеспечении занятости социально уязвимых слоев населения, особенно лиц с инвалидностью, поддерживать их материально, в том числе путем выделения грантов;

совместно с Министерством юстиции, средствами массовой информации, другими ответственными министерствами и ведомствами **в недельный срок утвердить программу мер** по доведению сути и содержания настоящего постановления до сведения исполнителей, организаций, институтов гражданского общества и населения;

по итогам каждого квартала публиковать и размещать на своем официальном веб-сайте информацию о направлении и результатах эффективности средств, выделяемых на основе настоящего постановления;

по **итогам каждого квартала** вносить в Администрацию Президента Республики Узбекистан и Кабинет Министров отчет **о ходе исполнения** настоящего постановления, **публиковать его в средствах массовой информации;**

совместно с Министерством высшего и среднего специального образования обеспечить привлечение высококвалифицированных учителей и мастеров производственного образования к процессу обучения, при необходимости повышать их квалификацию в соответствии со стандартом WorldSkills и другими международными стандартами;

в) **Председателю Совета Министров Республики Каракалпакстан, хокимам областей и города Ташкента** - в месячный срок утвердить региональные программы по обучению профессиям и повышению трудовой активности бедных и безработных граждан, особенно включенных в списки семей, нуждающихся в материальной помощи и поддержке («темир дафтар»), в разрезе каждого района и города, обеспечить их реализацию совместно с Министерством;

г) советнику Премьер-министра Республики Узбекистан - заведующему Департаментом по вопросам защиты прав граждан Республики Узбекистан, осуществляющих временную трудовую деятельность за рубежом, и международного экономического сотрудничества - оказывать содействие в трудоустройстве выпускников государственных и негосударственных учреждений профессионального образования, изъявивших желание работать за рубежом, а также установлении тесного сотрудничества данных учреждений с потенциальными работодателями в зарубежных странах;

д) Счетной палате и Министерству финансов - **проверять** в установленном порядке **эффективность и законность расходов, производимых** в соответствии с настоящим постановлением.

15. Внести изменения и дополнение в некоторые акты Президента Республики Узбекистан согласно приложению № 7.

16. Министерству совместно с заинтересованными министерствами и ведомствами в двухмесячный срок внести в Кабинет Министров предложения об изменениях и дополнениях в законодательство, вытекающих из настоящего постановления.

17. Контроль за исполнением настоящего постановления возложить на Премьер-министра Республики Узбекистан Арипова А.Н.

Президент
Республики Узбекистан
Ш. МИРЗИЁЕВ

Город Ташкент,
11 августа 2020 года.

Молодежная политика

ПРОЕКТ, НАЦЕЛЕННЫЙ НА БУДУЩЕЕ

27 сентября 2017 года принята «дорожная карта» по продвижению инициатив Республики Узбекистан, выдвинутых на 72-й сессии Генеральной Ассамблеи ООН, в которой содержится специальный пункт «Разработка Международной конвенции ООН о правах молодежи». Дальнейшая разработка этого документа предусмотрена национальной Госпрограммой 2018-го - «Года поддержки активного предпринимательства, инновационных идей и технологий».

О сути и истории появления инициативы корреспонденту «ПВ» рассказал **первый заместитель Спикера Законодательной палаты Олий Мажлиса, директор Национального центра Республики Узбекистан по правам человека Акмаль САИДОВ.**

- Акмаль Холматович, что это за инициатива и откуда она появилась?

- Идея разработки и принятия Международной конвенции о правах молодежи была выдвинута Президентом Узбекистана Шавкатом Мирзиёевым на 72-й сессии Генеральной Ассамблеи ООН 19 сентября 2017 года.

Выступая на сессии Генассамблеи ООН лидер нашей страны отметил: «Молодежь сегодняшнего мира - это крупнейшее по численности за всю историю человечества поколение, насчитывающее 2 миллиарда человек. И завтрашний день, благополучие планеты, зависят от того, какими людьми вырастут наши дети.

Наша ключевая задача - обеспечить условия для самореализации молодежи, создать заслон на пути распространения «вируса» идеологии насилия. Считаем, что для этого надо развивать многостороннее сотрудничество в сфере социальной поддержки молодого поколения, защиты его прав и интересов».

В связи с этим глава Узбекистана предложил разработать Международную конвенцию ООН о правах молодежи - унифицированный международно-правовой акт, нацеленный на формирование и реализацию общемировой молодежной политики в условиях глобализации и бурного развития информационно-коммуникационных технологий.

- Для чего нужна Конвенция о правах молодежи?

- Основными предпосылками необходимости создания такой конвенции является то, что, во-первых, нынешнее поколение молодежи - самое многочисленное из когда-либо существовавших в мире, и поэтому необходимо приложить все возможные усилия для обеспечения уважения, защиты и реализации их прав, в том числе экономических, социальных, культурных, гражданских и политических с учетом того, что недостаточно активное участие и отсутствие таковых возможностей будут иметь негативные последствия для всего мира. Во-вторых, молодое поколение нуждается во всесторонней поддержке государства и общества, в выделении значительных ресурсов, направленных на развитие современной инфраструктуры, входящей в вопросы государственной молодежной политики. В-третьих, отсутствие подобного международного юридического документа не способствует формированию современной законодательной базы в области государственной молодежной политики. А в-четвертых, существует потребность в выработке международных критериев в отношении того, кто может быть отнесен по возрасту к молодежной части населения, и закрепления данного определения в международном документе, устанавливающем права молодежи и обязательства государств по их обеспечению.

- Как готовился проект конвенции?

- Национальным центром по правам человека сформирована рабочая группа, состоящая из представителей ряда государственных органов, а также Союза молодежи Узбекистана и молодежных ННО. Ею разработаны концепция и проект Конвенции, которые были направлены для дачи предложений ряду государственных органов, а также институтов гражданского общества. Наряду с этим проект конвенции направлен в Представительство ООН в Узбекистане.

По итогам полученных замечаний и предложений (а их поступило более 20) проект был доработан.

- На основе чего готовился этот проект, и кто принял участие в его обсуждении?

- Основой послужило национальное законодательство о правах молодежи разных стран. Были изучены законы свыше 50 государств, по этим вопросам более 20 документов региональных интеграций (Африканский союз, Организация американских государств, Совет Европы, Организация исламского сотрудничества, Содружество Независимых Государств), а также рассмотрено не менее 30 универсальных документов ООН, Международной организации труда, Межпарламентского союза и Всемирной организации здравоохранения.

Проект Международной конвенции ООН о правах молодежи был представлен и для широкого международного обсуждения. Например, участникам Азиатского форума по правам человека, посвященного 70-летию принятия Всеобщей декларации прав человека (состоялся в Самарканде в ноябре 2018 года), участникам VI ежегодного семинара Независимой постоянной комиссии по правам человека Организации исламского сотрудничества (ОИС) на тему «Важность поощрения и защиты прав молодежи для построения мирных демократических обществ и устойчивого развития» (состоялся 7-8 октября 2019 года в Ташкенте).

В последнем мероприятии приняли участие члены ОИС, международные эксперты Управления Верховного комиссара по правам человека ООН, Африканского союза, Центра статистических, экономических и социальных исследований и подготовки кадров для исламских стран ОИС (SESRIC), Молодежного форума исламского сотрудничества (ICYF), Консультативного совета Совета Европы по делам молодежи, представители всех государств - членов ОИС, национальных институтов по правам человека (НИПЧ) зарубежных стран, а также представители посольств государств - членов ОИС, международных организаций в Узбекистане, представители парламента, министерств и ведомств, национальных институтов по правам человека, институтов гражданского общества, а также молодежных организаций. Участниками семинара отмечена необходимость и важность принятия конвенции о правах молодежи, в связи с чем проект конвенции был включен в итоговый документ «Ташкентской декларации» семинара Независимой комиссии по правам человека ОИС.

Проект конвенции также был представлен участникам онлайн-конференции «Молодежь и парламент», организованной Комиссией по вопросам молодежи Законодательной палаты Олий Мажлиса Республики Узбекистан и Союзом молодежи Узбекистана, в которой приняли участие представители СМУ, молодежного крыла всех политических партий.

И, конечно же, обсуждение проекта велось членами молодежных парламентов при палатах парламента Узбекистана.

- Про кого конкретно эта инициатива? Кого можно считать молодежью?

- Самый краеугольный вопрос: кто является молодым человеком?

Например, в соответствии со Всемирной программой действий ООН для молодежи к ее числу относятся люди в возрасте от 15 до 24 лет. Наряду с этим Резолюция 2250 Совета Безопасности ООН о молодежи, мире и безопасности определяет возрастные рамки молодости от 18 до 29 лет. В Программе Организации Объединенных Наций по населенным пунктам термин «молодежь» обозначает лиц в возрасте 15-32 лет. Африканская хартия молодежи определяет представителей этой категории в возрасте от 15 до 35 лет. Европейская комиссия относит к категории «молодежь» лиц в возрасте 15-29 лет. А например, Иберо-американская конвенция о правах молодежи закрепляет права лиц в возрасте 15-24 лет.

Подобное разнообразие подходов может создать проблемы. Тем более что вызовы, стоящие перед лицами 15-летнего возраста, отличны от тех, с которыми сталкиваются 29-летние.

Анализ ситуации в сфере обеспечения прав молодежи в мире показывает, что политика государств в сфере должна основываться не только на действующей международной системе прав человека, но и на принципах и нормах, закрепленных в специальном международном документе о правах молодежи: Международной конвенции о правах молодежи.

Конвенция должна стать результатом международного анализа и обобщения позитивного опыта, накопленного государствами в сфере реализации молодежной политики, выработки общепризнанных принципов и норм защиты прав молодежи, в едином кодифицированном международном акте.

- Цель конвенции и ее принципы?

- Цель - наращивание усилий, прилагаемых на международном, региональном и национальном уровнях для удовлетворения потребностей, укрепления потенциала и гарантий прав, свобод и наилучших интересов молодежи во всем ее многообразии по всему миру.

Конвенция закрепляет более широкий смысл понятия молодежной политики: как политики разных жизненных сфер и секторов - государственного и частного, так и активной работы неправительственных организаций, ориентированных на молодых людей.

В принципах конвенции заложены учет интересов и потребностей разных групп молодежи, участия молодых граждан в разработке и реализации приоритетных направлений государственной молодежной политики. Учет материальных, социальных, образовательных, эмоциональных, культурных и духовных потребностей молодых людей и их проблем, а также особое внимание и поддержка тех, кто живет в трудных условиях и находится в социально опасном положении. Кроме того, гендерное равенство во всех сферах жизни молодежи, укрепление института семьи и ее влияние на духовно-нравственное воспитание, признание многообразия молодежи и необходимости поощрения и защиты прав человека на всех этапах развития. И содействие формированию национальной молодежной политики и международного сотрудничества и углубления обмена опытом между различными государствами с учетом потребностей этой категории населения Земли.

Проект Международной конвенции о правах молодежи содержит 26 статей, закрепляющих основные права молодежи: получение всесторонней поддержки и защиты семьи, общественная поддержка и забота, участие в принятии решений на национальном и международном уровнях, частная жизнь, защита от насилия и эксплуатации, свобода и личная неприкосновенность, свобода передвижения и другое.

- Что можно ожидать от принятия конвенции?

- Во-первых, будут определены возрастные характеристики молодежи. С учетом принятых международных документов по правам молодежи предлагается установить возраст определения молодежи от 18 до 30 лет включительно. Во-вторых, будет установлен перечень международных обязательств государств в сфере молодежной политики, приняты государственные программы по вопросам развития молодежи на долгосрочную перспективу, а также влияния на изменение внутригосударственного законодательства. Это также позволит сформировать современную международную модель видения перспектив развития молодежи, включая установленные конкретные цели и измеримые показатели, предоставить молодым людям во всем мире реальные возможности для их полного, эффективного и конструктивного участия в жизни общества.

И, конечно, принятие такой конвенции позволит содействовать развитию межкультурного диалога, солидарности и навыков сосуществования и взаимопонимания.

В настоящее время Министерством иностранных дел страны проводятся встречи и переговоры с делегациями стран-членов и представителями ООН в целях формирования положительного мнения о важности данного документа, а также заручения их поддержкой по этому важному для будущих поколений проекту.

Беседовал Александр Зотов. «Правда Востока».

Мнение

В ОСНОВЕ МИРА И ПОРЯДКА - ДОБРОТА И ТОЛЕРАНТНОСТЬ

Великий теолог Абу Мансур Матуриди вошел в историю как имам истинного пути и был известен тем, что боролся с невежеством среди верующих посредством просвещения. Его труды послужили сохранению истинных ценностей ислама и дальнейшему укреплению связей между мусульманскими государствами.

Изучение религиозно-просветительского наследия великих предков необходимо для развития знаний и представлений о вере среди людей. Такая работа важна, чтобы защитить священный ислам от возможных угроз, ведь порой из-за невежества и искаженного толкования основных положений религии в обществе возникают разногласия и конфликты.

Шоазим МИНАВАРОВ,
директор Центра исламской цивилизации Узбекистана:

- Постановление имеет важное значение для правильного разъяснения и толкования ислама, его основ, Корана и хадисов. Всегда шли споры и борьба между теми, кто неверно толкует ислам, и теми, кто выступает за правильное донесение сути священной религии до мусульманской общины. Учение великого имама Абу Мансура Матуриди сыграло большую роль в сплочении верующих. О чем идет речь? Всегда сторонники крайне фундаменталистского ислама были уверены, что те критерии, которые позволяют считать того или иного человека истинным мусульманином должны включать абсолютно все аспекты. Сторонники Матуриди же считали, что достаточно произнести фразу о свидетельствовании того, что тот или иной человек верит в единство Аллаха и что пророк - его посланник. Имамом Матуриди разработан свод правил о том, кого следует называть мусульманином. Это имеет крайне важное значение, потому что до сих пор представители некоторых опасных и воинствующих течений камуфлируют свои агрессивные движения против мирного населения исламом и самовольно выносят приговоры, называя те или иные группы людей не мусульманами. Это представляет большую опасность так как в обеспечении мира и стабильности именно толерантность занимает особое место. А доктрина имама Матуриди позволяет воспитывать членов общества, в частности, молодежной среды исключительно в духе толерантности.

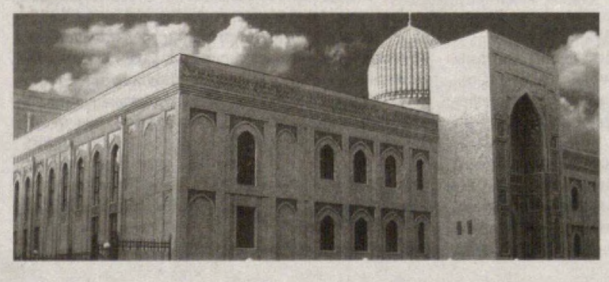

ЦЕЛЬ - БОЛЬШЕ КОНКУРЕНТОСПОСОБНЫХ КАДРОВ

Постановление Президента «О дополнительных мерах, направленных на привлечение к предпринимательству, повышение трудовой активности и профессиональное обучение бедных и безработных граждан, а также обеспечение занятости населения» открывает новую страницу в сфере. Положения документа направлены на адекватное распределение трудовых ресурсов, обеспечение снижения уровня безработицы, повышение качества кадров и увеличение количества рабочих мест внутри страны.

Одил КАМИЛДЖАНОВ,
начальник отдела Министерства занятости и трудовых отношений:

- Основной целью постановления Президента «О дополнительных мерах, направленных на привлечение к предпринимательству, повышение трудовой активности и профессиональное обучение бедных и безработных граждан, а также обеспечение занятости населения» является создание такой системы, которая позволяла бы всем безработным, а также нуждающимся лицам в короткие сроки овладевать необходимыми навыками по определенным профессиям.

Сегодня существует высокая потребность в том, чтобы люди могли быстро получить источник дохода. В этом смысле большим подспорьем стали пункты профессионального обучения в махаллях. В отличие от моноцентров, а также профессионального образования, они рассчитаны на то, чтобы непосредственно в местах проживания населения создать небольшие центры, где можно было бы овладеть навыками по трем-пяти основным профессиям, свойственным конкретному региону. Например, для женщин это парикмахерское искусство, также они становятся нейл-стилистами, косметологами, поварами, кондитерами, швеями. Мужчины - сварщиками, сантехниками, электриками. То есть в короткие сроки махалля может дать возможность овладеть профессиями, получить стабильный источник дохода.

Необязательно даже устраиваться на работу - соотечественники могут стать самозанятыми лицами. Производить дома продукцию - выпечку, кондитерские изделия и другое, заниматься надомным трудом - шить или даже стать членами соответствующих кооперативов. Это обеспечит ежедневным заработком.

Также хотелось бы отметить, что наши центры «Ишга мархамат» в отличие от других предоставляют целый комплекс услуг. По большому счету это своеобразные небольшие копии Министерства занятости и трудовых отношений. Человек, который приходит в такой моноцентр, имеет возможность получить все услуги, оказываемые системой соответствующего ведомства. Это постановка на учет как безработного, профориентация, если нет возможности работать в рамках имеющихся вакансий. В данном же центре можно пройти обучение по какой-либо из 20 видов профессий. Там же имеются курсы по изучению иностранных языков, навыков предпринимательства для тех, кто имеет желание начать собственное дело.

Создаются и Центры оценки компетенции, которые будут вести деятельность по стандартам World Skills и других международных организаций. Что это такое? Многие наши граждане овладели какой-то профессией и сделали это в процессе конкретной трудовой деятельности, например, сварщики, рабочие строительных специальностей, электрики. Но при этом они не имеют на руках ни диплома, ни сертификата. Встречаются умельцы, которых и обучать нечему, они сами способны обучать других. Такие специалисты могут прийти в Центр оценки компетенции, сдать экзамен и получить на руки документ, который подтверждал бы их квалификацию.

Мухаммадзакир МАМАТХОНОВ,
директор Агентства по внешней трудовой миграции при Министерстве занятости и трудовых отношений:

- На сегодня более двух миллионов граждан Республики Узбекистан работают за рубежом. Основная часть - 80 процентов - трудится в Российской Федерации. В постановлении указано, что в пяти крупных городах России необходимо открыть пять совместных учебных заведений, чтобы обучать наших соотечественников, работающих за рубежом, русскому языку и профессиональным навыкам. Это нужно сделать, потому что по большей части граждане Узбекистана за границей трудятся разнорабочими, на низкооплачиваемых рабочих местах. Если у них будет профессиональная подготовка, они станут конкурентоспособными кадрами на зарубежных рынках труда и будут получать соответствующую зарплату.

Основная проблема некоторых наших граждан за рубежом - они работают нелегально. В связи с этим поступает много жалоб. Поэтому я бы рекомендовал соотечественникам, планирующим трудоустройство за границей, обучиться отдельному делу. В настоящее время в России востребованы такие профессии, как сварщик, электромонтажник, токарь, слесарь, сантехник. Очень много требуется работников в сфере услуг.

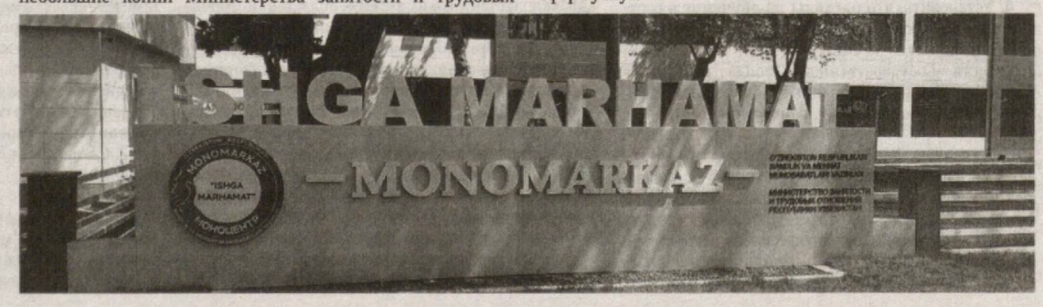

Интервью

ЗАРАЗИТЬСЯ ПОВТОРНО И НЕ ПЕРЕБОЛЕТЬ: ВСЯ ПРАВДА И МИФЫ О КОРОНАВИРУСЕ

Несмотря на то, что пандемия коронавируса продолжается в мире вот уже на протяжении нескольких месяцев, заболевание все еще сопровождается всевозможными мифами и не соответствующими действительности фактами. Кажется, что все свойства и характеристики вируса широко известны, однако в различных публикациях до сих пор можно встретить разносторонние и даже противоречивые суждения относительно многих вопросов.

Мы видим, что в средствах массовой информации часто публикуются сенсационные сообщения, иногда не совсем правильные и вводящие население в заблуждение. В интервью корреспонденту «ПВ» **доктор медицинских наук, врач-эпидемиолог, директор Национального центра гриппа Равшан АБДУЛЛАЕВ** подробно рассказал о существующей проблеме и развеял некоторые мифы, связанные с COVID-19:

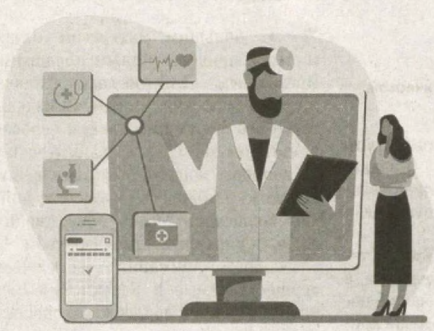

Для справки

Основное направление деятельности Национального центра гриппа - организация и проведение эпидемиологического надзора и лабораторного контроля за заболеваниями гриппом и другими ОРИ в Узбекистане, научных исследований в этом направлении. За 15 лет работы подготовлено более 130 научных публикаций, 58 инструктивно-методических документов и 18 директивных документов Министерства здравоохранения.

- Все живые организмы и растения на Земле имеют в своей основе клеточное строение. Вирусы не являются клеточной формой жизни и сами не размножаются. Это внутриклеточные паразиты, их размножают клетки организма, в который они внедряются. Современная наука и биотехнологии пока не в состоянии создать искусственный вирус. В лабораторных условиях можно смоделировать условия для его мутирования (генетического изменения) и теоретически получить вирус с новыми свойствами, но создать запрограммированный на какие-то определенные действия - вряд ли.

Как и у всех живых организмов эволюцией вирусов управляет естественный отбор, и они мутируют. В случае неудачной мутации чаще всего погибают. Иногда в этом процессе вирус приобретает новые свойства, которые дают ему преимущество перед другими, и он становится родоначальником новой линии вирусов с новыми свойствами. Так, в 2019 году в Китае появился и распространился коронавирус, названный SARS-CoV-2, способный заражать людей. А заболевание, вызываемое этим вирусом, назвали COVID-19.

- Пандемия коронавируса возникла впервые?

- Выявление COVID-19 как самостоятельного заболевания стало возможным благодаря современным доступным лабораторным методам обнаружения возбудителей инфекционных заболеваний, которые стали широко использоваться с начала текущего столетия. Без них такого большого количества больных COVID-19 просто не было бы выявлено.

После 1965 года, когда впервые обнаружили коронавирус, было выявлено около 40 разных его типов, которые в основном уже многие тысячелетия циркулируют среди животных. Из них только четыре типа - среди людей, которые не вызывают ни тяжелых заболеваний, ни эпидемий. Эти вирусы также ведут свое происхождение от животных. И в каком-то историческом периоде они в результате мутации приспособились к заражению людей. Тогда же, скорее всего, имел место рост заболеваний острыми респираторными инфекциями, пневмонией. И повышенная смертность среди людей из-за отсутствия средств лабораторной диагностики, причина их возникновения не была установлена. Это могло произойти и 200, и 500, и 1000, и 5000 лет назад.

- Говорят, что пандемия затянется надолго и человечеству следует просто научиться жить с ней...

- В истории пандемии возникали неоднократно. Причины всегда разные. Среди вирусов, относящихся к респираторным, пандемии вызывали только вирусы гриппа. И вот впервые протекает пандемия коронавируса.

Пандемии периодически (раз в 20-30 лет) возникают только по одной причине: возникновение генетически нового вируса, который приобрел способность заражать людей. Поскольку вирус поражает в первую очередь дыхательные пути, то для его распространения используется самый эффективный механизм - респираторный, позволяющий распространяться от источника инфекции коротким путем, с минимальным использованием внешней среды и попадать в дыхательные пути сразу нескольких людей и начинать там процесс паразитирования.

Поскольку вирус новый, то у людей нет специфической иммунной защиты и все они восприимчивы к нему. В начальный период он имеет возможность распространяться среди людей наиболее интенсивно, поскольку любой заразившийся передает его другим. В результате вирус распространяется в геометрической прогрессии. Чем быстрее это происходит, тем больше людей заражаются, и у большинства из них в процессе болезни формируется специфический защитный иммунитет. Все переболевшие вместе образуют так называемый «коллективный» иммунитет. И чем больше таких людей, тем лучше, так как они уже не могут заболеть и распространить вирус.

Когда уровень коллективного иммунитета в обществе начинает превышать 50 процентов, интенсивность распространения вируса быстро снижается. Подъём и последующее снижение количества новых заболевших называется пандемической волной. Такие волны можно увидеть, если учитывать всех заболевших. Если же учитывать только больных с лабораторно подтвержденными диагнозами и не брать в счет пациентов, которых обследовать не удалось, то учет будет неполным. А значит, классическая картина пандемической волны исказится. То же самое может быть при проведении крупномасштабных карантинных мероприятий.

После первой через некоторое время может возникнуть вторая волна заболеваемости, которая будет значительно меньше. Третья случается очень редко. На этом обычно пандемия заканчивается. Вирус, который вызвал пандемию, может после этого исчезнуть, но, скорее всего, он просто снизит свою патогенность и продолжит циркулировать среди людей как обыкновенная сезонная респираторная инфекция.

- Коронавирус передается только воздушно-капельным путем?

- Он концентрируется в дыхательных путях больного человека и попадает оттуда во внешнюю среду через рот и нос. Вирусы сами по себе в воздухе не летают, они перемещаются в пространстве с мелкими частицами слюны, слизи и мокроты. Большое количество таких частиц, содержащих вирусы, выбрасывается в воздух во время чихания и кашля больного. Мельчайшие частицы (аэрозоль) некоторое время висят в воздухе и передвигаются на некоторые расстояния вместе с потоком воздуха, которые могут вдохнуть люди, находящиеся рядом с источником инфекции. Это основной путь попадания вирусов в организм и наиболее эффективный способ его распространения.

Более крупные же частицы оседают на окружающих нас предметах. Следует отметить, что сроки выживания вируса на разных поверхностях изучали в лабораториях. В реальных природно-климатических условиях Узбекистана с апреля по ноябрь у вируса, подвергшегося воздействию солнечных лучей, высокой температуры и сухого воздуха наблюдается более быстрая инактивация (частичная или полная потеря биологически активным веществом или агентом своей активности). Даже рассеянное солнечное излучение губительно для него.

Вирус иногда может проникнуть в организм и через глаза, которые соединены канальцем с полостью носа. Однако основным путем распространения вируса все же являются именно органы дыхания. Поэтому основная мера профилактики - защита рта и носа качественными масками-респираторами. Эта мера всегда рекомендуется в сезон гриппа и других острых респираторных инфекций.

Хочу заметить, что вирус не проникает в организм через кожу, даже поврежденную. Он может передаваться как через загрязненные руки, так и перчатки. Для профилактики достаточно чаще мыть руки и обрабатывать их санитайзером на спиртовой основе. В условиях жаркого климата длительное ношение перчаток способствует возникновению проблем с кожей рук. Как показали исследования, при длительной носке резиновых и латексных перчаток деформируются верхние слои кожи и исчезают защищающие ее естественные масла, нарушаются защитные функции, развивается гнойничковая инфекция и в последующем возникает аллергический контактный дерматит.

- В последнее время появилось мнение о том, что коронавирус избранно поражает определенные слои населения. Это тоже миф?

- Вирусы никого специально или намеренно не заражают. После выхода из организма - источника инфекции - они становятся подвержены множеству случайностей и оказываются там, куда их приведут обстоятельства. Если вирусы окажутся в неблагоприятном для них месте, то сразу погибнут. Но их великое множество, поэтому кому-то обязательно повезет, и он попадет в организм.

Человек, в организм которого проник вирус, считается зараженным независимо от пола или возраста. В этом случае начинается два процесса: иммунологический (защитный) и инфекционный (развитие болезни). С этого момента идет гонка на опережение: кто быстрее - вирус или иммунитет. Период с момента заражения и до появления первых признаков (симптомов) заболевания называется инкубационным. Многое зависит от количества вируса, попавшего в организм и уровня готовности элементов иммунитета. Заболевание протекает у всех заразившихся, но с разной скоростью и степенью тяжести.

При благоприятных условиях развивается легкое и «бессимптомное» течение. Второе - название условное, так как симптомы все равно есть, просто не всегда ощутимы. На такие признаки, как слабость, вялость, легкое недомогание зачастую не обращают внимания и не связывают их с заболеванием. Даже при вакцинации появляются симптомы реагирования организма на вводимые компоненты возбудителя. При новом коронавирусе таких больных большинство (около 80 процентов). В основном это дети, подростки, молодые женщины и мужчины. У лиц старшего возраста, пожилых, особенно с наличием хронических заболеваний в случае заражения новым коронавирусом возрастает риск того, что заболевание будет протекать тяжелее, в отдельных случаях возможен даже летальный исход. Однако целенаправленно вирус пожилых людей не поражает.

- Скажите, насколько опасны бессимптомные пациенты для окружающих?

- Бессимптомные больные заразны и являются источником вируса. Однако есть два фактора, отличающие их от других больных. С одной стороны, такие пациенты мобильны, могут общаться с другими людьми. И поскольку не имеют внешних признаков болезни, то не вызывают опасений среди окружающих. С другой - у них не выражено раздражение верхних дыхательных путей, проявляющееся кашлем и чиханием, исходя из чего они сравнительно меньше выделяют вирус во внешнюю среду. Однако, как показывает опыт касательно многочисленных эпидемий гриппа, именно дети (старше трех лет) чаще всего заносят инфекцию в свои семьи.

- Справка об отсутствии COVID-19 свидетельствует о безопасности?

- Для диагностики COVID-19 применяют лабораторный тест ПЦР (полимеразная цепная реакция), обнаруживающий присутствие вируса в организме. Сам метод очень высокочувствительный: результат свидетельствует о наличии или отсутствии в организме только на момент взятия образца для исследования.

- Сейчас всех волнует вопрос, можно ли заболеть COVID-19 повторно?

- При первом заражении любым вирусом специальные иммунные клетки организма начинают вырабатывать защитные антитела, специфичные конкретно для данного вируса, и COVID-19 - не исключение. Организму не рационально производить антитела в большом количестве всю жизнь. Поэтому через некоторое время после болезни, если не было повторных заражений, количество антител в крови снижается, но память об их структуре сохраняется в иммунных клетках на долгое время. При повторном попадании этого же вируса в организм переболевшего человека они распознают этот вирус и начинают быстро производить большое количество специфических антител. В результате этого, хотя и произошло повторное заражение, заболевание не развивается и человек остается здоровым. Таким образом, повторно заразиться этим же вирусом можно, но заболеть нельзя.

Однако если вирус генетически изменится (мутирует), то защитные антитела перестанут его распознавать и блокировать. При заражении таким вирусом можно заболеть. Но в ближайшее время, это маловероятно, так как коронавирусы не мутируют подобно вирусам гриппа.

- В каких случаях заболевание могут ошибочно рассматривать как повторное?

- Если в первом или втором случае диагноз COVID-19 поставили ошибочно (без лабораторного подтверждения или лабораторный результат был ложноположительный). Очень редко случается так, что из-за дефекта иммунитета не выработались защитные антитела.

- В связи с чем возникают такие перепады в численности заболевших?

- Первые случаи заболевания COVID-19 в Узбекистане были выявлены в марте. В связи с этим правительство приняло экстраординарные меры по предупреждению эпидемического распространения инфекции в республике. Это позволило удерживать заболеваемость на относительно невысоком уровне до середины июня. За очень короткий период приложены титанические усилия по развертыванию дополнительных инфекционных коек, лабораторий и обеспечению их тест-системами для диагностики нового заболевания, оснащению средствами индивидуальной защиты, оборудованием и препаратами, перепрофилированию медицинских кадров. Благодаря таким мерам не произошло коллапса системы здравоохранения. В обычных условиях на это ушли бы долгие месяцы.

Учет больных COVID-19 ведется по количеству лабораторно подтвержденных случаев. Но ни в одной стране не удается оперативно обследовать всех заразившихся. Такая система не вполне отражает естественный ход эпидемического процесса. На количество выявленных больных влияет количество проведенных обследований: чем больше обследований, тем больше выявленных больных. Понятно, что возможности лабораторной службы за последние два месяца значительно расширились, что в определенной степени повлияло на рост регистрируемых больных.

Принятые карантинные меры ограничивают распространение инфекции в целом, но недостаточно эффективны в бытовых условиях, где происходит основная часть заражений. Следует учесть, что осложнение эпидемической обстановки в связи с новой респираторной инфекцией происходит в весенне-летний период, неблагоприятный для распространения таких инфекций. В осенне-зимний период больных было бы больше. На сегодня зарегистрировано уже более 30 000 зараженных без учета невыявленных. Это только одна десятая процента населения (почти за пять месяцев). Поэтому могу сказать, что карантинные меры ограничивают распространение инфекции, но не могут полностью устранить.

- Какие прогнозы можно сделать касательно вакцины, которую уже разработали в некоторых странах? Будет ли Узбекистан закупать ее? И поможет ли иммунизация защитить население от коронавируса?

- Могу предположить, что вакцины против коронавируса будут скорее всего двухдозными: то есть для выработки достаточного для защиты уровня антител потребуется повторная вакцинация. Следует также учесть, что фирмы-производители после готовности вакцин в первую очередь будут удовлетворять потребности

своих стран, а затем тех, с которыми у них заключены коммерческие договора. И только после этого они начнут поставлять вакцины в другие регионы.

По предварительной информации, вакцины против коронавируса будут стоить 20-50 долларов. Также по существующей договоренности часть вакцин фирмы-производители предоставляют в распоряжение Всемирной организации здравоохранения, которая распределяет их между определенными странами. К примеру, ВОЗ планирует бесплатно выделить Казахстану вакцины на более, чем два миллиона человек по программе COVAX Facility, созданной Глобальным альянсом по вакцинам и иммунизации совместно с Коалицией за инновации в области обеспечения готовности к эпидемиям и ВОЗ, а также международными корпорациями и производителями вакцин. Планируется вакцинация лиц из группы риска с хроническими заболеваниями, включая людей старше 65 лет с заболеваниями сердечно-сосудистой системы, сахарным диабетом и хронической обструктивной болезнью легких, а также медицинских работников.

Президент нашей страны уже поручил компетентным структурам изучить возможности закупки вакцин от коронавируса и проведения вакцинации населения.

- Приближается осень. Традиционно это сезон разгара ОРВИ и гриппа. Как в условиях разразившейся пандемии коронавируса уберечь себя от прочих неизвестных нам инфекций?

- Осенью возможно осложнение эпидемической остановки, так как к COVID-19 присоединятся грипп и другие ОРВИ. Все рекомендуемые сейчас профилактические меры вполне эффективны при респираторных вирусных инфекциях, а против гриппа имеется эффективная сезонная вакцина. Чтобы снизить риск заболевания гриппом и другой инфекцией, целесообразно вакцинироваться в сентябре-октябре. При наличии выбора трех- или четырехвалентной вакцины, предпочтительно использовать вторую.

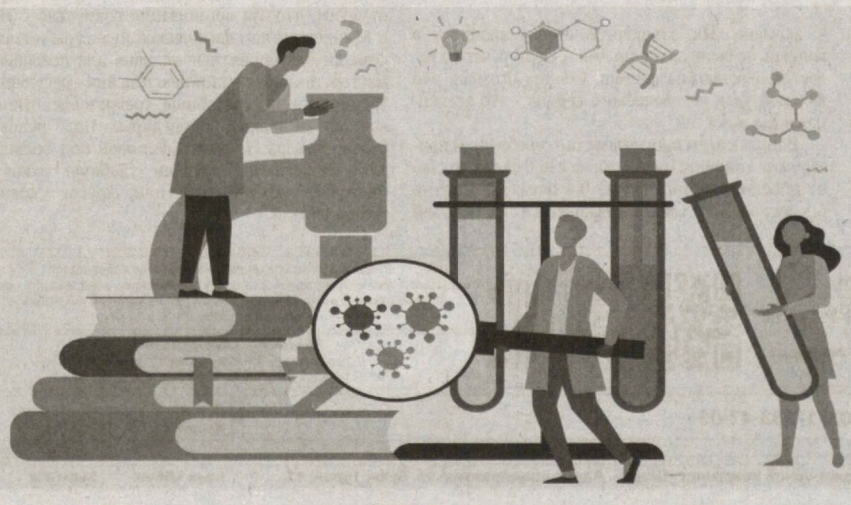

Справка, выданная на основе отрицательного результата обследования на COVID-19 методом ПЦР не может свидетельствовать об отсутствии вируса на следующий и последующие дни. Вирус может уже присутствовать в организме, а заражение может произойти или в период обследования или после него. Только выявление в крови специфических антител класса IgG свидетельствует о том, что человек уже переболел и безопасен для окружающих.

Беседовала
Евгения Юн.
«Правда Востока».

www.yuz.uz facebook.com/pravdavostoka t.me/pvouz www.yuz.uz facebook.com/pravdavostoka t.me/pvouz www.yuz.uz facebook.com/pravdavostoka t.me/pvouz

САМАРКАНДСКИЙ ФОРУМ И ЕГО АКТУАЛЬНАЯ ПОВЕСТКА НАХОДЯТ ПОДДЕРЖКУ МИРОВОГО СООБЩЕСТВА

Самаркандский форум по правам человека, проходящий в эти дни в нашей республике, стал широкой площадкой для дискуссий и обсуждения актуальных и злободневных вопросов - защиты прав молодежи, повышению ее правовой культуры и вовлечение в современные процессы устойчивого развития.

Президент Республики Узбекистан Шавкат Мирзиёев направил приветственное послание участникам форума, в число которых вошли авторитетные представители международных организаций, национальных и международных государственных организаций, активисты гражданского общества и молодежных организаций, местных и зарубежных ННО.

Сам факт проведения мероприятия в качестве практической реализации инициатив главы нашего государства, выдвинутых на международной арене, свидетельствует о том значении, которое придается в Узбекистане укреплению потенциала молодежи, созданию для нее условий и возможностей всестороннего развития, вовлечению молодых людей в созидательные процессы и международное сотрудничество во благо мира и процветания на земле.

Благодаря усилиям руководства республики этот подход обретает глобальные масштабы. Ведь в ходе нынешнего форума обсуждение получил проект Международной конвенции ООН о правах молодежи, которая разработана Узбекистаном по инициативе Президента Шавката Мирзиёева. Международного документа такого уровня, отражающего права молодежи, необходимые к признанию в современном мире, пока еще нет.

Это событие стало резонансным и получило широкие отклики в международных кругах.

Андрис Америкс,
депутат Европейского парламента, вице-председатель Делегации Европейского парламента по связям со странами Центральной Азии и Монголией (ЕС):

- Самаркандский веб-форум по правам человека имеет важное значение для прав человека и особенно прав молодежи в Узбекистане и во всем регионе Центральной Азии. Мы высоко ценим то, что Президент Шавкат Мирзиёев проявляет инициативу и поддержку в укреплении прав человека в Узбекистане, а участие в веб-форуме по правам молодежи привлечет необходимое внимание людей к этому событию.

Молодежь - это наше будущее. Проводя подобные мероприятия сегодня, Узбекистан строит светлое и благополучное будущее для своего народа.

Джанни Букиккио,
председатель Венецианской комиссии (Франция):

- К сожалению, пандемия коронавируса не позволяет нам встретиться в прекрасном городе Самарканде, но я уверен, что это не повлияет на качество обсуждений и глобальное значение этого важного мероприятия.

В этом году мы празднуем 75-летие Организации Объединенных Наций, это важная веха, и я твердо верю, что принятие Устава ООН стало отправной точкой для создания региональных организаций, включая Совет Европы и Венецианскую комиссию, поддерживающую и продвигающую ценности и цели Всеобщей декларации прав человека.

С 2009 года Венецианская комиссия наладила плодотворное сотрудничество с Узбекистаном в таких важных областях, как конституционная реформа, реформы судебной системы и избирательного законодательства и практики. В 2018 году по просьбе Узбекистана Комиссия подготовила совместное заключение по Избирательному кодексу страны. Надеемся, что это успешное сотрудничество получит дальнейшее развитие в рамках новой программы по обеспечению верховенства закона в Центральной Азии.

Мы не должны забывать, что сегодня в мире проживает самое большое поколение молодых людей в истории человечества. Они принимают решения уже сегодня и играют важную роль в формировании мира будущего.

Думаю, итоги Самаркандского форума будут способствовать привлечению молодых людей к разработке и продвижению правовых инструментов для будущего. Считаю, что это лучший способ обеспечения устойчивости молодежной стратегии ООН до 2030 года, которая направлена на активное вовлечение молодых людей к развитию.

Алан Пайен,
Президент Ассоциации международной солидарности и образования «A.S.I.E» (Франция):

- Отрадно отметить, что руководство государства делает все возможное для молодежи, чтобы юноши и девушки стали образованными, ответственными и самостоятельными. Самаркандский веб-форум позволяет обсудить проблемы, связанные с текущей ситуацией, которая требует защиту молодежи от определенных негативных факторов.

По моему мнению, для решения текущих безотлагательных вопросов, вся молодежь планеты, в том числе Узбекистана должны действовать для достижения Целей устойчивого развития, мобилизуя все свои силы в борьбе с последствиями глобального потепления, для сохранения природных ресурсов и сохранения мира. Молодые люди должны также знать свои права и соблюдать права человека в целом и учиться у старших.

Это мероприятие подтверждает безграничное желание Узбекистана сделать все возможное для того, чтобы каждый молодой человек получил качественное образование и культуру, чтобы молодые люди могли позволить себе те амбиции, к которым они стремятся.

Как подчеркнул Президент Узбекистана Шавкат Мирзиёев в своем приветственном послании участникам Самаркандского форума, «молодежь, устремленная в будущее, является генератором новых идей и креативных решений, направленных на то, чтобы жизнь на нашей планете стала еще более благополучной и процветающей».

Наша Ассоциация международной солидарности и образования, которая является другом узбекской молодежи и народа, приветствует вопрос принятия Конвенции о правах молодежи, инициированного Узбекистаном на 72-й сессии Генеральной Ассамблеи ООН. Мы видим, что данная инициатива находит широкую поддержку международной общественности.

Мы готовы осуществить намеченные планы руководства Узбекистана в сфере молодежной политики через наши обмены с французской молодежью в культурной, экологической и образовательной сферах. Нас радует, что Узбекистан стремится дать возможность своей молодежи участвовать в решении насущных проблем сегодняшнего и завтрашнего дня, и сделает все возможное, чтобы поддержать политику республики в этой области, делиться своим опытом. Мы открыты для сотрудничества по вопросам молодежи.

Инна Стеценко,
проректор Балтийской международной академии, профессор (Латвия):

- В день празднования Международного дня молодежи Узбекистан попал в центр внимания мирового сообщества, поскольку здесь, по инициативе Президента Шавката Мирзиёева проходит международный форум по правам человека с фокусом внимания на права молодежи.

Впервые с этой инициативой глава Узбекистана выступил на Первом Азиатском форуме по правам человека, проходившем в Самарканде в ноябре 2018 года.

Права молодежи - основная тема форума, которую поднял Президент Республики Узбекистан, а также площадка для обсуждения Конвенции о правах молодежи, предложенной к подписанию лидером Узбекистана на 72-й сессии Генассамблеи ООН в сентябре 2017 года.

Резолюция нынешнего Самаркандского форума станет инструментом для защиты прав молодежи.

Мы видим, что работа форума связана не только с обсуждением вопросов обеспечения прав молодежи, которая является инициативной, креативной и движущей силой в деле создания более лучшего общества.

На мой взгляд, в Узбекистане молодежь широко вовлечена в процессы развитие республики, даже в систему

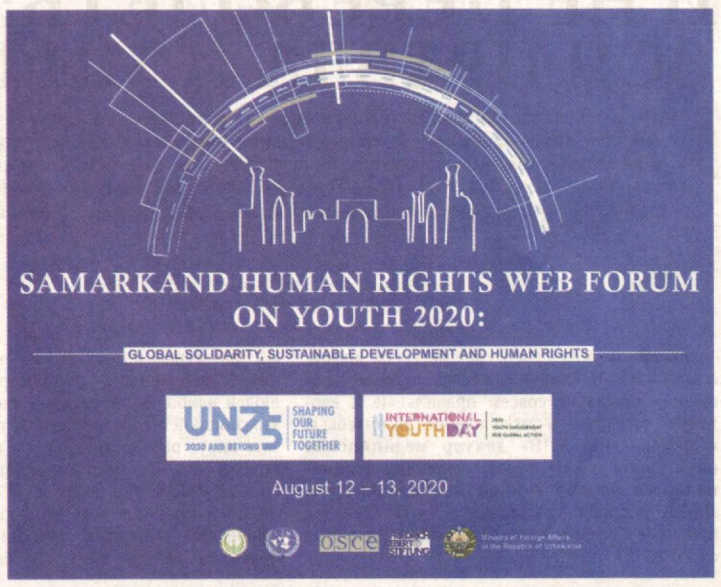

госуправления. Надеюсь, что итоги форума дадут дополнительный толчок для дальнейшего прогресса в данной области.

Мухаммат Саваш Кафкасяли,
директор Института стратегической мысли SDE (Турция):

- Проводимые под руководством Президента Узбекистана Шавката Мирзиёева реформы в сфере прав человека в полной мере соответствуют международным стандартам.

Предпринимаемые шаги Узбекистаном в области защиты прав человека, в первую очередь, направлены на соблюдение принципов равенства и недискриминации, взаимозависимости и неделимости. Именно такие меры нацелены на защиту основных свобод. В результате чего, реформы дадут ощутимый толчок в деле развития не только экономики страны, но и повышения правосознания граждан Узбекистан, что может, послужит примером для других стран мира.

Похвальным является тот факт, что глава государства проявляет личный интерес и инициативу по продвижению прав человека не только в Узбекистане, но и на международном уровне.

Макс Сей,
исполнительный директор компании «Kingsley Strategic Institute for Asia Pacific»:

- С большим интересом ознакомился с приветственным обращением Президента Узбекистана Шавката Мирзиёева к участникам Самаркандского веб-форума по правам человека, в котором он сделал особый акцент на вопросы защиты прав, дальнейшей поддержки молодого поколения, широком вовлечении его в общественную жизнь и управление государством.

Особого внимания заслуживают осуществляемые в Узбекистане меры по всесторонней поддержке и обеспечению гармоничного развития молодого поколения, особенно в период пандемии.

Я полностью согласен с позицией руководства страны о том, что молодежь - наше будущее, генератор новых идей и креативных решений по обеспечению благополучия и процветания нашей планеты. Создание необходимых условий для самореализации молодежи является нашей общей главной задачей.

ИА «Дунё».

Спецпроект "Правды Востока"

"Олимпийский мониторинг"

СХВАТИВШИЙ ЗА ХВОСТ ТИГРА

Тимур Низаев.
«Правда Востока».

Еще в мае 2018 года на чемпионате мира по спортивной стрельбе в Чхонджу (Южная Корея) гулистанец Сервер Ибрагимов выполнил квалификационный норматив и завоевал путевку на участие в Паралимпийских играх в Токио (Япония). Он стал первым из узбекистанцев, получившим право на поездку в Страну восходящего солнца.

В Чхонджу Сервер был в числе фаворитов. Напомним, на прошлой Паралимпиаде в Рио-де-Жанейро (Бразилия) никому не известный дебютант преподнес сенсацию - стал бронзовым призером в стрельбе из пневматического пистолета на дистанции десять метров. Только он оказал достойную конкуренцию признанным снайперам Китая, доминирующим многие годы на международной арене. Вслед за двумя «дуэлянтами» из Поднебесной занял третье место. Как писали тогда зарубежные спортивные репортеры, «Ибрагимов схватил за хвост азиатских тигров».

И на чемпионате мира в Южной Корее ученик тренера Натальи Ефимовой вновь встретился с основными соперниками. А разыгрывались не только медали, но и паралимпийские лицензии, на которые претендовали лидеры сборных Китая, Индии, Польши, Германии, Хорватии, а также хозяева стрельбища - южнокорейские мастера.

Выстрелы между ударами сердца

На первом этапе соревнований участники совершают по шестьдесят выстрелов, которые необходимо сделать за 75 минут. Вроде бы достаточно времени. Однако следует помнить, что на курок пистолета надо нажимать между ударами сердца. Тогда можно добиться идеального результата. А для этого необходимо максимально сосредоточиться, буквально отрешиться от всех внешних раздражителей. Попробуйте услышать стук своего сердца, и поймете, что значит одновременно расслабиться и внутренне напрячься, собрать нервы в кулак, как говорят сами стрелки. Надо быть невозмутимым, как мумия.

Из возможных 600 очков Ибрагимов выбил 571 балл. Попадание в «яблочко» - 95 процентов. И этот результат - только… пятый. Представляете, с какими снайперами вел поединок наш земляк. Однако Сервер добился главного - пробился в число восьми «пистолетчиков», получивших возможность продолжить борьбу за медали.

Вспоминает наставник Наталья Ефимова:

- Завершающая стадия квалификационного турнира, кажется, прибавила мне немало седины. В перестрелке из 24 выстрелов на выбывание в какой-то момент Сервер оказался на шестой позиции. Но, прямо скажу, повезло. Стрелок из Индии и вовсе попал в «молоко».

Дошел-таки до полуфинала в окружении сразу троих китайских спортсменов. Ожидаемые противники. И судьи, и немногочисленные болельщики ахнули - буквально перед финишем у Сервера дрогнула рука - записал в актив лишь восемь очков. Это считается провалом. Отметим, что «десятка» в финале является почти промахом. Высшая оценка выстрела - 10,9 очка, то есть пуля должна попадать в пулю. Таким был накал соперничества.

После такого фиаско главного конкурента китайцы, видимо, посчитали, что медали у них

в кармане. Их заключительные попадания в мишень не были аккордными. А Сервер, что называется, накатил на финиш. Сполна осознал, что каждый удар человеческого сердца - это вселенная возможностей.

Вопреки всем прогнозам стал серебряным призером чемпионата мира, набрав 236,8 балла, отстав от победителя Янг Чао на 0,4 очка, но заметно опередив Янг Хона, оказавшегося на третьей ступеньке пьедестала почета с суммой 197,9 балла. Вот такой получилась развязка. Как считают эксперты, вероятно, так же сложится противостояние между ними и на Паралимпиаде в Японии.

Медленно запрягает, но быстро едет

Сервер поздно пришел в большой спорт. Сначала пытался проявить себя в пауэрлифтинге. Физически очень сильным вырос Ибрагимов, с детства передвигавшийся на инвалидной коляске. Что-то не срослось с тренером. Потом увлекся легкой атлетикой. Подавал надежды в секторе для метаний. Опять не получилось в полной мере проявить свои возможности. Талантливые люди обычно с непростым характером. Зачастую они максималисты: или все, или ничего. К ним нужен особый подход.

Однажды председатель Сырдарьинского областного подразделения Национальной паралимпийской ассоциации Акмаль Собуров предложил поехать в Ташкент выступить на турнире по… пулевой стрельбе. «Там будет отбор в сборную Узбекистана. Победитель и призеры примут участие в международных турнирах, чтобы затем выступить на Паралимпиаде в Бразилии», - сообщил А. Собуров.

Идея Ибрагимову понравилась, да и мотивация была весомая. Не смущало его, что оружия никогда в руках не держал, да и пистолет оказался стареньким, латанным-перелатанным, чуть ли не со сбитой прицельной мушкой.

Но уже только пристрелка новичка просто ошеломила специалистов. Выбил 505 очков. Дебют состоялся в 2014 году, Серверу было 36 лет.

Он остался в столице. Первый учебно-тренировочный сбор состоялся на базе Национальной паралимпийской ассоциации. Забегая вперед, отметим, что эта организация совместно с НОК и Министерством физической культуры и спорта создали благоприятные условия для повышения мастерства паралимпийцев. Для них - регулярные тренировки на стрельбище, трехразовое питание, восстановительные процедуры. Под руководством тренера Натальи Ефимовой под большую руку Ибрагимова сделали удобную рукоятку пистолета: что-то нарастили, другое склеили, третье убрали.

Вскоре впервые выехал за рубеж, чтобы узнать, как пахнет порох. На Паразиатских играх в Инчхоне (Южная Корея) занял шестое место. Неплохая стартовая площадка, если учесть, что новобранец сборной лишь несколько месяцев профессионально занимается стрелковым спортом.

На следующий год Ибрагимов буквально переполошил элиту: на розыгрыше Кубка мира в Щецине (Польша) занял первое место, добился права выступить на Паралимпиаде в Рио-де-Жанейро. И там был уже не в качестве джокера среди представителей из 21 государства. Стабильные результаты продемонстрировал затем на престижных турнирах в Ганновере (Германия), Аль-Айне (Объединенные Арабские Эмираты). За пять лет в его коллекции оказались три золотые, две серебряные и бронзовая медали. Причем участвует он теперь в состязаниях еще и в стрельбе из малокалиберного пистолета, а также в миксте.

Еще большая симпатия появилась к Серверу, когда узнал, что он, получив премиальные за свои достижения, приобрел для своего тренера Натальи Алексеевны Ефимовой легковой автомобиль. Подарок. Мало кто столь трепетно и с благодарностью относится к своему учителю. Часто ведь бывает, что о первом наставнике просто забывают в дни славы и известности.

- Пока его не переубедишь, что надо делать так, а не иначе, все будет совершать по-своему, - говорит тренер, перечисляя достоинства и недостатки Ибрагимова. - И это не от того, что упорный и неуживчивый характер, а потому что не любит, когда его жалеют. Остро реагирует на фальшивые слова. Как очень сильный человек, немногословен. Делами доказывает свое отношение к людям. Сервер медленно запрягает, но быстро едет.

Заметила и то, за ним тянутся молодые ребята, несмотря на показную неприступность. Один из них - однофамилец из Ферганы Азиз Ибрагимов. Берет пример со старшего товарища по команде. Надеялись, что он в заключительном квалификационном туре в Перу в апреле завоюет лицензию. Однако из-за коронавирусной пандемии состязания перенесли на неопределенное время. Но у него есть на кого равняться, кому подражать. Уверена, Азиз оправдает наши ожидания. Хотя, конечно, нет ничего сложнее, чем использовать свой шанс.

Фото из архива Натальи Ефимовой.

ПРАВДА ВОСТОКА
Социально-экономическая и общественно-политическая газета
Учредитель - Кабинет Министров Республики Узбекистан
Главный редактор Салим Дониёров
НАШ АДРЕС: 100029, Ташкент, ГСП, ул. Матбуотчилар, 32.
Отдел писем: тел. 71-233-05-18, факс 71-233-56-33.
Адрес в интернете: www.yuz.uz
E-mail: info@pv.uz
ISSN 2010-6963
Редакция рукописи не рецензирует и не возвращает.
За доставку газеты ответственность несет организация, оформившая подписку.
Ответственность за качество печати газеты несет ИПАК «Шарк».
Телефон типографии 71-233-11-07.
РЕКЛАМА, ОБЪЯВЛЕНИЯ:
Отдел рекламы "Правды Востока", комн. 444.
Тел.: 71-233-57-15, 71-233-70-98 (тел./факс), вн. 53-13
Газета зарегистрирована в Агентстве по печати и информации Республики Узбекистан.
Рег. № 0005 от 17.09.2009 г.
Способ печати - офсетный, формат А-2, объем 3 п.л.
Выходит пять раз в неделю, кроме воскресенья и понедельника.
Цена договорная.
Ташкент (0371) 233-05-18 Портал yuz.uz (0371) 233-47-05
Дежурный редактор - А. Зотов
Корректор - Р. Шаврикова
Дизайн и верстка - Б. Эгамкулов
Индекс 178
Газета отпечатана в типографии издательско-полиграфической акционерной компании «Шарк». Адрес предприятия: ул. Буюк Турон, 41. Тираж 3254 экз. Заказ Г-838 Время итога: 22.25 Время подписи: 02.00 12345