Пролетарии всех стран, соединяйтесь!

ПРАВДА ВОСТОКА

Газета издается с апреля 1917 года

ОРГАН ЦЕНТРАЛЬНОГО КОМИТЕТА КОМПАРТИИ УЗБЕКИСТАНА, ВЕРХОВНОГО СОВЕТА И СОВЕТА МИНИСТРОВ УЗБЕКСКОЙ ССР

№ 172 (15117) | Воскресенье, 31 июля 1966 года | Цена 2 коп.

ИМЕНЕМ НАРОДА

Наш читатель, безусловно, еще не забыл о самоотверженном поступке бригадира Ташкентского домостроительного комбината № 1 Нурии Мусаевой, вступившей в единоборство с группой хулиганов и обезоружившей одного из них. У наблюдавших драку мужчин не хватило решимости вмешаться, а Нурия Гафуровна, мать шестерых детей, заслонила собой человека и спасла ему жизнь. Это и есть подвиг!

Такой подвиг в повседневной жизни способно совершить большинство наших людей, ибо в Советской стране в ходе коммунистического строительства преображаются не только земля, города, села, но и человек — хозяин своей судьбы, строитель нового общества, основанного на самой передовой, самой гуманистической морали.

И все же, нет-нет, да и поднимет голову носитель чуждой нам, растленной морали. Не перевелись еще, к сожалению, хулиганы, пьяницы, нарушители общественного порядка, поведение которых вызывает народный гнев. Правда, в последнее время сделано многое, чтобы у нас не было правонарушений, но покончить с этим позорным явлением не удалось, применяемые меры явно недостаточны.

Вот почему трудящиеся с большим удовлетворением восприняли новые мероприятия партии и правительства. ЦК КПСС, Президиум Верховного Совета СССР и Совет Министров СССР рассмотрели вопрос об усилении борьбы с нарушениями общественного порядка. В газетах опубликовано изложение решений, в которых перед партийными, советскими, профсоюзными, комсомольскими организациями, органами милиции, прокуратуры и суда поставлены задачи по дальнейшему укреплению социалистической законности и искоренению преступности, развитию активности трудящихся, улучшению воспитательной работы среди населения. В принятом одновременно Президиумом Верховного Совета СССР Указе установлена повышенная административная и уголовная ответственность за хулиганство, сжатые сроки расследования и судебного разбирательства дел о хулиганах.

В этих документах нашли широкое отражение пожелания и требования трудящихся, общественных организаций и государственных органов, и они горячо их одобряют.

Нет сомнения в том, что все это вызовет новый прилив активности трудящихся, ибо борьба с преступностью, устранение причин, ее порождающих, — дело не только органов охраны общественного порядка, но и буквально всех честных тружеников, каждого советского человека. Да и принимаются эти меры во имя спокойствия наших людей, меры эти гуманные, меры справедливые.

Задача партийных, профсоюзных, комсомольских организаций, местных Советов—создать единый широкий фронт борьбы с правонарушителями. А для этого надо прежде всего глубоко разъяснить людям глубокий смысл намеченных партией и правительством мер, создать везде обстановку нетерпимости по отношению к хулиганству, пьянству и другим антиобщественным проявлениям.

Главное внимание — воспитанию нашего человека в духе высокой коммунистической морали. Воспитывать людей надо не тогда, когда уже совершается преступление, а заблаговременно. Важно предупредить преступление, вовремя уберечь от него человека — и это самое важное, и вместе с тем, самое сложное в воспитательной работе.

Большую роль в борьбе с преступностью призвана сыграть общественность. Отлично показали себя народные дружины, снискавшие любовь и уважение. Надо и впредь вовлекать в них людей честных, энергичных, смелых, пользующихся авторитетом у трудящихся. Этому будут способствовать меры морального и материального поощрения, которые сейчас установлены для дружинников. Не менее важно, что теперь введены правовые гарантии, обеспечивающие защиту интересов граждан, которые борются с правонарушениями.

Немало придется поработать органам общественного порядка, прокуратуры и суда. Совершенствуя свою деятельность, они призваны укреплять социалистическую законность, расширять связи с общественностью, умело сочетать строгие меры наказания опасных преступников с мерами общественного воздействия на лиц, впервые нарушивших порядок, если это нарушение малозначительно. Весьма похвальна в связи с этим инициатива работников Верховного суда Узбекской ССР. Как только в печати были опубликованы решения и Указ, члены суда и работники аппарата пошли на предприятия Ташкента, чтобы разъяснить трудящимся большое значение этих документов.

В нашей стране нет и не будет пощады для тех, кто не уважает законы, выражающие волю народа. Ни один правонарушитель не уйдет от справедливого суда. Человек наш должен спокойно трудиться и отдыхать. И надо сделать так, чтобы земля горела под ногами у хулиганов и нарушителей порядка.

ПРИКАЗ МИНИСТРА ОБОРОНЫ СССР

31 июля 1966 г. № 174 г. Москва

Товарищи матросы и солдаты, старшины и сержанты!

Товарищи офицеры, адмиралы и генералы!

Товарищи рабочие, инженеры и техники судостроительной промышленности!

Сегодня советский народ и его доблестные Вооруженные Силы празднуют День Военно-Морского Флота СССР.

В текущем году этот традиционный праздник советские люди отмечают в обстановке всенародной борьбы за претворение в жизнь исторических решений XXIII съезда КПСС, дальнейший подъем экономической и оборонной мощи социалистической Родины.

Выражая волю советского народа, Коммунистическая партия и Советское правительство твердо и последовательно проводят ленинский курс внешней политики, направленной на отпор агрессивным силам империализма, на обеспечение мира и безопасности народов, настойчиво борются за создание наиболее благоприятных условий для построения коммунистического общества в нашей стране.

Однако американский империализм своими агрессивными действиями обостряет напряженность международной обстановки, посягает на свободу и независимость народов, создает серьезную угрозу всеобщему миру. Преступная «эскалация» войны против героического народа Вьетнама затрагивает интересы всех народов. В последнее время в связи с бомбардировками американскими воздушными пиратами пригородов Ханоя и Хайфона война во Вьетнаме приобретает еще более опасный характер. Американский империализм не прекращает провокаций против революционной Кубы и других стран, борющихся за свою национальную независимость. Империалисты США всячески поощряют наглые притязания западногерманских милитаристов, стремящихся заполучить в свои руки ядерное оружие для осуществления реваншистских целей.

Учитывая все это, Коммунистическая партия, Советское правительство, весь наш народ бдительно следят за происками врагов мира и принимают необходимые меры по дальнейшему укреплению Вооруженных Сил СССР, боевого содружества всех стран социализма.

Священный долг советских воинов — изо дня в день совершенствовать свое боевое мастерство, повышать бдительность и боевую готовность.

Приветствую и поздравляю вас с всенародным праздником — Днем Военно-Морского Флота.

Желаю военным морякам новых успехов в боевой и политической подготовке, укреплении воинской дисциплины и организованности, в приумножении славных традиций Советского Флота.

Рабочим и служащим судостроительной промышленности желаю дальнейших успехов в деле оснащения Военно-Морского Флота самыми современными кораблями и техникой.

В ознаменование Дня Военно-Морского Флота ПРИКАЗЫВАЮ:

Сегодня, 31 июля, в 21 час по местному времени произвести салют в столице нашей Родины — Москве, столицах союзных республик, в городах-героях Ленинграде, Волгограде, Севастополе, Одессе, в крепости-герое Бресте, а также на флотах и флотилиях двадцатью артиллерийскими залпами.

Да здравствует великий советский народ и его доблестный Военно-Морской Флот!

Да здравствует Коммунистическая партия Советского Союза — вдохновитель и организатор всех наших побед!

Министр обороны СССР
Маршал Советского Союза
Р. МАЛИНОВСКИЙ.

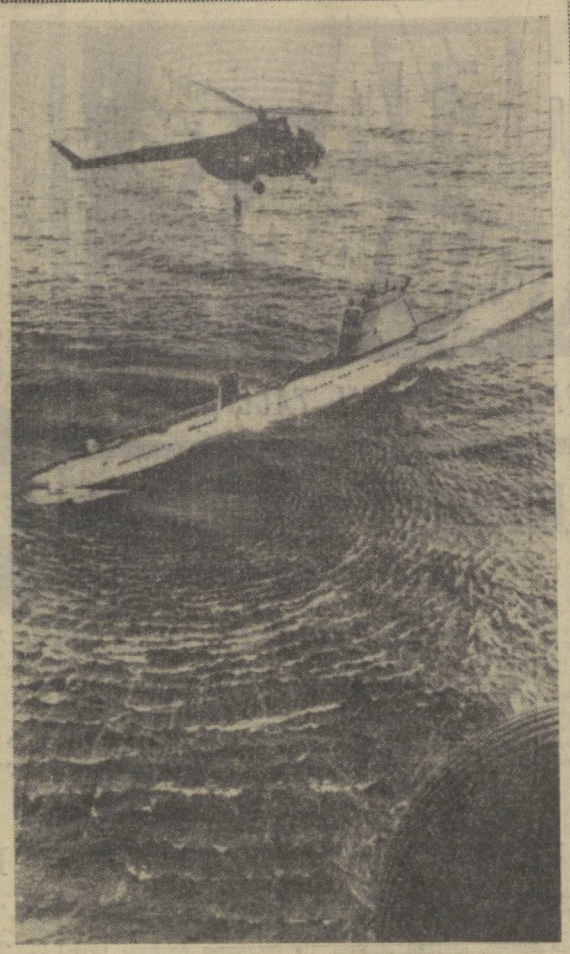

Коренные качественные изменения, вызванные широким развитием атомной энергетики, ракетного вооружения, автоматики, электроники, произошли в Военно-Морском Флоте СССР. Теперь основу его боевой мощи составляют подводные лодки-ракетоносцы, способные успешно выполнять стратегические задачи в борьбе с надводными и подводными силами противника в море и океане, а также поражать жизненно важные объекты на суше. На снимке: подводная лодка и вертолет на совместных учениях.

Фото М. Редькина. (ТАСС).

Сегодня — День Военно-Морского Флота СССР

ФЛАГИ БАЛТИКИ — НАД СТРОЙКАМИ ТАШКЕНТА

Сине-белый флаг с красной звездой взмывает на рассвете над огромной стройкой, раскинувшейся на юго-восточной окраине Ташкента. Славу дважды Краснознаменного Балтийского флота принесли сюда его посланцы.

Принесли и умножили — им присуждено переходящее Красное знамя ЦК ЛКСМ Узбекистана за успехи в соревновании военных строителей, которые возводят город-спутник Сергели.

В канун Дня Военно-Морского Флота флаг над стройкой поднял сержант Николай Кацюба. Эта честь — награда за лучшие показатели его бригады за истекшие сутки.

Сержанту не впервые разбирать фалы у флагштока. 280 процентов задания — вот выработка комплексной бригады, ведущей все операции.

Но уже наступает «на пятки» бригада Чеслава Коваленко. На ее счету — первый дом — эталон, возведенный здесь балтийцами. Вот и приходится Кацюбе и его товарищам нажимать, а другим — догонять.

Результат — досрочное выполнение месячного плана. В канун праздника он уже был перекрыт по всем участкам строителей Балтийского флота.

— Переходящее Красное знамя сохраним! — говорят балтийцы. — Сохраним до полной победы на стройке города-спутника Ташкента.

До полной победы еще много предстоит потрудиться. Балтийцам поручено построить здесь около двухсот объектов — жилых домов, общежитий, котельных и других сооружений. Уже монтируются или отделываются все восьмиквартирные и почти все двенадцатиквартирные дома и коттеджи.

— Работы идут с опережением графика, — говорит начальник строительного управления майор Л. Ф. Румянцев. — Это позволило пересмотреть сроки сдачи жилой площади. Намечалось подготовить в этом году 15 тысяч квадратных метров и еще столько же весной будущего года. Сейчас у нас новый ориентир — 20 тысяч квадратных метров дадим ташкентцам до 1 ноября, а остальные 10 тысяч — в декабре. Балтийцы, как и другие военные строители, считают: годом рождения города-спутника Ташкента — Сергели должен стать 1967-й. А слово у военных моряков крепкое.

Е. ЕФИМОВ,
Корр. Узбекского телеграфного агентства.

С НАГРАДОЙ, ТРУЖЕНИКИ МОРЯ!

За достигнутые успехи в выполнении заданий семилетнего плана по развитию морского транспорта Указом Президиума Верховного Совета СССР от 29 июля 1966 года награждены орденами и медалями СССР работники морского транспорта. В том числе по Узбекской ССР:

Орденом **Ленина: Базаров** Джумакулы—капитан теплохода «Пионер».

Орденом **Трудового Красного Знамени: Адилов** Шахан — бригадир портовых рабочих порта Учсай, **Искандаров** Самандар — капитан парохода «Чкалов», **Крицкий** Виктор Иванович — токарь Ходжейлийского судоремонтного завода, **Кузовенков** Петр Михайлович — шкипер баржи порта Термез.

Орденом **«Знак Почета»: Бабаджанов** Суван — помощник шкипера баржи порта Термез, **Самандаров** Искандар — матрос баржи порта Термез, **Хайдаров** Чары — бригадир портовых рабочих порта Термез, **Черевко** Анатолий Ефимович — механик теплохода порта Термез, **Мишаков** Николай Прокофьевич — производитель работ Ходжейлийского технического участка, **Туребеков** Юсуп — рулевой теплохода «Джамбул», **Фусовский** Виктор Игнатьевич — механик теплохода «Ереван», **Якудаев** Аргын — бригадир портовых рабочих пристани Ходжейли, **Атамуратов** Шакир — путевой мастер Чалышского технического участка пути, **Махмудов** Курьяз — капитан теплохода пристани Шарлаук, **Сапаров** Раим Ходжаевич — начальник пристани Шарлаук.

Медалью **«За трудовую доблесть»: Мухамбетов** Ирзабек — шкипер баржи порта Термез, **Уваров** Петр Федорович — начальник отдела порта Термез, **Сармин** Никон Андреевич — командир плавэкскаватора Чалышского технического участка пути, **Абдугалиев** Ганибай — путевой мастер Ходжейлийского технического участка пути, **Байтемиров** Калбай — моторист теплохода «Пожарский», **Гарафеева** Гулжиган Хасаншиновна — повар теплохода «Новороссийск».

Медалью **«За трудовое отличие»: Ишниязов** Нажен — бригадир плотников порта Термез, **Трапандзе** Реваз Шалвович — командир земснаряда Термезского технического участка пути, **Худобина** Ксения Владимировна — крановщица порта Термез, **Кукушев** Аивкей — портовый рабочий пристани Шарлаук, **Урунов** Хаджи — мастер Чалышского технического участка пути, **Досумбетов** Абдулла — матрос парохода «Чкалов», **Лазарева** Антонина Ивановна — бригадир маляров Ходжейлийского судоремонтного завода.

БЕСЕДЫ, ПРИЕМЫ

29 июля в ЦК КПСС состоялась беседа Генерального секретаря ЦК КПСС Л. И. Брежнева с председателем партии Индийский национальный конгресс К. Камараджем.

Между Л. И. Брежневым и К. Камараджем состоялся обмен мнениями по важнейшим вопросам международной обстановки, а также вопросам дальнейшего укрепления и развития дружбы и сотрудничества между народами Индии и Советского Союза.

* * *

Посол Ирака в СССР Мохсин аль-Хабиб 29 июля устроил прием в честь Премьер-Министра Иракской Республики профессора Абдель Рахмана аль-Баззаза.

На приеме были Председатель Совета Министров СССР А. Н. Косыгин, первый заместитель Председателя Совета Министров СССР Д. С. Полянский и другие.

Приветствуя гостей, профессор Абдель Рахман аль-Баззаз провозгласил здравицу в честь советского народа, за иракско-советскую дружбу, за мир во всем мире.

В ответном тосте А. Н. Косыгин поблагодарил Премьер-Министра Ирака за теплые слова, высказанные в адрес советского народа.

(ТАСС).

Отъезд У Тана из Москвы

Вчера, после пятидневного пребывания в СССР по приглашению Советского правительства, из Москвы в Париж отбыл Генеральный секретарь Организации Объединенных Наций У Тан.

(ТАСС).

СОВМЕСТНОЕ СОВЕТСКО-ЯПОНСКОЕ КОММЮНИКЕ

По приглашению японского правительства с 24 по 30 июля 1966 года в Японии с официальным визитом находился министр иностранных дел СССР А. А. Громыко.

Министр иностранных дел СССР посетил Токио, Киото и Осака.

Министр иностранных дел А. А. Громыко был принят императором Японии, премьер-министром Японии Э. Сато и имел беседы с министром иностранных дел Японии Э. Сиина.

В ходе этих бесед, проходивших в духе доброжелательства и взаимопонимания, состоялся полезный обмен мнениями как по вопросам советско-японских отношений, так и по важным международным проблемам, представляющим общий интерес для обеих стран.

В ходе бесед стороны пришли к единому мнению о возможности дальнейшего развития отношений между Японией и Советским Союзом во всех областях в соответствии с духом совместной советско-японской декларации 1956 года на основе принципов взаимной выгоды, равенства и невмешательства во внутренние дела, несмотря на различия в политических убеждениях и социальном строе. Стороны признали, что такое развитие дружественных и добрососедских отношений между Японией и Советским Союзом будет вносить большой вклад в дело сохранения мира и безопасности в Азии, в дело мира во всем мире.

В результате состоявшихся переговоров 29 июля 1966 года в Токио была подписана консульская конвенция между Японией и Советским Союзом.

Стороны признали, что для того, чтобы поставить на еще более устойчивую основу отношения между Советским Союзом и Японией, необходимо заключить мирный договор, и высказали свои мнения в этой связи.

Стороны с удовлетворением отметили устойчивое развитие сотрудничества между обеими странами в области рыболовства и выразили готовность развивать такое сотрудничество и в дальнейшем.

Стороны согласились и в дальнейшем прилагать усилия к развитию обмена в области науки и культуры и пришли к общему мнению о том, чтобы продолжать консультации о конкретных формах обмена в этих областях.

Стороны выразили удовлетворение по поводу того, что международная обстановка в целом развивается в сторону дальнейшего укрепления принципов мирного сосуществования между государствами с различным социальным строем на основании убежденности всех народов мира в том, что нельзя допустить термоядерной войны, которая принесла бы неисчислимые жертвы для человечества.

Стороны изложили свои позиции в связи с положением в Юго-Восточной Азии.

Стороны согласились содействовать дальнейшему укреплению Организации Объединенных Наций и использовать ее в качестве действенного органа сохранения мира и будут сотрудничать между собой в целях повышения ее авторитета.

Для того, чтобы установить прочный мир во всем мире, стороны выразили готовность содействовать достижению разоружения под действенным контролем и считают важным предотвратить распространение ядерного оружия, как это предусмотрено резолюцией Генеральной Ассамблеи Организации Объединенных Наций, принятой на XX сессии.

Стороны достигли договоренности проводить регулярные консультации как по вопросам двусторонних советско-японских отношений, так и по международным проблемам, в разрешении которых заинтересованы обе страны.

УКАЗ ПРЕЗИДИУМА ВЕРХОВНОГО СОВЕТА УЗБЕКСКОЙ ССР

О преобразовании республиканского Министерства охраны общественного порядка Узбекской ССР в союзно-республиканское Министерство охраны общественного порядка Узбекской ССР

Президиум Верховного Совета Узбекской ССР **постановляет:**

Преобразовать республиканское Министерство охраны общественного порядка Узбекской ССР в союзно-республиканское Министерство охраны общественного порядка Узбекской ССР.

Заместитель Председателя Президиума Верховного Совета Узбекской ССР А. АБДАЛИН.

Секретарь Президиума Верховного Совета Узбекской ССР Р. САХИБАЕВ.

г. Ташкент.
29 июля 1966 года.

НА РАЗНЫХ МЕРИДИАНАХ

24 часа у телетайпа

КОНВЕНЦИЯ ПОДПИСАНА

ТОКИО, 30 июля. (ТАСС). Вчера в здании министерства иностранных дел Японии состоялось подписание консульской конвенции между Советским Союзом и Японией.

С советской стороны конвенцию подписал министр иностранных дел СССР А. А. Громыко, с японской — министр иностранных дел Японии Эцусабуро Сиина.

ВИЗИТ ЗАКОНЧЕН

ТОКИО, 30 июля. (ТАСС). Находившийся в Японии с официальным визитом министр иностранных дел СССР А. А. Громыко вылетел сегодня на Родину.

ПОТЕРИ РАСТУТ

ХАНОЙ, 30 июля. (ТАСС). Три американских самолета сбиты вчера воинами противовоздушной обороны во время налетов американской авиации в северной части провинции Нгеан.

Число сбитых американских самолетов, по сообщению агентства ВИА, достигло 1.265.

БЕЗРЕЗУЛЬТАТНЫЕ ПЕРЕГОВОРЫ

ВАШИНГТОН, 30 июля. (ТАСС). Президент США Джонсон и премьер-министр Англии Вильсон встретились вчера снова во второй половине дня и продолжили вначале вдвоем, а затем со своими советниками переговоры по проблемам, представляющим общий интерес для США и Англии. На этом англо-американские переговоры закончились. Никакого заявления или совместного коммюнике не было опубликовано.

Визит Вильсона в Вашингтон и его переговоры с президентом Джонсоном, судя по заявлениям официальных представителей обеих стран, не дали никаких конкретных результатов.

ДИКТАТОРСКИЕ МЕРЫ

ЛОНДОН, 30 июля. (ТАСС). Предложения правительства о введении строгого замораживания заработной платы и тяжелых наказаний, в частности, тюремного заключения, в отношении рабочих, выступающих против этих мер, подвергаются серьезной критике в профсоюзных и политических кругах.

В опубликованном для печати заявлении Генеральный секретарь Коммунистической партии Джон Голлан заявил, что это самое полное замораживание заработной платы в истории какой-либо крупной индустриальной страны. Голлан подчеркнул, что профсоюзные комитеты и комитеты цеховых старост должны оказать сопротивление этим мерам.

Генеральный секретарь ассоциации административно-технических работников Клайв Дженкинс назвал предложения правительства диктаторскими. Он сказал, что потребовался бы «огромный полицейский бюрократический аппарат» для претворения в жизнь этих предложений.

Закрывается база

ПАРИЖ, 30 июля. (ТАСС). Национальный центр космических исследований Франции объявил о предстоящем закрытии космической базы в Хаммагире (алжирская Сахара). Эта база была в свое время избрана французскими специалистами для запуска искусственных спутников по программе «Д-1».

В связи с огромными военными расходами правительства западных стран проводят политику замораживания зарплаты и повышения цен.

(Из газет).

— Кажется, дела идут на лад.

Карикатура из журнала «Юнайтед Стейтс Ньюс энд Уорлд рипорт».

ПО ТРУДУ И ЧЕСТЬ

Центральный Комитет Компартии Узбекистана, Президиум Верховного Совета и Совет Министров республики учредили Почетную грамоту для поощрения тех, кто особо отличился в ликвидации последствий землетрясения, на восстановлении и строительстве Ташкента.

Почетной грамотой будут награждаться отдельные лица, а также коллективы предприятий, учреждений и организаций.

СЕГОДНЯ ЧИТАЙТЕ:

ПОБЕДИТЕЛИ В СОРЕВНОВАНИИ — БАЛТИЙЦЫ
В ДЕНЬ ВОЕННО-МОРСКОГО ФЛОТА ЗНАМЯ ПРИСУЖДЕНО МОРЯКАМ БАЛТИКИ, СТРОЯЩИМ ГОРОД-СПУТНИК СЕРГЕЛИ. 1 стр.

ПЛАНЕТА НА ОРБИТЕ
КОРРЕСПОНДЕНТЫ ТАСС И АПН, ГАЗЕТЫ ЗАРУБЕЖНЫХ СТРАН О ПОСЛЕДНИХ СОБЫТИЯХ МЕЖДУНАРОДНОЙ ЖИЗНИ. 2 стр.

ПО ПРИЗЫВУ ШААХМЕДА ШАМАХМУДОВА
РАССКАЗ О ТОМ, КАК КОЛЛЕКТИВ ЗАВОДА «ТАШСЕЛЬМАШ» В ЭТИ ДНИ РЕМОНТИРУЕТ ДОМА И СТРОИТ МАШИНЫ. 3 стр.

ПОСЛЕДНЕЕ СООБЩЕНИЕ ИЗ ЛОНДОНА
НАШ СПЕЦИАЛЬНЫЙ КОРРЕСПОНДЕНТ ЭЛЬМАР АМИНОВ СООБЩАЕТ О ФИНАЛЬНОМ МАТЧЕ АНГЛИЯ — ФРГ. 4 стр.

СЕГОДНЯ ЧИТАЙТЕ:

ПЛАНЕТА НА ОРБИТЕ

СООБЩАЮТ КОРРЕСПОНДЕНТЫ ТАСС И АПН

СРАЖАЮЩИЙСЯ ХАЙФОН

Норвежская газета «Фрихетен» опубликовала репортаж о Хайфоне своего корреспондента Туре-Ярла Биленберга, который побывал в ДРВ. Предлагаем вниманию читателей сокращенный перевод этого репортажа.

Хайфон — второй по величине город Северного Вьетнама, насчитывающий вместе с пригородами почти миллион жителей. В его порту стоят под разгрузкой многочисленные торговые суда с товарами, жизненно необходимыми этой стране. Проходя по набережной, я видел корабль из Гонконга, а рядом целую флотилию советских судов из Владивостока и Одессы. С них разгружали бульдозеры и медикаменты, продовольствие и различные машины.

Цель американского правительства, очевидно, состоит в том, чтобы превратить Демократическую Республику Вьетнам в страну без городов, промышленности, уничтожить все, что успел построить вьетнамский народ на севере за 12 коротких мирных лет.

Но не только города и промышленные предприятия являются объектами американских бомбардировок. Стремясь обречь народ Вьетнама на голод, американцы начали бомбить и дамбы, созданные миллионами человеческих рук с тем, чтобы голод также стал оружием в эскалации войны, осуществляемой правительством Джонсона.

На этих днях я был свидетелем того, как американцы бомбили пригород Хайфона.

Армада американских реактивных бомбардировщиков, подобно стае хищных грифов, устремилась на нефтехранилища портового города. Над одним из них поднялся огромный огненный столб. Возникли новые очаги пожаров. Бомбы падали на нефтехранилища, дома, железнодорожные пути.

Забили зенитные орудия, застрекотали пулеметы — в бой вступили группы самообороны. И сразу же воздушные стервятники Пентагона были вынуждены обратиться в бегство. Три самолета, объятые пламенем, оставляя за собой длинные шлейфы черного дыма, быстро стали терять высоту и упали в море.

Вместе с заместителем председателя административного совета Хайфона Фам Гиа Туаном мы отправились к местам пожаров. Горели два нефтехранилища.

Всюду самоотверженно действовали группы по ликвидации пожаров. Санитары скорой помощи эвакуировали раненых и получивших ожоги. Женщины с соседнего предприятия разносили чай. Специальные группы обезвреживали неразорвавшиеся бомбы и бомбы замедленного действия, которые, по планам американцев, должны были помешать ликвидации пожаров.

Над Хайфоном все еще висит черное облако дыма, как бы напоминающее о том, что в любой момент можно ждать новых налетов американской авиации. Но население Хайфона начеку! Из 5.000 докеров города две тысячи постоянно держат в руках оружие, на всех предприятиях города созданы группы самообороны. Трудящиеся Хайфона готовы достойно встретить и уничтожить американских стервятников.

Прибытие Г. Вильсона в Канаду

ОТТАВА. Сюда 29 июля прибыл премьер-министр Англии Г. Вильсон для переговоров с премьер-министром Канады Л. Пирсоном.

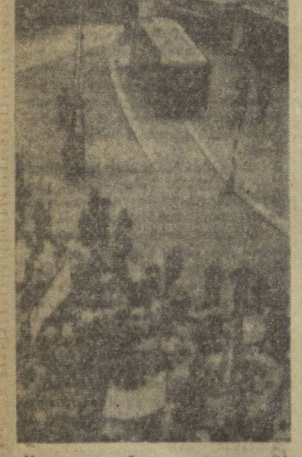

Цепи полицейских и заслоны из автобусов преградили путь колоннам демонстрантов, направлявшимся к зданию американского посольства в Лондоне, чтобы выразить протест против бомбардировок авиацией США предместий Ханоя и порта Хайфон.

«ВЕРНИТЕ МОЕГО СЫНА!»

ПИСЬМО АМЕРИКАНСКОЙ МАТЕРИ

В одном из последних номеров «Конгрешнл рекорд» [ведомости конгресса США] было опубликовано письмо Энн Кольбер из города Георгия-Хайто, матери солдата, которого вместе с сотнями тысяч других американских парней Пентагон отправил на грязную войну во Вьетнам.

Предлагаем вниманию читателей сокращенный перевод этого письма. Обращаясь к конгрессменам, г-жа Кольбер пишет:

«Я обращаюсь к вам, чтобы высказать мои чувства и мнение относительно нашего участия в военном конфликте во Вьетнаме. Я знаю, что являюсь лишь одной из многих американок, находящихся в подобном же положении. И я знаю, что если эти многие поднимут свой голос протеста, то он будет услышан и сможет способствовать скорейшему восстановлению мира.

Когда в других странах идет междоусобная война, то это — их внутреннее дело, которое не может служить основанием для того, чтобы наших сыновей впутывали в него и заставляли рисковать своей жизнью. Необходимо найти пути к тому, чтобы немедленно остановить это побоище. Верните наших сыновей к мирным очагам! Помогите им, как если бы они были вашими собственными сыновьями.

Мне непонятна политика Соединенных Штатов во Вьетнаме и причины, по которым там находятся американские солдаты. Может быть, я не высказывалась бы так резко, если бы чувствовала, что наши действия оправданы. Но я этого не чувствую. Как можно помогать тем, кто не желает нашего присутствия.

Я не историк и не политик. Как и для миллионов других матерей, мировые кризисы доходят до меня во всем своем страшном обличьи лишь тогда, когда они стучатся в дверь моего дома. И теперь произошло именно так.

Мой сын находится во Вьетнаме, вблизи Чулая, где размещена 5-я бригада морской пехоты. Эти парни толком-то и жить еще не начали, но они уже воюют...

Президент Джонсон однажды назвал своих критиков «слабонервными барышнями». Но как нам не нервничать! Полные тоски и страха, мы молимся за все, даже за то, чтобы как-то пережить эти дни. Как бы заговорил президент на фронте, под пулями снайперов, среди вражеских засад?

...Что-то неладно в нашем государстве. Вряд ли были какие-либо причины для того, чтобы ввязываться в этот конфликт, кроме желания некоторых политиканов в Вашингтоне «спасти лицо», а богатеев в нашей стране еще сильнее набить свои и без того полные карманы. Они наживаются ценою жизни других.

Если уж мы должны жертвовать огромные средства на «помощь» другим, то давайте их тратить на то, чтобы посылать в другие страны врачей, продовольствие, медицинское оборудование, учителей, а не оружие и бомбы. Хороша же наша программа «доброго соседства», если она ничего не приносит, кроме разрушения и смерти! Вы можете бросить мне упрек в недостатке патриотизма. Пусть будет так. Ведь вам пишет простая мать, которая хочет только одного — сохранить единственное, что ей дорого в жизни, — своего единственного сына. Мой сын — это все, что у меня есть в этом мире. У меня не было возможности дать ему многое, но зато я подарила ему жизнь. Ведь ему только 18 лет — он уже не мальчик, но еще не мужчина. Когда его забрали во флот, он лишь краем уха слышал о Вьетнаме. Теперь в своих письмах он горько сетует мне на бесполезность этой войны».

ОЧЕРЕДНОЙ ПРОИЗВОЛ РАСИСТОВ

Власти Южноафриканской Республики учинили очередную полицейскую расправу над африканским населением Иоганнесбурга, арестовав 1.158 африканцев. В «операции по прочесыванию», проходившей в основном в рабочих районах города, участвовало 900 полицейских. Как обычно, всем арестованным было предъявлено обвинение в нарушении закона о пропусках.

Как сообщает корреспондент агентства ЮПИ из Иоганнесбурга, все арестованные африканцы предстали перед судом.

В Москве, в Центральном Доме Советской Армии, открылась фотовыставка «Вьетнам борется, Вьетнам победит!». На ней представлено около 200 работ фотокорреспондентов ДРВ, СССР и других стран. На снимке: одна из работ выставки «Напалм — на головы мирного населения».

ЧЕМОДАНЫ В ДОРОГЕ

Наверное, каждому из нас приходилось наблюдать и даже участвовать в переезде с одной квартиры на другую. Замечали ли вы такое явление: обстановка, будучи погруженной на машину, выглядит совершенно иначе. То, что где-то прятались на невидном месте, внезапно выплывает наверх. Мебель кажется не такой уж новой...

Нечто подобное происходит сейчас с НАТО. Там большой разъезд. Он начался практически 22 июля, когда так называемый «колледж обороны», специальная школа при НАТО, была официально закрыта и начала переезжать в Рим.

Передислокация штаба верховного главнокомандующего силами НАТО в Европе в небольшой бельгийский городок Шьевр лихорадит сейчас всю политическую жизнь Бельгии. Не только в Шьевр, но и в сам Брюссель, по сообщению французской газеты «Трибюн де насьон», нахлынули агенты американских служб безопасности. Они ищут в бельгийской столице помещение для себя, ставят перед правительством вопрос об усилении пограничного контроля.

Прибывшие в Брюссель американские специалисты по отпечаткам пальцев и по подслушивающим аппаратам — живое свидетельство того, чем США занимались во Франции, по прежнему месту жительства НАТО. Но не менее интересно недавнее сообщение АДН из Бонна, в котором рассказывается о переброске в Западную Германию антифранцузских секретных служб. Так, 46 экспертов, ранее прикомандированных к американским штабам и учреждениям во Франции, теперь переехали во Франкфурт-на-Майне. Они будут работать там во вновь созданном отделении американского Баттельского института. Задача — экономический шпионаж против Франции, да, возможно, и не только против нее. Коллеги экономических экспертов, но в военной форме, перебазировались в тихий западногерманский город Трир. Их специальность — разведка в области вооруженных сил Франции.

Переезды — событие своеобразное. Многое становится явным. В данном случае становится явным, что Соединенные Штаты использовали и продолжают использовать НАТО для прикрытия разведывательной деятельности против своих же союзников.

В. АРДАТОВСКИЙ.

ПО КОМ ЗВОНЯТ КОЛОКОЛА...

Колокола звучали призывно и тревожно: «Бонн, бонн, бонн...» И хотя звонили не в западногерманской столице, а в церквушке главного кладбища в городе Маннхейм, этот звон имел прямое отношение к Бонну. Хоронили парня, которому не исполнилось даже 28 лет — Франца Герхарда Предигера. В извещении о смерти Предигера, опубликованном в крупной газете «Зюддойче пайтунг», его мать, жена и сестры писали:

«Нас глубоко потрясло печальное известие о том, что наш любимый сын, супруг и брат Франц Герхард Предигер, родившийся 21/X 1938 года, пал во Вьетнаме...»

Газеты рассказали и о том, что тело Предигера было доставлено из Вьетнама во Франкфурт-на-Майне специальным американским военным самолетом. А те, кто присутствовал на кладбище, видели, что в похоронах принимали участие солдаты оккупационной армии США и военнослужащие бундесвера.

Подобный факт весьма симптоматичен. Смерть Предигера и его торжественные похороны еще раз доказали, что Бонн не только посылает своих ландскнехтов для участия в грязной войне США во Вьетнаме, но и уже перестает делать из этого секрет. Правда, официальное боннское радио «Информационфунк дер Бундесреспублик» пыталось заверить своих слушателей в том, что «Предигер — гражданин США». Однако тут же американская радиостанция «РИАС» в Западном Берлине все поставила на свои места:

«Предигер в действительности никогда не был американцем. Он жил в Маннхейме и всегда был гражданином ФРГ».

В июне прошлого года Предигер вступил в армию США, надеясь там слегка подзаработать, и был отправлен в Южный Вьетнам. Здесь его и настигла пуля народного мстителя. Характерно, что уже после смерти Предигера, жена получила от него письмо, в котором он рассказывал о зверских убийствах американскими интервентами южновьетнамских женщин и детей, мечтал «вырваться из этого ада» и констатировал, что здесь он «вовсе не один немец».

Дело Предигера вновь вытолкнуло на поверхность другое дело — Манфреда Кинаста. Кинаст, западногерманский гражданин из города Бамберга, прошел обучение в специальной американской школе диверсантов и головорезов в Форт-Беннинге. Затем он был направлен во Вьетнам, где с трудом уцелел, чудом спасшись из подбитого патриотами вертолета. Вернувшись в ФРГ, Кинаст рассказал корреспонденту газеты «Бауэрнруф», что в Южном Вьетнаме воюет более 120 западногерманских детчиков, которым выданы «временные американские паспорта».

Служба Гелена заставила Кинаста замолчать и отказаться от своих заявлений. Но несколько недель назад в печать просочились новые сенсационные данные: в Сайгон прибыли 2.500 западногерманских «технических специалистов». Даже неосведомленным лицам было абсолютно ясно, что представляли из себя эти «технические специалисты» с военной выправкой, отправленные из ФРГ ночью с военного аэродрома.

Но подлинным апофеозом циничности боннских руководителей явилось заявление председателя комиссии бундестага по вопросам экономики Александра Менне, совершившего на днях официальный визит в США. Этот деятель выболтал в Чикаго сокровенные мысли западногерманских милитаристов:

«Мы хотели бы послать в Южный Вьетнам войска. И мы сделали бы это, если бы не Россия...».

Менне вторит и председатель партии ХСС Франц-Йозеф Штраус. «50 тысяч солдат бундесвера, — говорит он, — должны как можно скорее отправиться в Южный Вьетнам на помощь нашим американским союзникам».

А пока суть да дело, Бонн не скупится на щедрую экономическую и военную помощь сайгонским марионеткам. Только на днях посол ФРГ в Сайгоне Вильгельм Копф подписал соглашение с Нгуен Као Ки о предоставлении последнему займа в 20 млн. марок. Всего же за несколько последних месяцев рейнско-рурские монополисты передали южновьетнамскому диктатору свыше 100 млн. марок.

Боннский бундестаг создал даже «Подкомитет помощи Южному Вьетнаму», который будет специально заниматься всеми ассигнованиями и военными поставками сайгонским предателям интересов собственного народа. «Подкомитет» уже сейчас развернул активную деятельность по вербовке ландскнехтов для грязной войны США, прежде всего в частях бундесвера.

Однако те западногерманские солдаты, которые спешат записаться в добровольцы, прельстившись несколькими сотнями долларов, должны бы вспомнить бесславную смерть Франца Герхарда Предигера. Не то снова на кладбищах городов ФРГ призывно и тревожно зазвучат колокола, рассказывая о виновнике гибели на чужбине таких же, как Кинаст и Предигер, западногерманских парней: «Бонн, бонн, бонн...».

А. ГУРКОВ.

ПИСЬМО ЛУИ САЙЯНА У ТАНУ

ПРАГА. Генеральный секретарь Всемирной федерации профсоюзов Луи Сайян направил Генеральному секретарю ООН У Тану письмо, в котором выражает протест против решения Международного суда в Гаге о судьбе юго-западной Африки.

КАК ЦРУ «ОПЕКАЕТ» ТУРЦИЮ

НИЖЕ публикуется сокращенный перевод статьи известного турецкого журналиста Ильхана Сельчука, опубликованной в газете «Джумхуриет».

□ □

В последнее время в печати стали очень часто мелькать три буквы — ЦРУ — Центральное разведывательное управление США.

Чтобы представить себе, что это такое, вполне достаточно сказать, что в Турции эта организация вмешивается во все дела, вплоть до организации кампаний по выборам в парламент. Не кто иной, как бывший министр труда Бюлент Эджевит, выступая как-то по радио от имени народно-республиканской партии, обратил внимание турецкого народа на деятельность ЦРУ.

— В самых солидных печатных органах США, — сказал он, — без стеснения рассказывается о том, как этот американский разведцентр тратит деньги на организацию выборов в ряде «союзнических стран». ЦРУ устраняет от власти неугодных ему государственных деятелей, вводит в национальные правительства желательных для него лиц. И из этого никто не делает секрета. Более того, все эти вопросы обсуждаются в сенате и конгрессе США. У людей волосы встают дыбом, когда они читают серию статей в «Нью-Йорк таймс», написанных на эту тему. Теперь, когда ЦРУ активизирует деятельность пятой колонны, турецкий народ должен особо внимательно наблюдать за тем, кто назначается на ответственные посты и кому вверяется управление государством.

Что ж, Бюлент Эджевит сделал своевременное предупреждение. Именно сейчас, когда мир насыщен очень важными событиями, турецкий народ должен проявлять максимум осмотрительности. Нужно помнить, что ЦРУ, которое прославилось разного рода неприглядными делами во всех частях света, обладает, в сущности, безграничными возможностями для своей деятельности в Турции. Агенты этой организации суют свой нос в самые сокровенные дела турецкого государства. Уместным будет добавить, что в Турции в настоящее время число американцев приближается к 30 тысячам. В наших национальных банках на счетах у американцев лежат не миллионы, а миллиарды турецких лир. И они распоряжаются этой валютой по своему усмотрению.

ЦРУ — шпионская организация — несет беды не только другим народам мира, но и самим американцам, ибо она превратилась в своего рода «государство в государстве» и диктует национальную политику США.

Здесь уместно будет напомнить слова сенатора Джозефа Кларка, которые он произнес в сенатской комиссии по делам вооруженных сил, где обсуждался вопрос о назначении руководителя ЦРУ. Это было в декабре 1961 года. Кларк сказал следующее: «Сегодня все в Соединенных Штатах уже знают, что американские нефтяные компании на Среднем Востоке по горло завязли в политике, а ЦРУ поставлено там в центре этой политики».

Спрашивается, если все американские граждане в курсе этого зловещего факта, то известно ли об этом турецким гражданам? Конечно, нет. Не каждый турецкий гражданин понимает, что над его страной нависла серьезная опасность. Нам есть над чем хорошенько поразмыслить. Не нужно быть провидцем, чтобы представить себе размеры громадного воздействия, которое ЦРУ может оказать на внутреннюю жизнь в Турции.

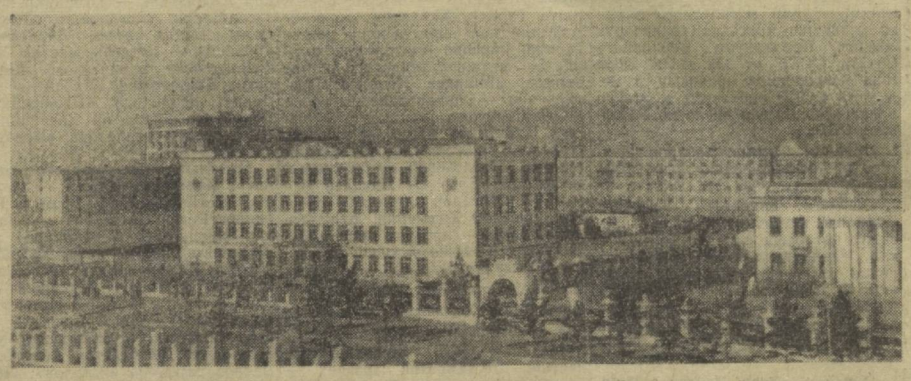

За 45 лет в Монгольской Народной Республике осуществлены коренные социально-экономические преобразования. Созданы современная многоотраслевая промышленность, транспорт, связь. Большое развитие получили культура, народное образование и наука, резко повысилось материальное благосостояние трудящихся. На снимке: новый Улан-Батор — столица МНР.

РАСПЛАТА ЗА НАГЛОСТЬ

В Норвегии есть закон, по которому плавание иностранных судов в ее территориальных водах разрешается только при наличии норвежского лоцмана. Однако капитан западногерманского судна «Саар» решил, что корабль под флагом ФРГ норвежским законам не подвластен. Плавают же западногерманские военные корабли во время маневров, где им вздумается и как им хочется.

Но норвежская полиция задержала нарушителя. Лишь после того, как было подписано гарантийное свидетельство об уплате штрафа в тысячу крон, судно последовало дальше. «Но на сей раз, — пишет газета «Арбейдербладет», — с норвежским лоцманом на борту».

● ГОРОД ТРУДИТСЯ, ГОРОД ВОЮЕТ | ● ПИСЬМО МАТЕРИ АМЕРИКАНСКОГО СОЛДАТА КОНГРЕССМЕНАМ США | ● ПОГРЕБАЛЬНЫЙ ЗВОН В ЦЕРКВУШКЕ ГОРОДА МАННХЕЙМ | ● БОЛЬШОЙ РАЗЪЕЗД В ШТАБАХ НАТО

Во Чан Ня, южновьетнамский писатель

СЛУЧАЙ У ПОСТА БОТУК

РАССКАЗ

Очутившись в карауле, Ту непрерывно поглядывал на часы. Чёрт возьми, как же медленно ползет время. Он прикладывает часы к уху, чтобы проверить, идут они или нет. Сквозь шум листвы еле слышно равномерное тик-так. Ту кажется, что часы медленно, но настойчиво отбивают: Вьет-Конг, Вьет-Конг, берегись Вьет-Конга... (так называет буржуазная пресса патриотов Южного Вьетнама. — **Прим. переводчика**).

Вдруг ему кажется, что где-то возле проволочного заграждения появляется темный силуэт человека. Ту вскидывает автомат и нажимает на спуск. Очередь. В прохладной ночи гулко разносятся звуки выстрелов. Затем они замирают. И только джунгли что-то шепчут таинственное. — Опять вьетконговцы, — бормочет Ту, — но, подходя, видит, что ошибся. Принял за человека столб ограды...

Сегодня Ту что-то волновало. Он и сам не знал, отчего бы это... Но как-то все было не по душе. Думалось о прошлом. Вспомнил о боях в Чуонг Тан Туу, где он убил двух вьетконговцев. Он сам лично бросил пару гранат, одну за другой в хижину, а затем поджег ее. А недавно, во время операции, названной «Прогресс», американский советник приказал ему убить шестилетнего мальчика. Он помедлил, подумав, как может ребенок быть вьетконговцем. Янки сам прикончил малыша, пустив ему пулю в голову. А ему, солдату национальной армии Южного Вьетнама, американец бросил в лицо несколько оскорблений. Переводчик, которого американец заставил точно перевести его слова, сказал: «Ты мерзавец и стреляешь, как самая последняя свинья».

И другое вспомнилось Ту. Его жена, вернувшись на днях из Сайгона, рассказала ему о том, что все его друзья из родной деревни примкнули к вьетконговцам.

Крепко держа автомат в руках, он до боли в глазах зорко всматривался в темноту ночи, и ему казалось, что и его жизнь впереди такая же темная, как и эта ночь.

Неожиданно ослепительный свет разорвал темноту ночи. Мощные взрывы потрясли лес. То, чего он так боялся, наступило. Вьетконговцы атаковали пост, оборонявший мост. Ту увидел, как пламя огня охватило сооружение. Взрывы следовали один за другим. Выстрелы, крики вьетконговцев, идущих в атаку, призывы сдаться, передаваемые через рупор, — все эти звуки оглушили солдата.

Вдруг Ту заметил, что огонь охватил хижину, где жила его семья. Сквозь трескотню автоматов он услышал детский плач. Прислушался. Не может быть. Неужели это его сын? Порыв ветра донес явственно до солдата плач ребенка. Да, это его мальчик. Так оно и есть. Ту поднялся и хотел было броситься бежать к горящей хижине. Новый залп пригвоздил его к месту. Еще два шага — и он будет убит. Это усилили огонь охранявшие пост солдаты. Одна из горящих хижин с шумом обрушилась. Ту хорошо видел, что делается вокруг. Вот справа от него появились люди. Они то прятались, то вновь поднимались и двигались вперед. Сквозь прорезь Ту заметил женщин, несущих какие-то вещи, детей. Люди исчезли в темноту.

Огонь пожирал его хижину. Упала стена. И Ту увидел сына. Тот уже не кричал. Еще несколько минут, и все кончится. Забыв об опасности, Ту высунулся из траншеи и закричал: «Ложись на землю, быстро!».

Ребенок, видимо, ничего не слышал. Искры уже падали на него. Пламя разрасталось. Вот-вот должна была обрушиться крыша. Уже не были слышны крики ребенка. Шум боя заглушал их.

Солдаты по-прежнему вели огонь зажигательными пулями. Они хотели разжечь еще больший огонь, чтобы пламя залило светом округу. Так было лучше наблюдать за действиями вьетконговцев.

Ту кричал, то обращался к сыну, то звал на помощь жену. Что он мог сам сделать. Спасти сына. Невозможно. Стоило ему выскочить из траншеи, и тотчас с десяток пуль прошили бы его тело. И вот он, здоровый, крепкий мужчина, не трус, хорошо вооруженный, сидит здесь в яме и ничего не может сделать, чтобы спасти своего единственного сына...

И невольно Ту вспоминает обезображенный труп другого ребенка, погибшего во время карательной операции «Прогресс», американского советника, его злое лицо, пистолет, направленный в затылок малыша, грязные слова янки, брошенные ему в лицо.

— Убийца! — кричит Ту.

Яркое пламя горящей хижины освещает лежащего в траншее солдата. Лицо его бледно. Глаза закрыты. Он не двигается.

Но что это? Что это за голоса, которые Ту вдруг слышит совсем рядом с собой.

— Надо спасти ребенка. Быстрее.

— Товарищ Ан.

— Я здесь.

— Автоматчики, цель — группа противника, ведущая огонь справа от нас.

— Есть.

— Командир второго отделения, приготовиться к спасению ребенка.

— Слушаюсь.

— В атаку!

Ту замечает группу вьетконговцев. Почти рядом с ним — четверо. Их лица, освещенные пламенем, возбуждены боем. В руках — автоматы, посылающие одну за другой пули в направлении главного укрепленного пункта. Позади них — высокий вьетнамец. Видимо, их командир. Ту видит, как он, на секунду прервав стрельбу, достает что-то из мешка, бросает другому вьетконговцу, примостившемуся рядом с высоким вьетнамцем. Солдат хорошо слышит голос командира:

— Товарищ Тонг, возьми мой москитник, накройся им от искр.

На минуту стихает огонь из главного укрепленного пункта. Освещенный пламенем подымается вьетконговец, который мчится к горящей хижине. На его голове, как крылья большой смелой птицы, развеваются концы москитника.

Ту следит взглядом за бегущим к хижине человеком. Вот он уже рядом с его домом. Скрывается в огне. Ничего не видно. Секунда, вторая... И из пламени появляется вьетконговец. В руках у него — ребенок.

Вздох облегчения вырывается из груди Ту. Он высовывается из траншеи, смотрит, куда побежит вьетконговец. В то же мгновение слышен перекрывающий трескотню автоматов усиленный рупором голос: Солдаты, сдавайтесь! Армия Освобождения призывает вас сложить оружие. Переходите на сторону народа.

— Как сдаться, сдаться тем, о которых не раз говорили ему офицеры, что они убивают, мучают солдат. Нет. Но почему, почему они спасли моего сына? Такие люди не могут быть жестокими.

Медленно поднимается Ту из траншеи. Бросает автомат. Поднимает руки и кричит:

— Бойцы Армии Освобождения, я — солдат сайгонской армии. Вот мои руки. Вяжите их.

Никто не скручивает руки Ту. Патриоты подводят его к группе уже сдавшихся в плен сайгонских солдат и выводят с поля боя...

ПО ДВУМ ПРОГРАММАМ

БОЕВЫМИ ДЕЛАМИ ОТВЕЧАЕТ КОЛЛЕКТИВ ОРДЕНОНОСНОГО «ТАШСЕЛЬМАША» НА ПРИЗЫВ ШААХМЕДА ШАМАХМУДОВА

УТРО. Шумный людской поток вливается через проходную «Ташсельмаша». Рядом со мною шагают заместитель председателя завкома профсоюза Абдусабир Сатыбалдыев и мастер пятнадцатого механосборочного цеха, ударник коммунистического труда Мустаким Юсупов.

В нескольких метрах от проходной — доска показателей выполнения суточного графика по сборке и выпуску хлопкоуборочных машин. Подходя к ней, Абдусабир замедлил шаг, пробежал глазами колонку цифр и с удовлетворением сказал:

— С графиком порядок. А ведь мы сейчас по двум программам работаем. Одна—производственная, другая — по ликвидации последствий землетрясения. Десятки людей ушли на строительство нового Ташкента, человек 80 занято ремонтом заводских домов. Значит, работаем по-боевому.

— Перестраиваться нам не привыкать, — подхватывает Мустаким. — За тридцать пять лет существования завода всякое бывало. Помню, в сорок первом, когда началась Великая Отечественная, наш завод раньше других предприятий Ташкента отправил первый эшелон военной продукции на фронт. А если случалось какое-либо ЧП у земледельцев, мы тоже не мешкали. В маловодный год, не снижая темпов выпуска основной продукции, завод срочно изготовил для них насосы. В дождливую осень делали сверхплановые сушилки. И душой этих дел всегда были заводские коммунисты.

Коммунисты «Ташсельмаша» и сегодня во всем задают тон. Их боевой девиз: «В трудный час работать с удвоенной энергией!». И на них равняется весь заводской коллектив.

В РОКОВОЕ УТРО 26 апреля партком и дирекция завода прежде всего занялись выяснением, какой ущерб причинило стихийное бедствие. Были обследованы все детские учреждения, цехи, службы, оборудование. Одновременно опросили всех рабочих и служащих, установили, кто остался без крова, чьи квартиры нуждаются в восстановлении.

Внеочередное заседание парткома утвердило четкий план действий. Создали заводской и цеховые штабы. В цехах состоялись партийные собрания. Были укреплены агитколлективы завода и агитпункта.

Партийная организация широко разъяснила создавшуюся обстановку, довела до каждого, какую огромную помощь оказывают страна, братские республики, все советские люди Ташкенту.

И работа по ликвидации последствий землетрясения получила целеустремленный, действенный, конкретный характер.

Коллектив участка, где бригадиром коммунист Владимир Платонов, срочно пошил 100 палаток. Бригады и участки, возглавляемые членами партии Иваном Рулевым, Петром Татаринцевым, Владимиром Рыжковым, Александром Ермошиным, развернули соревнование за экономию материалов, нужных для ремонта квартир.

Начальник жилищно-коммунального отдела член партии Афанасий Казанников, выполняя постановление парткома, изыскал возможности уплотнения заводских непроизводственных зданий. Цеховые штабы взяли на учет всех рабочих, имеющих строительные профессии, и организовали из них ремонтные бригады.

СЕЙЧАС на «Ташсельмаше» действуют двенадцать ремонтных бригад. Их силами восстановлено около ста двадцати квартир. И восстановлены на совесть.

Ударница коммунистического труда цеха пластмассовых, резиновых и металлокерамических изделий т. Пискалова говорит:

— Мою квартиру ремонтировала наша цеховая бригада. Все сделали добротно. Через два дня после окончания ремонта был семибалльный толчок — и ни одной трещины. Лучшей оценки не надо.

— А мою квартиру ремонтировали инструментальщики, — говорит пенсионер т. Башмаков, — и тоже после семибалльного толчка все обошлось благополучно. Спасибо ребятам, постарались.

Десятки благодарностей получила бригада Данила Блохина, отремонтировавшая в нерабочее время свыше тридцати квартир.

Подвести первые итоги работы, проделанной по оказанию помощи рабочим и служащим предприятия, пострадавшим от стихии, мы попросили начальника заводского штаба, заместителя директора завода Николая Алексеевича Крылова.

— Землетрясение лишило крова 160 семей ташсельмашевцев. Первоочередная задача, какую поставил перед нами партком, — дать каждому взамен палаток надежное жилье — уже решена. Тринадцать семей приняли на уплотнение друзья и родственники, пять семей отправлены в другие города, десять получили земельные участки и сейчас с помощью государства возводят новые дома, 132 семьи получили квартиры в приспособленных под жилье заводских помещениях. Уже сдаются на склад последние палатки. Сейчас штаб принял меры, которые позволят удвоить число ремонтных бригад, улучшить их обеспечение материалами, быстрее завершить ремонт всех квартир.

КОЛЛЕКТИВ машиностроителей живет полнокровной жизнью. Несчастье еще больше сплотило его. В дни, когда Ташкент лихорадила подземная стихия, возобновила свою работу художественная агитбригада «Острый шпиндель». С новой программой выступила она перед рабочими в красных уголках.

Заводские парни и девушки переложили на свой лад популярную песню — «Приезжайте к нам в Ташкент». С задором выводят они припев:

Пускай над новостройками
Не гаснут огоньки.
Наши улицы ташкентские
Будут красивы и хороши.

Бодрое настроение, стремление ответить достойными делами на заботу партии и правительства о быстрейшей ликвидации последствий землетрясения — характерно для коллективов всех цехов.

За себя и за своего товарища, ушедшего на строительство нового Ташкента, не жалея сил и времени, трудится в третьем механосборочном цехе токарь Юрий Копыльский. До землетрясения он обрабатывал за смену 60 шестерен, а теперь—120—140. Полторы-две нормы дают в эти дни фрезеровщица Мария Ситник, сверловщицы Галина Мустафина, Екатерина Хралкова, Наталья Саидова. И так на каждом участке.

В трудные дни около двадцати специалистов-комсомольцев, работающих в отделах заводоуправления, заявили:

— У нас есть рабочие специальности, пошлите нас на любой участок, будем работать токарями, слесарями, сборщиками...

—У нас взаимная помощь цеха—цеху, одного участка — другому и раньше была традицией, а сейчас она стала законом нашей жизни, — отметил на планерке при подведении итогов работы предприятия за первое полугодие директор завода Ирик Харасович Мусин.

РУКОВОДИТЕЛИ цехов, инженеры и техники отделов хорошо понимают, что в сегодняшних условиях, как никогда, деятельной должна быть инженерная мысль. Они ищут неиспользованные резервы, совершенствуют производство, добиваются четкого ритма на всех участках.

В эти дни все чаще бывают на рабочих местах технологи и конструкторы. Напряженно работают коллективы отдела и цеха механизации.

На формовочном конвейере неладно действовал транспортер подачи опок. Член партии И. К. Степанова внесла в его конструкцию поправки, а слесари Ю. Каледин, П. Бурнашев и С. Батакис, сварщики П. Шкрет, С. Кошалиев и М. Рязанов под руководством коммунистов Б. Башкатова и А. Барасанова за выходной день претворили замыслы инженера в жизнь. Теперь транспортер работает безотказно.

А вот другой пример. На ремонт транспортера для распределения кокса и известняка раньше требовалось по меньшей мере пять суток, а на днях бригада цеха механизации сделала его вдвое быстрее.

Значительно лучше, оперативнее, чем в прошлом году, выполняется весь план мероприятий по внедрению новой техники. В полтора раза возросло число внесенных рационализаторских предложений.

Коллектив завода с честью выполнил планы апреля, мая, июня, полугодия. Преодолевая трудности, машиностроители за это время поставили сельскому хозяйству 3.926 хлопкоуборочных машин и в полтора раза против соответствующего периода прошлого года увеличили выпуск запасных частей.

Высокая правительственная награда воодушевила коммунистов, весь коллектив завода на новые трудовые свершения. Машиностроители на общезаводском митинге дали слово досрочно выполнить задания пятилетки.

Г. ДЕМИДОВ.

Завод «Ташсельмаш».

ПОЧЕМУ В УРГЕНЧЕ МАЛО ОВОЩЕЙ

Все жители Ургенча ходят покупать овощи на колхозный рынок, больше их нигде не найдешь. Но и на рынке зелени не густо. Ларьки с многообещающими вывесками «Овощи-фрукты» почти всегда закрыты. В магазине коопторга «Сельхозпродукты» торгуют только консервированными овощами и фруктами. Иногда, правда, бывает зеленый лук, но кооператоры предлагают его в засолосованном виде.

И горожане идут к частникам. Там есть капуста из Сурхандарьи, самаркандский картофель.

— Видимо, на хорезмской земле овощи не растут, — невесело шутят домашние хозяйки.

Кое-кто из специалистов того же мнения. В прошлом году гектар дал в среднем лишь 46 центнеров овощей. В 1959 году овощеводство принесло колхозам убыток в 11 тысяч рублей, а в 1965 году — уже 327 тысяч рублей.

Виновата, конечно, не земля. Просто овощеводством в Хорезме не занимаются с той настойчивостью и любовью, с какими занимаются хлопководством. Любой вопрос, касающийся хлопка, решается не вдруг: предварительно выясняются точки зрения, возможности, делается заглад вперед.

С овощеводством все по-иному. Как-то зашел разговор — нужна ли Хорезму теплица? И, не раздумывая долго, возвели ее, не имея проекта, совершенно не зная, какое нужно для нее оборудование. Деньги вложили немалые, а теплица оказалась непригодной. Бездействует она и сейчас, разрушается, так и не выдав ни грамма овощей.

Это лишь один пример нехозяйского подхода к делу. Он — из прошлого. А как сейчас?

В самом конце января облисполком обсудил и наметил план увеличения производства овощей и улучшения снабжения ими населения. Пространный документ! В нем, казалось, учтены все стороны большой проблемы. Детально расписано: кому и сколько сеять, как возделывать, какие удобрения вносить. Упоминается про материальную заинтересованность. Указан порядок реализации овощей населению, предусмотрено строительство овощехранилищ. И все же, знакомясь с программой развития овощеводства в пятилетке, видишь, что если ее и выполнишь с пунктуальной точностью, проблема все же останется нерешенной. На 1966 год производство овощей всеми хозяйствами Хорезма планируется в размере даже и на одну треть не покрывающем потребности населения. План закупок овощей и того меньше, он удовлетворит потребности только на 12—13 процентов.

А как же будет в конце пятилетки? В 1970 году колхозы и государственные хозяйства области будут производить овощей в количестве лишь немногим более половины потребного. Где же брать другую половину? Подразумевается, что овощи дадут колхозники со своих приусадебных участков и вырастят рабочие и служащие. Но почему тогда это не оговорить, и главное — не предусмотреть мер, способствующих развитию индивидуального огородничества? Попробуй тот же колхозник купить удобрения. Ведь ими в области не торгуют. Непонятно, как будут выращивать овощи рабочие и служащие, если в Хорезме не практикуется коллективное огородничество, получившее, кстати сказать, широкое распространение во многих районах страны.

Давно назрела необходимость решить вопрос об оплате труда овощеводов, повышении их материальной заинтересованности в результатах труда. В хлопководстве в этом отношении хорезмцы показывают пример. После майского Пленума ЦК КПСС многие бригады и колхозы перешли на безнарядную систему оплаты труда, максимально стимулирующую увеличение производства и улучшение качества продукции. А в овощеводстве материальные стимулы почему-то и сейчас не в почете. Облисполком рекомендует колхозам поощрять овощеводов так: выдавать натурой или деньгами до 5 процентов валовой продукции за выполнение плана производства и до половины средств, получаемых от снижения прямых затрат на выращивание овощей. Кстати сказать, такой экономии в большинстве колхозов нет. Какие же это стимулы?

В постановлении есть и такой пункт: «В целях дальнейшего улучшения снабжения города Ургенча овощами, бахчевыми и картофелем просить ЦК КП Узбекистана и Совет Министров Узбекской ССР обязать Министерство пищевой промышленности обеспечить к 10 февраля с. г. организацию овощеводческого отделения в Ургенчском садвинсовхозе». Эту, бесспорно, нужную просьбу трудно, однако, назвать своевременной, скорее она запоздавшая. А вот декларативность ее несомненна: разве можно за несколько дней организовать отделение совхоза? Ведь для этого не только надо «спустить» дополнительные штаты, фонд зарплаты. Чтобы сеять овощи, нужно освоить новые земли и построить оросительную сеть, сделать многое другое. Ясно, что не только за 15—20 дней, но и за более продолжительный срок трудно ввести в строй овощеводческое отделение.

Нужно сказать и о другом — о проверке исполнения решений. Это в целом хорошее постановление не взято облисполкомом под неослабный контроль. Хозяйства не выполняли задание по севу и обработке посевов и другие предусмотренные облисполкомом мероприятия. И результаты оказались самые плачевные. План заготовок ранних овощей выполнен менее чем на четырнадцать процентов. Колхозы Ургенчского района выполнили план сева овощей лишь на 89 процентов. Сельхозартель имени Чапаева, например, вместо 24 гектаров засеяла овощами только 15, «Пахтакор» — 9 вместо 22.

А что же облисполком? К проблеме овощей он вернулся только через четыре месяца. Лишь 29 мая было вынесено второе решение в развитие и подкрепление первого. В нем, после констатации некоторых положительных сторон, подчеркнуто, что на 20 мая область выполнила план сева овощей на 66 процентов, картофеля — на 21. Во многих хозяйствах, особенно Гурленского района, посевы размещены по всем полеводческим бригадам, специализированных овощеводческих бригад или звеньев не создано.

И ни слова о виновниках этих, действительно крупных недостатков. И никто не наказан, если не считать, что руководителям государственных хозяйств, совхозапитомника, откормочного совхоза указано на «их безответственное отношение к возделыванию овощебахчевых культур». Кстати сказать, все госхозы Хорезма сеют овощей в двадцать раз меньше, чем колхозы. Однако в решении не упоминается ни один председатель колхоза, ни один председатель райисполкома. А ведь за провал-то именно они должны были ответить в первую очередь.

Может, и в самом деле не растут на благодатной хорезмской земле овощи? Нет, растут, конечно. На ургенчском рынке, кроме капусты из Сурхандарьи и картофеля из Самарканда, бывают и хорезмские помидоры. Выращивают их рабочие тутового питомника. После напряженного дня на шелковичных плантациях они порой всю ночь трудятся на своих трех-четырех сотках. И имеют с них больше, чем какой-либо колхоз с целого гектара. Эти умельцы снимают за лето по два урожая — до 1.500 центнеров овощей в пересчете на гектар. Да и некоторые колхозы получают на отдельных массивах урожай овощей раз в шесть-восемь выше среднеобластного. А почему? Потому что умело используют технику, в том числе и предназначенную для хлопководства.

Таких примеров пока немного, но они есть. И секрет успеха в том, что колхозы выдают овощеводам в виде поощрения не пять процентов произведенных овощей сверх плана, а гораздо больше. И, между прочим, от этого хозяйства не только не в убытке, а и получают большие прибыли.

Разумеется, в облисполкоме знают о положительном опыте. Но почему-то о нем умалчивают, как и об индивидуальном и коллективном огородничестве. В обоих документах, принятых облисполкомом в текущем году, об этом ни слова.

Одна из недавно опубликованных «Правдой Востока» корреспонденций назывались «Создали под Термезом совхоз». Создали — а овощей в городе по-прежнему мало. Под Ургенчем и совхоза пока нет. Но, конечно, не следует забывать и о других путях расширения производства овощей. Хорезмский облисполком имеет достаточно возможностей и для того, чтобы решить проблему в целом.

К. ЦИКАНОВ.

Корр. «Правды Востока» по Хорезмской области.

г. Ургенч.

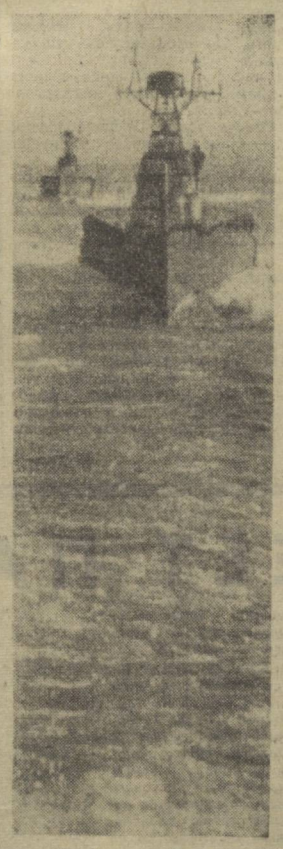

Сегодня—День Военно-Морского Флота СССР

Боевые корабли на учениях.

Фото М. Редькина. (ТАСС).

Сегодня—День Военно-Морского Флота СССР

Целые подразделения Н-ского корабля-ракетоносца Краснознаменного Черноморского флота в ходе социалистического соревнования добиваются отличных успехов в боевой и политической подготовке. На снимке: лучшие зенитчики корабля — секретарь комсомольской организации Г. Григорой (второй справа), классные специалисты — старшина 1-й статьи В. Жигалко, матросы В. Танский, С. Кирик, Н. Курлов и Е. Понкратов.

Фото М. Редькина. (ТАСС).

СТРОКИ ИЗ ДНЕВНИКА

Вчера корреспонденту «Правды Востока» сообщили в правительственной комиссии по ликвидации последствий землетрясения в Ташкенте, что на 29 июля:

5.407 семей ташкентцев переселено в новые благоустроенные квартиры;

7.784 семьи поселилось в общежитиях и общественных зданиях;

8.655 семей ташкентцев принято на уплотнение;

9.241 семья переселена в капитально отремонтированные квартиры;

3.955 семей выехали в другие города;

4.659 семей получили индивидуальные участки под застройку;

39.701 семья получила жилье или участки;

81.823 школьника отдыхают в пионерских лагерях, в том числе за пределами республики — 29.283.

Из последней почты

МЫ — ДЕТИ РОДИНЫ ОДНОЙ

В нашей стране свыше 1.840 городов. В нашей стране живут и трудятся сыны и дочери 131 нации и народности. Окружная газета «Фрунзевец» посвятила свой вчерашний, субботний номер одному из этих городов — Ташкенту, в котором проживают люди 60 национальностей. 43 их представителя выступили в газете, явив богатейший пример могучей и нерушимой дружбы советских народов.

Аншлаг первой страницы — «Наш труд — тебе, пятилетка!». Украинец и каракалпак, узбек и белорус, грузин и казашка, таджик и осетин — дети разных народов сообщают о радости вдохновенного труда ташкентцев.

Внутренние страницы номера объединены общим заголовком: «В дружбе народов — наша сила, залог всех наших побед!». С интересом прочтут воины Туркестанского военного округа статью первого секретаря горкома партии С. Расулова «Ленинская национальная», воспоминания молдаванки Ольги Тимошиной-Шамахмудовой, рабочей Ташкентского кожевенного завода, удочеренной в годы войны знатным кузнецом и большой души человеком Шаахмедом Шамахмудовым, теплое слово рядового, латыша Ю. Редмана, которое он назвал «Я — советский солдат».

Взволнованный разговор о дружбе советских народов газета продолжает и на четвертой странице под аншлагом «Адрес подвига: Ташкент». Военные журналисты «Фрунзевца» подготовили содержательный номер, проявив много хорошей творческой выдумки.

УЛИЧНОМУ ДВИЖЕНИЮ — ОБРАЗЦОВЫЙ ПОРЯДОК

Никогда еще столь оживленными не были магистрали столицы Узбекистана, как в эти дни. Широкий размах строительства привел к резкому увеличению автомобильного парка и в то же время усложнил регулирование уличного движения в городе. Этому вопросу было посвящено совещание, проведенное Центральным Комитетом Компартии Узбекистана. В нем приняли участие руководящие работники Министерства охраны общественного порядка, а также Министерства автомобильного транспорта и шоссейных дорог республики, руководители автохозяйств, строительных организаций, предприятий коммунального хозяйства, партийные и советские работники.

Участники совещания обсудили доклад министра охраны общественного порядка Узбекской ССР Х. Х. Яхьяева о мерах по обеспечению безопасности движения автотранспорта и пешеходов в Ташкенте.

(УзТАГ).

РАССКАЗЫ О ЦЕЛИННИКАХ

ДЕНЬ ВЯЧЕСЛАВА КОВАЛЕВА

С ВЯЧЕСЛАВОМ Ковалевым я учился, потом работал. И в учебе, и в работе, и в дружбе он — крепкий, надежный парень, и многие к нему тянулись. И вот снова мы встретились.

Поселок совхоза № 4, что в Голодной степи, хоть и отстроен, но еще не обжит; причиной тому соль, выступившая здесь на поверхность. Большинство жителей поселка работает в строительных организациях треста «Янгиерводстрой». Он осваивает неподалеку новые, без признаков первичного засоления, земли.

В конторе треста немноголюдно, атмосфера сугубо рабочая. Мне повезло: Ковалева я застал за письменным столом. Пальцы на костяшках счетов. Лицо строгое, озабоченное. Белый воротник рубашки с трудом сходится на мощной, атлетической шее. Первое впечатление: этот сильный, молодой человек за канцелярским столом случайно, ему тяжело дается писанина, и его мускулы атлета (а Ковалев — мастер спорта по классической борьбе) истосковались по большой физической нагрузке. Впечатление это, однако, неверно. На широких плечах Ковалева, заместителя главного инженера треста, нагрузка что надо: большая, ненормированная.

— Извини, спешная докладная записка начальнику «Главголодностепстроя», — говорит он и углубляется в бумаги.

Читаю заголовок: «Об интенсификации бетонных работ по противофильтрационной облицовке отводов Южно-Голодностепского канала». Здесь надо учесть очень и очень многое. Просчеты недопустимы, иначе работу собьют с четкого ритма простои и авралы.

Я смотрю на него и думаю: «А ты такой же неутомимый, упорный, как десять лет назад, когда командовал студенческим отрядом института на казахской целине. Как восемь лет назад, когда на десятой минуте, под грохот зала, клал на лопатки прославленного Сандова. Как пять лет назад, когда ночевал на своем полигоне железобетонных изделий. И мы встречали тебя ехидно: «Ковалев, а ведь нынче твоя очередь готовить. Или ты нам бетончику свеженького в кулек завернул?». И ты, улыбаясь, принимался за обед. А потом брал в руки гитару и пел: «Все васильки, васильки, много бывает их в поле, помню, у самой реки я собирал их для Оли». Девушку, которую ты любил и которая осталась в Ташкенте, звали Ольгой».

В двенадцать он уезжает.

Асфальт кончается у мощного бетонного узла. Обетованная земля — тоже. Под загрузочные люки бетономешалок один за другим становятся самосвалы.

— Площадку полить, — строго наказывает Ковалев сменному мастеру. — Пыль развели, утонешь. И в пустыне, друг, привыкай работать культурно! С заполнителями бесперебойно?

— В норме!

Едем вдоль уже облицованного участка канала. Блестят на солнце бетонные откосы. Температурные швы настолько ровны, что похожи на аккуратно отутюженную стрелку праздничных брюк. Качество работ завидное.

— До конца года — сто тысяч кубиков, представляешь? Будем интенсифицировать работы. Подключим еще одно строительно-монтажное управление, а зимой, в морозы, применим сборный железобетон, чтобы не снижать темпов. Иначе план повиснет в воздухе.

Температура воздуха — 42 градуса. Многоковшовые экскаваторы, по одному на правой и левой дамбах, ведут планировку откосов.

По пятам за планировщиками следуют бригады бетонщиков Тонбаева и Халмаданова. Самосвал вываливает порцию бетона в бадью. Экскаваторщик Анатолий Дубоглазов, переоборудовав свою машину в кран, подает бадью на середину откоса. Нажатие на рычаг, и распоясавшуюся серую кучу разравнивают лопатами. Так — сто двадцать кубических метров в день, это в среднем.

Рабочий в войлочной шляпе включает вибратор. Его тянут толстыми веревками вверх по откосу придавать бетону идеальную ровность. Да, работа здесь требует не только физического, но и большого морального здоровья. Сорок два градуса, солнце, бетон — любой из этих компонентов нелегок сам по себе, а соединяясь воедино, они становятся силой, преодолеть которую могут только крепкие, выносливые люди, знающие, для чего они в пустыне.

— Взгляни теперь на технику завтрашнего дня, — Ковалев улыбается. — Испытываем новый бетоноукладчик. И планировка откосов, и раскладка бетона отличные, совершенно без ручного труда. Кое-что, конечно, нуждается в доработке, но и сейчас мы приветствуем эту машину. Исключить ручной труд при бетонировании каналов — это ведь такое... такое дело!

На направляющих рельсах стояла новая машина. Значит, завтра еще на одном участке лопата получит отставку.

Вдали, как большие синие жуки, ползают скреперы. За каждым — шлейф пыли. Идет капитальная планировка. Только на абсолютно ровных, строго выдержанных под один уклон полях, возможно применение высокоэффективных методов полива.

Обратный путь лежит вдоль действующего канала.

— Выкупаемся? — предлагает водитель.

— Ладно, — соглашается Слава, перехватив мой упрашивающий взгляд.

Пыль всех нас успела сделать белесыми. Наплававшись, начинаешь понимать, какое благо для этой земли вода. Но загорать некогда.

— Ты когда женишься?—Я подплываю к другу вплотную.

—«Все васильки, васильки...»— мягко, задушевно выводит он.

— А она ждет?

— Не знаю. Может быть. Не знаю.

Его улыбка говорит немного больше, но тоже не все.

К машине я подхожу первый.

— Вы поздравили Вячеслава Алексеевича? — спросил водитель.

— Славку? С чем?

— Вячеслава Алексеевича, — поправил он. — С правительственной наградой. Недавно Указ вышел, не читали? Орден «Знак Почета».

— В двадцать восьмой! — раздался громкий голос Ковалева.

И машина покатила в новый совхоз.

С. ТАТУР.

г. Янгиер.

ЧЕМПИОН — АНГЛИЯ

Специальный корреспондент „Правды Востока“
Эльмар Аминов передает из Лондона

ЛОНДОН, 30 июля. **(По телефону).** Сегодня в английской столице большой футбольный день. Я только что вернулся с прогулки по городу. Впечатление такое — будто земной шар не земной шар, а футбольный мяч. На Трафальгар-сквере, на знаменитой Пиккадилли, в лондонском подземке и даже в чопорном и деловом Сити — всюду разговоры вертятся вокруг мяча. Порой даже кажаться начинает, что головы прохожих — футбольные мячи, посаженные на плечи, а расчерченные белыми линиями улицы и площади — футбольные поля. Обычно сдержанных, молчаливых англичан просто не узнать.

С темпераментом южноамериканских «инчас» или итальянских «тифози» они до хрипоты спорят, взвешивают шансы финалистов, строят догадки в отношении состава своей сборной, которую выведет на Уэмбли Альф Рамсей. В конце концов весь этот пудинг словопрений непременно поливается сладчайшим сиропом радужных надежд: Англия — родина футбола, наконец-то, получит высший футбольный трофей — крылатую богиню Нике.

Да, в Лондоне даже и мысли не допускают, что сборная Англии уступит золотые медали футболистам ФРГ. Сейчас очень модно ироническое замечание газеты «Сан»: «Супермальчики из фатерланда не смогли доказать свое превосходство ни над десятью аргентинцами, ни над девятью русскими». (Правда, англичане при этом забывают, что и их команде с трудом удалось справиться с десятью аргентинцами). Так неужели они надеются, что повторят в Лондоне, на Уэмбли, в присутствии английской королевы и более ста тысяч английских болельщиков, свой швейцарский успех 1954 года? Ведь каждый из наших футболистов непременно будет выглядеть на поле повзрослевшим «львенком Вилли».

Разумеется, если отбросить легковесную мишуру, в высказываниях прессы можно найти и некоторые зерна истины. Например, утверждение о том, что судьба финального матча будет в основном решена на аукционе зеленого поля Уэмбли, мне лично кажется заслуживающим пристального внимания. Линии полузащиты и в самом деле наиболее сильные как у англичан, так и у западных немцев.

Обе команды играют по системе 1-4-3-3. Имеют в своих составах отличных хавбеков, которые могут в нужный момент не только усилить оборону, но и очень эффективно действовать в атаке. Самые результативные из полузащитников пока — Халлер и Роберт Чарльтон.

И все же сегодня, мне думается, победа достанется англичанам в очень напряженной борьбе. Немцы не так-то легко согласятся обменять по английскому курсу золото на позолоту. Сборная ФРГ имеет довольно прочную репутацию на международной арене. В четырех чемпионатах мира она одержала 23 победы, 6 раз добивалась ничьей и лишь 4 раза проигрывала. Весьма неплох у нее и баланс забитых и пропущенных мячей — 91:42. Интересно отметить, что в девяти матчах нынешнего года бессменный вратарь сборной ФРГ Тилковски пропустил всего два гола.

«Сухим» на чемпионате до самого последнего матча с португальцами был английский голкипер Бэнкс. Но и он пропустил мяч с пенальти, пробитого Эйсебио. Сборная Англии еще никогда в розыгрышах Кубка Жюля Римэ не добивалась таких успехов. Она ни разу не была участником полуфинала и тем более финала.

Итак, сегодня в 19.50 по ташкентскому времени на Уэмбли начнется заключительный волнующий спектакль из репертуара «Футбол-66». Как и на чилийском турнире, советский футбол все же будет представлен в финале. Знакомый узбекским болельщикам арбитр ФИФА бакинец Тофик Бахрамов вместе с Карелом Гальба (Чехословакия) выступит помощником рефери финального матча Готфрида Динста (Швейцария).

Как сложится ход поединка? Кто победит? Об этом я сообщу в Ташкент сразу же после финального свистка.

* * *

Финальный матч по всем статьям был финальным. На поле шла упорнейшая борьба за каждый сантиметр игрового пространства, за каждый мяч. Спортсмены боролись из последних сил.

Вот в каких составах команды вышли на свой поистине золотой матч:

Англия: Бэнкс, Коэн, Стайлз, Уилсон, Д. Чарльтон, Мур, Питерс, Б. Чарльтон, Болл, Хант, Херст.

ФРГ: Тилковски, Хаттгес, Шульц, Вебер, Шнеллингер, Беккенбауэр, Халлер, Оверат, Зеелер, Хелд, Эммерих.

Несмотря на острые атаки, которыми хозяева поля начали матч, первыми все же успеха добиваются немецкие футболисты. Хелд из угла штрафной площадки навесил мяч, Уилсон отбил мяч на Халлера, и тот открыл счет. 1:0.

Это случилось на 12 минуте, а через восемь минут англичане восстановили «статус-кво».

Во втором тайме соперники обмениваются еще голами. На 32 минуте отличается форвард хозяев Питерс, а буквально за несколько секунд до конца встречи достигает цели удар Хелда. 2:2.

Судья Динст дает соперникам 30 минут дополнительного времени. И тут счастье вновь улыбается англичанам. Херст, а затем Болл увеличивают счет до 4:2. Сборная Англии впервые становится чемпионом мира.

ПО БАТЮШКЕ ЕНИСЕЮ

Зовут, манят дороги дальние

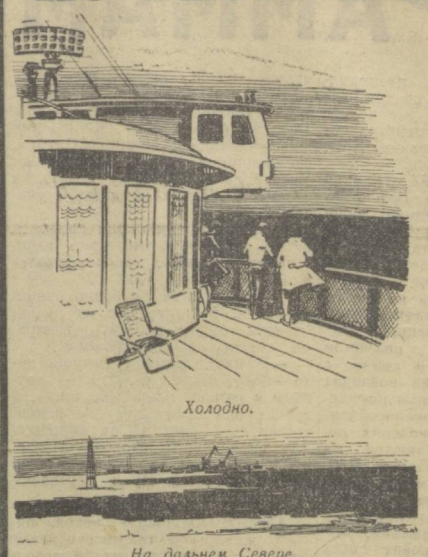

Холодно.

На дальнем Севере.

Путешествие по реке... По реке, протянувшейся на тысячи километров. По реке своенравной и ласковой, безжалостно заливающей берега в половодье и нежно ласкающей их летом. Путешествие по великому Енисею, овеянному седыми легендами, по могучему Енисею сегодняшних дней.

Неповторим батюшка Енисей от Красноярска до Карского моря. Минует он на пути своем тайгу и лесотундру; проходит мимо полярной тундры Таймыра — полуострова с несметными подземными кладами.

Хороши берега Енисея. Здесь и древние города, и новые стройки. Былины переплетаются с героикой сегодняшней. Много интересного и неожиданного.

Большая группа туристов из Узбекистана совершила увлекательное путешествие по Енисею на комфортабельном теплоходе «В. Чкалов».

Северные порты Игарка и Дудинка, красавец Норильск—этот маленький Ленинград за Полярным кругом. Геологи, не дающие покоя тундре. Ночи с незаходящим солнцем. Везде бьет жизнь, и всюду теплое отношение к людям из Узбекистана, из Ташкента.

Полезное путешествие. Изумительный отдых. Увлекательная рыбная ловля. И вот мы вернулись в Ташкент. С десятками рисунков, отображающих жизнь и труд людей, живущих по берегам Енисея Несколько зарисовок из своего альбома предлагаю вниманию читателей «Правды Востока».

В. ЕВЕНКО.
Художник.

Игарка.

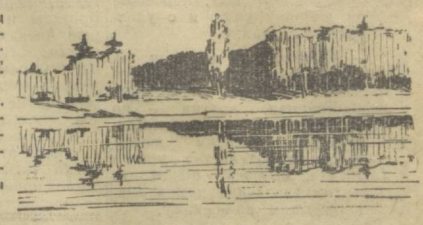

Енисей.

ЛЕГЕНДА О РУСТАВЕЛИ

Н. МИКАВА, ГРУЗИНСКИЙ ПИСАТЕЛЬ

Долго они ехали молча, пока Тамар не нарушила молчания.

— Поезжай в Грецию, в Афины, набирайся знаний. Ах, если бы я не была царицей, если бы я не носила тяжелый венец! С какой радостью посетила бы я солнечную Элладу, родину Гомера и Аристотеля, Платона и Сократа. Путешествие — это тоже бессмертие. Поверь мне, мое счастье не больше твоего.

— Я выполню желание моей госпожи, — произнес Руставели.

— И еще одна просьба у меня к тебе. Чувство свое перенеси на пергамент. Напиши книгу о любви.

— Я это сделаю, моя царица,— ответил Шота.

Руставели приехал в Грецию.

Встреча с солнечной, лазурной Элладой, с Афинами и бессмертным Акрополем стала великим душевным праздником для Руставели.

Прошли годы. Руставели — мудрый философ и поэт, красавец-витязь и остроумный собеседник, узнавший и увидевший много нового, приобретший жизненный опыт, — вернулся в Грузию. Он научился смирять свой горячий темперамент, вспыльчивость, — а это одно из самых больших достоинств великих людей.

Родину он застал иную: неимоверно расширившуюся в своих границах, сильную, тщеславную, гордую. Он был встречен с восторгом и обласкан: был призван ко двору. Он привез с собой наброски новой поэмы и приступил к выполнению обета, данного царице. Вскоре он закончил свое творение.

Поэму начали переписывать, ее начали читать.

Появление «Витязя в тигровой шкуре» было встречено, как удар грома: дворянство увидело в ней осквернение существующих устоев жизни, духовенство не замедлило признать в авторе «языческой поэмы» — неоплатоника и противника христианской церкви.

Трагедией поэта стало столкновение двух мировоззрений — феодального, основанного на крови и золоте, с мировоззрением Руставели, опередившим свою эпоху на несколько столетий.

Тамар, первая поклонница его гения, долгое время не хотела видеть в Руставели политического противника, но это была девушка Тамар, слезы которой увидел Шота на охоте. Тамар, пославшая его в Афины. Царица же Тамар была вынуждена подчиниться воле князей и дворян, она должна была отвернуться от друга и своего поэта.

Всего несколько лет пришлось пожить Руставели на родине. Он был вынужден снова оставить Грузию.

Сохранилось предание, что грузинский католикос Иоанн еще при жизни царицы Тамар «воздвиг гонение» на Шота Руставели и его поэму.

«Но песни поэта, — как сказал Нико Марр, — нашли путь к сердцам людей, и далеко разнеслась слава о нем, проникая во дворцы и замки, города и селения. Народ полюбил его, ибо самый звук, ритм, пульс души его поэмы бьется в унисон с народной музыкой и народной речью грузинской».

А тем временем Шота бесом ушел в Иерусалим и поселился там в грузинском монастыре Святого креста.

При дворе больше не произносилось его имя. Не читали его стихов. Не переписывалась его поэма. Духовенство преследовало его идеи. Никто не знает его жизни, неизвестно, когда он умер.

Наши историки, наконец, установили, что он родился в 1166 году. Но не известны подробности его дальнейшей жизни, его смерти. Однако остаются неисследованными монастырские библиотеки и архивы на Афоне в Греции, на Синае, в Иерусалиме и в других древних зарубежных прибежищах грузинского просвещения.

Самым ценным и неопровержимым документом является поэма — энциклопедия тех времен, евангелие любви — «Витязь в тигровой шкуре».

— «Витязь в тигровой шкуре», — писал академик Нико Марр, — творение гениального поэта, по своему настроению бесспорно мирового, с мировыми общечеловеческими запросами, без малейшей тени навязчивой или личной тенденции. Мыслитель в образах, переплетающий все национальные грани... Творец мировой ценности в местной, областной оправе, которому, может быть, тесно и в костюме национальности с мировым тогда настроением и мировыми идеалами...».

Руставели явился обновителем грузинского литературного языка. Светский, изысканный язык своих современников Чахрухадзе, Хонели, Тмогвели и других он приблизил к народному языку и создал возвышенный и красивый литературный язык.

В богатейшей сокровищнице поэзии Руставели видное место занимают афоризмы — всплески народной мудрости. В поэме, заключающей в себе 1.500 с лишним строф, число афоризмов достигает двухсот, выраженные в большинстве случаев в одной строчке, они ярки, глубоки и выразительны:

«Лучше гибель, но со славой,
чем бесславных дней позор».
«Что раздашь — твое, что
скроешь—то потеряно навек».
«Вновь родиться ты не сможешь,
зла не обратишь в добро».
«Радости вкушать не трудно,
в неудачах крепким будь!».
«Из норы выводят змеи
сладкозвучные слова».
«Каждый мнит себя стратегом,
видя бой со стороны».

...И вот наступило время, когда Ираклий Абашидзе со своими друзьями академиками Шанидзе и Церетели очутились в главном храме Крестового Монастыря, перед той колонной, на которой могла быть фреска с изображением Руставели. После нескольких дней пребывания в Палестине с помощью простого монаха они, наконец, очутились у этой колонны...

Палестина — один из самых блистательных очагов грузинской культуры за границей, где остались памятники — шедевры грузинского искусства и литературы. Среди них и монастырь с двумястами семьюдесятью комнатами, где провел последние годы Шота Руставели. Стены храма были покрыты когда-то прекрасными фресками и грузинскими надписями. Новые хозяева замазали фрески, тщательно стерли грузинские надписи.

Пилигримы, молельщики, стремящиеся сюда из стран крестоносцев, становились гостями грузинского монастыря, где, по преданию, хранилась святая реликвия — корень того дерева, из которого был сколочен крест, на котором, по легенде, распяли Христа. Но все-таки осталось несколько грузинских надписей, в том числе стальной диск в центре храма. Грузинская надпись на диске гласит:

«Стойте твердо, непоколебимо»

...— Наконец, после мучительных усилий, — рассказывал Абашидзе, — уговорили монаха. Бережно сняли верхний слой белой краски и, о чудо! Перед взором предстала фреска редчайшей красоты, — портрет Шота Руставели, о котором писали когда-то грузинские путешественники... На этом портрете или, как утверждают некоторые, автопортрете, великому поэту под семьдесят, он в одеянии знатного вельможи.

Первый и значительный шаг уже сделан. И мы уверены, что еще много интересного скажут таинственные камни и пожелтевшие пергаменты Крестового Монастыря.

(АПН).

СОБЕРУТСЯ ИНЖЕНЕРЫ ИЗ СОРОКА СТРАН

ФЕРГАНА, 30 июля. **(По телефону).** Благодатная Ферганская долина ждет гостей.

С 1 по 15 августа в городе Фергане будет проходить Международный семинар стипендиатов Организации Объединенных Наций по комплексному использованию водных ресурсов. Организатор семинара — Министерство мелиорации и водного хозяйства СССР.

Стипендиаты ООН — это дипломированные инженеры в возрасте 30—33 лет, с большим стажем практической работы. Их родина — Алжир и Афганистан, Индия и Непал, Нигерия и Эфиопия, всего сорок стран Азии, Африки и Латинской Америки. Знакомясь с последними достижениями в области водохозяйственного строительства, они не только повысят уровень своих теоретических знаний, но и получат наглядное представление о наиболее современных методах освоения новых земель, возведения крупных ирригационных сооружений.

Десять докладов стипендиатам прочтут эксперты ООН, 24 — советские специалисты. Семинар будет работать на английском, французском и испанском языках, и на эти три языка уже переведены все доклады наших инженеров. Несколько докладов сделают представители ташкентских проектных институтов — Среднеазиатского отделения института «Гидропроект», «Средазгипроводхлопка», Среднеазиатского научно-исследовательского института ирригации.

Теоретические занятия продлятся девять дней, остальное время гости посвятят знакомству с Большим Ферганским каналом, Кампырраватской плотиной и другими объектами водного хозяйства.

С. ПЕТРОВ.

ПРИОТКРЫТА ЗАВЕСА В ПРОШЛОЕ

ШАХРИСАБЗ, 30 июля. **(По телефону).** В южной части Шахрисабза расположена усыпальница. Годы разрушили ее, сохранился лишь склеп. Очень долго его считали усыпальницей старшего сына Тамерлана Эмираде Джахангира, умершего на двадцатом году жизни. Это мнение оказалось ошибочным.

Средневековый полководец и завоеватель Тимур, родившийся в окрестностях Шахрисабза, заранее приготовил эту усыпальницу для себя. Но после смерти в Отаре прах его был перенесен в Самарканд.

Усыпальница Тимура в Шахрисабзе поражает своей красотой. Ее пол, стены, свод выложены плитами из белоснежного мрамора. Настенные рельефные надписи выполнены изящной разновидностью почерка «сульс» и содержат религиозные тексты. Над саркофагом — огромная мраморная плита, неизвестно кем сдвинутая с места. В плите пять колец — по углам и в середине.

Склеп принадлежит к самым крупным памятникам этого рода в Средней Азии.

Профессор Ташкентского государственного университета, доктор археологических наук М. Е. Массон, вскрывший в 1942 году склеп Тимура, сообщал в Трудах Среднеазиатского государственного университета «Шахрисабз при Тимуре и Улугбеке», что склеп «превосходит торжественностью, солидностью и величием своих форм все прочие склепы тимуридов в Самарканде, являя собой уникальный и изумительный памятник для всей Средней Азии».

Усыпальница Тимура в Шахрисабзе, как архитектурный памятник старины, взята государством на учет и строго охраняется.

Но прошло без малого шесть веков, и наслоившаяся земля скрыла памятник прошлого. По нему даже была проложена городская улица.

Недавно сюда прибыла группа специалистов Самаркандской реставрационной мастерской Комитета по охране памятников материальной культуры при Министерстве культуры Узбекской ССР. Руководит ею мастер Кули Таиров. Реставраторы более чем на треть расчистили от мусора и строительных обломков вросший в землю склеп. Возвели из жженого кирпича надгробное сооружение, сделали в него вход, памятник огородили. Теперь усыпальница Тимура открыта для туристов.

Н. ЛОЖКИН.

С ТАНЦЕМ ПО ИНДИИ

Слава узбекского ансамбля народного танца «Бахор» давно облетела земные широты. Вот почему с таким нетерпением ждали поклонники хореографического искусства Индии выступление солистки ансамбля заслуженной артистки Узбекской ССР Равшан Шариповой, принимавшей участие в фестивале индо-советской культуры.

Р. Шарипова дала 20 концертов, исполняла узбекские и индийские народные танцы на митингах. Сто тысяч индийцев аплодировали мастерству советской балерины. На концертах присутствовали премьер-министр Индии Индира Ганди, вице-президент Закир Хусейн, председатель Народной палаты парламента Индии Сардар Хукам Сингх, министры центрального правительства Индии, главные министры штатов.

Но не только танцевальным мастерством пленила Р. Шарипова наших индийских друзей. Ее участие во всех общественных и пропагандистских мероприятиях делегации получило высокую оценку со стороны посольства СССР в Индии, руководства Коммунистической партии Индии и Индо-Советского культурного общества.

За активное участие в фестивале индо-советской культуры Равшан Шарипова награждена грамотой Союза советских обществ дружбы и культурной связи с зарубежными странами.

ТОЛЧКОВ НЕ БЫЛО

С 18 часов 29 июля по 18 часов 30 июля приборы сейсмической станции «Ташкент» не зарегистрировали ни одного колебания почвы.

Объявления. РЕКЛАМА

СЕГОДНЯ

ТЕАТРЫ

ТЕАТР им. МУКИМИ — **концерт;** КОНЦЕРТНЫЙ ЗАЛ им. СВЕРДЛОВА—**гастроли** Чехословацкого эстрадного оркестра под руководством **Густава Брома.**

КИНО

ЗИМНИЕ

Хижина дяди Тома: им. НАВОИ, «МИР», «МОСКВА» (днем и вечером), «СПУТНИК» (в 11 ч. утра, 5 ч. дня, 7, 9 ч. вечера); **Анваланги на дне:** «25 ЛЕТ УЗБЕКИСТАНА», «УЗБЕКИСТАН», «ВОСТОК» (днем и вечером), «ДРУЖБА» (по четным часам), «ЧАЙКА» (в 10 ч. утра); **Заговор послов:** им. С. РАХИМОВА, «СПУТНИК», «30 ЛЕТ КОМСОМОЛА» (днем и вечером), «ДРУЖБА» (по нечетным часам); **Суд сумасшедших** (в 11 ч. утра, 3 ч. дня, 7 ч. 30 м. вечера), **Третья молодость** (в 1, 5 ч. 30 м. дня, 9 ч. 15 м. вечера): ДВОРЕЦ ИСКУССТВ; **Любовь и слезы:** «ЧАЙКА» (днем и вечером); **Парижские тайны:** «СПУТНИК» (в 1, 3 ч. дня, 8 ч. вечера); **Завещание миллиочера:** «30 ЛЕТ КОМСОМОЛА» (в 2 ч. дня, 9 ч. 45 м. вечера); **Этот безумный, безумный, безумный мир:** «ДРУЖБА» (в 8 ч. вечера); **Простите, вас ожидает смерть:** «ЮЛДУЗ» (в 7, 9 ч. вечера).

ЛЕТНИЕ

(начало в 8 ч. 45 м., 10 ч. 30 м. вечера)

Заговор послов: «ВАТАН», «ФЕСТИВАЛЬ»; **Анваланги на дне:** «РАКЕТА», «ХИВА»; **Петух:** «АКТЕПА»; **Хижина дяди Тома:** им. НАВОИ; **Этот безумный, безумный, безумный мир:** им. С. РАЗИНА; **Простите, вас ожидает смерть:** им. КИРОВА; **Подвиги Геракла:** им. КАФАНОВА; **Комедия с дверной ручкой:** «УДАРНИК»; **Волшебная семерка:** «ПАХТАКОР»; **Жив-был мошенник:** им. ПУШКИНА; **Другая сторона медали:** «САЛЮТ».

ОБЪЯВЛЯЮТ КОНКУРС

на замещение вакантных должностей:

Ташкентский театрально-художественный институт им. А. Н. Островского

заведующих кафедрами (профессора или доценты): языков и литературы, сценической речи; (доцентов или старших преподавателей): прикладного искусства, живописи;

доцентов кафедр: марксистско-ленинской философии (на узб. языке), театроведения (на узб. языке);

старших преподавателей кафедр: музыкальных дисциплин (по специальности сольное пение), прикладного искусства (по специальностям: керамика, архитектура, интерьер), мастерства актера (по специальности танец);

преподавателей кафедр: мастерства актера и режиссуры драматического театра (на туркменском языке), сценической речи, театрально-декорационного оформления, живописи, рисунка (по специальностям: рисунок, графика, промышленная графика и упаковка), прикладного искусства (по специальностям: керамика, художественная обработка изделий из дерева).

Институтом приглашаются на работу: учебные мастера по специальности—линогравюра и ксилография, скульптурная обработка твердых материалов, секретарь-машинистка, машинистка-ротаторщица.

Обращаться: г. Ташкент, ул. Лопатина, 77 (бывшая ул. Щелкованная).

Среднеазиатский научно-исследовательский гидрометеорологический институт

старших научных сотрудников — в отдел физики атмосферы и активных воздействий, в снежнолавинную лабораторию.

В конкурсе могут принять участие лица, имеющие ученую степень доктора наук, кандидата наук, а также лица, имеющие большой производственный стаж.

Документы направлять по адресу: г. Ташкент, 52, ул. Обсерваторская, 85/5. Телефон В-38-446.

Срок конкурсов—месяц со дня опубликования объявления.

РАЗВЕДКУ ВЕДЕТ ЭЛЕКТРИЧЕСТВО

НУКУС, 30 июля. **(По телефону).** Новые методы поиска нефти и газа на Устюрте применяет Волго-Уральский филиал Всесоюзного научно-исследовательского института геофизики. Электрические заряды, направленные в недра, пронизывают пласты на несколько тысяч метров и, возвратившись, «рассказывают» о тайнах земных глубин. Изучив скорость прохождения распространения токов, геофизики определяют расположение газоносных структур.

По пятилетнему плану в несколько раз увеличивается объем геологоразведочных работ на каракалпакской части каменистого плато, где уже обнаружено первое богатое месторождение газа. Электроразведка помогает геофизикам быстрее подготовить для разведочного бурения новые перспективные площади. Ученые готовят для самостоятельной работы местных специалистов—инженера В. М. Иванчука и техника Д. Джамалбекову.

Окончание. Начало в «Правде Востока» за 30 июля.

ПО РОДНОМУ КРАЮ

Урочище Мазарсай в Чаткальских горах.

Фото А. Заблоцкого.

БЕЛЕЕТ ПАРУС...

Несколько лет назад ташкентцы были приятно удивлены известием, что близ Чимгана впервые проводятся соревнования по горнолыжному спорту. Сегодня еще одна приятная новость: в минувшее воскресенье на Ташкентском море состоялись первые в истории Ташкента соревнования на личное первенство города по парусному спорту.

Состязания продолжались три дня. Победители у мужчин — инженер ГСКБ по хлопку Сергей Медведев, у женщин — Ирина Воробьева, киевлянка, приехавшая строить новый Ташкент.

Эти соревнования — результат большой работы по ремонту имеющихся судов и обучению спортсменов, проведенному на общественных началах.

Два года назад несколько бывших моряков подняли паруса на Ташкентском море. Теперь секция насчитывает 40 любителей этого вида спорта. Однако дальнейшее развитие парусного спорта сдерживается из-за недостатка спортивных судов. Несмотря на то, что парусный спорт входит в программу IV Спартакиады народов СССР, спортивные общества республики его не культивируют. Это не только может привести к огорчениям на спартакиаде, но и сужает возможности активного отдыха трудящихся.

Для того чтобы наши яхтсмены могли принять участие во Всесоюзных соревнованиях и в IV Спартакиаде народов СССР, нужно освоить яхты нескольких классов. Но где их взять?

В Узбекистане около двадцати крупных водохранилищ, что позволяет почти во всех областях республики дать «зеленую улицу» парусному спорту. Пусть белеет парус на наших рукотворных морях!

Юрий БРЕДО.
Председатель секции парусного спорта при республиканском морском клубе ДОСААФ.

ГОРОД КИНОЭКСПЕДИЦИЙ

И месяца не «отдыхает» Хива от паломников-кинематографистов. Одна за другой приезжают сюда киноэкспедиции из Ташкента, Ашхабада, Душанбе. За последний год в городе и его окрестностях проводились натурные съемки фильмов «12 могил Ходжи Насреддина», «Нашала-ханум». Совсем недавно снимали в Хиве документальный фильм об искусстве Узбекистана.

Сейчас полным ходом идут съемки фильма «Дорога горящего фургона». Авторы его — туркменские кинематографисты. Режиссер М. Атаханов намерен рассказать в своем фильме о туркменской комсомолке 30-х годов. Сценарий написал Г. Мухтаров. Наряду с туркменскими артистами в фильме снимаются московские—Анатолий Папанов и Рита Гладунко. Фильм посвящается 50-летию Великого Октября.

И. НАДЫРОВ.

г. Ургенч.

Редактор
В. А. АРХАНГЕЛЬСКИЙ.

АДРЕС НАШЕЙ РЕДАКЦИИ Ташкент—УЛ. ПРАВДЫ ВОСТОКА 26

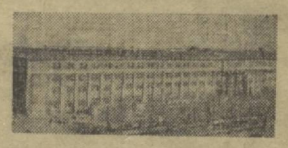

ТЕЛЕФОНЫ ОТДЕЛОВ РЕДАКЦИИ: писем трудящихся и массовой работы — В-3-15-20, В-3-44-92; партийной жизни, местной печати — В-3-41-47; промышленности, капитального строительства и транспорта — В-3-16-38; сельского хозяйства — В-3-42-92; пропаганды марксистско-ленинской теории; международной жизни — В-3-43-64; науки, школ и вузов — В-3-40-54; литературы и искусства — В-3-67-06; советского строительства и быта — В-3-37-76; внутренней информации — В-3-81-29; секретариата, ночной редакции — В-3-34-75; прием объявлений — В-3-81-42. Коммутатор редакции и издательства — от В-3-02-49 до В-3-02-58.

Типография объединенного издательства ЦК Компартии Узбекистана, г. Ташкент.

Р.03618. Индекс 64572. Изд. № Г-478.