СОЦИАЛЬНО-ЭКОНОМИЧЕСКАЯ И ОБЩЕСТВЕННО-ПОЛИТИЧЕСКАЯ ГАЗЕТА РЕСПУБЛИКИ УЗБЕКИСТАН

ОСНОВАНА 2 АПРЕЛЯ 1917 ГОДА

ПРАВДА ВОСТОКА

УЧРЕДИТЕЛЬ–КАБИНЕТ МИНИСТРОВ РЕСПУБЛИКИ УЗБЕКИСТАН

16 октября 2003 года четверг

№ 200 (25139)

Цена свободная

В ЗАЩИТУ ПРАВ ПОТРЕБИТЕЛЯ

ПИРАМИДА ИЗ ТАБЛЕТОК

СТР. 2

ТВОРЧЕСТВО

БОЛЬШОЙ МАСТЕР КИНО

СТР. 4

СЕЛЬСКИЕ ВЕСТИ

РАСТУТ ХИРМАНЫ

НА СНИМКАХ: вновь заложенные хлопковые бунты; специалисты лаборатории С.Юлдашев и Б.Абдуллаева за работой; заведующий пунктом Т.Акбаров.

Один за другим идут караваны тракторных поездов с сырцом на заготпункт «Ниязбатыр». Качество «белого золота», по оценкам специалистов лаборатории, отменное. В ширкатах возрастают требования именно к качественным показателям.

- Прежде главная ставка делалась на вал, - говорит заведующий хлопкопунктом Турсунали Акбаров. - Мало обращалось внимания на выход волокна, его сортность. Теперь по выходу волокна оцениваем труд агронома, механизатора, арендатора, заготовителя, переработчика.

Прошлой осенью в хозяйствах «Навруз», имени Бабура, «Шарк хакикати» выход волокна довели до 33,5 процента, а сезон завершили с многомиллионной прибылью. Например, ширкат «Навруз» и нынче от реализации высокосортного «белого золота» ожидает приблизительно 80 млн сумов дополнительного дохода.

У центральных весовых останавливается прицеп Юсуфа Махкамова. За сутки его экипаж совершает три рейса. Лаборант Юлдаш Саидназаров за считанные минуты определяет качество сдаваемого хлопка.

- Хозяйство приближается к победному финишу, - поделился экспедитор Абдукодир Рахмонов. - Ежедневно сдаем пять процентов хлопка к госзаказу. Арендаторы снимали отменный урожай. Его на хирманах хорошо сортируют, подрабатывают, доводят до нужных кондиций. С утра арендатор Миродил Хусанов отправил четыре тонны хлопка в счет обязательства. К вечеру еще три старших арендатора рапортуют о выполнении госзаказа.

Помогает делу тесное содружество земледельцев и приемщиков. Оно бескомпромиссное, поблажек друг другу в ущерб конечному результату не позволяют. На заготпункте «Ниязбатыр» внедрена комплексная система управления качеством. Перешли на бригадную форму организации труда. Каждый коллектив отвечает за определенный участок. Пристальное внимание уделяется сохранности урожая. В случае непогоды сырец укрывают влагонепроницаемыми материалами. Сырец нового урожая уложен в 16 бунтов. Специалисты параллельно прокладывают так называемые туннели, которые предотвращают хлопок от самосогревания.

Пункт предназначен для приема 10 тысяч тонн «белого золота». Он построен сорок лет назад. Правда, за последние годы его обновили капитально. Территория - 16 гектаров. Приобрели современные погрузочно-разгрузочные механизмы. Отлично работают сушильные барабаны, пять влагоотсасывающих агрегатов. Лаборатория, весовое хозяйство, служба обеспечения электроэнергией, противопожарная часть отвечают новым нормативам. Дополнительно возведены бунтовые площадки. Соружен цех по перетравке посевного материала. Внедрено немало новшеств, приспособлений, повышающих производительность труда восьми транспортеров.

- Несравнимо улучшились условия работы, - рассказал ветеран заготпункта Рузали Мамадалиев.- Раньше мешки с хлопком сами носили. Не было асфальта. Сбор сырца длился до четырех месяцев. В прошлом году провели страду за 25 дней. И нынче запланирован короткий сезон съема урожая. Ширкаты за сутки сдают более 300 тонн «белого золота».

- Пункт действует круглосуточно, - добавил Турсунали Акбаров. - Для рабочих готовим трехразовое горячее питание. Есть комната отдыха и для водителей тракторных прицепов. По итогам пятидневок передовики награждаются ценными подарками.

Второй год руководит заготпунктом выпускник местного инженерно-экономического института Т.Акбаров. За короткий промежуток времени приемный пункт стал образцовым.

Нурмухаммад Ватанияр.
Соб.корр. «Правды Востока».
Асакинский район.
Андижанская область.

ПРЕДПОЧТЕНИЕ - МАШИННОМУ СБОРУ

В прошлом хлопкоуборочном сезоне в Ходжейлийском районе не была задействована ни одна уборочная машина. В этом году, учитывая, что на полях хлопкосеющих хозяйств района накоплен богатый урожай, для проведения его сбора в оптимальные сроки решено повсеместно применить технику.

- Участие хлопкоуборочной техники ускорит уборочную, заменит труд большого количества сборщиков, - говорит первый заместитель хокима района, руководитель управления райсельводхоза Ганибай Хожамбергенов. - Из таких соображений мы в этом году решили отвести более двух тысяч гектаров из 13 тысяч хлопкового поля под машинный сбор.

На вопрос, если ли для этого возможности, руководитель районного ГАО «МТП Хожели» Юлдаш Юсупов ответил утвердительно.

- Сборщики хлопка после 2-3 съемов урожая неохотно идут в рядки, - сказал он. - Ведь с каждым съемом уменьшается размер урожая, соответственно, и заработок. При машинной уборке - другое дело.

При максимальном раскрытии коробочек до 85-90 процентов и качественной дефолиации обеспечена наивысшая отдача, и хотя при машинной уборке сырец сдается вторым сортом, это окупается низкой себестоимостью и высокими темпами сбора.

Водители «голубых кораблей» ГАО «МТП Хожели», истосковавшиеся по машинной уборке, рьяно взялись за дело и на поля вывели 24 хлопкоуборочные машины типа 14 ХВ-2,4 и один «Кейс».

- Парк хлопкоуборочной техники давно пора обновлять, - продолжает Юлдаш Юсупов, - но на это у нас нет средств. Зато имеем 500 миллионов дебиторской и 300 миллионов кредиторской задолженности. Сложа руки не сидим. Достаем запчасти, ремонтируем технику, стараемся заработать денег. Посеяли своими силами некоторые высокорентабельные сельхозкультуры. К концу сезона надеемся заработать дополнительно средств для обеспечения бесперебойной работы имеющихся пахотной, пропашной, колесной и уборочной техники. Если в этом году уберем 3-4 тысячи тонн хлопка-сырца с полей хозяйств, это будет неплохой экономической подмогой в обновлении парка хлопкоуборочной техники.

Жаксылык Толегенов.
Соб.корр. «Правды Востока».
Республика Каракалпакстан.

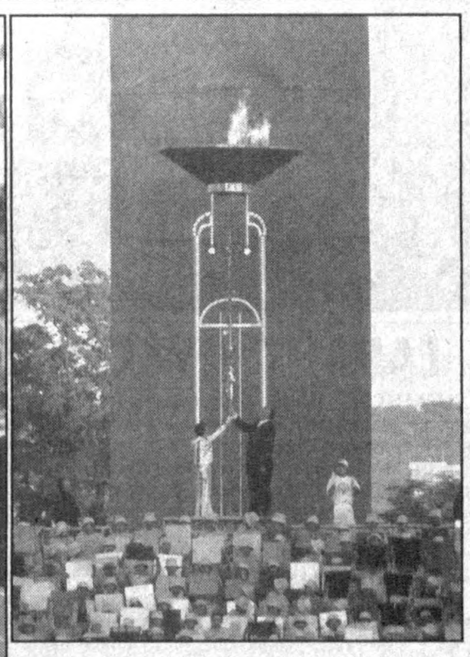

Фото А. Илясова.
ИА «Жахон».

СОСТЯЗАНИЯ СПОРТСМЕНОВ ЦЕНТРАЛЬНОЙ АЗИИ

ДУШАНБЕ. (Спец.корр.УзА Бехбуд Ботиров). В Душанбе 14 октября состоялось торжественное открытие V Центральноазиатских игр. В соревнованиях принимают участие около 700 спортсменов из пяти государств нашего региона.

Центральноазиатские игры, классифицирующиеся специалистами в качестве «малой олимпиады», впервые при участии спортсменов Узбекистана, Казахстана, Кыргызстана, Туркменистана и Таджикистана были проведены в 1995 году в Ташкенте по инициативе Президента Ислама Каримова и при поддержке Международного Олимпийского комитета (МОК).

Наличие в составе нашей сборной команды чемпионов мира и континента, Олимпийских игр свидетельствует о силе и потенциале наших представителей в V Центральноазиатских играх. В соревнованиях по 9 видам спорта участвуют 87 наших представителей.

Наши спортсмены будут защищать честь своей страны в таких видах спорта, как бокс, вольная борьба, греко-римская борьба, дзюдо, таэквондо, теннис, стрельба, легкая атлетика. Узбекский кураш также входит в число видов спорта, по которым будут состязаться спортсмены.

УВЕРЕННАЯ ПОСТУПЬ «УЗМЕТКОМБИНАТА»

ТАШКЕНТСКАЯ ОБЛАСТЬ. (Корр. УзА Негмат Душаев). В акционерном производственном объединении «Узметкомбинат» за прошедшие девять месяцев выплавлено 366,1 тысячи тонн стали. Потребителям доставлено 344,3 тысячи тонн металлопроката. Объем экспорта возрос в два раза, и зарубежным партнерам будет доставлено продукции на 31,8 миллиона долларов США.

На состоявшемся в Бекабаде очередном заседании республиканской комиссии по контролю и координации заготовки и сдачи на переработку лома, отходов черных и цветных металлов особо отмечались достигнутые металлургами успехи.

Заседание вел Государственный советник Президента Республики Узбекистан И.Джурабеков.

Непрерывная работа предприятия сокращает ввоз готового металлопроката со стороны. В сооружениях, возводимых в нашей республике, используется строительная арматура, изготовленная нашими металлургами. Это дает возможность в несколько раз увеличить темпы строительства. На мельницах по измельчению горно-рудных пород также широко применяются изготовленные в Бекабаде стальные шарики различных диаметров. В настоящее время бекабадские металлурги ведут подготовку к выпуску новых видов продукции, в частности, монтажной арматуры и стальных листов.

Бекабадские металлурги за прошедшие девять месяцев получили от своих партнеров 470,4 тысячи тонн сырья. В Республике Каракалпакстан, Ташкентской, Андижанской, Хорезмской, Джизакской, Ферганской, Самаркандской областях и Ташкенте перевыполнено задание по сбору металлолома и сдаче его на переработку. Вместе с тем было подвергнуто критике то, что в некоторых местах не полностью задействованы имеющиеся возможности по обеспечению предприятия сырьем.

На заседании были утверждены график и объем поставок металлосырья предприятию на последний квартал, даны необходимые рекомендации по намеченным задачам.

В заседании принял участие хоким Ташкентской области У.Мирзакулов.

ЗЕЛЕНЕЮТ ВСХОДЫ ПШЕНИЦЫ

Зерноводы целинного Кизирыкского района, которые в этом году первыми в республике справились с заданием хлебозаготовок и получили поздравление Президента страны, закладывают прочную основу будущего урожая озимых.

Ежедневно 33 посевных агрегата выходят на поля, получившие сертификат качества районной комиссии. Ложатся в почву испытанные высокоурожайные сорта пшеницы «крошка», «половчанка», «чиллаки». 9639 гектаров целинники намерены засеять в самые оптимальные сроки.

В северном же Алтынсайском районе самое пристальное внимание озимым зерновым уделяют в ширкатном хозяйстве «Пахтакор». Многие фермеры и семейные подрядчики, в повторение нынешнего успеха, рассчитывают в 2004-м получить на круг не менее 60-70 центнеров зерна.

В обоих районах уже развернулся тщательный уход за всходами.

В целом по Сурхандарье пока засеяна десятая часть площадей, отведенных под озимые. На поля каждый день выходят более 120 сеялок, закладывая в грунт семена на 700-750 гектарах. Работу ведут фермеры и около 6,8 тысячи подрядчиков, с которыми заключены договоры.

На картах, где сеялки прошли еще в сентябре, уже зеленеют всходы на тысяче гектаров.

Размещение озимых по области намечено завершить до конца октября. Однако во многих районах стараются уложиться в более короткие сроки, что даст возможность получить ранние всходы - крепкие, устойчивые к наступающим холодам.

Назип Сулейманов.
Соб. корр. «Правды Востока».
Сурхандарьинская область.

ПРАВОВАЯ ОХРАНА ИЗОБРЕТЕНИЙ

В здании Государственного патентного ведомства республики состоялся национальный семинар «Договор о патентной кооперации (РСТ)», организованный ГПВ совместно с Всемирной организацией интеллектуальной собственности (ВОИС).

До этого с 22 сентября по 1 октября 2003 года в штаб -квартире Международного бюро Всемирной организации интеллектуальной собственности в Женеве состоялась 39 серия заседаний Ассамблеи ВОИС, где приняли участие все государства - члены этой организации, в том числе и Узбекистан. Во время работы ассамблеи узбекской делегацией были проведены встречи с рядом руководителей и ответственными работниками Международного бюро ВОИС и обсуждены конкретные планы и перспективы дальнейшего сотрудничества в сфере развития системы охраны и использования прав интеллектуальной собственности в Узбекистане.

Патентная система, принятая во всем мире, предоставляет изобретателю государственную охрану его прав на монопольное владение своей разработкой. Однако эту защиту он получает только в своей стране или группе стран, входящих в региональное патентное ведомство.

В интересах новаторов-разработчиков, пользователей патентной системы, под эгидой ВОИС был заключен договор о патентной кооперации (РСТ), к которому присоединился и Узбекистан. Главная цель - сделать более эффективным и экономичным процесс патентования изобретения в нескольких странах как для заявителя, так и для самих патентных ведомств. Кроме того, договор ускоряет доступ людей в разных странах к технической информации с описаниями новых изобретений.

По словам генерального директора ВОИС доктора Камила Идриса, договор - это практичный и прибыльный выбор современного бизнеса, который через патентную охрану преобразует свои ноу-хау в конкретные коммерческие преимущества.

Выступившая на семинаре консультант отдела по развивающимся странам ВОИС Нажмия Рахими отметила, что, подавая патентную заявку по процедуре РСТ, заявитель может получить патентную охрану в любой из стран-участниц. Это важнейшее преимущество Договора о патентной кооперации значительно расширяет возможности для отечественных разработчиков по выходу на международные рынки интеллектуальной собственности, защите своих инноваций от несанкционированного использования.

Джамиля Аипова.
Корр. «Правды Востока».

ПО СНИЖЕННЫМ ЦЕНАМ

В связи с введением конвертации по текущим счетам и расширением возможностей для ведения бизнеса СП «СОВПЛАСТ-ИТАЛ» объявляет о снижении цен на выпускаемую продукцию на **20 процентов** с 16 октября.

У ШКОЛЬНИКОВ - НОВОСЕЛЬЕ

НАМАНГАН. (Корр. УзА Ильхом Раззаков). Для учащихся специализированной школы № 19, расположенной в кишлаке Варзик Чустского района, построена новая школа. Новый корпус учебного заведения на 150 мест возведен по инициативе педагогического коллектива и сельских предпринимателей при поддержке районного хокимята, областного управления народного образования.

Долгожданный подарок в начале учебного года получили и дети махалли Сохил кишлака Бекабад Янгикурганского района. Теперь в махалле есть своя школа. Ранее местная детвора была вынуждена идти за знаниями за три километра в другой конец села. Эта проблема решилась после передачи в ведение местной школы административного здания ширкатного хозяйства имени Неъматова. После реконструкционных работ бывшая сельскохозяйственная контора превратилась в современное учебное заведение, рядом построена спортивная площадка.

В просторных и уютных классах новых школ установлена современная компьютерная техника - подарок, преподнесенный к новоселью областным хокимиятом.

Мир в интернете

Власти Саудовской Аравии передали США нескольких американских граждан, подозреваемых в терроризме. Об этом сообщает Саудовское информационное агентство (SPA) со ссылкой на заявление министра внутренних дел страны Наифа бен Абдельазиза.

Министр также отметил, что количество переданных США подозреваемых составляет "более трех". Остальные подробности неизвестны.

* * *

Во вторник в суде американского штата Вирджиния начинается процесс над "вашингтонским снайпером", который обвиняется в серии убийств, совершенных в прошлом году.

Джон Мухаммад и его напарник обвиняются в убийстве десяти человек в октябре прошлого года. В результате действий снайпера также были ранены три человека.

* * *

Британские власти призвали своих граждан воздержаться от поездок в район боливийской столицы Ла-Пас, передает Reuters. Такое заявление было сделано министерством иностранных дел Великобритании в связи с беспорядками в Боливии, в результате которых уже погибли по меньшей мере 15 человек. Из-за беспорядков, вызванных планами правительства поставлять природный газ в США и Мексику, уже закрыт аэропорт Ла-Пас.

Между тем, как сообщает Associated Press, президент Боливии Гонсало Санчес де Лозада в понедельник отменил реализацию плана по поставке газа. Однако демонстранты продолжают оставаться на улицах города.

* * *

В понедельник вечером в венском районе Фаворитен ограблен филиал крупнейшего банка страны Austria, сообщили в полиции австрийской столицы. Восемь грабителей ворвались в отделение банка и железными прутьями разбили видеоприборы и сигнализацию в банке. После этого грабители заставили всех клиентов лечь на пол, а сопротивлявшимся причинили незначительные травмы.

Затем преступники потребовали от кассиров собрать все наличные деньги и ценные бумаги в один огромный мешок и ретировались на ожидавших их двух Mercedes с номерами федеральной земли Нижняя Австрия.

Сумма похищенного не сообщается, но, по словам работников Austria, речь может идти о нескольких миллионах евро.

* * *

Испанская полиция изъяла около восьми тонн кокаина, спрятанного на борту судна под флагом Сенегала. Как сообщили местные власти, это является второй по размеру партией, которая когда-либо задерживалась в Испании.

В ходе этой операции был арестован 31 человек, в том числе пятеро членов экипажа, в который входили испанец, украинец и гражданин Гамбии.

Таможенники взошли на борт судна «South Sea» в субботу и сопроводили его в порт Галисии.

* * *

Взрывное устройство, обнаруженное на одной из цистерн с бензином на железнодорожной станции Морозовская Ростовской области, обезврежено. Как сообщил руководитель пресс-службы УФСБ России по Ростовской области Александр Туринский, точные данные о характере взрывного устройства можно будет получить только после соответствующих криминалистических экспертиз.

В настоящее время на месте работает оперативно-следственная группа, проводятся неотложные следственные действия, добавил Туринский.

Посторонний предмет на одной из цистерн грузового поезда был обнаружен накануне вечером при осмотре. Цистерна была отцеплена от состава и транспортирована в безопасное место.

* * *

Немецкая полиция схватила ворону, нападавшую на прохожих, с помощью приманки с алкоголем. Об этом сообщил пресс-секретарь полиции города Дортмунд. Вороне, напавшей в выходные на женщину и ее дочь, удавалось ускользать от поимки до тех пор, пока ей не был дан кошачий корм, пропитанный шнапсом.

"Ворона была абсолютно пьяной", - отметил пресс-секретарь.

Подготовлено при содействии INTAL TELEKOM.

УЛУЧШИТЬ УСЛОВИЯ ТРУДА

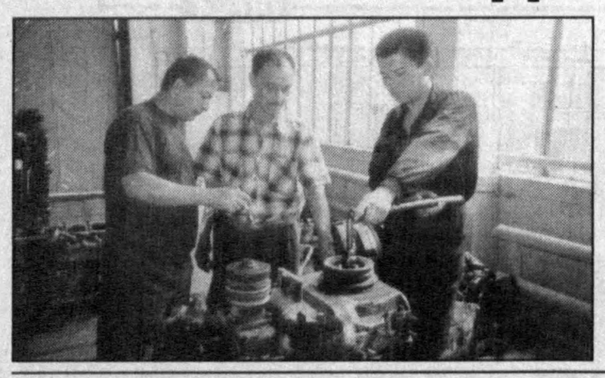

Такую задачу поставили перед собой администрация и профсоюзный комитет ОАО «7-чи Автокорхона» ГАО «Тошшахарйуловчитранс» и успешно реализуют ее в повседневную жизнь.

- Сегодня здесь построены и функционируют новая столовая на 80 мест, душевые, три комнаты отдыха. Водительский состав обеспечен форменной спецодеждой, а специалистам, работающим на вредных участках, ежемесячно выплачивается материальное пособие.

- Проявляемая забота о людях труда, - рассказывает председатель ОАО Акрам Адхамов,- окупается сторицей. Так, резко снизились простои дорогостоящей техники, повысилось качество обслуживания пассажиров, а следовательно, увеличилась и прибыль от предоставляемых нами услуг.

Усман Усманов.

НА СНИМКАХ: инженеры ПТО Уткир Юлчиев, Баходир Умаров и начальник отдела Мухтар Камалов; мотористы Дильмурод Янгибаев, Бахтияр Назаров, начальник авторемонтной мастерской Анвар Акрамов (в центре).

ГАРАНТ ДУХОВНОГО РАЗВИТИЯ

НАМАНГАН. (Корр. УзА Ильхом Раззаков). Каждый год, в канун принятия Закона Республики Узбекистан «О государственном языке», в средних общеобразовательных школах Наманганской области проводятся «Праздники родного языка» («Она тили байрами»).

- И в этом году в учебных заведениях откроются выставки книг и учебных пособий по изучению узбекского языка, пройдут научно-практические конференции на тему «Независимость и процветание родного языка», - говорит начальник областного управления народного образования Д.Дададжанова. - С учащимися и студентами встретятся известные писатели и поэты области, которые вместе с ведущими преподавателями-филологами проведут творческие беседы и диспуты «за круглым столом».

Наманганская область является многонациональной. В ряде школ Чустского, Папского, Касансайского, Учкурганского, Давлатабадского районов, где обучение ведется на русском, таджикском, киргизском языках, освоению учащимися государственного языка уделяется особое внимание.

Одним из важных пунктов образовательной программы сегодня является обучение населения узбекскому алфавиту на латинской графике. В Намангане, на курсах по внедрению нового алфавита обучились все учителя области. Необходимые знания по «латинице» получили сотни работников областного и районных хокимиятов, таможенной службы и ряда других государственных учреждений.

В ЗАЩИТУ ПРАВ ПОТРЕБИТЕЛЯ

ПИРАМИДА ИЗ ТАБЛЕТОК

С марта нынешнего года в Бухарской области стала действовать региональная структура иностранной фирмы «ЮСТ-НАРИН», занимающаяся продажей лекарственных препаратов и целебных пищевых добавок. Лидером представительства, по данным местной прессы, является Т.Хван. О самом представительстве больше никаких сведений не сообщается, но «исцеляющий» товар описан весьма красочно.

«Продукция фирмы экспортируется в сорок стран, на нее работает около миллиона представителей. На сегодняшний день «ЮСТ-НАРИН» располагает собственными плантациями в предгорьях Альп на высоте 1500 метров над уровнем моря в Швейцарии, Австрии, Франции, Италии, а также угодьями в странах Южной Америки, Австралии и Новой Зеландии. Для сохранения экологической чистоты и целебных свойств сырья при сборе лекарственных трав используется ручной труд, причем строго соблюдается период сбора - это касается не только времени года. Сам сбор производится только до восхода солнца, пока в растениях содержится максимальное количество полезных веществ. Собранные травы немедленно поступают в переработку».

Дальше речь шла о том, от каких напастей человека могут обезопасить и избавить товары фирмы. Они лечат гайморит, желчекаменную болезнь, предупреждают онкологические заболевания и прочее... Специалист «ЮСТ-НАРИН» по правовой деятельности В.Зубаков даже предъявил корреспонденту местной газеты сертификаты соответствия на 59 наименований продукции и два гигиенических сертификата. Правда, выданных, соответственно, Ташкентским городским центром испытаний и сертификации Республики Узбекистан и Центром государственного санэпиднадзора Ташкентской области. На первый взгляд продукцией «ЮСТ-НАРИН» можно было пользоваться без всякой опаски.

Такие многообещающие перспективы, безусловно, привлекают внимание больных, и мне по-журналистски захотелось ознакомиться с деятельностью регионального представительства более подробно. Только как связаться с его руководителем? Звонки в справочную телефонной сети ничего не дали, на ее компьютерах не было упоминания о координатах «ЮСТ-НАРИН». В областных ведомствах представительство также не было зарегистрировано. Не смог помочь и журналист областной газеты, готовивший тот рекламный материал. Не он ходил в представительство фармакологического предприятия, представители сами пришли в редакцию.

Совершенно случайная встреча вывела меня на филиал турфирмы «Узинтур». И все стало на свои места. Телефон у «ЮСТ-НАРИН» и «Узинтур» один и тот же, адрес также одинаковый, а представительство «ЮСТ-НАРИН» имеет в своем распоряжении в помещении «Узинтура» одну комнату. Почему именно здесь? Потому что та самая Т.Хван является не только региональным лидером швейцарской фирмы, но прежде всего руководителем филиала «Узинтур».

Больше всего заинтриговало, как распространением своей продукции занимается «ЮСТ-НАРИН». Все действо развертывается по схеме сетевого маркетинга. Региональный лидер, нигде не регистрируя свое представительство на месте нахождения, начинает набирать, говоря привычным языком, коммерческих агентов. Те в свою очередь также нигде не регистрируются, потому что официально они закупают продукцию фирмы для собственных нужд. Да, препараты частично они используют для себя и членов семьи, но большая часть из них идет следующей волне коммерческих агентов. И так далее. Реализация идет, а налоги в бюджет не платят. Вся система сетевого маркетинга построена по принципу пресловутых пирамид.

Остается добавить, что региональное представительство не имеет своего склада. Продукция поступала в Бухару через Ташкент прямо с колес. Сертификаты были выданы именно там на всю группу товаров и никакой проверки на месте не проходили. Иными словами, подпольщики действовали в абсолютной уверенности в своей безнаказанности, при полном отсутствии соответствующего медицинского надзора. А правоохранительные органы оказались в неведении о деятельности так называемого регионального лидера «ЮСТ-НАРИН».

К сожалению, с Т.Хван побеседовать не удалось. По своим делам она отбыла в Москву. Она убыла, но дело ее в Бухаре процветает.

Назира Шабанова.
Соб.корр. «Правды Востока».
Бухарская область.

ТЕХНИКА ДЛЯ «РЕМОНТА» РЕКИ

Более тридцати транспортных средств пополнили технический парк Зеравшанского долинного управления водного хозяйства. Самосвалы, автокраны, экскаваторы и другая автомобильная и тяжелая строительная техника, предназначенная для ремонта, эксплуатации и улучшения водохозяйственной системы переданы самаркандским водникам в рамках Программы по управлению природными ресурсами в Центральной Азии, финансируемой Агентством США по международному развитию (ЮСАИД).

Церемония передачи транспортных средств, призванных существенно укрепить материальную базу «Зердолводхоза», проходила с участием представителей Министерства сельского и водного хозяйства республики и директора региональной миссии ЮСАИД в Центральной Азии Джорджа Дейкуна.

- Новая техника позволит повысить производительность ремонтно-эксплуатационных работ на каналах и реке Зеравшан, значительно сократит их сроки, - прокомментировал руководитель «Зердолводхоза» Заир Джурабеков.

Проект по совершенствованию водохозяйственной системы стартовал в мае прошлого года. Основная его цель - улучшение управления водными ресурсами благодаря совершенствованию мониторинга передачи данных и систем связи, технического обучения эксплуатационного персонала.

Бассейн Зеравшана охватывает 550 тысяч гектаров орошаемых земель в Джизакской, Самаркандской, Навоийской и Кашкадарьинской областях. Работы по демонстрационному проекту осуществляются по всему бассейну реки. Более 20 диспетчерских пунктов оснащены современным оборудованием. В «Зердолводхозе» открыт учебный центр - сотрудники управления получают навыки работы с компьютерами.

Предусмотрены также автоматизация Ак-Карадарьинского гидроузла и разработка компьютерной программы для мониторинга водного баланса, что значительно улучшит прогнозирование спроса и управление подачей оросительной воды.

Наталья Шакирова.
Соб.корр. «Правды Востока».
Самарканд.

БАЛАНС ПРАВ И ОБЯЗАННОСТЕЙ

В Самарканде прошли два семинара по программе поддержки гражданских интересов (CASP) для укрепления демократической культуры в Узбекистане. Программа CASP разработана и финансируется Агентством США по международному развитию (USAID).

Первый семинар или точнее «круглый стол» «Эдвокаси: участие граждан в процессе принятия решений». Эдвокаси - деятельность, направленная на вовлечение широкой общественности для совместного решения проблемы. Эдвокаси - своего рода средство продвижения демократии. Весь смысл Эдвокаси заключается в сплоченности людей, в их объединении для достижения важной цели: никто не будет заниматься вашими проблемами до тех пор, пока вы не возьметесь за них сами.

На семинаре участники молодежной информационной службы Казахстана рассказали о том, как проводили кампанию Эдвокаси «Студенты за новый договор». Прежде в большинстве договоров студентов и вузов были урегулированы финансовые вопросы, отсутствовал баланс прав и обязанностей, содержались нормы, противоречащие Закону «Об образовании». Основываясь на анализе имеющихся договоров, а также с учетом рекомендаций обучающихся, была разработана новая модель договора. Она была доработана с учетом предложений Министерства науки и образования и теперь предлагается к принятию во всех вузах Республики Казахстан.

С февраля по май 2001 года в четырнадцати городах Казахстана студенты провели республиканскую кампанию, цель которой - введение в вузах новой модели договора на подготовку специалиста с высшим профессиональным образованием. Двенадцать вузов официально заявили о принятии нового договора. В восьми - вопрос находится на рассмотрении в ректоратах.

У нас по программе CASP самаркандский центр помощи инвалидам «Хает» осуществляет проект «Доступность». Проведен трехдневный тренинг «Гражданское участие в принятии решений». Цель проекта: в Самарканде, Термезе, Коканде, Навои, Нукусе, Нурабаде добиться принятия хокимами городов актов об обязательном оснащении вновь строящихся и реконструируемых зданий пандусами, т.е. специальными дорожками для инвалидных колясок. Добиться, чтобы в этих актах контроль их исполнения был возложен на общественные организации инвалидов этих городов. Поставлена задача информировать общественность Термеза, Коканда, Навои, Нукуса, Нурабада, Самарканда, а также Сурхандарьинской, Ферганской, Навоийской, Самаркандской областей и Республики Каракалпакстан о проблеме доступности.

Считаем большим упущением организаторов семинаров, что они не пригласили представителей СМИ и широкой общественности.

М.Турсунов.
Ш.Мухитдинов.

НАЦИОНАЛЬНАЯ ПРОГРАММА ПОДГОТОВКИ КАДРОВ

БИБЛИОТЕКА ШКОЛЫ: ПЕРСПЕКТИВЫ РАЗВИТИЯ

Учащихся и учителей нашей республики обслуживают 9532 библиотеки школ. Они располагают книжным фондом учебно-методической, справочной, научно-популярной, художественной литературы в более чем 48 миллионов экземпляров книг. А читателей у них свыше пяти миллионов.

Школьные библиотеки реализуют свои главные задачи - учить читать, воспитывать творческого читателя, привлекать к чтению подрастающее поколение. И поэтому ни одна предметная неделя, ни одно мероприятие, посвященное знаменательным датам, важнейшим историческим событиям, не проходят без участия в них библиотек. Это и выставки, и обзоры литературы, и тематические папки, и занимательные литературные игры. В республике в течение ряда лет проходит конкурс на «Лучшую школьную библиотеку», «Лучшего читателя - знатока книги», создаются клубы юных книголюбов, организуются конкурсы на «Лучший читающий класс», проводится работа по привитию навыков бережного отношения к книге, учебнику и их сохранности.

Однако в организации библиотечного дела в сфере образования немало проблем. Это и полноценное формирование книжных фондов школьных библиотек, и их техническое оснащение, уровень автоматизации, а также неумение сотрудников библиотек работать с компьютерной и другими видами оргтехники, новыми информационными технологиями.

В настоящее время проводится модернизация образования, данный процесс происходит на фоне динамичной информатизации общества, расширения спектра образовательных услуг, становления книжного рынка учебных изданий, роста информационных технологий. Все эти факторы обусловливают необходимость изменения роли библиотеки общеобразовательного учреждения: из учебно-вспомогательного подразделения она должна стать структурным центром информационного обеспечения, базой формирования культуры личности.

Распространение информации как источника новых знаний и содействие самореализации личности становятся социальной миссией современной школьной библиотеки. Однако этого невозможно достичь без модернизации библиотечного дела. Учитывая это, 2003-2004 учебный год в системе народного образования был объявлен Годом школьных библиотек.

Основной задачей библиотеки общеобразовательного учреждения становится содействие повышению качества образования в школах республики, развитию единой информационной среды, максимально полному удовлетворению читательских запросов и потребностей, создание на базе этих библиотек информационных ресурсных центров. Министерством народного образования утверждена концепция развития библиотеки образовательного учреждения, разработана программа развития библиотек общеобразовательных школ на 2003-2004 учебный год. В соответствии с ней планируется усовершенствование законодательной и нормативно-правовой базы библиотек общеобразовательных учреждений, информатизация библиотек школ, постепенное преобразование их в ресурсные информационные центры, обеспечивающие информационную и научно-методическую поддержку учебного процесса. Прошли переподготовку и повышение квалификации работники библиотек, запланированы профессиональные слушания и проблемные семинары республиканского, зонального, областного и районного масштаба, конференции, дискуссии и другие мероприятия.

Министерством народного образования, нашей библиотекой при поддержке Британского совета, Азиатского банка развития, Института Открытое общество Фонд содействия - Узбекистан, отделом информации, культуры и образования, посольства США в Ташкенте намечается проведение в октябре международной конференции «Школьная библиотека в современном информационно-библиотечном пространстве». Будут обсуждены проблемы компьютеризации школьных библиотек Узбекистана и пути их решения; расширение ассортимента библиотечно-информационных услуг; информационно-библиотечная кооперация среднеазиатских республик и перспективы их информационного взаимодействия.

Надеемся, что конференция будет способствовать эффективному обмену опытом по проблемам формирования электронных информационных ресурсов, вхождению наших библиотек в мировое информационное пространство, даст им возможность более успешно помогать нашим учителям и учащимся в приобретении экономических, правовых и других знаний, а значит, и более активном участии в проводимых в Узбекистане реформах.

Дано Ганиева.
Директор Республиканской научной педагогической библиотеки.

РЕЗОНАНС

«ЛИШЬ ПАРАДНЫЙ ОТЧЕТ»...

«Дела и люди уникального предприятия», «Правда Востока» за 11 сентября

«Современный промышленный объект», «уникальное предприятие», «солидный налогоплательщик» - это все о нашем Бухарском НПЗ. Действительно, мы все любим свой завод и гордимся тем, что работаем на современном предприятии, внося свой вклад в укрепление независимости нашего государства. Не так давно здесь ноги утопали в горячем песке, глоток холодной воды казался исполнением всех желаний. Так было, а теперь каждое утро, проходя через проходную, ходим по тротуару, любуемся фонтанами, цветами. И люди здесь замечательные, трудолюбивые.

Автору статьи и редакции, наверное, было бы интересно узнать их мнение? Об этом и хочу сказать.

Когда я спрашивала работников завода, читали ли они статью, кто-то усмехался, другой отмахивался, мол, читать не стал, «все равно правду не пишут», а кто-то отказался читать, чтобы лишний раз не волноваться. Будь я журналистом, мне было бы обидно.

В своем обращении к работникам печати и СМИ Президент нашего государства сказал: «Средства массовой информации не должны ограничиваться лишь освещением и отображением действительности, прежде всего они должны быть защитниками интересов людей, и журналисты должны в прямом смысле проявлять самоотверженность в этой сложной, требующей сильную волю сфере». Статья о нашем заводе, к сожалению, лишь парадный отчет со звучными подзаголовками.

«Кадры решают все». Точнее не скажешь. Особенно при такой текучести кадров, когда ежемесячно с завода увольняются по 20-30 человек. Одна из причин - хроническая задержка выплаты заработной платы. Посудите сами, к середине сентября мы получили зарплату за апрель и аванс за май - 25 тысяч сумов. И хотя «выделяются льготные путевки для отдыха заводчан», не все едут все по той же причине, отпускные будут через два-три месяца после ... отпуска. Даже купить овощи, фрукты и сахар на варенье или соленья стало проблемой.

Увольняются и специалисты, прошедшие обучение за границей, на которых затрачены немалые валютные средства. А 136-часовая программа обучения новичков, что называется, погоды не делает.

Насчет дивидендов, вы предвосхитили ситуацию, еще не всем они выплачены за 2001 год, а само получение этих денег стоит больших потерь в виде рабочих часов, нервов и самих денег, так же платится процент посредникам.

И за детей душа болит. Нет, не спокойны заводчане, уходя на работу, потому что думают, чему научат детей в школе, когда не хватает учителей и они ведут уроки не по профилю.

Как мы живем в жилпоселке «Нефтчи», расскажу подробнее. По причине задержки зарплаты многие товары берутся в долг под процент владельца товара, причем охотнее всего дают алкогольные напитки и сигареты, на них - фантастические накрутки.

В поселке увидите разрушающееся здание недостроенной чайханы, выбитые тонированные стекла заброшенной гостиницы, заросшие колючкой улицы. Где-то среди зарослей колючек затерялись теннисный корт и бассейн. А в статье опять только парадные строчки.

Я понимаю, как говорится, «кто платит, тот и заказывает музыку», но журналист должен иметь свою точку зрения. Согласна, он опирался на предоставленную информацию, на солидные и благополучные цифры, но неужели у него не появились сомнения в гладких до неприличия слов. Не бывает все так неправдоподобно хорошо.

Безусловно, очень приятно, когда о нашем заводе рассказывают на страницах газеты и показывают по телевидению, но пусть это будет объективным. После каждой такой «обслуживающей» статьи доверия к печатному слову не прибавляется.

Судя по фотографиям, проиллюстрировавших статью, возможно, были беседы и встречи с этими людьми, очевидно, они и рассказали «сказочки», по которым написан материал, но, поверьте, реальность другая, а если люди боятся говорить правду, тогда нечего говорить о демократических процессах, происходящих в нашем обществе и стране в целом.

И написала я в газету не для того, чтобы пожаловаться, меньше всего я хотела этого. Не могу оставаться равнодушной - душа болит за завод, за людей, за страну. Слава Всевышнему, живем под мирным небом, дети наши учатся, взрослые работают, и если имеются недостатки, о них надо говорить вслух. Если мы действительно строим демократическое общество, пора научиться называть вещи своими именами. Чем быстрее мы откажемся от пережитков прошлого, к чему нас призывает наш Президент, тем быстрее наступит стабильная, счастливая жизнь, при которой будут жить наши дети и внуки.

Лейла Мирзоева.
(Письмо публикуется с некоторыми сокращениями).
Караулбазар.
Бухарская область.

ОТ РЕДАКЦИИ. Автор письма права, нередко журналисты идут на поводу у начальников, стремящихся показать только лишь позитив. Можем только заметить, на БНПЗ, в отрасли в целом, есть сейчас критический деловой настрой, желание реально изменить ситуацию. И мы надеемся на добрые перемены.

НОВАЯ ЛИНИЯ - В ДЕЙСТВИИ

ТАШКЕНТ. (Корр.УзА Холмурод Салимов). 14-е предприятие по сварке рельсов при Государственной акционерной компании «Узбекистон темир йуллари» начало действовать на основе доставленной из Франции новой технологии.

- На новой линии намного легче и удобнее работать, система управления полностью компьютеризирована, - сказал начальник сварочного цеха Аслиддин Саримсоков. - Заслуживает внимания тот факт, что работа выполняется качественно, быстро и точно.

На предприятии короткие рельсы соединяются и свариваются, удлиняются до 750 метров. Ровные железные дороги, построенные из таких рельсов, будут способствовать повышению скорости поездов.

НАРОДНЫЙ БАНК - БАНК ВАШЕЙ СЕМЬИ!
BANK

ГИФ «ДАВИНКОМ»

Перечень приватизированных предприятий, пакеты акций которых будут выставляться на биржевые торги для свободной продажи

№	Регион	Наименование отрасли и эмитента	Уставный фонд (сум.)	Номинал (сум.)	Предлагаемое количество акций для реализации (шт.)	Доля, предлагаемая для реализации, в %	Цена одной акции (сум.)	Сумма предложения в тыс.сум.
		Хокимиятлар						
1	Республика Каракалпакстан	"МПМК-317"	1 821 000	1 000	388	21,31	2 975,17	1 154,37
2	Сурхандарьинская область	"251-ХМЮК"	7 600 000	1 000	1 900	25,00	2 864,58	5 062,70
3	Сурхандарьинская область	"Сурхондаретаъмиркурилиш"	13 400 000	1 000	3 350	25,00	1 511,94	5 065,00
4	Сырдарьинская область	"Мирзачулкурилиш"	132 050 000	1 000	125 448	95,00	2 439,84	306 073,05
		"Агромашсервис" уюшмаси						
5	Андижанская область	"Бирлик"	2 133 100	100	3 200	15,00	2 465,91	7 890,91
		Худудийагрокурилиш						
6	Республика Каракалпакстан	"Ак жол"	6 788 000	1 000	1 697	25,00	12 120,06	20 567,74
		"Аралсувкурилиш"						
7	Республика Каракалпакстан	"Qaraqalpaqstan qurilis montajlaw basqarmasi"	19 781 000	1 000	4 945	25,00	1 372,34	6 786,22
8	Республика Каракалпакстан	"Qaraozek suw qurilish"	14 421 000	1 000	3 606	25,01	1 672,79	6 032,08
		Уз.автомобиль ва сув транспорти агентлиги						
9	Республика Каракалпакстан	"Канлыкольское АТП"	4 383 000	1 000	1 095	24,98	5 235,80	5 733,20
10	Республика Каракалпакстан	"Турткуль АТП-115"	21 220 000	1 000	5 305	25,00	3 932,46	20 861,70
11	Республика Каракалпакстан	"Мангит АТП-44"	8 930 000	1 000	2 232	24,99	2 760,85	6 162,22
12	Республика Каракалпакстан	"Кунградское АТП-63"	9 190 000	1 000	2 298	25,01	7 030,42	16 155,91
13	Республика Каракалпакстан	"Берунийское АТП-42"	8 200 000	1 000	2 050	25,00	5 127,42	10 511,21
14	Республика Каракалпакстан	"Чимбайское АТП-40"	11 200 000	1 000	2 800	25,00	3 874,50	10 848,60
15	Сырдарьинская область	"Бахт шахар 52-сон автокорхона"	8 333 000	100	31 409	37,69	563,30	17 692,69
		Худудийкоммуналхизмат						
16	Республика Каракалпакстан	"Каракалпак онлау курылыс"	18 909 000	1 000	4 727	25,00	1 416,56	6 696,08
		Худудийагрокурилиш						
17	Сурхандарьинская область	"256-ХМЮК"	4 368 000	1 000	1 092	25,00	6 261,36	6 837,41
18	Сурхандарьинская область	"253-ХКМК"	13 400 000	1 000	3 350	25,00	2 202,99	7 380,02
19	Сурхандарьинская область	"Денов кишлок курилиш"	22 113 000	1 050	6 318	30,00	8 990,57	56 802,42
		Бошкалар						
20	Сырдарьинская область	"LAZZAT"	26 286 375	1 835	1 432	10,00	10 318,58	14 776,21

За дополнительной информацией обращаться по телефонам: 136-38-69 , 132-07-32; факс 133-38-69.

КНИЖНАЯ ПОЛКА

АКТУАЛЬНОЕ ИЗДАНИЕ

Гражданское общество рассматривается как идеальная модель будущего человечества. С этой точки зрения, очевидно, будет правильным оценивать социально-экономические, политические и духовные перемены, происходящие в Узбекистане, взяв в качестве основных критериев компоненты гражданского общества, как это сделано в книге академика М.Шарифходжаева «Формирование открытого гражданского общества в Узбекистане».

В книге, в частности, утверждается, что формирование гражданского общества не только олицетворяет собой всю глубину современных реформ в нашей стране, но и характеризует их потенциальные перспективы на первые десятилетия XXI века. Вступая в новое тысячелетие, Узбекистан определил для себя то направление общественного прогресса, которое и понимается как гражданское общество.

Автор зримо прослеживает возникновение теории гражданского общества. По его мнению, «принцип саморазвития, органически дополняемый государственным регулированием, - главный критерий, по которому следует оценивать наше продвижение к стратегической цели».

Принципиально важным является вопрос о месте власти в государстве и обществе. В книге рассматриваются реформы власти, государственного устройства, имевшие место в различные периоды в США, Германии, Швеции, Англии... По мнению автора, только демократическое правовое государство, в котором осуществляется разделение трех ветвей власти и создаются реальные механизмы защиты прав и свобод граждан, может стать источником и гарантом формирования гражданского общества, когда личность с ее правами получает приоритет. Через систему социальных институтов, общественных связей создаются необходимые условия для реализации каждым гражданином своих возможностей, обеспечиваются плюрализм мнений, личные права и свободы.

В книге содержится важный вывод о том, что формирование гражданского общества предполагает сближение национального и международного права. И таким образом функционирование гражданского общества непосредственно обретает глобальные признаки.

Содержательная основа формирования гражданского общества в нашей стране включает как многовековой опыт развития узбекской государственности, так и эффективные, но не имманентные нам западные формы социальной практики. Стоит упомянуть, что первые мысли, созвучные с некоторыми понятиями гражданского общества, можно встретить в созданной почти три тысячи лет назад «Авесте». В трудах мыслителей Востока Фараби, Беруни, ибн Сино, Юсуф Хос Ходжиба, Джами, Мухаммада Шарифа Бухари, Низомулмулка, Алишера Навои выдвигались идеи равенства, братства, гуманизма ... Актуальные и ныне, они могут послужить для разработки узбекской модели открытого гражданского общества.

Автор показывает, как советский тоталитарный режим организовывал массовые аресты инакомыслящих, пресекая малейшие проявления свободомыслия. Наиболее уродливые формы принял тоталитаризм в Узбекистане в 80-е годы, в период, когда разыгрывалось так называемое «узбекское дело». Были арестованы тысячи людей. Некоторые, не выдержав ложных обвинений и насилия, заканчивали жизнь самоубийством. И только после обретения страной независимости 2,5 тысячи человек реабилитировано. Негативно оценивалось все, что касалось вопросов частной собственности, экономической самостоятельности граждан, а ведь это - основы открытого гражданского общества.

За годы независимости Узбекистану пришлось преодолевать многочисленные диспропорции, образовавшиеся в советский период. Особо следует подчеркнуть, что реформы в республике осуществлялись путем последовательного предоставления широких гарантий экономической свободы гражданам и хозяйствующим субъктам. Государство в интересах всего народа инициировало процесс реформ, определяет стратегию развития рыночных отношений, вырабатывает и организует выполнение политики коренных преобразований. По мнению М.Шарифходжаева, все это в определенной мере сдерживало формирование гражданского общества, однако позволяло сохранять и накапливать материальные предпосылки этого процесса.

В чем же особенности ныне формируемого узбекского гражданского общества? Во-первых, в формировании общества, на первых этапах которого главная роль принадлежит государству. В развитии самоуправления граждан и органов местной власти. В создании всех необходимых условий для перехода «от сильного государства - к сильному гражданскому обществу». В духовном возрождении народа, развитии национальных культур и общечеловеческих ценностей. В либерализации общественной и политической жизни.

Анализируя отличительные особенности «узбекской модели» реформ, ученый приходит к выводу, что без либерализации всех сторон общественной и политической жизни реформирование гражданского общества невозможно. И особенно важны меры по либерализации экономической практики, поскольку именно эта сфера прежде всего связана с ограничением регулирующей роли государства, расширением экономических свобод, укреплением роли и права собственника. Наличие большого числа собственников, как показывает опыт развитых стран, служит гарантом стабильности, благополучия и заинтересованного участия граждан в общественном и государственном управлении.

- Не будет преувеличением, - пишет ученый, - если мы скажем, что именно Президент Ислам Каримов является автором концепции формирования гражданского общества в Узбекистане. На IV сессии Олий Мажлиса первого созыва он, в частности, отмечал: «Когда мы говорим об углублении реформ, о продвижении по пути демократических преобразований, когда мы говорим об утверждении в нашей жизни подлинных демократических ценностей, мы прежде всего имеем в виду переход на основы гражданского самоуправления. В этом главная суть, главная логика всех наших реформ».

Идея либерализации политической и экономической жизни страны в политической философии Президента И.А.Каримова занимает особое место. Она направлена на совершенствование системы государственного управления, углубление структурных реформ в законодательной, исполнительной и судебной власти, создание в 2004 году профессионального двухпалатного парламента, дальнейшее развитие самоуправления и социально-правовой активности граждан. Это, по сути дела, совершенно новый этап на пути формирования открытого гражданского общества, национального развития. Верится, что М.Шарифходжаеву проблемы и решения этого этапа дадут материал для новой книги.

Омон Хикматов.
Академик.

Фахри Рахимов.
Доктор юридических наук.

НОВЫЙ СЛОВАРЬ ЭКОНОМИЧЕСКИХ ТЕРМИНОВ

ТАШКЕНТ. (Корр.УзА Назокат УСМОНОВА). Центром экономических исследований в рамках проекта в области экономического образования и развития был разработан и издан «Узбекско-англо-русский словарь экономических терминов». При его создании были привлечены видные эксперты в области экономики и филологии.

Словарь охватывает лексику наиболее часто употребляемых экономических терминов и содержит около 5 тысяч экономических терминов и устойчивых выражений. Отличительной особенностью данного экономического словаря является использование двух азбук в написании слов и выражений на узбекском языке - кириллицы и латиницы. Это существенно расширяет границы его применения. Цель данного проекта - как можно полнее представить основную лексику современной экономической терминологии.

Данное издание рассчитано на широкий круг специалистов различных отраслей экономики, в том числе для тех, кто работает в сфере внешней торговли - служащих, преподавателей и студентов экономических вузов и факультетов, предпринимателей, а также для лиц, занимающихся переводом.

ВИРТУАЛЬНЫЙ ШЕЛКОВЫЙ ПУТЬ ДЕЙСТВУЕТ

ТАШКЕНТ. (Корр.УзА А.ИВАНОВА). Сегодня ни одна сфера жизни общества не может полноценно развиваться, не имея доступа к мировому информационному пространству. Возможность широкого подключения к Интернету научным и образовательным учреждениям стран Центральноазиатского региона и Кавказа дает проект Научного комитета НАТО «Виртуальный шелковый путь».

Технические аспекты его реализации были обсуждены на прошедшей в Ташкенте международной конференции. Она организована научной и образовательной сетью Узбекистана UzSciNet, центром развития компьютерных и информационных технологий «УзИнфоКом» и Академией наук. В конференции участвовали специалисты центральноазиатских республик, Азербайджана, Армении, Грузии, России и Голландии.

Проект «Виртуальный шелковый путь», начатый два года назад, реализует идею глобального сотрудничества посредством современных информационных технологий. В общей сложности в него предполагается вложить 2,5 миллиона долларов США, что составляет почти 40 процентов бюджета научной программы НАТО по компьютерным сетям. Первой страной из участвующих в проекте, где был открыт создаваемый спутниковый канал связи, стал Узбекистан. Теперь он работает в нормальном режиме, что способствовало подключению к Интернету через научную и образовательную сеть UzSciNet всех институтов Академии наук, многих вузов, а также ряда колледжей и школ республики. Проект также успешно реализуется в Грузии.

Однако в других странах - его участницах обнаружились некоторые технические сложности, которые мешают созданию прямого доступа к спутниковому каналу. Как отмечали участники конференции, основая причина проблемы - в недостаточной развитости национальных научных и образовательных сетей. На конференции были обсуждены перспективы их дальнейшего формирования, намечены пути преодоления возникших в ходе реализации проекта сложностей с привлечением новейших мировых информационно-коммуникационных технологий и оборудования.

УЗПРОМСТРОЙБАНК: ДИНАМИКА РАЗВИТИЯ

Узпромстройбанк придает большое значение формированию собственного капитала, который обеспечивает стабилизацию ресурсной базы, защиту средств акционеров и вкладчиков. Благодаря принятым мерам по повышению уровня капитализации, укреплению ликвидности, финансовой стабильности, а также за счет роста активов, развития информационных систем и технологий за 9 месяцев текущего года улучшились основные финансовые показатели банка.

Важной составляющей стратегии развития Узпромстройбанка является стабильное увеличение его уставного капитала. Так, общий капитал банка по состоянию на 1 октября 2003 года достиг 33120 млн сумов, увеличившись по сравнению с соответствующим периодом прошлого года на 6688 млн сумов. Уставный капитал сформирован в размере 9823,6 млн сумов. Прирост капитала к соответствующему периоду прошлого года достигнут за счет размещения акций и капитализации прибыли.

Активы банка на 1 октября 2003 года составили 282,5 млрд сумов и возросли против начала года на 38,9 млрд сумов, или на 16 процентов. Основную долю в активах банка занимают кредитные вложения - 64,7 процента. На долю вложений в депозиты иностранных и местных банков приходится 15,7 процента и ценные бумаги - 1,6 процента.

Работа с населением - одно из главных направлений деятельности Узпромстройбанка. Вложение в банк временно свободных средств граждан - выгодная и надежная форма их сохранения. Свидетельством эффективного сбережения денежных накоплений населения Узпромстройбанком служит все возрастающее доверие к его депозитам. Так, общий остаток вкладов населения по сравнению с началом года увеличился на 9062,2 млн сумов и составил 25274,0 млн сумов. В настоящее время в системе Узпромстройбанка действует более 160 сберегательных касс и свыше 90 обменных пунктов. Они оборудованы современной электронно-вычислительной техникой. Организован прием платежей за коммунальные и другие услуги.

Привлекательным для клиентов является и то, что банк предлагает большое разнообразие видов вкладов с различным уровнем доходности, сроками, условиями накопления в соответствии с потребностями вкладчиков. Например, "Бахор", "Орзу", сберегательный вклад "На предъявителя". Высокодоходность вкладов Узпромстройбанка вызывает нарастающий интерес населения хранить свои сбережения в сберегательных кассах Узпромстройбанка.

Кроме того, для создания дополнительных услуг населению с августа прошлого года внедрены международные переводы для физических лиц по выплате денежных средств в иностранной валюте по системе "CONTACT", а также денежные переводы внутри республики по системе «Узбекистан-Экспресс». Продолжается работа по реализации второй эмиссии сберегательных (депозитных) сертификатов банка, выпущенной на сумму 500 млн сумов.

Как известно, депозиты способствуют увеличению ресурсной базы для кредитования и притока наличности в банк. Благодаря мероприятиям, ориентированным на максимальное обеспечение активных операций за счет собственных и привлеченных кредитных ресурсов, общий объем ресурсов по банку на 1 октября 2003 года расширился и составил 282,5 млрд сумов.

Оставаясь приверженным основному направлению своей деятельности - расширению сферы кредитования, Узпромстройбанк увеличивает объемы вложений. Кредитные вложения банка на 1 октября 2003 года увеличились по сравнению с началом года на 15,1 млрд сумов и составили 182,9 млрд сумов. Традиционно приоритет отдавался кредитованию предприятий реального сектора отечественной экономики, в который направлено 99,8 процента кредитных средств.

Удельный вес кредитов, выданных на срок свыше одного года составил 78,1 процента. Они направлены на развитие нефтяной, газовой, химической, угольной промышленности и поддержку предприятий малого и среднего бизнеса.

Важной задачей в области кредитования являлось увеличение качественного и высокодоходного кредитного портфеля на основе минимизации и диверсификации кредитных рисков.

Особое внимание банк уделяет развитию и поддержке частного предпринимательства, малого и среднего бизнеса. За 9 месяцев субъектам малого и среднего бизнеса предоставлено кредитов на общую сумму 10817 млн сумов. В разрезе отраслей народного хозяйства в сферу промышленности направлено 36 процентов от общего объема кредитных вложений, 15 - в сельское хозяйство, 17 - в строительство и сферу услуг и 32 процента - в другие отрасли.

В соответствии с решениями правительства республики по стимулированию участия коммерческих банков в развитии малого и среднего предпринимательства банком сформирован специальный Фонд льготного кредитования в сумме 5630 млн сумов. Он предназначен для кредитования на льготных условиях производственных микрофирм, малых и средних предприятий, дехканских и фермерских хозяйств, высокотехнологичных и инновационных проектов. Всего с момента образования СФЛК выдано кредитов на общую сумму 7602 млн сумов, в том числе в текущем году - 2263 млн сумов.

Филиалами банка субъектам малого и среднего бизнеса выделено микрокредитов на сумму 3108 млн сумов, в том числе 40 процентов от общего объема направлено на развитие сельского хозяйства, 46 - промышленности, 7 - строительства и сферы услуг населению, 7 процентов - в другие отрасли.

Узпромстройбанк проводит активную внешнеэкономическую деятельность. Продолжается работа по освоению кредитной линии ЕБРР, ориентированной на поддержку предприятий малого и среднего бизнеса и увеличение производственного потенциала республики.

Со дня вступления в силу заемного соглашения на сумму 15 млн долларов США в банк представлено свыше 50 проектов. В нынешнем году за счет данной линии профинансированы проект организации производства порошковых инъекционных лекарственных средств на базе СП "Джурабек Лабораториес ЛТД"; производство полипропиленовых мешков на базе ДП «Ол-Пласт» (Ташкентская область); организация производства шариковых ручек на базе ООО «Озик-Овкат Савдо» (г. Ташкент).

Кроме того, банк финансирует крупные инвестиционные проекты с привлечением иностранного капитала. Например, привлеченный кредит Банкгезельшафт Берлин направлен на кредитование СП "Узгласзайден". Данный проект ориентирован на производство технического стекловолокна.

Проводится активная работа по привлечению иностранных кредитных линий. Подписано рамочное соглашение между Чешским экспортным банком на финансирование среднесрочных инвестиционных проектов. Кроме того, рассматриваются рамочные кредитные соглашения на финансирование проектов малого и среднего бизнеса между итальянским Медиа банком, Ситик банком. Проведены переговоры с представителями Азиатского банка развития, Эксимбанка, Ассоциации турецких банков об открытии кредитных линий этих международных финансовых институтов.

В рамках выполнения Программы по подготовке гостиничного фонда города Ташкента банком осуществляется финансирование проекта по реконструкции и строительству гостиницы "Grand - Mir" международного класса на базе гостиницы "Россия". На сегодня завершен первый этап проекта - полностью реконструирована гостиница и введена в эксплуатацию. Следующий этап - строительство ресторана, кафе быстрого обслуживания, магазинов и ряда торговых точек.

Узпромстройбанк участвует в реализации инвестиционной программы 2003 года. На 1 октября по включенным в республиканскую программу проектам оформлено финансирование на уровне 79 процентов.

Банк активно развивал и другие направления своей деятельности, среди которых проведение операций с ценными бумагами на фондовом рынке республики.

Среди профессионалов отечественного рынка ценных бумаг Узпромстройбанк достаточно известен как активный участник по работе с корпоративными ценными бумагами. По состоянию на 1 октября вложения банка в ценные бумаги составили 770,1 млн сумов, против 645,1 млн сумов на начало года. Основным принципом формирования портфеля ценных бумаг банка остается оптимальное соотношение доходности и ликвидности.

Кроме того, банк продолжает участвовать на рынке государственных ценных бумаг. По состоянию на 1 октября 2003 года портфель государственных краткосрочных облигаций составил 3481 млн сумов.

В дальнейшем банком будет продолжена работа, направленная на расширение и развитие рынка ценных бумаг, вовлечение большего числа участников в данный сектор экономики.

Благодаря государственной политике по либерализации валютного рынка Узбекистана растет объем валютных операций. Это СВОП - сделки, конверсионные операции по обмену различных валют как физическими, так и юридическими лицами. Активно растут объемы внешнеэкономической деятельности клиентов, в результате - и объемы операций банка по конвертации этих средств.

За девять месяцев расширены объемы услуг по валютно-обменным операциям. По состоянию на 1 октября 2003 года в системе банка функционируют и оказывают услуги населению по валютно- обменным операциям 92 пункта обмена валюты, из которых 62 действуют в г. Ташкенте. Обменные пункты непрерывно авансируются средствами в национальной и иностранной валюте для осуществления бесперебойной работы и удовлетворения потребностей граждан республики. С принятием постановления Кабинета Министров от 11 июня 2003 года "О мерах по дальнейшей либерализации валютного рынка и унификации обменных курсов" подкрепление обменных пунктов осуществляется за счет иностранной валюты, купленной на ежедневных межбанковских валютных торгах Узбекской республиканской валютной биржи.

Являясь универсальным финансово-кредитным учреждением, банк оказывает практически все виды банковских услуг, обслуживает предприятия и организации всех форм собственности, включая частные, совместные, иностранные фирмы, а также физические лица.

Последовательность в проведении клиентской политики, постоянный конструктивный диалог с клиентами, внимание к их проблемам, оперативное принятие решений, информационная открытость позволили банку сохранить доверие клиентов. Стремясь оказывать конкурентоспособные услуги, специалисты банка адаптируют банковские продукты к потребностям клиента.

Банк предлагает своим клиентам максимальный пакет услуг, способствующий оптимизации его расчетов, сокращению дебиторской и кредиторской задолженности, наиболее эффективному использованию временно свободных средств.

В целях улучшения качества обслуживания клиентов значительно увеличилось число мини-банков. На 1 октября в системе Узпромстройбанка действуют 42 мини-банка по сравнению с 26 на начало текущего года. Расширение общего числа мини-банков значительно облегчает доступ клиентов к банковским продуктам и услугам, укрепляет стабильность денежного обращения, способствует снижению уровня внебанковского оборота налично-денежной массы. Кроме того, увеличено количество клиентов банка, проводящих свои расчеты через программные комплексы "Банк-клиент", которые обеспечивают возможность хозорганам осуществлять перевод платежей с рабочих мест.

Банком уделяется большое внимание совершенствованию своей платежной системы, развитию безналичных расчетов за счет применения современных банковских технологий, а также расчетов с использованием пластиковых карточек.

Успешно функционирует автоматизированная система реализации лимитированных горюче-смазочных материалов на основе электронных пластиковых карточек. Также планируется внедрение и расширение торгово-сервисных точек по обслуживанию пластиковых карточек.

Для дальнейшего развития безналичных форм платежей (обеспечения ограничения роста денежной массы) и расширения предлагаемых видов банковских услуг банком осуществляется подготовка выпуска и обслуживания международных пластиковых карточек. В настоящий момент банк вступил в международную платежную ассоциацию Visa International в качестве принципиального члена (Principal Member). С этой целью банк намерен дополнительно закупать банкоматы и терминальное оборудование. Кроме того, ведутся переговоры с поставщиками по приобретению программно-технического обеспечения для карточной системы банка, который позволит эмитировать и обслуживать международные карточки.

Узпромстройбанк продолжает работу по проведению электронных платежей через единый корреспондентский счет, тем самым обеспечивая современный уровень качества банковского управления.

В соответствии с задачами, поставленными перед банковской системой правительством, в целях реализации рекомендаций консультантов Мирового банка проводятся работы по усовершенствованию телекоммуникационных систем. В рамках займа по развитию финансового сектора Республики Узпромстройбанком внедряется оборудование для подключения филиалов банка к высокоскоростной сети передачи данных, создаваемой Центральным банком.

Узпромстройбанк принимал участие в социальной программе правительства, оказывая благотворительную помощь на развитие детского спорта, подготовку проведения заседания ЕБРР в г.Ташкенте в мае 2003 года, фондам "Бухорои Шариф", "Ташаббус", "Фонду возмещения" Народного банка.

Эффективной деятельности банка во многом способствует взвешенная кадровая политика, ориентированная на непрерывное обучение и повышение профессионального уровня своих сотрудников.

Узпромстройбанк намерен в полном объеме реализовать намеченные планы, сохраняя высокую доходность при росте основных показателей.

КАЧЕСТВО НУЖНО ВСЕМ

ТАШКЕНТ. (Корр. УзА Вячеслав Драчев). Ташкентское общество с ограниченной ответственностью «Гауч» одно из первых среди малых предприятий страны - производителей промышленной продукции получило право на пользование международным стандартом «ИСО-2001», что открывает выход на мировой рынок.

Непрост путь к прогрессу. Вначале «Гауч» получило наш, национальный, сертификат качества. Это вдохновило тружеников общества и они активизировали свою работу. Нынче «Гауч» обеспечивает запчастями, уникальными техническими элементами из металла, полиуретана для нормальной работы оборудования практически все рисо-, зерноперерабатывающие и многие другие предприятия страны. Главное направление - выпуск импортозамещающих и экспортоориентированной продукции. Более 200 предприятий Узбекистана и стран зарубежья являются их партнерами. Сертификат качества, выданный германской фирмой «РВТЮФ», открывает для фирмы новые горизонты.

- Качество - это основа основ нашей работы, - сказал руководитель «Гауч» М.Бальшин. - От наших партнеров в республике и за ее пределами мы пока не имели ни одной рекламации. Перед собой ставим задачу и дальше делать все для прогресса экономики Узбекистана. Любую заявку любой фирмы готовы выполнить быстро, к обоюдной выгоде. Получение нами международного сертификата качества дает право на активное продвижение вперед.

ЗАВОД ПОСЛЕ РЕКОНСТРУКЦИИ

КАРШИ. (УзА Ф.Бозоров). До настоящего времени было реконструировано 40 хлопкоочистительных заводов ассоциации «Узпахтасаноат». Теперь их ряды пополнились еще одним предприятием - яккабагским акционерным обществом «Околтин».

Полностью перестроены хлопкоочистительный цех и главный корпус общества, обновлены такие установки, как джин, ментер, очиститель и новые весы для взвешивания волокна и семян хлопчатника. На заводе, построенном еще в 1959 году, до сих пор еще не проводились столь ощутимые преобразования.

В открытии завода принял участие хоким Кашкадарьинской области Н.Зайниев.

Прием рекламы в "ПВ"
с 9.00 до 18.00,кроме субботы и воскресенья
Комн. 439.

В КИШЛАКИ ПРИШЛА ВОДА

БУХАРА.(Корр.УзА Ильхом Сафар). Население ширкатного хозяйства имени Ю.Ахунбабаева испытывало затруднения от дефицита чистой питьевой воды. Теперь в кишлаки Хуррам, Арабхона проведен водопровод. Сейчас ведется прокладка водопроводных труб еще в один крупный кишлак - Харгуш, где проживает более 1 тысячи 200 семей. Часть средств на эти работы расходуется из местного бюджета, остальная - за счет ширкатного хозяйства.

Утерянную круглую печать ЧФ «OLTIN ATIRGUL», зарегистрированной в Шайхантахурском районе, считать **НЕДЕЙСТВИТЕЛЬНОЙ**.

Утерянная лицензия на право торговли № 2389 (серия 010150), выданная 3 сентября 2003 года на имя Ишпулатова А.Т., считать **НЕДЕЙСТВИТЕЛЬНОЙ**.

ТВОРЧЕСТВО

БОЛЬШОЙ МАСТЕР КИНО

О кинорежиссере Камиле Ярматове написано множество статей, книг, каждый его фильм был всегда в поле зрения интересов его коллег и киноведов, журналистов и власть предержащих идеологов. Чаще всего его хвалили, потому что он был мастер, но иногда и подвергали критике, и не только за неудачи (а они в творчестве

неизбежны), но и за чрезмерную смелость в обращении к историческому прошлому.

Как-то на одной из конференций, посвященной итогам года «Узбекфильма», один очень известный критик заметил: «Отношение к работам Мастера в нашем киноведении двоякое - либо обойти молчанием, либо утопить в меду». Бывало и такое. Но сейчас, через призму времени, спокойно и непредвзято оценивая вклад Камиля Ярматова в развитие узбекского кинематографа, надо признать: он огромен! Безусловный талант, мощь художественного темперамента, глубинное психологическое проникновение в атмосферу жизни и характеров своих героев, как правило, людей выдающихся - вот что обеспечило его лучшим картинам нетленную востребованность сегодняшним зрителем.

Конечно же, прежде всего картина «Алишер Навои», выпущенная на экраны еще в 1948 году, как говорил сам режиссер, «мой коронный фильм». Нужно было обладать решительностью и смелостью, чтобы заявить в первые послевоенные годы о своем желании создать историко-биографический фильм о великом поэте, который был одновременно и крупным государственым деятелем эпохи феодализма.

Надо сказать, к созданию фильма о Навои режиссер приступал еще в 1941 году, но вновь вернулся к этой теме только после войны. Он сумел подобрать прекрасный актерский ансамбль. Асад Истматов, Раззак Хамраев, Обид Джалилов, Рахим Пирмухамедов - золотой фонд узбекского театра и кино. Не ошибся также в выборе художника Варшама Еремяна и оператора Михаила Краснянского.

К историко-биографическим фильмам К. Ярматов возвращался не раз. Также впервые в киноискусстве он обратился к образу великого ученого средневековья Абу Али ибн Сино в фильме «Авиценна» и поэтессы Нодиры в картине «Одна среди людей».

Эти творческие удачи становились откровением не только для многомиллионных зрителей тогдашней супердержавы и зарубежных стран, но прежде всего для своего народа, который стал осознавать свою духовную историческую состоятельность. Интерес к богатейшему прошлому, к выдающимся, хотя во многом и трагическим фигурам науки и культуры прежних столетий рождал чувство национальной гордости и уверенности. Не случаен поэтому интерес и других узбекских кинорежиссеров к историко-биографической тематике: Латиф Файзиев создал фильм «Звезда Улугбека», Шухрат Аббасов - «Беруни», Эльер Ишмухамедов - «Юность гения» и др.

Камиль Ярматов является создателем и первой детской игровой картины «Пахта-ой», которая также была тепло принята зрителем.И не только в нашей стране. Любопытно, к примеру, высказывание представителя «Совэкспортфильма» в Париже в 1956 г., что после фильма «Летят журавли» самой кассовой картиной в СССР является «детская сказочка «Пахта-ой».

За свою долгую творческую жизнь К.Ярматов создал ряд других фильмов: «Сестры Рахмановы», «Когда цветут розы», трилогию «Буря над Азией» и другие, к сожалению, в большей степени отмеченные конъюнктурой тогдашнего периода. Иные из этих фильмов не выдержали испытания временем, они интересны только киноведам. Но творческие достижения К.Ярматова состоятельны и по сей день. Он был и одаренным актером, с его именем связано появление таджикского кинематографа. Камиль Ярматов, так же, как и Наби Ганиев, - знаковая фигура в развитии кино Средней Азии. Он был признан еще при жизни. Народный артист, лауреат различных премий, он был любим народом. Ему первому в республике выделили автомашину «Мерседес» - диковинку в далекие послевоенные годы.

Саодат Ходжаева.
Фото из архива автора.

ПРИГЛАШЕНИЕ В ИНТЕРНЕТ

В рамках программы АЙРЕКС Международного совета по научным исследованиям и обменам - (ведущей некоммерческой организации США), термезчане получили широкую возможность доступа в Интернет.

- Обучение азам работы на компьютере, обучение работе в Интернете мы ведем бесплатно, - говорит руководитель созданного с помощью АЙРЕКС Термезского центра Анатолий Левашов, совсем еще молодой человек, помимо технических знаний владеющий и английским языком. - Принимаем всех желающих, для этого достаточно заполнить анкету и зарегистрироваться.

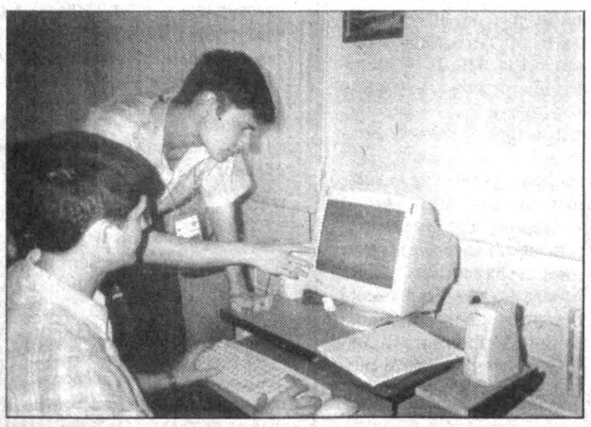

По словам А.Левашова, сейчас четыре группы занимаются по два часа ежедневно. Для новичков действуют специальные семинары.

Шесть веб-сайтов в настоящее время посещают до трехсот человек в месяц. Число пользователей уже перевалило за тысячу. За короткий срок компьютерной грамоте обучились почти пятьсот человек.

Как и рассчитывали организаторы, сюда приходит главным образом молодежь, чтобы закреплять получаемые в учебных заведениях знания и навыки. Не обходят центр и люди взрослые, даже пожилого возраста. Ведь компьютеру, как и любви, все возрасты покорны.

С.Назипов.
НА СНИМКАХ: Анатолий Левашов за обучением.
Фото автора.

ПЯТЬ ЛЕТ В ЭФИРЕ

На радио «Ёшлар», в отличие от других наших радиостанций, часто звучит классическая музыка. Посреди бесконечных ритмов поп- и рэп-музыки, заполнившей буквально все вокруг, мелодичная классика кажется настоящим чудом. Не только в залах консерватории, но и на улицах, в автомашинах, везде, где слушают радио, звучит музыка Бетховена, Баха, Чайковского, Грига, Гершвина благодаря еженедельной программе «Радио-арт».

Автор и ведущая программы - Нигора Хасанова, умный и прекрасный человек, интересный собеседник не только в эфирной программе, но и в обычной жизни, в чем я убедилась, познакомившись с ней.

Она успешно ведет программу уже в течение пяти лет с момента создания русской редакции на радиоканале «Ёшлар».

«Радио-арт» поднимает актуальные проблемы современного общества, для которого важны высокие духовные ценности. Здесь освещаются вопросы культуры страны и мира.

В этой программе постоянно участвуют интересные люди - представители творческой интеллигенции Узбекистана и других стран.

В программе можно услышать серьезные философские беседы, обсудить тонкие творческие моменты, познакомиться с настоящими художниками своего дела, будь то художники кисти или слова, музыки - диапазон интересов автора чрезвычайно широк.

А главное, звучит и традиционная узбекская, и классическая европейская, и современная музыка.

Ее хочется слушать вновь и вновь, наслаждаясь и досадуя, что эфирное время программы коротко. С удовольствием жду среды, чтобы настроить приемник на волну прекрасного вместе с Нигорой Хасановой.

Зульфия Расули.

ЧЕЛОВЕК И ПРИРОДА

КАПРИЗНЫЙ КРАСАВЕЦ

Я понял, что меня мучает сазан.

Мне уже пришлось недавно провозиться с таким много времени на этом же озере. И, главное, я так и не поймал его...

И на этот раз все повторилось сначала.

Я забрасывал снасть в метре от камыша, на глубине двух метров. Насадкой был навозный червь.

Поплавок мелко-мелко подрагивал, совсем не погружаясь в воду и не подвигаясь в сторону. Подсекать было бесполезно. И я долго ждал настоящей, верной поклевки.

Наконец поплавок совсем успокоился. Я подождал еще немного и вытянул удочку. Червяк был оторван ровно по самое жало крючка.

Я насадил нового и сделал заброс в то же место. Почти сразу поплавок снова начал мелко-мелко подрагивать. Примерно так бывает, когда к червяку присасывается пиявка или креветка.

Я снова долго ждал. И когда поплавок снова успокоился, вытянул удочку. Червяк опять оказался объеденным.

Я насадил нового и решил при малейшей поклевке немедленно сделать подсечку. Сделал. Червяк оказался почти нетронутым, лишь немного помятым.

Я снова стал ждать решительной поклевки. Но ее не было. Все повторилось сначала.

Это уже становилось издевательством...

А время шло. Оказалось, что я уже потерял несколько часов. По сути дела, все самое лучшее время клева.

Было уже далеко не раннее утро. Солнце поднялось высоко, приятно пригревало. Согревшись на нем, вдоль стены камыша бойко сновали жирные зеленые стрекозы. А с ними рядом изящные синие. Они бесцеремонно садились на мой поплавок и мешали мне наблюдать за поклевками, и без того невыразительными.

Раздосадованный этим, я уже окончательно решил уходить с озера. Даже собрал некоторые вещи.

Но напоследок забросил удочку еще раз в то самое место, которое мне казалось уже злосчастным. В это время на совершенно чистом небе появилось небольшое легкое облачко. Оно направлялось прямо на солнце. Мой поплавок попрежнему мелко подрагивал. И это лишь раздражало меня. Но только облачко прикрыло на минутку солнце, а на воду упало несколько капель дождя, поплавок резко нырнул в глубину. Это было совершенно неожиданно для меня. И я с некоторым опозданием отреагировал на такую поклевку.

Все же после подсечки леска моя натянулась до предела, удилище согнулось в дугу, и я почувствовал сильный и упрямый ход рыбы. Она неудержимо тянула удочку в глубину. Я понял, что удилище мое не выдержит, конец его вот-вот сломается. И стал тянуть леску руками.

Подтащить рыбу не сразу удалось. Но все-таки после того, как я сдержал несколько сильных попыток рыбы уйти в глубину, она стала податливее. И наконец я выволок на берег двухкилограммового красавца.

Мне надолго запомнилось его могучее бронзовое тело с маленькими глазками и крупными золотистыми плавниками...

М.Махмутов.
Почетный член «Узбекохотрыболовсоюза».

ОБЪЯВЛЕНЫ ПОБЕДИТЕЛИ

«Моя махалля» - под таким названием прошла республиканская художественная выставка-конкурс, посвященная 12-й годовщине независимости республики и Году махалли. Церемония награждения ее победителей и призеров состоялась в Центре современного искусства дирекции художественных выставок Академии художеств Узбекистана.

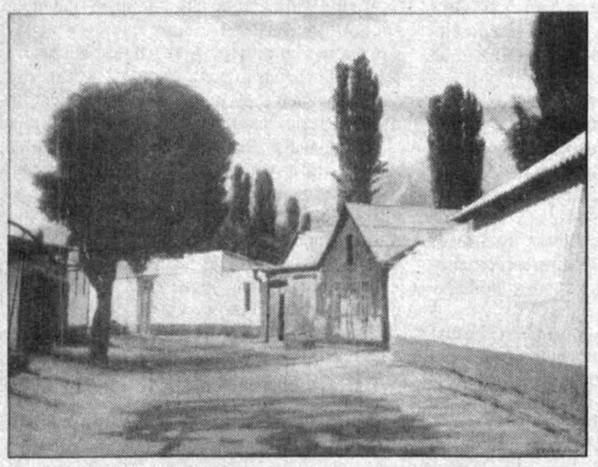

Вернисаж, на котором наряду с конкурсными работами были выставлены шедевры из художественных коллекций ДХВ и Центрального банка нашей страны, более двух месяцев привлекал любителей прекрасного и гостей столицы. В каталоге, изданном по этому случаю, собраны работы победителей и призеров конкурса. Картины «Из одной махалли» Ф.Ахмадалиева и «Семья на айване» А.Юнусова удостоены первого места; «Последний луч» М.Содыкова и «Семья. Вечерняя мелодия» М.Нуриддинова завоевали второе место; работа «Лянгар. Чимион» Г.Кодирова получила почетное третье место. Призерами конкурса стали также Ю.Талдыкин, С.Рахметов, Л.Содикова, Д.Мамедова, Х.Мирзаахмедов, А.Щербаков, Й.Турсунназаров, М.Иргашев, А.Турдалиев, А.Жамолов и А.Хатамов.

- Тема нынешней выставки разнообразно отражена в творчестве узбекских художников многих поколений, - поделилась автор проекта выставки, искусствовед Л.Кодзаева. - Невозможно было не вспомнить и работы корифеев нашего искусства П.Бенькова, З.Ковалевской, Ю.Елизарова.

Романтические пейзажи У.Тансыкбаева, М.Калонтарова, Р.Темурова, тонко подмеченные сюжеты из народного быта в этюдах Н.Кашиновой, В.Уфимцева и Усто Мумина, великолепные типажи в портретах Ш.Хасановой, Р.Ахмедова, Р.Чарыева, В.Бурмакина и многие другие работы составили ретроспективную часть выставки. Шедевры изобразительного искусства стали прекрасным дополнением праздника творческих достижений наших современников.

Сергей Савчук-Курбанов.
Фото Владимира Гранкина.

СНЫ НА СЦЕНЕ

«Театр волшебного света» - такое название получил проект руководителя театра «Хамелеон» Юргена Цахмана из Германии.

Студентам факультета немецкой филологии Узбекского государственного университета мировых языков, Института искусств и участникам немецкого культурного центра «Видергебурт» для начала было предложено нарисовать свой сон или мечту. А потом на основании рисунков отобрали самое интересное и взяли их за основу постановки.

В течение пяти дней немецкий режиссер вместе с ташкентскими студентами работал над спектаклем, в основу которого легли их сны и мечты. Наглядное воплощение проект получил на сцене столичного Молодежного театра Узбекистана, а затем - в Бухаре и Маргилане.

...Актеров не видно. Об их присутствии можно было лишь догадываться по внезапно возникающим в ночной мгле ярким светящимся предметам. Этот прием - на черном фоне люди в черном - используется в некоторых фокусах.

- Причиной происхождения такого театра является желание человека видеть вещи, которые не существуют в реальности,- говорит Ю.Цахман. - При помощи «Театра волшебного света» создана такая театральная форма, которая позволяет актерам выступать на сцене невидимыми для зрителя. А музыка и движения видимых элементов создают символичные образы.

Культурная инициатива организована региональным представительством Фонда имени Конрада Аденауэра по Центральной Азии и Казахстану, фирмой «Сименс» при содействии представительства немецкой экономики посольства Германии в Узбекистане, Национальной авиакомпании «Узбекистон хаво йуллари» и авиакомпании «Airwais». Целью его является продолжение культурного моста между двумя странами.

Наталья Девлисупова.

ПРАЗДНИК ДЕТСКОГО ТВОРЧЕСТВА

В термезском Дворце учащихся состоялся творческий конкурс детей-инвалидов.

Свое мастерство в рисовании, декламации, лепке и некоторых других видах показали мальчики и девочки в возрасте до шестнадцати лет - в основном воспитанники трех специализированных школ-интернатов Сурхандарьи.

В праздник общения превратилось мероприятие, проведенное под эгидой областного хокимията, управления по труду и социальной защите населения и областного отделения фонда «Камолот». Существенную помощь и поддержку организаторам оказало посольство Республики Корея в Узбекистане.

Оно и предоставило ценные призы для победителей, которые вручил представитель посольства. Без внимания и подарков не остались и другие участники конкурса, который завершился концертом.

Сулейман Назипов.
Сурхандарьинская область.

ПРОГНОЗ ПОГОДЫ

НА 16-17 ОКТЯБРЯ

По территории республики переменная облачность, без осадков. Ветер восточный, 7-12 м/с. Температура ночью - 2-7, местами возможно понижение температуры до 0-2 мороза, днем - 20-25 тепла.

В Ташкенте переменная облачность, без осадков. Ветер восточный, 5-10 м/с. Температура ночью - 2-7, 16 октября на почве заморозки до 0-2 мороза, днем - 20-25 тепла.

Главгидромет.

Утерянный диплом ПТ-1 № 161604, выданный Ташкентским учетно-кредитным техникумом в 1991 году на имя Абельхарисовой Розы Якубовны, считать **НЕДЕЙСТВИТЕЛЬНЫМ**.

ШАХМАТНЫЕ ВЕЧЕРА

Раздел ведет мастер спорта Улугбек Эльбеков

ГРОССМЕЙСТЕР, ЖУРНАЛИСТ, ЛИТЕРАТОР

Международный гроссмейстер с момента учреждения этого звания Савелий Тартаковер (1887-1954 г.) - шахматный теоретик, журналист, литератор. Его считали сильнейшим шахматистом среди журналистов и сильнейшим журналистом среди шахматистов.

Подобно многим другим профессиональным шахматным мастерам Тартаковер был вечным странником. Родился он в Ростове-на-Дону, но являлся австрийским подданым, а после первой мировой войны принял гражданство Польши. Первоначальное образование Тартаковер получил в России, среднее - в Женеве, высшее юридическое - в Вене. В этом городе, где жило немало шахматистов, Тартаковер и завершил свое обучение искусству шахматной игры.

Девятнадцатилетний Савелий занял первое место в международном турнире в Нюрнберге и получил звание мастера. Однако большие надежды, связанные с этим успехом, ему суждено было оправдать лишь спустя значительное время. Избрав путь шахматиста-профессионала, Тартаковер за почти полвека участвовал в более ста турнирах, завоевывая призы. Тартаковер провел с различными шахматистами семнадцать матчей и в девяти становился победителем.

После первой мировой войны он постоянно жил в Париже, но будучи гражданином Польши представлял ее на международной шахматной арене. До 1939 года он выступал на шахматных олимпиадах! И после второй мировой войны Тартаковер продолжал интенсивную шахматную деятельность, участвовал во многих турнирах, добиваясь хороших результатов. Отметим турниры, где он занимал первые места: Гастингс (1945-1946 г.), Венеция (1947 г.г.), Бевербейк (1949 г.), Соутон (1950,1951 г.г.).

В период рассвета своего шахматного творчества, Тартаковер экспериментировал в теории дебютов. Он поражал современников многообразием дарований и беспримерной работоспособностью. Будучи доктором права, выдающимся шахматистом, необычайно плодовитым шахматным писателем Тартаковер известен, кроме того, и как автор многих литературных произведений, кинематографических сценариев и особенно как переводчик произведений русских поэтов на немецкий и французский языки.

Свойственное ему остроумие проявлялось в «тартаковеризмах», принадлежащих ему афоризмах и парадоксах, получивших широкую известность среди современников.

Теоретик-новатор, Тартаковер был неутомимым пропагандистом шахматного направления, связанного с именами Нимцовича и Рети. Особую роль в этом отношении сыграл знаменитый труд Тартаковера «Ультрасовременная партия». Эммануил Ласкер назвал автора этой книги «Гомером шахматной игры». На русский язык переведены его книги: «У древа шахматного познания», «Дебют будущего», «Шахматная правда», «Освобожденные шахматы», «Современные дебюты». Труды Тартаковера пользуются у любителей шахмат устойчивой популярностью.

Савелий был блестящим тактиком, им создано много партий с красивыми комбинациями. Во встрече с Билькаром в Остенде в 1907 году игравший белыми Тартаковер красивым тактическим ударом выигрывает.

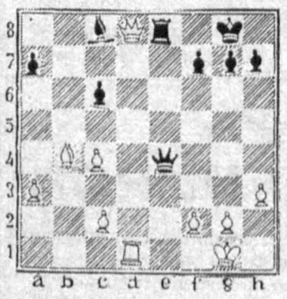

1.Се7 (и черные сдались, потому что неминуемы крупные потери).

Отовсюду обо всем

МЕТАЛИ ФИГУРЫ, КАК ГРАНАТЫ

В 1988 году в беседе с корреспондентом одной из газет 68- летний американский художник и большой любитель шахматной игры, получивший прозвище «Гроссмейстер», Джеспер Джон назвал слишком активными так называемые «активные» шахматы. По его словам, на чемпионате по «активным» шахматам в Хихоне, зал, где проходила игра, вызвал у него ассоциацию с полигоном, где участники мешали свои фигуры, словно боевые гранаты.

СКОЛЬКО СТОИТ КАПАБЛАНКА?

Вдова третьего чемпиона мира Ольга Капабланка обнаружила в архиве ранее неизвестную партию Капабланки. Она была сыграна в июле 1938 года с Тартаковером. Как сообщал гамбургский еженедельник «Штерн», за публикацию этой партии наследница запросила десять тысяч долларов.

В ЧАСЫ ДОСУГА

ЗАДАЧА

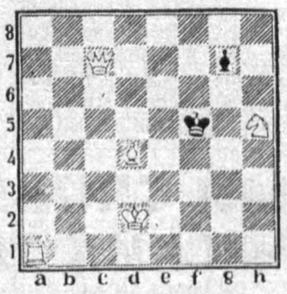

Мат в два хода.

ЗАДАЧА

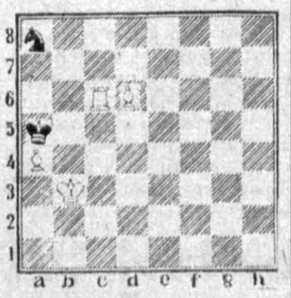

Мат в три хода.

ЗАДАЧА

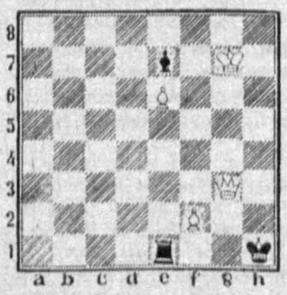

Мат в четыре хода.
Ждем ваших решений!

Утерянный диплом Е № 038600, выданный в 1991 году СПТУ-10 на имя Халтаевой Райхон Душановны, считать **НЕДЕЙСТВИТЕЛЬНЫМ**.

Коллектив ЗАО «Узмевасабзавотузумсаноатлойиха» выражает глубокое соболезнование главному специалисту К.Г.Горшкову в связи с кончиной матери
ГОРШКОВОЙ Дарьи Степановны.

НАУЧНО-ПРОИЗВОДСТВЕННЫЙ ЦЕНТР «AVTOTRAK»
имеет государственные патенты и свидетельства на УСТАНОВКУ ДИЗЕЛЕЙ НА АВТОМОБИЛИ ЗИЛ, ГАЗ...
Продаем:
отремонтированные и переоборудованные на дизель грузовики ЗИЛ-130, 555; АВТОМОБИЛЬНЫЙ вариант ДИЗЕЛЯ Д-243 (МТЗ) в комплекте; отремонтированный двигатель ЗИЛ-130 и вкладыши к нему всех размеров; коленвалы, блоки, другие детали к двигателю «Алтай»; новые распредвалы, распылители, вкладыши к ЗИЛ-4331...
Покупаем требующие ремонта:
СПЕЦАВТОМОБИЛИ: водовоз, автокран, автовышка, бензовоз, погрузчик...
АВТОБУСЫ: ПАЗ, КАВЗ, РАФ, УАЗ-452...
ЛЕГКОВЫЕ: ГАЗ-31, ГАЗ-2402...
ДИЗЕЛЬНЫЕ ДВИГАТЕЛИ: СМД-60 (62), А-01М, Д-243, Д-144.
Мечта фермера - ГРУЗОВИКИ И ТРАКТОРЫ С ОДИНАКОВЫМИ ДИЗЕЛЯМИ - это значит одинаковые топливо, масла, запчасти!...
Переоборудованные ГАЗ-53 и ЗИЛ-130 с дизелем Д-243 (МТЗ) расходуют всего 17-20 л дизтоплива на 100 км!!!
Наш адрес: 700050, г. Ташкент, ул. Аэродромная,5, (ТашгорТЭА). Телефоны: 123-65-43, 66-46-65, 131-34-65.

ПРАВДА ВОСТОКА
Индекс 178
Главный редактор Б.М. Хасанов
Редакционная коллегия: А. Возненко, В. Голышев, В. Дегтярев (зам. главного редактора), Л. Кабиров, Н. Кучерский, Г. Лю (зам. главного редактора), А. Ромашко (отв. секретарь), Э. Ртвеладзе, Г. Саидова, Р. Шагулямов, К. Эрназаров.
НАШ АДРЕС: 700000, Ташкент, ГСП, ул. Матбуотчилар, 32. Телефон отдела писем: 133-15-20. Адрес в Internet: http://pravdavosteka.intal.uz
Редакция рукописей не рецензирует и не возвращает. Мнения авторов публикуемых материалов могут не отражать позиции редакции. Материалы, опубликованные под знаком (Т), печатаются на коммерческой основе
РЕКЛАМА, ОБЪЯВЛЕНИЯ: Отдел рекламы "Правды Востока". Тел.: 133-70-98, 136-57-12, комн. 439, тел./факс (371)133-70-98. Редакция не несет ответственности за достоверность содержания рекламных материалов
Выходит 5 раз в неделю. Газета зарегистрирована в ГоскомпечатиРеспублики Узбекистан Рег. № 3. Газета набрана и сверстана в ООО «INFO-REKLAMA». Способ печати - офсетный, формат А-2, объем 2 п.л. Время подписания в печать по графику 21.00. Время подписи: 20.45
ТЕЛЕФОНЫ СОБКОРОВ В ОБЛАСТЯХ: Андижан (374) 22-26-84; Бухара (365) 524-70-84; Джизак (372) 22-6-36-51; Карши (375) 22-5-53-03; Навои (436) 22-3-83-73; Самарканд (366-2) 31-10-72; Фергана (373-22) 6-90-80; Ургенч (362-22) 4-02-94; Термез (376-22) 3-37-38; Ташкент 133-14-75
Газета отпечатана в типографии издательско-полиграфической акционерной компании «Шарк». Адрес предприятия: ул. Буюк Турон, 41. Тираж 7760 экз. Заказ Г-937 1 2 3 4 5