Пролетарии всех стран, соединяйтесь!

ПРАВДА ВОСТОКА

ГАЗЕТА ИЗДАЕТСЯ С АПРЕЛЯ 1917 ГОДА

ОРГАН ЦК КОМПАРТИИ УЗБЕКИСТАНА, ВЕРХОВНОГО СОВЕТА И СОВЕТА МИНИСТРОВ УЗБЕКСКОЙ ССР

№ 35 (20708) • Воскресенье, 10 февраля 1985 года • Цена 3 коп.

● СТАХАНОВСКАЯ ВАХТА ●

В УСЛОВИЯХ ЭКСПЕРИМЕНТА

Почти на год раньше срока выполнен один из главных пунктов плана социально-экономического развития кокандского завода «Электромаш». Здесь вступил в строй производственный корпус, где удалось сконцентрировать все участки производства сварочных аппаратов. В единой технологической цепочке действует оборудование, позволившее на три четверти сократить применение ручного труда и, соответственно, повысившее его производительность. За счет этого предприятие по темпам роста выпуска продукции вышло на рубеж конца пятилетки.

Часть средств на строительство нового цеха завод смог выделить из собственного бюджета. Это — сверхплановая прибыль, достигнутая коллективом успешной работой в условиях экономического эксперимента.

Электромашевцы наметили следующий этап развития: создать новую технологическую линию по выпуску легких, удобных в полевых условиях сварочных трансформаторов. Новая продукция будет осваиваться постепенно, по мере расширения участка.

(УзТАГ).

Коканд,
Ферганская область.

Комсомолка Галина Куликова — лучшая крановщица-разливщица литейного цеха Ташкентского экскаваторного завода. Ударник пятилетки, она ежемесячно выполняет задания на 130 процентов. Но ее знают и как активную общественницу, она член цехкома завода. Трудолюбие, принципиальность, готовность прийти на помощь другому снискали ей уважение и доверие коллектива, Г. Куликова выдвинута кандидатом в депутаты Ташгорсовета. На снимке: Г. Куликова.

Фото М. НУРИТДИНОВА.

ЭКОНОМИТЬ ВЕЗДЕ И ВО ВСЕМ!

СМОТР ЭКОНОМИИ И БЕРЕЖЛИВОСТИ

ПОД ТАКИМ ДЕВИЗОМ «ПРАВДА ВОСТОКА» НАЧИНАЕТ СМОТР РЕЗЕРВОВ ЭКОНОМИИ МАТЕРИАЛЬНЫХ, ТРУДОВЫХ И ЭНЕРГЕТИЧЕСКИХ РЕСУРСОВ

В завершающий год пятилетки вступила страна и вместе со всеми трудящимися нашей многонациональной Родины — трудовые коллективы Узбекистана. Это год высокого политического накала. Советские люди готовятся новыми успехами в строительстве общества развитого социализма встретить XXVII съезд КПСС, 40-летие Великой Победы, День выборов в Советы, полувековой юбилей стахановского движения.

В такой год работать надо только по-стахановски. И при этом важно, говорил Константин Устинович Черненко на октябрьском (1984 г.) Пленуме ЦК КПСС, настойчиво продолжать во всех отраслях линию на усиление режима экономии, совершенствование управления и хозяйственного механизма.

Поход за экономию и бережливость стал поистине всенародным. Трудовые коллективы страны и республики стремятся повысить производительность труда на один процент и снизить себестоимость продукции на полпроцента против плановых показателей. Широкий размах приобретает движение — отработать не менее двух дней в завершающем году пятилетки на сэкономленных ресурсах, материалах, топливе и энергии.

Личным участием каждого труженика в этом походе за экономию и бережливость определяется сегодня политическая и гражданская зрелость человека, умение конкретными делами крепить данное слово, способствовать выполнению социалистических обязательств, принятых на 1985 год.

Десятки трудовых коллективов республики работают с высоким чувством хозяина, бережно используют материальные ресурсы, на строгий учет берут каждый килограмм сырья, каждый кубометр материалов, каждый киловатт-час электроэнергии, каждую гигакалорию тепла. Поход за экономию и бережливость стал главной чертой трудовых коллективов объединения «Ташкентский тракторный завод имени 50-летия СССР», производственного авиационного объединения имени В. П. Чкалова, Чирчикского трансформаторного завода, предприятий Алмалыкского и Навоийского горно-металлургических комбинатов, производственных объединений «Навоазот» и «Фергананефтеоргсинтез», совхозов-завода имени Ленина Туракурганского, совхоза «Огонек» Галабинского районов и других.

Однако случаи расточительства, небрежного отношения к народному добру, его растранжиривания — явления нередкие, на что указал XVI пленум ЦК Компартии Узбекистана. Большие потери связаны с несовершенством нормирования, неправильным определением потребностей в ресурсах, нарушениями трудовой и технологической дисциплины, игнорированием достижений науки и техники, самоуспокоенностью кадров, с нарушениями отчетности.

Если говорить о воспитании чувства хозяина, потребности у каждого работать и жить экономно и бережливо, то огромные возможности для этого есть у народных контролеров, профсоюзных и комсомольских активистов, рабочих и сельских корреспондентов. Находясь в самой гуще трудовых коллективов, они повседневно видят и успехи своих товарищей, и бесхозяйственность в делах.

Донести до сознания каждого человека простые истины: «Чтобы лучше жить — надо лучше работать», «Экономия и бережливость — черта коммунистическая» — это долг каждого народного контролера, комсомольского прожектериста, профсоюзного активиста, рабочего и сельского корреспондента.

Разные у них формы и методы работы, но цель одна — активно участвовать в смотре резервов экономии, развернуть широкую борьбу за снижение расхода энергетических и материальных ресурсов, показывать личный пример бережливости во всем и учить этому своих товарищей по труду, побуждать участников социалистического соревнования завершающего года пятилетки сегодня работать лучше, чем вчера, а завтра — лучше, чем сегодня, воспитывать у людей чувство хозяина производства, находить и распространять передовой опыт в этом деле, вскрывать факты расточительства, недисциплинированности, разбазаривания народного добра, материальных, трудовых и энергетических ресурсов и строго спрашивать с тех, кто допускает расточительство.

Объявляя смотр экономии и бережливости в завершающем году пятилетки, редакция «Правды Востока» уверена, что вы, дорогие друзья, примите в нем самое активное участие, а партийные комитеты, советские и хозяйственные органы, руководители министерств и ведомств, трудовых коллективов создадут деловую, творческую обстановку для работы народных контролеров, профсоюзных активистов и комсомольских прожектеристов, для рабочих и сельских корреспондентов, чтобы изо дня в день множился их вклад в наш общий поход за экономию и бережливость, распространялись найденные ими крупицы народного опыта, принимались действенные меры для ликвидации вскрытых недостатков.

Сейчас, в завершающем году пятилетки, необходимо сделать все возможное, чтобы работе по экономии придать планомерный и динамичный характер, выявляя и приводя в действие все резервы, которые позволят всем трудовым коллективам Узбекистана сверх плана повысить производительность труда и снизить себестоимость продукции, улучшить качество изделий, не менее двух дней в году отработать на сэкономленных материалах, сырье, трудовых ресурсах, топливе и энергии. «Правда Востока» будет регулярно публиковать материалы народных контролеров, прожектеристов, рабочих и сельских корреспондентов, всех наших читателей — об опыте коллективов, умело использующих резервы экономии, о результатах проверок органов народного контроля и ведомственных инспекций, сообщения о мерах, направленных на создание повсеместно обстановки бережливости и рачительного, хозяйского отношения к народному добру.

БЕРЕЖЛИВОСТЬ — ЧЕРТА КОММУНИСТИЧЕСКАЯ

24 ФЕВРАЛЯ — ДЕНЬ ВЫБОРОВ В СОВЕТЫ

Цель партии — благо народа

Встреча избирателей с В. И. ВОРОТНИКОВЫМ

Героический подвиг защитников Волжской твердыни продолжают и в мирные дни трудящиеся Волгограда. Они развернули широкое соревнование за достойную встречу 40-летия Победы советского народа в Великой Отечественной войне.

9 февраля во Дворце культуры имени Ленина состоялась встреча избирателей Краснооктябрьского избирательного округа с кандидатом в депутаты Верховного Совета РСФСР — членом Политбюро ЦК КПСС, Председателем Совета Министров РСФСР Виталием Ивановичем Воротниковым.

С большим подъемом был избран почетный президиум в составе Политбюро ЦК КПСС во главе с товарищем К. У. Черненко.

Доверенное лицо кандидата в депутаты — металлург завода «Красный Октябрь» Герой Социалистического Труда А. Ф. Серков рассказал о жизненном пути и трудовой деятельности В. И. Воротникова и призвал всех избирателей единодушно отдать голоса за кандидатов нерушимого блока коммунистов и беспартийных.

На встрече выступили секретарь парткома объединения «Баррикады» А. М. Катышев, бригадир треста «Волгоградметаллургстр о й» О. В. Свиридов, директор школы № 95 О. П. Медянцева, секретарь комитета комсомола металлургического техникума В. Г. Шлегович. Они подчеркивали, что волгоградцы, как и все советские люди, единодушно одобряют и поддерживают внутреннюю и внешнюю политику партии, полны решимости умножить свой вклад в экономическое и оборонное могущество Родины.

Тепло встреченный собравшимися с речью выступил В. И. Воротников. Он сердечно поблагодарил трудящихся округа за высокую честь — выдвижение его кандидатом в депутаты Верховного Совета Российской Федерации. Как коммунист, сказал оратор, вижу в этом решении одобрение деятельности ленинской Коммунистической партии, высшим смыслом и целью которой являются благо советского народа, счастье и процветание социалистической Родины. Подготовка к выборам в Верховные Советы союзных и автономных республик и в местные Советы народных депутатов, сказал оратор, проходит в обстановке нового подъема творческой инициативы и энергии масс, положительных сдвигов в экономике страны, во всех областях общественной жизни. Особую политическую значимость нынешней избирательной кампании придает то, что она совпадает с непосредственной подготовкой к XXVII съезду КПСС. Идя навстречу своему высшему форуму, партия стремится глубже осмыслить пройденный путь, выявить нерешенные проблемы, определить очередные и перспективные задачи развития нашего общества.

Первостепенное значение Коммунистическая партия и Советское государство придают развитию экономики, хозяйственному строительству. Именно здесь закладываются материальные основы всестороннего прогресса нашего общества, укрепления оборонного могущества страны, роста благосостояния и культурного уровня народа.

Оратор остановился на достижениях, которых трудящиеся Российской Федерации добились со времени прошлых выборов. За пять лет объем национального дохода в республике увеличился на 19 процентов, причем свыше девяти десятых его прироста получено за счет повышения производительности общественного труда. Выпуск промышленной продукции возрос на 18 процентов. Увеличилось производство многих видов продукции сельского хозяйства, существенно возросли закупки основных продуктов животноводства, овощей, картофеля. Дальнейшее развитие в республике получило строительство.

Успехи в области экономики позволили реализовать крупные меры по повышению жизненного уровня трудящихся. Реальные доходы на душу населения в Российской Федерации возросли на 13 процентов. Введено в эксплуатацию около 6 миллионов квартир, благодаря чему улучшили жилищные условия 28 миллионов человек, или каждый пятый житель республики.

Все, что достигнуто за период между выборами в развитии экономики, в росте благосостояния народа, вызывает законную гордость, подчеркнул В. И. Воротников. Это — результат напряженного труда советских людей, разносторонней организаторской работы Коммунистической партии, проявление коренных преимуществ нашей общественной системы.

Анализируя тенденции экономического и социального развития, Центральный Комитет партии сделал вывод, что страна подошла к такому рубежу, когда назрела необходимость глубоких качественных сдвигов в экономике, принятия более активных и решительных мер по интенсификации производства.

Ключевое значение имеют внедрение в производство новейшей техники и технологии, техническое переоснащение предприятий. Партия требует при этом опираться на принципиально новые, поистине революционные открытия и решения, многократно повышающие производительность труда, обеспечивающие высокое качество продукции. Речь идет прежде всего об автоматике, основанной на достижениях микроэлектроники, о гибких производствах, способных быстро переключаться на изготовление новой продукции, об универсальных обрабатывающих центрах, о промышленных роботах.

Далее кандидат в депутаты охарактеризовал проводимый в различных отраслях народного хозяйства крупномасштабный экономический эксперимент. В министерствах и ведомствах, в трудовых коллективах многое сделано и делается, чтобы он дал хорошие результаты. Ведется перестройка производства, материальное и моральное поощрение работников теснее увязывается с ростом конечных результатов деятельности трудовых коллективов, совершенствуется нормативная база планирования, что обеспечивает более четкое выполнение договорных обязательств, укрепление производственной и трудовой дисциплины.

Особое значение в современных условиях имеет борьба за экономию и бережливость. Рациональное использование материальных, трудовых и финансовых ресурсов, экономия в большом и малом — этот принцип должен пронизывать деятельность всех предприятий и учреждений, всю хозяйственную практику. И здесь свое веское слово призваны сказать Советы народных депутатов.

Политика партии, сказал в заключение кандидат в депутаты, пользуется безграничным доверием и поддержкой трудящихся. Год от года крепнет экономическая и оборонное могущество нашей Родины, неуклонно повышается благосостояние советских людей, возрастает авторитет Советского Союза на международной арене. Нет сомнения в том, что под испытанным руководством КПСС трудящиеся нашей страны добьются дальнейших успехов в совершенствовании развитого социалистического общества.

(ТАСС).

ПО СТРАНЕ СОВЕТОВ

РСФСР

▲ По-хозяйски разделили заботу о повышении плодородия земель с совхозами и колхозами Московской области бригады «Моссельхозхимии». При этом главное внимание уделяется комплексному окультуриванию угодий, при котором урожай растет особенно быстро. Если в прошлом году эта работа была проведена на 46 тысячах гектаров, то в нынешнем — цифру намечено почти удвоить. Примером здесь служит содружество Наро-Фоминской райсельхозхимии с совхозом «Восход», где партнер хозяйства по агропрому взял на комплексное обслуживание все поля. В результате значительно повысилась их отдача, а совхоз окреп экономически.

БЕЛОРУССИЯ

▲ Обширное поле после рекультивации земель передано земледельцам белорусского колхоза «Красная звезда». Все работы выполнили работники специально созданного отряда. Он восстановил плодородие угодий там, где велась добыча полезных ископаемых. В отряде — земледельцы и шахтеры. Они проводят комплекс мелиоративных и агротехнических мероприятий. С начала пятилетки за счет рекультивации площадь пахотных земель в республике увеличилась на 45 тысяч гектаров.

ЛИТВА

▲ Наказ избирателей выполнили народные депутаты сельского Совета — в колхозе «Паулюкай» Ионавского района Литвы распахнул двери детский сад-ясли, открытие которого планировалось лишь к концу года. Сдачей в эксплуатацию этого ребячьего городка здоровья в районе осуществлена намеченная на нынешнюю пятилетку социальная программа — создание во всех хозяйствах детских садов-яслей.

(ТАСС).

● ВЕСНЕ НАВСТРЕЧУ ●

Свыше 3 тысяч тонн оголенных высокоурожайных хлопковых семян к весеннему севу 1985 года подготовят работники Алимкентского хлопкоочистительного завода. Уже более тысячи тонн таких семян отправлено хлопководческим хозяйствам. Труженики завода стремятся к началу марта выполнить установленное задание. Большую и ответственную работу провели лаборанты завода по отбору семян высокоурожайных, вилтоустойчивых сортов хлопчатника, имеющего прочное волокно. На снимках: слева — лаборант М. Алиева за отбором лучших сортов хлопковых семян; справа — передовой рабочий протравочного цеха А. Абдуназаров.

Фото В. СИРОТКИНА.

НАЧАЛИ СЕВ СВЕКЛЫ

Первые посевные агрегаты вышли на поля кормодобывающих бригад самого южного в республике Термезского района. Здесь начат сев кормовой свеклы. Используя редкие погожие дни, механизаторы стремятся в короткие сроки и на должном агротехническом уровне провести эту работу. Пример показывает механизатор Малик Хаитмурадов из колхоза имени Жданова. Работая на полях бригады Рузыбая Ходжанова, он засевает в день по четыре гектара, обеспечивая высокое качество сева.

В нынешнем году в хозяйствах района намечено расширить посевы свеклы, которая является отличной добавкой к рациону молочного скота, получить с гектара по 300 и более центнеров корнеплодов. Под эту культуру будет отведена часть ранее не использовавшихся земель.

(УзТАГ).

● ЗДРАВСТВУЙ, ЗЕМЛЯ ЦЕЛИННАЯ! ●

ЕДУТ НОВОСЕЛЫ

250 семей из Наманганской области переселятся в Каршинскую степь для освоения целины. Первые 12 семей прибыли в совхоз имени 50-летия СССР Нишанского района.

Всего в это хозяйство прибудут 120 семей. Дирекция, партийная и профсоюзная организации тщательно готовились к встрече добровольцев. На центральной усадьбе совхоза капитально отремонтированы дома. В них — газ, вода, электричество и другие бытовые удобства.

Первые наманганцы образовали хлопководческую бригаду. Им выделили под посевы сто гектаров целинных земель. Возглавляет бригаду Ташпулат Абдуллаев, бывший механизатор из колхоза имени Свердлова Уйчинского района.

— Более двадцати лет я работал в хлопководческой бригаде, — говорит Ташпулат. — Имею достаточный опыт. Хорошо знаком с техникой. В бригаде будет 15 человек. Основная тяжесть труда ляжет на механизмы.

Бригадир рассказал, что здесь их встретили радушно. Школьники — сын Камиль и дочь Махира, сразу же пошли учиться в здешнюю среднюю школу, а младшая дочь Таджида — в детский сад. Жена Карима будет трудиться вместе с ним в бригаде.

Хорошее настроение и у других членов новой бригады Хамида Адылова и Адашали Мамасалиева. Их семьи также обосновались в целинном совхозе.

— Для новоселов предусмотрены льготы, — говорит главный экономист совхоза Тургунбай Муйдинов. — Они получат единовременное пособие, ссуду от государства на постройку индивидуального дома.

А пока члены первой бригады целинников дружно взялись за работу. В первый год они намереваются вырастить и собрать по 24 центнера «белого золота» с каждого гектара. Половина всего урожая составит тонковолокнистый хлопок.

К. САБИРОВ.
Соб. корр. «Правды Востока».

ПО ЗОВУ СЕРДЦА

Встреча с земляком-целинником Героем Социалистического Труда Тулином Дадажановым, работающим сейчас в Джизакской степи, стала поворотным пунктом в трудовой биографии бригадира Саибджана Назирова из совхоза имени Ахунбабаева Андижанского района. Посоветовавшись с женой Этиборхон, он изъявил желание вместе с семьей переехать на целину.

С. Назиров десять лет назад окончил Андижанский институт хлопководства, стал гидромелиоратором. С тех пор работал в совхозе имени Ахунбабаева. В 1980 году коммунисты оказали Саибджану высокое доверие, приняв его в свои ряды. В последние годы он возглавлял комсомольско-молодежную кукурузоводческую бригаду. За успехи в труде удостоен знака «Ударник одиннадцатой пятилетки» и Почетной грамоты ЦК ВЛКСМ.

Что же ему еще надо?

— Решил, что мои знания больше пригодятся на целине, — говорит он.

Уже более трехсот семей сельских тружеников Андижанской области изъявили желание поехать на освоение Джизакской степи.

К. НИЗАМОВ.
Корр. УзТАГ.

ВСТРЕЧИ С КАНДИДАТАМИ В ДЕПУТАТЫ

В избирательных округах Узбекистана продолжаются встречи с кандидатами в депутаты Верховного Совета Узбекской ССР. Их участники говорят о горячей поддержке и одобрении тружениками республики внутренней и внешней политики КПСС и Советского государства, призывают избирателей в День выборов отдать голоса за кандидатов нерушимого блока коммунистов и беспартийных. Представители общественности заявляют, что в ответ на отеческую заботу партии о благе народа, об укреплении мира на земле производственные коллективы стремятся увеличить вклад в реализацию социально-экономической программы, намеченной на пятилетку, готовятся достойно встретить XXVII съезд КПСС, 40-летие Великой Победы, 50-летие стахановского движения.

Состоялась встреча избирателей **Ленинского** избирательного округа № 209 г. Карши с кандидатом в депутаты высшего органа государственной власти республики — арматурщицей Каршинского завода железобетонных изделий № 2 **Натальей Николаевной Ивановой**.

Со своим кандидатом в депутаты Верховного Совета Узбекской ССР — народным писателем Узбекистана **Рахматиллой Атакузиевым** (Уйгуном) встретились избиратели **Мухаманского** избирательного округа № 469 Хорезмской области.

Кандидат в депутаты Верховного Совета республики — бригадир Ходжаабадского агропромышленного комбината имени Кирова **Зеф Усманов** встретился с избирателями Ходжаабадского избирательного округа № 159 Андижанской области.

Избиратели **Свердловского** избирательного округа № 92 Ташкентской области встретились с кандидатом в депутаты Верховного Совета Узбекской ССР рабочей совхоза имени Свердлова Калининского района **Мухаббат Тунанбаевной Ураловой**.

Кандидаты в депутаты поблагодарили избирателей за оказанное им высокое доверие, заверили, что приложат максимум усилий, чтобы оправдать его.

(УзТАГ).

БЕСЕДА В ЦК КПСС

8 февраля член Политбюро ЦК КПСС, секретарь ЦК КПСС Г. В. Романов принял члена Политбюро ЦК Болгарской коммунистической партии, секретаря ЦК БКП, министра машиностроения НРБ О. Дойнова.

В ходе беседы, прошедшей в теплой, дружественной обстановке, были обсуждены некоторые вопросы дальнейшего развития и укрепления советско-болгарского экономического и научно-технического сотрудничества.

(ТАСС).

В ПРЕЗИДИУМЕ ВЕРХОВНОГО СОВЕТА УЗБЕКСКОЙ ССР

На очередном своем заседании Президиум Верховного Совета республики обсудил ход подготовки к выборам в Верховный Совет Узбекской ССР и местные Советы народных депутатов в Кашкадарьинской области. Отмечено, что избирательная кампания в области проходит в обстановке высокого политического и трудового подъема населения.

Вместе с тем выявлены и недостатки. Так, выборным мероприятиям многих исполкомов местных Советов недостает целеустремленности и конкретности. Не на должном уровне организованы встречи с кандидатами в депутаты, работа избирательных комиссий, не везде уделяется достаточное внимание уточнению списков избирателей. Немало избирательных участков и агитпунктов размещено в неблагоустроенных, плохо отапливаемых помещениях. Президиум обязал исполкомы местных Советов в кратчайший срок устранить указанные недостатки и обеспечить проведение выборов в Советы на высоком организационном уровне.

По материалам постоянной комиссии по промышленности обсуждены задачи Советов народных депутатов по улучшению качества товаров народного потребления, выпускаемых филиалами производственных объединений и предприятий.

В республике создано за последние годы 436 предприятий и цехов, на них занято свыше 65 тыс. человек. Но из-за отсутствия должной требовательности со стороны коллегий соответствующих министерств, исполкомов Советов, низкого уровня технологической и трудовой дисциплины, безответственности ряда руководителей и специалистов на многих филиалах мощности используются неэффективно, выпускаемая продукция зачастую низкого качества, не находит спроса, хотя на ее производство расходуется добротное сырье, бесценный человеческий труд. Это причиняет большой экономический и моральный ущерб, вызывает законное возмущение граждан.

Президиум обязал министерства легкой, пищевой, местной промышленности, плодоовощного хозяйства, Совет Министров Каракалпакской АССР, облисполкомы, Ташкентский горисполком принять практические меры по улучшению работы филиалов, обеспечить выпуск товаров в нужном ассортименте и в точном соответствии с требованиями ГОСТа. Руководителям министерств и административным органам поручено выявлять конкретных виновников в выпуске негодных товаров и привлекать их к установленной законом ответственности, как того требуют решения XVI пленума ЦК Компартии Узбекистана.

Рассмотрена работа Мирзачульского районного Совета народных депутатов по выполнению законодательства об использовании и хранении сельскохозяйственной техники. Отмечено, что высокая насыщенность района современной техникой должной отдачи не дает. Сельскохозяйственные машины и инвентарь эксплуатируются неэффективно, содержатся и ремонтируются плохо. Из-за бесхозяйственности со стороны руководителей и инженерных служб совхозов, бездеятельности райисполкома и РАПО получили распространение противозаконные факты разукомплектования пригодных для эксплуатации машин. Необоснованно списывается много техники, амортизационный срок службы которой не истек.

Райобъединение Госкомсельхозтехники не перестроило свою работу в свете требований майского (1982 г.) Пленума ЦК КПСС и XVI пленума ЦК Компартии Узбекистана, плохо выполняет свои обязательства перед партнерами по агропромышленному комплексу. Нередки случаи срыва графиков ремонта, очковтирательства и приписок, навязывания хозяйствам незаказанных и ненужных им агрегатов и деталей. Не случайно поэтому райобъединение регулярно выполняет планы и получает прибыль, в то время как многие совхозы убыточны.

Президиум обязал Мирзачульский райисполком, соответствующие министерства и ведомства республики навести должный порядок в деле эксплуатации и хранения сельскохозяйственной техники, подготовки ее к весне, полнее использовать в этих целях организационные и правовые средства. Активное участие в искоренении имеющихся недостатков должны принять правоохранительные органы, постоянные комиссии, депутаты Советов, органы и посты народного контроля. Особое внимание должно быть уделено пресечению незаконной деятельности всякого рода дельцов-гектарщиков, использующих землю и технику в целях личного обогащения.

Президиум рассмотрел также результаты организационно-массовой работы местных Советов республики в минувшем году, проанализировал характер поступивших писем и устных обращений граждан, обсудил некоторые другие вопросы советского строительства, по которым принял соответствующие решения.

Выпуск новой продукции — ковровых дорожек и паласов из шерстяного волокна — освоен на Алмалыкской ковровой фабрике. В результате проведенной на предприятии большой работы по интенсификации производства проектная мощность фабрики превзойдена на 196 тысяч квадратных метров ковровой ткани в год. Быстрыми темпами растет производительность труда. Работницы основного производства обслуживают до шести станков вместо двух по норме. На снимке: передовая ставильщица Нина Любченко.

Фото Г. ПУНА (УзТАГ).

МИТИНГ СОЛИДАРНОСТИ

ПАРИЖ, 9 февраля. (ТАСС). В просторном зале «Баляр» на рабочей окраине Парижа состоялся массовый митинг солидарности с народами, борющимися за мир, прогресс, развитие и социализм. На митинге выступил руководитель делегации КПСС на XXV съезде Французской коммунистической партии член Политбюро ЦК КПСС, председатель Комитета партийного контроля при ЦК КПСС М. С. Соломенцев.

Делегация КПСС, сказал он, находится под большим впечатлением от XXV съезда ФКП. Доклад товарища Марше, выступления делегатов пронизаны подлинной заботой о коренных интересах рабочего класса, всех трудящихся, заботой об укреплении партии и ее связей с широкими массами, заботой о судьбах Франции, о судьбах мира и социального прогресса.

XXV съезд ФКП, отметил руководитель делегации КПСС, пришелся на чрезвычайно ответственный период мирового развития. Вот уже много лет — практически со второй половины семидесятых годов — мир лихорадит. Конфронтация, навязанная человечеству теми кругами империализма, которые хотели бы повернуть вспять ход исторического развития, привела к значительному росту военной опасности. А в наш век военная опасность — это опасность ядерной войны. Видимо, всем нам ясно, что такая война, если бы она была развязана, имела бы катастрофические последствия для современной цивилизации.

Верный ленинской внешней политике, Советский Союз стремился и стремится к решению существующих спорных вопросов путем переговоров. Мы настойчиво добиваемся и будем впредь добиваться прекращения гонки ядерных вооружений с тем, чтобы высвобожденные средства были использованы на повышение благосостояния людей, на решение таких острых проблем, как борьба с голодом, болезнями, экономической отсталостью в развивающихся странах.

Именно руководствуясь этими соображениями, наша страна в конце прошлого года выступила с инициативой проведения новых переговоров с Соединенными Штатами по всему комплексу вопросов, касающемуся немилитаризации космоса, ограничения и сокращения ядерного оружия как стратегического, так и средней дальности.

Советский Союз никогда не отделял и не отделяет борьбу за мир и мирное сосуществование государств с различным общественным строем от борьбы за полную реализацию права каждого народа на самостоятельное развитие, за право распоряжаться своей собственной судьбой. Руководствуясь этими принципами, Советский Союз и впредь будет помогать жертвам агрессии. Советский Союз решительно выступает против неоколониализма, за ликвидацию всех остатков колониализма. Трудящиеся нашей страны верны принципу классовой солидарности со своими братьями — рабочим классом, трудящимися стран капитала.

Международная солидарность и сотрудничество всех стран социализма, коммунистов, революционных демократов, всех борцов за мир и свободу — великая движущая сила нашей эпохи. Можете быть уверены, что Коммунистическая партия Советского Союза, верная ленинским традициям, будет и впредь делать все для укрепления этой солидарности и сотрудничества.

Далее М. С. Соломенцев рассказал о том, как КПСС готовится к своему XXVII съезду. Съезд этот будет иметь большое значение. Он примет новую редакцию Программы КПСС, внесет изменения в ее Устав. Съезд рассмотрит перспективы всестороннего развития страны на следующую пятилетку и до 2000 года. Словом, это будет съезд, устремленный в будущее, в перспективу. А наш путь к будущему — это путь всестороннего совершенствования построенного у нас в стране развитого социалистического общества.

Для нас, советских людей, очевидно: наш самый большой, самый весомый вклад в общее дело прогресса и мира — это совершенствование нашего, социалистического общества, укрепление нашей страны, улучшение жизни советских людей. И мы хотим заверить вас, наших друзей, что коммунисты, граждане нашей страны сделают все для дальнейшего развития и совершенствования социализма, для укрепления внутренних и международных позиций общества, созданного Великим Октябрем!

Подчеркнув, что вскоре мир будет отмечать 40-летие Великой Победы над нацистской Германией, оратор напомнил о боевом сотрудничестве Советского Союза и Франции в годы второй мировой войны, об их вкладе в общую победу над фашизмом. Уроки истории убедительно свидетельствуют: советско-французское сотрудничество является фактором мира, безопасности и стабильности на нашем континенте. Советское руководство неизменно стоит за добрые отношения с Францией и делает все для их развития по всем направлениям.

В заключение руководитель делегации КПСС пожелал Французской компартии, французским коммунистам успехов в борьбе за коренные интересы трудящихся, за независимую политику Франции, за мир и разоружение, за дружбу и сотрудничество между советским и французским народами.

На митинге выступили также Генеральный секретарь ФКП Ж. Марше, руководители партийных делегаций из Вьетнама, Кубы, Китая, Алжира, Никарагуа, Италии, Конго, а также представители Организации освобождения Палестины и Африканского национального конгресса Южной Африки.

МИР ЗА НЕДЕЛЮ

В ПРЕДДВЕРИИ ПЕРЕГОВОРОВ

Сейчас, когда до начала советско-американских переговоров по комплексу вопросов, касающихся ядерных и космических вооружений, остается месяц (они начнутся 12 марта), уместно посмотреть, как каждая из сторон готовится к ним, какие ставит перед собой задачи и цели.

За период, прошедший после женевской встречи руководителей внешнеполитических ведомств СССР и США, на которой были заложены основы предстоящих переговоров, позиция Советского Союза была изложена неоднократно и исчерпывающе ясно. Наша партия и правительство придают им исключительно важное значение, считая, что в достигнутой договоренности о предмете и целях переговоров заключена единственно возможная в нынешних условиях схема решения проблемы ядерных и космических вооружений. Согласно этой договоренности, усилия сторон будут направлены на то, чтобы выработать эффективные пути предотвращения гонки вооружений в космосе и ее прекращения на земле.

«От того, будут ли решены крупнейшие задачи, стоящие перед миром сегодня,—прежде всего устранение ядерной угрозы, предотвращение милитаризации космоса и его использование исключительно в мирных целях, объединение усилий народов для решения глобальных экономических и экологических проблем, — сказал К. У. Черненко, отвечая на вопросы корреспондента американской телекомпании Си-эн-эн, — зависит само будущее человеческой цивилизации». Из понимания советской стороной ответственности нынешнего момента, которое отражено в этих словах, и исходит наша позиция на предстоящих переговорах. Мы будем честно и целеустремленно вести дело к тому, чтобы плодотворно рассмотреть во взаимосвязи весь комплекс вопросов по космическим и ядерным вооружениям. Таков наш четкий принципиальный подход.

За океаном же такой четкости не прослеживается. С одной стороны, там на самом высоком уровне подтверждают приверженность достигнутым в Женеве договоренностям и обязуются вести переговоры в конструктивном русле. А с другой — форсированными темпами наращивают милитаристские приготовления, ведут подготовку к «звездным войнам», т. е. к милитаризации космоса, что прямо противоречит целям переговоров. Последней иллюстрацией этому стал проект федерального бюджета США на 1986 финансовый год, в котором приоритет отдается подстегиванию гонки вооружений.

Нельзя допустить, чтобы вслед за сделанным в Женеве первым шагом последовали шаги в прямо противоположном направлении. Достигнутые договоренности должны быть реализованы полностью. Только тогда удастся остановить сползание человечества к ядерной пропасти.

Ю. РОМАНЦОВ.

«Международное обозрение»

ТРЕЩИНА В БЛОКЕ

Все больше обостряются отношения между США и Новой Зеландией—союзниками по блоку АНЗЮС, в который входит также Австралия. Причина — отказ новозеландского правительства разрешить заходы в порты этой страны американских кораблей с ядерным оружием на борту. Такая позиция лейбористского правительства во главе с Дэвидом Лонги является частью провозглашенного им курса на создание в южной части Тихого океана безъядерной зоны. Этот курс, составлявший основу предвыборной платформы лейбористов, получил широкую поддержку населения Новой Зеландии, что и обеспечило победу лейбористской партии на выборах летом прошлого года.

Отказ правительства Д. Лонги подчиниться диктату США вызвал приступ ярости в Вашингтоне, где опасаются, что примеру Новой Зеландии могут последовать и другие союзники Соединенных Штатов на Тихом океане и в Западной Европе. Выведенный из себя «непокорностью союзника» шеф Пентагона К. Уайнбергер пригрозил, что Новая Зеландия «дорого заплатит» за то, что осмелилась бросить вызов Америке. Госдепартамент пообещал Веллингтону самые жестокие кары, если правительство Д. Лонги не пойдет на попятный. Представитель внешнеполитического ведомства США дал ясно понять, что Вашингтон решил «примерно наказать» своего «младшего партнера» по блоку АНЗЮС, чтобы припугнуть остальных союзников США, особенно в тех странах, где также усиливается массовое движение против превращения их в ядерных заложников Соединенных Штатов.

По мнению большинства западных наблюдателей, нынешнее обострение отношений между США и Новой Зеландией свидетельствует о том, что блок АНЗЮС переживает кризис, самый серьезный за 34 года его существования. По мнению японской газеты «Майнити», «есть все основания ожидать дальнейшего падения влияния Соединенных Штатов в южной части Тихого океана».

Антиядерная позиция правительства Новой Зеландии наносит серьезный удар по стратегии Соединенных Штатов на Тихом океане. Твердый отказ новозеландского руководства слепо следовать в фарватере ядерной стратегии Вашингтона встречает понимание и поддержку в других странах тихоокеанского бассейна, где набирает силу движение против великодержавного вмешательства США во внутренние дела стран региона, за создание там безъядерных зон.

А. ПЕТРОВ.

МИЛИТАРИСТСКИМ КУРСОМ

Проект федерального бюджета США, представленный президентом Рейганом на рассмотрение конгресса, носит ярко выраженный милитаристский характер.

Судите сами. В следующем финансовом году, который начинается в США 1 октября, предусматривается выделить Пентагону 313,7 миллиарда долларов — почти треть всей расходной части бюджета. При этом упор делается на форсированную милитаризацию космоса, чреватую началом нового опасного витка гонки вооружений. Так, на программу ускоренной подготовки «звездных войн» планируется ассигновать почти в три раза больше средств, чем в этом году. Например, расходы на создание широкомасштабной обороны с элементами космического базирования, которую Пентагон рассматривает в качестве щита от возмездия в случае нанесения Соединенными Штатами первого ядерного удара, увеличиваются с 1,4 миллиарда в нынешнем до 3,7 миллиарда долларов в будущем году.

Никак не согласуются с заявлениями Вашингтона о его стремлении избавить человечество от угрозы ядерной войны и бюджетные наметки администрации в области других систем вооружений. Так, многие миллиарды долларов планируется затратить на производство новых межконтинентальных баллистических ракет МХ, на разработку новой мобильной стратегической ракеты, производство нового стратегического бомбардировщика В-1, крылатых ракет.

Щедрые ассигнования выделяются Пентагону прежде всего за счет драконовского сокращения социальных программ—на 42 млрд. долларов.

Но и этой «экономии» недостаточно, чтобы компенсировать огромные расходы на военные цели. В результате администрация Рейгана, клятвенно обещавшая в свое время сбалансировать бюджет к 1984 году, планирует теперь его рекордный дефицит в размере 180 млрд. долларов.

Пропентагоновский проект бюджета вызвал широкую критику в конгрессе и во всей стране. С осуждением безрассудных планов администрации, грозящих серьезными экономическими и социальными потрясениями, выступают не только представители оппозиционной демократической партии, но и деятели из лагеря республиканцев. Член сенатской бюджетной комиссии республиканец Ч. Грэсслн высказал серьезное опасение, что чрезмерные ресурсы, выделяемые Пентагону, «обескровят экономику». Даже такой ультраконсерватор, как сенатор-республиканец Б. Голдуотер заявил, что запрошенные ассигнования для Пентагона «могут быть и должны быть урезаны».

Время покажет, будут ли военные расходы сокращены. Теперь же общественности США и всего мира предельно ясно одно: администрация Рейгана не отказалась от своего опасного курса с позиции силы и попыток достижения военного превосходства.

Ю. ЛЕВЧЕНКО.
(ТАСС).

● ЖИВОТНОВОДСТВО — УДАРНЫЙ ФРОНТ

У ПУСТЫХ КОРМУШЕК

В СЛОЖНЫХ УСЛОВИЯХ ПРОТЕКАЕТ ЗИМОВКА НА ФЕРМАХ НАВОИЙСКОЙ ОБЛАСТИ. СКАЗЫВАЮТСЯ НЕПОГОДА, НЕДОСТАТОК КОРМОВ, В РЯДЕ ХОЗЯЙСТВ — СЛАБАЯ ОРГАНИЗАЦИЯ ТРУДА И ПРОСТОЙ ТЕХНИКИ. В БОЛЬШИНСТВЕ ХОЗЯЙСТВ ОБЛАСТИ НАДОИ И ПРИВЕСЫ ЗНАЧИТЕЛЬНО НИЖЕ ЗАПЛАНИРОВАННЫХ.

У доярки Б. Сафаровой из колхоза «Кызыл Узбекистан» Навоийского района с утра отличное настроение: накануне ей, получившей за день от своей группы коров больше всех молока, вручили ценный подарок и подняли в ее честь флаг трудовой славы.

— О людях у нас умеют заботиться, — рассказывает она. — И это создает хороший настрой.

Почти все молоко с фермы отправляется первым сортом, жирность 4,1 процента. Молоко принимают отдельно у каждой доярки. Это позволяет по достоинству оценивать их труд и мастерство.

На ферме налажена племенная работа. Молочное стадо сформировано из высокоудойных коров. Поэтому обязательства у Б. Сафаровой и других доярок на завершающий год пятилетки высокие.

— Уже год, как мы перешли на подряд, — говорит председатель колхоза Р. Ганиев. — И работа по-новому заметно сказалась на делах коллектива.

Однако опыт лучших пока робко используют другие хозяйства района. Суровая снежная зима застала врасплох многих руководителей и специалистов. Очень мало, например, заготовлено грубых кормов в соседнем колхозе «Ленин юлы». Главный зоотехник хозяйства Б. Эргашев уверяет, что все корма измельчают, запаривают, сдабривают. Но почему же тогда суточный надой от коровы — 4,2 килограмма.

С начальником райсельхозуправления А. Ураковым обходим ферму. Скот содержат в тесноте, кругом грязь, некоторые помещения в аварийном состоянии. Два года назад завезли оборудование для кормоцехов, но они бездействуют. С потолка тесной, неуютной комнаты животноводов падает капель. Ни стенной газеты, ни периодики, ни доски показателей работы доярок нет. Выходит, и о людях, организации их работы, развитии социалистического соревнования заботы нет.

Благодушие и самоуспокоенность специалистов и руководителей объясняются, очевидно, тем, что в районной сводке колхоз далеко не последний, есть хозяйства и похуже. Например, в совхозе «Фархад» и колхозе «Кызыл Октябрь» получают от коровы лишь три килограмма молока в день, а в совхозе № 1 — по два. Ниже, чем в «Ленин юлы», продуктивность стада в совхозах «Нарпай» и «60 лет СССР», колхозе «Коммунизм».

Одна из причин низкой продуктивности — простои кормоцехов. По сводке райсельхозуправления, в хозяйствах через них проходит лишь 24—60 процентов кормов.

Навоийский район занимает одно из последних мест в области и по сдаточному весу скота. Средний вес снизился. Каждые 13 из 100 животных сдаются с упитанностью ниже средней. Только по этой причине в области недополучено за минувший год около 1,5 тысячи тонн мяса. Если бы весь скот сдавался весом не менее 400 килограммов, какое бы стадо можно было сохранить?

— Серьезные претензии у нас не только к специалистам хозяйств и районного звена, — говорит первый секретарь Навоийского райкома партии В. Я. Шашурин, — но и к специалистам областного управления сельского хозяйства, треста каракулеводческих совхозов. Редко они бывают на фермах. Конкретной помощи от них не видим. А иногда позиция областных сельхозорганов вызывает, мягко говоря, удивление. Лишь один пример. Трест каракулеводческих совхозов выделяет соседним районам 8—9 килограммов комбикормов на одну овцу, а нашему — 3 килограмма. Подводят животноводов и энергетики. В совхозе «Нарпай», где содержится треть дойного стада района, через день отключают электроэнергию и, как правило, в часы кормления и дойки. В такие дни надой падает на 600—700 килограммов.

— В колхозе имени Ленина Навбахорского района в прошлом году, — рассказывает главный агроном хозяйства А. Раджабова, — около фермы три гектара засеяли свеклой, получили 180 тонн корма.

Эти цифры вызвали сомнение.

— Засеяли полтора гектара, — уточняет заведующий фермой Р. Эльманов,— а собрали 50 тонн. Остальное осталось под снегом.

Склонностью к очковтирательству и благодушию, к сожалению, в этом колхозе страдает не один главный агроном. А положение между тем весьма тревожное. Бездействуют доильные установки. Надои снизились. Нет заботы о людях: столовая, библиотека, красный уголок, как правило, на замке. Об отношении правления, парткома и профкома колхоза к делам и нуждам животноводов говорит хотя бы то, что в последний раз флаг трудовой славы поднимали на ферме в ноябре, а в честь кого — никто не помнит. Нет ни доски показателей, ни Доски почета, лишь в конторе пылятся на стенах стенды с планами и обязательствами на... 1983 год. Так и выходит, что работа — под спущенным флагом.

Намного ниже прошлогодних надои в колхозах имени Ахунбабаева, имени Свердлова, «Бухара», в совхозе «Гигант». Словом, и в Навбахорском районе не вышли на плановый показатель. Средний вес сдаваемого крупного рогатого скота даже меньше, чем у навоийцев, — 325 килограммов, надой от коровы — 1.672 килограмма. Хуже, как говорится, некуда! Тем не менее некоторые руководители настроены весьма оптимистически, хотя и необоснованно. Совхоз «Гигант», колхозы «Ленинград» и имени Ахунбабаева, например, наметили увеличить производство молока в 1,5 раза. Планы явно не в ладах с реальностью. И еще: по расчетам райсельхозуправления, в районе необходимо производить ежегодно 27—28 тысяч тонн кормовых единиц, а запасается почти вдвое меньше.

Намного отстают от заданий и уровня прошлого года и кызылтепинцы. И у них скот низких кондиций, большой долг по заготовкам молока.

В целом по Кызылтепинскому району картина весьма пестрая. В некоторых хозяйствах фермы работают неплохо, и отдача весомая. Но другие фермы резервов не используют. Это не тревожит районных руководителей.

— Поезжайте в совхоз «Бустон», — порекомендовал председатель Кызылтепинского райисполкома К. Асадов. — У них есть чему поучиться.

С главным зоотехником райсельхозуправления К. Бугановым едем туда. Полтора часа не могли найти ни директора, ни главных специалистов, ни заведующего фермой, хотя было время кормления стада. Перед вечерней дойкой директор К. Маликов появился в конторе, но не имел сил поехать на ферму, был основательно пьян. Не присутствовали на этой дойке, как, впрочем, и на утренней, ни зоотехники, ни ветврачи, ни завфермой. До ночи, пока не ушли доярки, оставив коров у пустых кормушек, не появились на ферме и ответственные дежурные — главный инженер-ирригатор Т. Тешаев и учетчик М. Назаров.

Как работает коллектив— это, видимо, нимало не волнует дирекцию, партком и рабочком совхоза. Да и показатели, как выяснилось, у хозяйства гораздо скромнее, чем это видится из райцентра.

Столь неприглядная картина в этих районах сложилась, естественно, не вдруг. В большинстве хозяйств она — следствие неналаженной племенной работы, недостаточной заботы о кормах, плохой организации труда, соревнования. Не изжита еще и порочная практика приукрашивания действительного положения дел, погони за благополучием на бумаге. Много в области говорится о широком внедрении самой прогрессивной формы организации и оплаты труда — подряда, однако дело так и не сдвинулось.

А. ЛАЗАРЕВ.
Соб. корр. «Правды Востока».
Навоийская область.

ВЕСТИ С РАЗНЫХ ШИРОТ

▲ **НЬЮ-ЙОРК. Торжественная церемония, посвященная 40-летию Победы во второй мировой войне, будет проведена в Организации Объединенных Наций. Решение об этом принято на завершившейся здесь организационной сессии экономического и социального совета (ЭКОСОС) — одного из главных органов ООН. В единогласно принятой резолюции говорится, что торжества будут проведены в свете решения Генеральной Ассамблеи ООН, которая объявила 8 и 9 мая 1985 года днями празднования сороковой годовщины Победы над нацизмом и фашизмом и борьбы против них.**

▲ ДЕЛИ. С призывом крепить единство всех демократических и патриотических сил страны, усилить борьбу в защиту территориальной целостности республики обратилась к избирателям на предстоящих выборах в законодательные собрания 11 штатов и союзной территории Путтуччери Коммунистическая партия Индии. В опубликованном КПИ обращении указывается, что заговор империалистических сил и их наемников создает серьезную угрозу свободе и независимости Индии. Проведение страной антиимпериалистической политики мира и неприсоединения на международной арене, укрепление дружественных отношений с Советским Союзом и другими социалистическими странами, подчеркивается в документе, является твердой гарантией победы индийского народа в борьбе за обеспечение безопасности республики, против зловещих планов международной реакции.

▲ **ЛУСАКА. По сообщениям из ЮАР, крупная забастовка обслуживающего персонала госпиталей началась в городе Дурбан, провинция Наталь. Ее участники требуют улучшения условий труда и увеличения заработной платы. Стремясь подавить выступление трудящихся, администрация госпиталей объявила об их увольнении и направила против манифестантов усиленные наряды полиции. «Блюстители порядка» учинили жестокую расправу над забастовщиками и бросили в застенки свыше пятисот человек.**

(ТАСС).

США приступили к реализации президентской «директивы № 119» о практических мерах по милитаризации космоса.

(Из газет).

Его мишень — правда. Рис. Ю. БРОДИЦКОГО.

СНОВА КРОВЬ В ОЛЬСТЕРЕ

ЛОНДОН. (ТАСС). Новое кровавое преступление совершено в Северной Ирландии королевской ольстерской полицией. Как сообщает информационная служба телекомпании Би-би-си, в административном центре Ольстера — Белфасте полицейские открыли огонь по легковой автомашине, в которой находился 19-летний Джеррард Лог. Получивший тяжелые ранения юноша был доставлен в госпиталь, где вскоре скончался. Это убийство было совершено совсем недалеко от того места, где три недели назад протестантские экстремисты из «полка обороны Ольстера» хладнокровно застрелили другого молодого ирландца — 17-летнего Пола Келли.

В обоих случаях, следуя обычной практике, власти сразу же поспешили оправдать убийц. Представитель королевской ольстерской полиции заявил, что автомашина Дж. Лога была обстреляна потому, что его поведение «показалось подозрительным», устроившим засаду «блюстителям порядка». Однако, как свидетельствуют факты, это было не что иное, как заранее спланированное убийство. Очевидцы показали, передает Би-би-си, что, вопреки утверждениям полицейских о «подозрительности» поведения Дж. Лога, который якобы «угрожал» им, юноша сразу же выполнил требование остановить автомашину и предъявить документы. Выстрелы раздались позднее...

СОГЛАСИЕ КИТАЙСКИХ ВЛАСТЕЙ

ТОКИО. (ТАСС). Вслед за подписанием совместной китайско-английской декларации по Сянгану (Гонконгу) китайские власти дали согласие на открытие консульства Израиля в Гонконге. Это решение связывают с расширением торговли, в частности с поставками Китаю израильского оружия через Гонконг для оснащения китайской армии.

НАВСТРЕЧУ ВЫБОРАМ

АГИТПУНКТ В КАЮТ-КОМПАНИИ

ВЫСОТА — ТРИ ТЫСЯЧИ ВОСЕМЬСОТ МЕТРОВ НАД УРОВНЕМ МОРЯ. МЕСТО — КАЮТ-КОМПАНИЯ ПОЛЕВОЙ ЭКСПЕРИМЕНТАЛЬНОЙ ГЛЯЦИОЛОГИЧЕСКОЙ СТАНЦИИ НА ЛЕДНИКЕ АБРАМОВА (ПАМИРО-АЛАЙ). ВРЕМЯ (ТАШКЕНТСКОЕ) — 15 ЧАСОВ, 7 ФЕВРАЛЯ 1985 ГОДА.

Отгороженные от вьюжной погоды, в домике из легких и надежных панелей — из таких сооружают дрейфующие СП — у приемника собрались участники зимовки: в эфире радиопередача Узбекского республиканского управления по гидрометеорологии и контролю природной среды. Подготовлена она специально для тех, кто несет вахту в экстремальных условиях, на 33 отдаленных и труднодоступных станциях. Программу в этот день открыла беседа, посвященная подготовке к выборам в Верховный Совет Узбекской ССР и местные Советы народных депутатов.

О советской избирательной системе, о том, с какими успехами подходят к 24 февраля труженики республики, в том числе гидрометеорологи, рассказал заместитель начальника управления А. И. Бедрицкий. А на леднике Абрамова его рассказ дополнил руководитель зимовки Олег Вадимович Полежаев — член участковой избирательной комиссии № 10 города Ташкента, где в избирательные списки внесены фамилии зимовщиков.

По просьбе корреспондента УзТАГ передаем на станцию вопрос о том, как готовятся к выборам на базе.

— Наша кают-компания превратилась в своеобразный агитпункт, — отвечает О. В. Полежаев. — На полках — тематическая подборка книг и брошюр о выборах в СССР. Вот сейчас оживленно обсуждаем — с чем придем мы к выборам. Ребята решили досрочно завершить ремонт отдельных технических средств базы, провести соревнования по настольному теннису, организуем свой «Голубой огонек», посмотрим кинокартину — в нашей фильмотеке их 180. В общем, будет у нас настоящий праздник.

Да, это настоящий праздник для каждого советского человека, где бы он ни находился в День выборов: в горах, в океане, в пути. Ведь каждому гражданину Союза ССР не просто предоставлено, но и реально обеспечено право голоса.

— Представляете, насколько важно семерым зимовщикам на леднике Абрамова, как и на других станциях, чувствовать постоянную связь с Большой землей, внимание и заботу о себе, — отмечает Александр Иванович Бедрицкий. — Ведь трудятся они в условиях, не уступающих антарктическим.

...Высокогорье, нехватка кислорода — работы ведутся от 3.600 до 4.600 метров над уровнем моря.

— А как погода, по-прежнему вьюжит?

— Есть ветерок, — отвечает О. В. Полежаев. — Да это не помеха. В феврале бывает до 25 метров в секунду.

— Холодно?

— Сейчас не очень, минус пятнадцать. Конечно, в этом месяце может быть и прохладнее — до тридцати мороза.

— Снега много?

— В верхней части ледника снежный покров достигает пяти метров, в нижней — двух.

Но, несмотря на такие условия, ребята с честью ведут дело — изучают колебания ледника, фоновое загрязнение окружающей среды и, конечно, проводят метеорологические наблюдения. Каждые три часа снимают показания приборов, каждые десять дней отправляются в маршруты.

— Надо учитывать и то, что зимовщики находятся на станции с ноября до мая, — вступает в разговор начальник гляциологической экспедиции Среднеазиатского регионального научно-исследовательского института имени В. А. Бугаева Виталий Константинович Ноздрюхин. — И лишь три раза за это время им наносит кратковременные визиты вертолет, который ввиду сложных условий даже не останавливает винты. Правда, бывают и экстренные случаи. Так случилось и в нынешнем сезоне: захворал восьмой участник зимовки Евгений Дорожеев. Люди, связавшие свою жизнь, деятельность с горами, хорошо знают, что такое воспаление легких на высоте в четыре тысячи метров. В распоряжении — считанные часы, минуты для того, чтобы спасти человека, — скоротечная пневмония отступает, только если быстро удается спустить больного. Это сделали пилоты, которые, несмотря на чрезвычайно сложные метеоусловия, доставили Евгения в больницу. Теперь Дорожеев готовится с первым вертолетом возвратиться на базу.

«Ледник-лаборатория», как называют станцию, существует 18 лет. Какие перемены здесь произошли за последние годы, со времени предыдущих выборов?

— Выросли у нас хозяйственные постройки, в том числе соорудили новую финскую баню, — говорит Олег Вадимович. — В нашем распоряжении появились снегоходы «Буран», которые облегчили труд людей. Да, у каждого из нас — отдельная комната. Есть и бугельная канатная дорога.

На станции все занимаются спортом — это и отдых, и необходимость. Ведь горы требуют от человека выносливости, закалки, смелости. Если и прибывает на станцию человек, ни разу не стоявший прежде на лыжах, уезжает он отсюда с п о ртсменом - горнолыжником. Но, как правило, зимуют здесь те, кто не первый год в горах. Начинают нередко техниками, а позже приобретают необходимую специальность. Вот Константин Шапо — ныне старший инженер — проводит здесь зиму в шестой раз. Инженером по изучению загрязнения окружающей среды стал Олег Каипов, получил специальность гляциолога Андрей Миллер. Впервые зимует на станции в качестве инженера-гидролога выпускник Ташкентского госуниверситета имени В. И. Ленина Алексей Грузинов — он потомственный исследователь, его дед и отец были гидрометеорологами. Второй раз зимой на станции инженер Виктор Кириллов и дизелит-электротехник Валерий Волков Некоторые из них будут впервые голосовать на леднике.

— Как будет организовано здесь голосование?

— Зимовщики имеют все сведения о кандидатах в депутаты Верховного Совета Узбекской ССР и местные Советы народных депутатов, — рассказывает Александр Иванович. — Начальнику зимовки — члену избирательной комиссии — будут переданы точные копии всех избирательных документов. Как и всюду, на труднодоступных точках есть избирательные урны, опечатанные печатью станции. Информацию о ходе и итогах голосования с оформлением всех соответствующих протоколов передадут по рации. А с первым же вертолетом конверт с бюллетенями отправится в Ташкент.

Вместе со всей республикой готовятся к выборам люди, работающие там, за облаками.

О. ОСИПОВ.
Корр. УзТАГ.

С УКРАШЕНИЯМИ ЗНАКОМИТ АЛЬБОМ

К шедеврам мировой художественной культуры относят специалисты изделия народных мастеров Востока. Серьги и браслеты из кургана Иссык и Амударьинского клада, датируемые V — IV веками до нашей эры, золотая диадема из шаманского погребения на реке Кагарлинке, произведения мастеров древности, найденные в Хорезме... Со многими замечательными произведениями, хранящимися в собрании Государственного музея искусств народов Востока, знакомит нас альбом «Ювелирные украшения народов Средней Азии и Казахстана», выпущенный издательством «Советский художник».

Более 120 цветных репродукций и комментарии к ним помогают не только составить представление о ювелирном искусстве региона, но и узнать, как родились традиционные для него образцы. Изображению рыбы, например, на Востоке придавалось особое значение, оно воспринималось как символ счастья, многочисленного потомства. В виде рыбы ювелиры чеканили подвески к ожерельям, налобным и височным украшениям, а браслеты покрывали орнаментом «рыбий хвостик».

А известно ли вам, что в прошлом веке среди украшений молодой женщины особенно ценилась подвеска «пешауз» из серебра, эмали и цветного стекла? К подвеске крепились туалетные принадлежности: серебряные щипчики, флакончики, коробочки. Рядом с этой подвеской можно было увидеть другую — для ключей.

Разнообразны серьги узбечек и таджичек. Серебро, сердолик, бирюза, коралл и другие материалы позволяли создавать украшения самых удивительных форм.

Обязательной принадлежностью мужского праздничного костюма был бархатный пояс, украшенный серебряными накладками со вставками из бирюзы. Яркость бирюзы усиливалась, когда мастер покрывал отдельные детали накладок чернью. Пояса, которые мы видим в альбоме, изготовлялись в Бухаре и оттуда вывозились в другие районы Средней Азии.

Уникальные создания талантливых мастеров, с которыми знакомит нас альбом, свидетельствуют, как неисчерпаемо богат мир народного искусства.

В. БАХРАМОВ.

СЕГОДНЯ — ДЕНЬ АЭРОФЛОТА

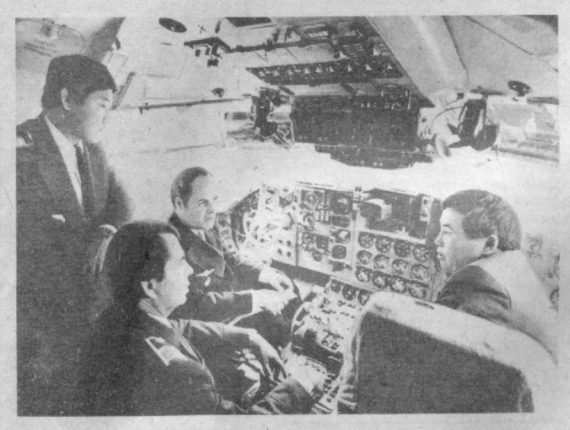

Воздушные ворота Востока

Открыты новые прямые воздушные трассы, связавшие столицу Узбекистана с Краснодаром и Львовом. А всего из Ташкентского аэропорта совершаются регулярные рейсы более чем в сто городов нашей страны и зарубежного Востока. Через Ташкент проходят воздушные линии в Индию, Афганистан, Вьетнам и другие государства.

Высокая техническая оснащенность и квалификация персонала аэропорта позволили ему одним из первых в стране начать эксплуатацию суперлайнеров «ИЛ-86». Сейчас аэробусы совершают регулярные рейсы в Москву, Ленинград и Сочи.

В прошлом году из Ташкентского аэропорта было отправлено в воздушное путешествие 3.265 тысяч пассажиров. В нынешнем планируется довести эту цифру до 3,5 миллиона, а также перевезти около 24 тысяч тонн народнохозяйственных грузов, из которых основную массу, как и в предыдущие годы, составят свежие овощи и фрукты для жителей Сибири, Урала и Дальнего Востока. Кроме того, авиаторы планируют сберечь 2.650 тонн горючего и отработать на нем два дня.

НА СНИМКАХ: вверху (слева) — один из лучших экипажей «ИЛ-62» (слева направо) штурман М. А. Цай, бортинженер В. Н. Караван, командир корабля М. А. Сорокин, второй пилот Ш. К. Расулов; вверху (справа) — диспетчер Ф. Р. Шакиров на главном командном диспетчерском пункте; Ташкентский аэропорт.

Фото В. КАЗАНЦЕВА (УзТАГ).

КАНДИДАТЫ НАРОДА

САМАЯ ВЫСОКАЯ МЕЧТА

Высокий, подтянутый, Гайрат Абдужалилович стоял на трибуне и смотрел в зал. В зал, где сегодня собрались те, кто выдвинул его кандидатом в депутаты Верховного Совета Узбекской ССР от Чаштепинского избирательного округа № 40 города Ташкента. Он готовился к этой встрече, но приготовленное накануне выступление показалось ему слишком обыденным для такого ответственного в его жизни момента и хотелось найти особые, идущие от самого сердца слова.

«Гайрата Абдужалиловича Сарымсакова я знаю с 1969 года. С того самого дня, когда он начал работать в Ташкентском авиапредприятии. Он пришел к нам молодым еще человеком, но уже был опытным пилотом, прошел хорошую жизненную школу. За эти годы Гайрат Абдужалилович закончил Ленинградскую академию гражданской авиации, стал летчиком первого класса, в числе первых девяти пилотов из Узбекистана освоил флагман Аэрофлота — широкофюзеляжный «ИЛ-86».

(Из выступления Г. А. СМЕТАНИНА — доверенного лица кандидата, заместителя командира Ташкентского авиапредприятия по политико-воспитательной работе на встрече с избирателями).

Их было четверо, школьных друзей, и все они мечтали об авиации. Детская мечта переросла в твердый выбор жизненного пути. Гайрат стал курсантом Краснокутского авиационно-летного училища гражданской авиации.

В Сергелийском авиапредприятии, куда Сарымсакова направили после окончания училища, он сел за штурвал «АН-2». Летчики говорят коротко: «работал на химии». А в официальных документах дано более точное определение: применение авиации в народном хозяйстве. Первый учитель Сарымсакова, Евгений Иванович Кашевич, собственным примером воспитывал ученика. И по сей день пилот первого класса Сарымсаков не признает делений авиации на большую и малую.

— Каждому человеку свойственно стремиться достичь большего в своей профессии, — делится мыслями Г. Сарымсаков. — Для летчика каждая новая высота — это освоение самолета нового класса. Но я глубоко убежден, что работа в сельхозавиации необходима не только для приобретения мастерства, но и важна как школа жизни. Мы помогали хлопкоробам выращивать урожай и осознавали всю важность этой задачи.

В 1969 году летчиков, желающих летать на транспортных машинах, было куда больше, чем самолетов. И все же Сарымсакова приняли в Ташкентское авиапредприятие вторым пилотом. Вскоре он пересел в кресло командира экипажа.

Работа летчика — постоянная учеба. Учился и Гайрат Абдужалилович. Он освоил управление лайнером «ИЛ-62», стал пилотом первого класса, но чувствовал, что знаний явно не хватает. Тогда-то и стал Сарымсаков слушателем заочного отделения Ленинградской академии гражданской авиации. Не раз ночами, сидя за учебниками, упрекал себя, что не поступил в академию когда был моложе. Сам себя вышучивал: «У тебя уже пятеро детей, а ты за учебники взялся». Наступила однажды такая минута, что решил бросить учебу, но пересилил себя.

Защита диплома в академии совпала с еще одним важным событием в жизни летчика. Именно тогда несколько лучших пилотов Узбекского управления гражданской авиации были направлены в Москву для освоения аэробуса «ИЛ-86». Так и курсировал беспрестанно Сарымсаков от московского аэропорта Внуково до ленинградского — Пулково. И вот уже в качестве командира экипажа сел за штурвал аэробуса, поднял в небо мощную машину кавалер ордена Трудовой Славы III степени Гайрат Абдужалилович Сарымсаков.

«Коллектив Ташкентского авиапредприятия не случайно выдвинул своим кандидатом в депутаты Верховного Совета Узбекской ССР Гайрата Абдужалиловича. Надежный товарищ, принципиальный и честный, коммунист Сарымсаков делает все от него зависящее для того, чтобы Аэрофлот стал истинным эталоном на транспорте».

(Из выступления Г. А. СМЕТАНИНА — доверенного лица кандидата на встрече с избирателями).

Как член парткома авиапредприятия, Сарымсаков — в комиссии по обеспечению безопасности полетов. И эта его общественная нагрузка свидетельствует о непререкаемом авторитете летчика.

— Набрав высоту, — рассказывает Гайрат Абдужалилович, — самолет переводится на автопилот. Но напряжение экипажа не спадает ни на минуту. Да иначе и быть не может. Видимая легкость в работе приходит лишь тогда, когда в экипаже понимают друг друга по жестам, мимике. Неважно для летчика — один человек за его спиной в салоне или 350. Мы отвечаем за жизнь каждого пассажира.

...Обсуждали недавно на парткоме предприятия поведение одного из начальников смен. Члены парткома были единодушны — достоин сурового наказания. Поднялся Сарымсаков: «Не место такому человеку на руководящей должности, не место ему в рядах коммунистов. Он не ошибку допустил, не служебный промах. Он своим недостойным поведением опозорил высокое звание члена партии».

Гайрат Абдужалилович не из тех, кто торопится с выводами. Но коли в чем-то твердо убежден, будет отстаивать свою позицию до конца.

— Сам тот факт, что меня выдвинули кандидатом в депутаты Верховного Совета республики,—свидетельство большого доверия, — говорит Г. А. Сарымсаков. — Высокую миссию депутата я вижу в служении народу. Понимаю, что доверие непросто оправдать. Нужно вникать во многие, далекие от профессии вопросы, проявлять исключительную принципиальность, решая чьи-то судьбы, не формально, а по существу вникать во все жизненные проблемы. Таким вижу я истинного избранника народа.

О. ЯКУБОВ.
Корр. «Правды Востока».

РАЗРЯДУ СООТВЕТСТВУЕТ?

Реформа школы: опыт, проблемы

Среднее профессионально-техническое училище № 22 разместилось на территории своего базового предприятия — производственного швейного объединения имени 50-летия Узбекской ССР и Компартии Узбекистана. Учащиеся хозяйничают на нескольких этажах административного корпуса, а также в некоторых других помещениях, приспособленных под учебные мастерские. У них общие со швейниками библиотека, актовый зал, столовые, магазины.

В тесных связях училища и предприятия можно убедиться не только по этим внешним признакам. Швейное объединение снабжает училище оборудованием, существенна его материальная поддержка. Производственники оказывают помощь в воспитании учащихся, проведении общественных мероприятий. Текущие дела ПТУ периодически заслушиваются на совещаниях у генерального директора объединения. И наоборот, на педсоветах, где обсуждаются вопросы организации практики учащихся, трудоустройства выпускников, принимают участие начальники цехов, работники отдела кадров предприятия.

В 1974 году, при создании училища, туда перешли работать многие специалисты объединения. Это еще крепче связало училище и предприятие. Об эффективности содружества красноречиво свидетельствует такой факт: семьдесят процентов рабочих объединения — выпускники ПТУ.

Но школьная реформа ставит новые, более сложные задачи. Одна из важнейших, пожалуй, — качество подготовки специалистов.

Подростки проходят на объединении производственную практику. До этого у них была практика в ученических мастерских ПТУ.

— Практиканты училища порой не знают элементарных вещей, — говорит начальник пошивочного цеха № 10 С. Н. Белоглазова. — Наши мастера вынуждены переводить их на самые простые, неквалифицированные операции. В течение нескольких недель учим подростков тому, что они уже должны уметь.

Здесь, пожалуй, необходимо кое-что пояснить. Согласно учебному плану на своей «внутренней» практике девушки и юноши шьют изделия от начала до конца. В цехах предприятия им необходимо выполнять одну конкретную операцию на таких швейных машинах, каких нет в учебных мастерских. Причем не просто выполнять, а работать быстро и давать доброкачественную продукцию. Большинство практикантов сразу с заданием справиться не могут.

На производстве от них требуют норму, план. В том же десятом цехе на рабочих местах сейчас 220 человек вместо 270 по штату. Неудивительно, что несколько месяцев цех в «прорыве». Поэтому на учащихся смотрят с надеждой, забывая, что они лишь практиканты. Именно практика должна привить им профессиональные навыки.

С другой стороны, в повышении эффективности производственной практики многое могут сделать и педагоги училища. Часть мастеров производственного обучения, передав своих подопечных швейникам, в дальнейшем интересуются лишь их посещаемостью.

Ну, а как выпускники? Они приходят на производство после окончания ПТУ с третьим или четвертым разрядом.

— Большинство выпускников сответствует той квалификации, которую они получили в училище, — говорит заместитель генерального директора объединения Ф. С. Нуритдинова. — Однако у некоторых все же подготовка слабая. Приходится тратить время на их обучение.

Причин несколько. Есть и такие, решение которых зависит от предприятия. Возьмем, например, оборудование учебных мастерских. Оно не соответствует требованиям сегодняшнего дня. «Нам дают или то, что очень плохо работает, или то, что уже не нужно на производстве», — говорят преподаватели.

В совместных планах училища и объединения по реализации школьной реформы предусмотрено полное обновление технического оборудования училища. Это, несомненно, благотворно скажется на качестве подготовки специалистов. Но решаются ли все проблемы?

Сейчас, например, в ученических мастерских стоят огромные прессы, но они не работают.

— Вскоре в цехах объединения установят импортные швейные машины, — говорит директор училища М. Ю. Юнусов. — Нам же дадут старые...

И эта проблема должна найти свое решение. Преподавателям оно видится в максимальном приближении учебной практики к производственному процессу. Но под это должна быть заложена материально-техническая база.

Большие усилия прилагают и педагоги, и швейники, чтобы выпускники закреплялись на предприятии. Ежегодно по этому показателю подводятся итоги соревнования мастеров производственного обучения. Лучшие награждаются, их опыт стремятся распространить. На предприятии молодого рабочего закрепляют за опытным наставником. Об этом сообщают родителям выпускника, информируют их также о производственных успехах подростка. В среднем, семь выпускников из десяти остаются на предприятии. Где же «теряются» остальные?

Многие подростки приходят в ПТУ в надежде научиться кроить и шить. Однако училище готовит не портных, а швей-мотористок, умеющих быстро и качественно выполнять одну-две операции. Кое-кого это разочаровывает.

Педагоги стремятся решить проблему. В ПТУ создан ученический Дом моделей. Во внеурочное время учащиеся из отходов материала создают удивительные по красоте изделия, получившие высокую оценку специалистов, награжденные призами выставок, грамотами. В этой работе нужна фантазия, выдумка, трудолюбие.

Некоторые учащиеся имеют иногороднюю прописку. У предприятия нет общежития, значит, эти рабочие руки для него тоже потеряны.

Как видим, проблемы есть. Как, впрочем, есть и стремление педагогов училища и работников базового предприятия их решить. Школьная реформа требует качественной перестройки деятельности по трудовому воспитанию молодых людей. Первые шаги в этом направлении делают и СПТУ-22, и производственное швейное объединение имени 50-летия Узбекской ССР и Компартии Узбекистана. Желательно только, чтобы эти шаги не были робкими.

И. МУДАРИСОВ.
Корр. «Правды Востока».

ПРАЗДНИК АВИАТОРОВ

Важной составной частью транспортной системы страны стала гражданская авиация. Воздушные лайнеры перевезли в прошлом году свыше 112 миллионов пассажиров, более трех тысяч тонн срочных народнохозяйственных грузов и почты. Весомый вклад вносят пилоты в решение Продовольственной программы. Об этом говорилось на торжественном собрании, посвященном Дню Аэрофлота. Оно состоялось 8 февраля в Москве.

В президиуме — член Политбюро ЦК КПСС, секретарь ЦК КПСС Г. В. Романов, руководители ряда министерств и ведомств, победители социалистического соревнования, представители общественности столицы.

С докладом выступил министр гражданской авиации Б. П. Бугаев.

Собравшиеся заверили, что отдадут все свои знания, опыт и энергию для успешного выполнения напряженных заданий и социалистических обязательств года, пятилетки в целом.

(ТАСС).

КАК ВЫПОЛНЯЮТСЯ РЕШЕНИЯ XVI ПЛЕНУМА ЦК КОМПАРТИИ УЗБЕКИСТАНА

ПРОПАЛА МАШИНА

В НЕКОТОРЫХ АВТОХОЗЯЙСТВАХ, ПОДВЕДОМСТВЕННЫХ «УЗКОЛХОЗСТРОЮ», ВОЛЬГОТНО ЖИВЕТСЯ ОЧКОВТИРАТЕЛЯМ И НАРУШИТЕЛЯМ ПРОИЗВОДСТВЕННОЙ ДИСЦИПЛИНЫ.

В 1983 году сняли с должности директора республиканской автобазы централизованных перевозок (что в Янгиюле), Ш. Умарова. Он погряз во всевозможных неблаговидных комбинациях и подтасовках. Снять то сняли, однако, как оказалось, щуку бросили в реку: теперь Ш. Умаров — главный инженер более крупного автохозяйства — автобусного парка № 12 Минавтотранса. Директором назначили заместителя начальника управления транспортом объединения «Узколхозстрой» Ю. Лысенко.

А Ю. Лысенко, видя беспринципное отношение руководства объединения, развернулся пуще прежнего директора. Как это ему удавалось, вопрос второй. Но вот такие факты.

За девять месяцев 1984 года приписали экономии дизельного топлива более 397 тысяч литров и почти шесть с половиной миллионов тонно-километров грузоперевозок. Только за это было незаконно выплачено заработной платы на сумму 29 тысяч 730 рублей.

Транспорт, предназначенный для обслуживания строительства системы «Узколхозстроя», зачастую выделялся сторонним организациям. Таких услуг оказано на 159.900 рублей.

На деле же за тот период автохозяйство выполнило план по грузообороту лишь на 73 процента, а коэффициент использования автопарка не достиг и 40 процентов.

Впрочем, если углубиться в материалы комплексно-документальной проверки, проведенной контрольно-ревизионным управлением объединения «Узколхозстрой», то можно продолжить перечень еще более поразительных фактов, не делающих чести ни руководству предприятия, ни его партийной и профсоюзной организациям. Заметим, ревизия проведена своей, ведомственной комиссией.

В автохозяйстве настолько увлеклись неблаговидными делами, что по сей день не знают, куда девался КамАЗ-5320 с двумя прицепами стоимостью 23.364 рубля, который вел своим ходом с берегов Камы водитель Вачаев. Автомобиля нет с 1983 года, а Ваччаев (от греха подальше!) был уволен... за прогулы.

Не заметив, или не пожелав заметить, бревна в своем глазу, куда уж до соринок. В августе прошлого года водители А. Медный и В. Велидов были командированы на автомобиле КамАЗ-5320 № 27-16 ТШС в город Брежнев за запчастями. Срок 20 дней. В январе этого года наконец-то приятели заявились в родные пенаты, нанеся ущерб автохозяйству в 6.834 рубля. Задержки с рейсами от трех до десяти дней здесь в порядке вещей, хотя в результате их базе причинен ущерб в 9.300 рублей.

Впрочем, картина уже прояснилась. А каковы же выводы?

В приказе от 3 января 1985 года, подписанном председателем объединения «Узколхозстрой» И. Ашуровым, читаем: «Произведенной комплексно-документальной ревизией установлено, что за последнее время республиканской автобазой «Узколхозстроя» проделана определенная работа...» Дальше все расписано по многочисленным пунктам и более полно, чем представили мы.

Словом, понятно, какая работа. За нее, если по партийному, принципиально, то...

Но И. Ашуров по доброте душевной — ведь растранжиренные суммы не из его собственного кармана — или по другим каким соображениям приказывает. Тут опять перечень мероприятий, а в конце: директору автобазы Ю. Лысенко, главному инженеру М. Кадирову и главному бухгалтеру Р. Паку объявить выговор. Им же возместить причиненный предприятию ущерб в размере... 1/3 месячного оклада каждого.

Не будем сравнивать, что потеряло государство, а что виновники. Разница слишком велика!

Но напрашивается вопрос: поняли ли в «Узколхозстрое» решения XVI пленума ЦК Компартии Узбекистана?

М. АБИДОВ.
Старший инспектор Госнефтеинспекции Узбекской ССР.

● ВСПОМНИ, ТОВАРИЩ!

Подвиг у деревни Липки

В составе 533-го стрелкового полка я участвовал в прорыве Ленинградской блокады. Был тогда командиром взвода разведки.

Полк, наступая по открытой местности под шквальным огнем противника, вел тяжелые бои в районе деревни Липки. С большим трудом продвигалась стрелковая рота, которой командовал комсомолец лейтенант Яков Богдан. Находясь в боевых порядках, он действовал смело. Личным примером мужества увлекал за собой бойцов.

Близки вражеские траншеи, и вдруг, почти рядом с командиром роты, из тщательно замаскированного дзота застрочил вражеский пулемет.

Командир мгновенно оценил обстановку: еще несколько секунд промедления, и все его бойцы могут погибнуть. И он принял единственно верное решение — рванулся вперед и закрыл телом амбразуру. Фашистский пулемет «захлебнулся». И тогда рота в едином порыве бросилась к траншеям врага, в ожесточенной рукопашной схватке уничтожила гитлеровцев, лишь немногим удалось унести ноги. В этом бою командир отделения комсомолец Иван Костин гранатой и автоматной очередью сразил пятерых фашистов, затем, ворвавшись во вражеский блиндаж, уничтожил расчет вражеского пулемета. Герой-комсомолец был ранен, однако не покинул поле боя.

Так мстили бойцы роты за смерть своего молодого командира.

Враг вводил в бой свежие силы, переходил в яростные контратаки, но — тщетно. Кольцо вражеской блокады было прорвано.

А. УСМАНОВ.
Участник обороны Ленинграда, капитан в отставке.

● ЭХО ВОЙНЫ

ВСТРЕТИЛИСЬ ОДНОПОЛЧАНЕ

В 1942 году разошлись военные пути-дороги фронтовых друзей М. Благодатного и Р. Хайдарова. Долгие годы разыскивал М. Благодатный своего однополчанина, и вот вчера, спустя 43 года, эта встреча состоялась.

В 1941 году красноармеец Хайдаров служил в огневом взводе, которым командовал лейтенант Благодатный. Хайдаров попал на Украину из Узбекистана, Благодатный был уроженцем здешних мест. В 1942 году командира взвода ранило, после ранения он продолжал службу в другой части. В конце войны снова был ранен, лечился в самаркандском госпитале, затем в Ташкенте, с которым и связал свою дальнейшую судьбу.

Как-то листал М. Благодатный свою командирскую книжку, в которой были записаны фамилии бойцов, и вспомнил о Хайдарове. Написал несколько писем. Откликнулись пять Хайдаровых, но все не те. И вот наконец пришло долгожданное письмо, подтверждающее, что однополчанин нашелся.

Р. Хайдаров приехал в Ташкент из-под Коканда, где сейчас живет. Ветеранам было о чем рассказать друг другу. Вспомнили и боевых друзей по 430-му гаубично-артиллерийскому полку, в котором начинали нелегкий военный путь.

О. АЛЕКСАНДРОВ.

● СТИХИ ПРОЧИТАНЫ ЧЕРЕЗ СТО ЛЕТ

ТОРЖЕСТВО ЖИЗНИ

Девять тысяч строк вошли в первый диван кокандского поэта Мухаммадкула Мухайира, жившего во второй половине XIX — начале XX веков. Стихотворные творения разных жанров, составившие сборник, прочитаны через 100 лет после их появления. Три рукописные книги Мухайира, известного до сих пор лишь по небольшому числу стихотворений, исследовала, перевела на современную узбекскую графику и включила лучшие из них в диван поэта Мастура Хайруллаева, научный сотрудник Института рукописей имени Хамида Сулейманова.

Произведения кокандского шоира воспевали торжество жизни, звали к свету знаний. На страницах его книг филолог прочитала и биографию автора — человека бедного, которому судьба уготовила в жизни тяжкие испытания. В одном из стихотворений он рассказал, что во время эпидемии чумы похоронил жену и пятерых детей. Долгое время скитался по городам и кишлакам, пока не нашел прибежища в древнем ферганском селении Риштан. Поэт часто обращал свои строки к таким же несчастным. С горечью писал он, что «с кем бы ни встречался во время странствий своих, где бы он ни бывал, нигде не видел он счастья в глазах простых людей».

Через всю жизнь пронес Мухайир любовь к поэзии Навои, Мукими, Лутфи — их он считал своими учителями, им подражал, восхищаясь красотой их стихов.

Сборник стихов Мухайира займет место на полках библиотек и домашних собраний, чтобы через столетие поведать о воспетом кокандским поэтом-бедняком «вечном жизни торжестве».

С. ФРОЛОВА.
Корр. УзТАГ.

● НАШЕ СВОБОДНОЕ ВРЕМЯ

СЕМЕЙНЫЙ АНСАМБЛЬ

С премьерой программы, посвященной 40-летию Великой Победы, на сцене Ургенчской городской школы искусства выступил семейный ансамбль Палвановых. В концерте, названном «Мы мечтою о мире живем», дебютировали сразу двое — трехлетняя Чаросой и шестилетняя Рано. А всего в ансамбле — 12 человек.

Руководит домашней филармонией Палван-ата, ветеран Великой Отечественной войны, бывший минометчик. Возвратившись с фронта, он посвятил себя любимому делу — музыке, стал одним из организаторов Хивинского народного театра, где проработал все 40 лет. В этом году ушел на заслуженный отдых, но с искусством не расстался.

Есть в семье и профессиональный композитор — старший сын Кадам, закончивший Ташкентскую государственную консерваторию. Сейчас он руководит ансамблем художественной самодеятельности в совхозе имени Аль-Хорезми Ханкинского района. Участвуют в ансамбле и пятеро внуков Палвана-ата. Все они учатся в музыкальных школах.

(УзТАГ).

На снимке: семейный ансамбль Палвановых.

Фото К. АТАЕВА (УзТАГ).

ПОГОДА НА НЕДЕЛЮ

11 — 17 ФЕВРАЛЯ

В первой половине недели сохранится холодная погода. В Каракалпакской АССР, Хорезмской и северных районах Навоийской области ночью температура будет 7—12 градусов мороза, днем — 4 мороза — 3 тепла. На крайнем юге республики ночью — 1—6 мороза, днем — 4—9 тепла.

Во второй половине недели температура повысится. Ночью и утром будут наблюдаться туманы. Снег ожидается лишь в начале недели на севере республики, в Ферганской долине и в горных районах. В конце недели пройдут дожди. Температура воздуха будет близка к средним многолетним значениям.

РЕСПУБЛИКА ОТ КРАЯ И ДО КРАЯ

ПРИШЛА Вода

ТУРТКУЛЬ. (Соб. корр.). На территории колхоза имени Димитрова пробурены скважины и построен водопровод протяженностью 29 километров с водозаборными сооружениями. Строительство осуществил коллектив СМУ пастбищно - мелиоративного объединения. К жителям поселков восемнадцати колхозов и совхозов пришла питьевая вода по водопроводам, построенным этим коллективом с начала пятилетки.

В ДАР—БИБЛИОТЕКА

НАВОИ. (Соб. корр.). Целую библиотеку собрали для тружеников молодого целинного совхоза «Андижан» книголюбы областного центра, шефствующие над коллективами, которые осваивают земли Уртачульского массива. Инициаторами этого доброго дела стали книголюбы МСУ-87 Навоийского управления строительства — инженер Г. Лаховец, электрофотограф Т. Гришмановская, бригадир Е. Григорьев, прораб Ш. Урманов, экономист С. Дельфцер и многие другие.

ВСЕ ВИДЕТЬ, ВСЕ СЛЫШАТЬ

АНДИЖАН. (Соб. корр.). Небольшой коллектив областного радиотелевизионного передающего центра добивается создания устойчивой телевизионной, радио- и междугородной телефонной связи.

В отдаленных населенных пунктах Ферганской долины — поселках Карапалван и Торговчи Наманганской, Сох и Шорсу Ферганской областей сдано в эксплуатацию оборудование спутниковой системы телевидения. Получили возможность принимать первую программу республиканского телевидения жители поселка Тешинташ Андижанской области и находящихся вблизи кишлаков, в том числе и в Киргизии. Центр объединяет 16 телевизионных и радиорелейных станций.

БОЛЬНИЦА В КОЛХОЗЕ

НАРИМАНОВКА. (Общ. корр. В. Попондопуло). В колхозе имени XXII партсъезда Пайарыкского района открылась крупная больница. В кабинетах и лабораториях имеется необходимая аппаратура, в палатах новое оборудование, современная мебель. Участковая больница на 100 коек обслуживает несколько хозяйств.

НАВОИЙСКИЕ ЧТЕНИЯ

Каждый год в феврале литературная общественность, читатели нашей республики отмечают день рождения великого узбекского поэта и мыслителя Алишера Навои. По всей республике проходят традиционные Навоийские чтения.

БЕССМЕРТНОЕ НАСЛЕДИЕ

По сложившейся уже традиции этот ежегодный праздник поэзии начался у памятника Алишеру Навои в Ташкенте. Среди тех, кто пришел отдать дань памяти великому поэту, — председатель Комитета Навои, член-корреспондент Академии наук Узбекской ССР, драматург и литературовед, автор созданной совместно с Уйгуном пьесы «Алишер Навои» — Иззат Султанов, секретарь правления Союза писателей Узбекской ССР Уктам Усманов, писатели, поэты, литературоведы А. Каюмов, М. Кошчанов, Мирмухсин, Аскад Мухтар, Д. Джаббар, Джамал Камал, А. Арипов, Г. Нуруллаева.

Наследие Алишера Навои поистине неисчерпаемо. Мысли, чувства, образы поэта не перестают волновать читателей, привлекают внимание пытливых исследователей. Вместе с писателями они принимают активное участие в проведении Навоийских чтений. В конференц-зале Института языка и литературы имени А. С. Пушкина АН Узбекской ССР собрались ученые — литературоведы, навоиведы Узбекистана и других братских республик на свою двадцать девятую традиционную научную конференцию, посвященную изучению литературного и научного наследия великого узбекского поэта и мыслителя. Они рассмотрели различные аспекты творчества Алишера Навои, его влияние на культуру Советского Востока, его огромное воспитательное воздействие на наших современников.

Научная конференция, посвященная Алишеру Навои, прошла также в Намангане.

Т. АХМЕДОВА.

В ГОРОДЕ ЕГО ИМЕНИ

В шестой раз проходят Навоийские чтения в городе, носящем имя поэта. И всякий раз они выливаются в настоящий праздник поэзии.

Навоийские чтения проводятся по инициативе областной организации Общества книголюбов Узбекистана, бюро пропаганды художественной литературы Союза писателей Узбекской ССР. Вечера, читательские конференции, встречи с писателями, поэтами проходят и по всей области — на предприятиях, в колхозах и совхозах, учебных заведениях, городских и сельских клубах, молодежных общежитиях. Для педагогов школ Навоийские чтения — трибуна, с которой они ведут разговор о любви к Родине, о нравственном долге человека. Старшеклассники пишут сочинения, посвященные творчеству Алишера Навои, тому, как воплощаются в жизнь его мечты о справедливости, об обществе, в котором нет угнетения.

В нынешнем празднике поэзии вместе с навоийцами — молодые ташкентские поэты Атаяр, Людмила Егорова, Игорь Бяльский, бахши, народный сказитель Умуркул Пулканов.

Популярность Навоийских чтений с каждым годом растет. В городе уже мечтают о создании музея Алишера Навои, который стал бы центром пропаганды его бессмертного наследия.

Г. ГАДЕЛЬШИНА.
г. Навои.

СПОРТИВНЫЙ МЕРИДИАН

▲ В четвертый раз разыграли 8 февраля русскую партию участники шахматного матча на первенство мира. Этот дебют вновь был применен в 48-м поединке А. Карпова и Г. Каспарова, который после недельного перерыва состоялся в конференц-зале московской гостиницы «Спорт», ставшем теперь местом матча. На 41-м ходу партия была отложена.

▲ Звание чемпионки Европы по фигурному катанию в третий раз подряд завоевала Катарина Витт (ГДР). Олимпийская чемпионка, победительница прошлогоднего мирового первенства добыла свою очередную высшую награду в упорной борьбе с советской фигуристкой Кирой Ивановой, которая лидировала перед исполнением произвольной программы.

▲ Смотром мастерства самбистов стал прошедший в Зарафшане показательный турнир, в котором принял участие чемпион мира Геннадий Квон. Известный атлет часто бывает в своем родном городе, где под руководством тренера В. Колюпанова получил путевку в большой спорт. Сейчас Геннадий работает инструктором в Центральном спортивном клубе Советской Армии в Москве. Но связей с земляками не теряет.

ВОСКРЕСНЫЕ ШАХМАТНЫЕ ВЕЧЕРА

Раздел ведет кандидат в мастера У. Эльбеков.

● В ОСТРОЙ БОРЬБЕ.

Семь туров осталось до окончания 52-го чемпионата СССР в Риге. Борьба на финише за призовые места и пять путевок на отборочные межзональные соревнования за мировую шахматную корону еще более обострилась. Каждая ничья, тем более победа даются нелегко, ценой огромных усилий.

Дважды откладывал свою партию Георгий Агзамов с львовянином А. Михальчишиным, и все же ему удалось использовать небольшое материальное преимущество и записать в свой актив победное очко. С харьковчанином А. Черниным ташкентец сыграл вничью, а чемпиону СССР прошлого года москвичу А. Соколову — проиграл. В десятом туре Г. Агзамов очень сильно провел партию с одесситом К. Лернером, заставив его сложить оружие. Партии одиннадцатого и двенадцатого туров с челябинцем Е. Свешниковым и Ю. Разуваевым из Московской области ташкентец закончил миром.

Впереди нелегкие встречи с сильными соперниками. Георгий Агзамов пока занимает место в середине турнирной таблицы.

* * *

В Чернигове завершился Всесоюзный зональный турнир мирового первенства среди женщин. Победительницы турнира Е. Ахмыловская из Пицунды, Н. Гуриели из Тбилиси, М. Литинская из Львова и чемпионка СССР прошлого года С. Матвеева из Фрунзе завоевали право выступать на межзональных соревнованиях на первенство мира.

● КОНКУРС В ЧЕСТЬ 40-ЛЕТИЯ ПОБЕДЫ

Задания третьего тура

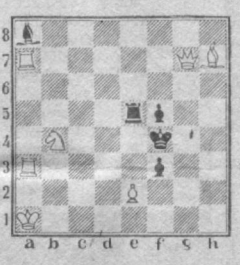

Мат в два хода (2 очка)

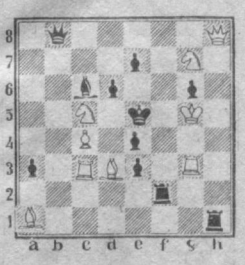

Мат в три хода (3 очка)

● САТИРИЧЕСКИМ ПЕРОМ

А БЫЛ ЛИ МАСТЕР?

В литавры не били, а могли бы.

В кои-то годы детско-юношеская спортивная школа (ДЮСШ) при Кашкадарьинском областном совете ДСО «Пахтакор» оказалась на высоте. В прошлом году превзойдены все показатели по подготовке спортсменов высших разрядов. Есть мастер спорта. Первый! Сразу сорок четыре юных каршинца выполнили норматив кандидатов в мастера спорта. На два больше, чем запланировано. Уже не говорим о перевыполнении заданий по подготовке перворазрядников, спортсменов массовых разрядов.

Столь разительных результатов достигли всего девять тренеров ДЮСШ при удивительно мизерном бюджете школы.

Каким же образом достигли?

— Значит, так, — многозначительно начал директор ДЮСШ А. Каримов. — Возглавил коллектив всего два года назад. Посоветовался в облсовете «Пахтакор» и решили: так как школа наша — сельского спортобщества, то должны в ней заниматься сельские ребята. И появились у нас отделения по самбо, дзюдо, вольной борьбе в Шахрисабзском, Камашинском, Касанском, Ульяновском районах.

— Правильно, — не удержался я. — Действительно, большинство ДЮСШ работают в городах. А чем хуже сельские ребята? Вот только как контроль осуществлять за работой тренеров? До того же Шахрисабза от Карши более ста километров.

— Машины, верно, у школы нет. Это — проблема. Но мы верим тренерам, — убежденно сказал Каримов.

— Кто наиболее отличился?

Замялся директор:

— Все хороши...

— Как на подбор, — заметив заминку, поддержал Каримова заместитель председателя облсовета «Пахтакор» Ш. Турсунов.

Решили все же отличившихся назвать поименно.

И тут все начало рушиться, как карточный домик. У четверых тренеров из девяти в личном деле не оказалось трудовых книжек, двое еще осенью уволены, а получающий полную ставку специалист по самбо Н. Маматкулов и вовсе числится завучем ДЮСШ при... Касанском гороно с 1978 года.

Почесали затылки и стали подсчитывать, сколько же действительно подготовлено кандидатов в мастера? Оказалось, меньше... десяти.

А был ли мастер спорта? Тот самый, единственный за многие годы существования ДЮСШ?

Прокляли Турсунов и Каримов председателя облсовета «Пахтакор» И. Джурабаева — он должен был ответить на этот вопрос. Сколько посыльных отправили его разыскивать, как сквозь землю провалился. Так и не нашли.

Делать нечего, стали экспромтом сочинять новую легенду.

— Норматив мастера спорта выполнил дзюдоист Б. Хуррамов, заняв первое место на чемпионате Узбекистана, прошедшем в марте прошлого года в Самарканде, — складно говорили дуэтом руководители. — Сам он родом из Яккабага, сейчас учится в Узбекском государственном институте физкультуры.

Ловко. Чуть передернули факты и почти все верно. Но полуправды не бывает. Хуррамов выступал на чемпионате за Кашкадарьинскую область, занял первое место. Это так. Но родом-то он из Сурхандарьи. И уже заканчивает в этом году институт физкультуры, поэтому никак не может быть выпускником... детско-юношеской спортивной школы Кашкадарьинского облсовета «Пахтакор».

Вот сколько лжи вокруг новоявленного мастера спорта. А сколько сразу возникает вопросов? Как получилось, что член студенческого спортобщества «Буревестник» выступал за сельское ДСО «Пахтакор». Почему подготовка мастера спорта приписывается не институту физкультуры, куда Хуррамов поступил, имея лишь второй разряд по самбо, а в конечном итоге — Узбекскому республиканскому обществу «Пахтакор»?

Не верится, что спортивные общества и ведомства не увидели подставки, очковтирательства. Желаемое принимается за действительное. План — любой ценой, не считаясь с моральными издержками. Разве руководители Узбекского общества «Пахтакор», спуская план Кашкадарьинскому облсовету на подготовку, к примеру, 18.500 значкистов ГТО, не знали, что сельские физкультурники Кашкадарьи располагают лишь одним летним бассейном, единственным стрелковым тиром? Из 267 сельских коллективов физкультуры большая половина не имеет в штате инструкторов по спорту? Не могли не знать, что заведомо невыполнимые задания и порождают «потолочные цифры». Облсовет «Пахтакор» отчитался за подготовку 18.840 значкистов ГТО. «Перевыполнил» план под молчаливое одобрение.

Людям, уличенным во лжи, раньше руки не подавали. А Джурабаев с 1969 года на руководящей спортивной работе. Семь лет возглавлял областное общество «Пахтакор». Команды на последних местах, а сам кое-чего добился: повысили в должности, стал председателем облспорткомитета. Учитель русского языка и литературы по специальности, Джурабаев еще семь лет подписывал липовые отчеты. Было даже так, что один и тот же спортсмен выполнял у него нормативы кандидата в мастера спорта и по борьбе, и по спортивным играм.

У заместителя председателя Ш. Турсунова двадцатилетний стаж спортивной деятельности. Лишь один перерыв — два года работал в системе торговли. А остальные годы был и инструктором, и директором ипподрома, и даже председателем облсовета «Пахтакор». По должности он рос, а спортивные успехи оставались на одном уровне — команды области неизменно были на последнем месте

И вот они принялись за очковтирательство, по второму кругу вовлекая в свои методы работы тех новых специалистов, которые пришли после XVI пленума ЦК КП Узбекистана.

Не оправдываю молодого директора ДЮСШ А. Каримова. Урок, данный ему «опытными» Джурабаевым и Турсуновым, должен пойти впрок.

Т. НИЗАЕВ.
Спец. корр. «Правды Востока».
г. Карши.

ГАРАЖ В БАГАЖНИКЕ

В багажнике легковой машины помещается целый гараж — новая продукция Минского автозавода. Гараж состоит из сборного металлического каркаса и влагонепроницаемого тента. «Построить» его не сложнее, чем установить туристическую палатку.

До конца года минчане изготовят более двух тысяч таких гаражей. (ТАСС).

● УЛЫБКИ ХУДОЖНИКА

Рис. В. МУРОМЦЕВА.

ТВ

11 ФЕВРАЛЯ

ЦТ I

9.00 «Время».
9.40 Мультфильм.
10.00 Концерт.
10.30 «Сицилианская защита». Художественный фильм.
12.00 Премьера телефильма «Не только о личном».
12.20 Новости.
15.00 Новости.
15.20 Документальные фильмы.
15.55 Романсы Г. Свиридова на стихи А. С. Пушкина в исполнении заслуженной артистки РСФСР И. Просалдовой.
16.20 «Знание — сила». Научно-популярный журнал.
17.05 Мультфильм.
17.20 «Отзовитесь, горнисты!»
17.50 «Мамина школа».
18.20 «Поет Бэсси Аргиракн».
18.45 «Дела и люди». «Земля сибирская».
19.15 «Сегодня в мире».
19.30 Чемпионат Европы по фигурному катанию. Показательные выступления.
21.30 «Время».
22.15 «Василий Иванович Качалов».
23.10 «Сегодня в мире».
23.25 Чемпионат мира по горнолыжному спорту.

ЦТ II

9.00 Утренняя гимнастика.
9.15 «По тропам Саян». Телефильм.
10.05 «Русская речь».
11.05 Русские народные песни (календарные).
11.55 «Наука и жизнь».
12.25 «Чернохвостая чайка». Научно-популярный фильм.
13.00 «Бригады используют резерв». Научно-популярный фильм.
14.10 «Поэзия В. Луговского».
14.50 «Ленинский план ГОЭЛРО».
15.20 Судьба и книги Ивана Мелеева.
16.05 Новости.
18.30 Новости.
18.50 «Пермская ГРЭС». Научно-популярный фильм.
19.00 Чемпионат мира по конькобежному спорту. Женщины.
19.30 «Служу Советскому Союзу».
20.30 «Спокойной ночи, малыши».
20.45 «Международная панорама».
21.30 «Время».
22.15 «Железный поток». Художественный фильм.
23.55 Международный турнир по борьбе дзюдо.

УзТВ I

17.50 Новости.
18.05 Для юношества. «Орзу».
18.45 «К 40-летию Великой Победы». «Театр телевизионных новелл».
19.20 Мультфильм.
19.30 «Ахборот» (рус.).
19.45 «Камера разоблачает». «Эхо Гренады».
20.30 «Ахборот».
20.50 К 40-летию Великой Победы. «Рассказывает дирижер».
21.30 Москва. «Время».
22.15 «Укрощение огня». Художественный фильм. 1-я серия.
23.40 Новости.

УзТВ II

9.00 — 16.10 ЦТ II
18.15 Программа.
18.20 «Витимский мусковит». «Голубой календарь». Телефильмы.
19.10 Беседа врача.
19.25 «Спорт, спорт, спорт». Кинопрограмма.
20.00 Ташкентские новости.
20.20 «Завтра — премьера» (повторение).
21.30 ЦТ II

РАДИО

I ПРОГРАММА

8.30 «Хорошее настроение».
9.15 Обзор газеты «Фрунзевец» (рус.).
9.20 В. Гиенко. Сюита «Дружба».
9.30 Радиопрограмма «Советский Узбекистан: люди, дела, планы».
10.15 «Писатели у микрофона». Х. Гулям. «Берегите землю».
12.10 «Узбекистан индустриальный».
14.00 Передача для тружеников села.
18.15 «Международный дневник» (узб.).
19.25 А. Козловский. «Тановар». Симфоническая поэма.
21.00 Актуальные проблемы международной жизни. «Страны социалистической ориентации на пути мира и прогресса».
21.10 К 100-летию со дня рождения армянского поэта В. Терьяна.
21.30 «Сельские вечера».
22.45 Песни на слова С. Абдуллы.

Редактор Н. Ф. ТИМОФЕЕВ.

ТЕАТРЫ

ГОСУДАРСТВЕННЫЙ УЗБЕКСКИЙ АКАДЕМИЧЕСКИЙ ТЕАТР ДРАМЫ им. ХАМЗЫ — в 12.00 и 19.30 **Забуннисо.**

ГОСУДАРСТВЕННЫЙ РУССКИЙ АКАДЕМИЧЕСКИЙ ТЕАТР ДРАМЫ им. М. ГОРЬКОГО — в 12.00 **Лесная карусель,** в 19.30 **Полет над гнездом кукушки.**

ГОСУДАРСТВЕННЫЙ РУССКИЙ ТЕАТР ОПЕРЕТТЫ — в 12.00 **Приключения Чиполлино,** в 19.30 **Графиня из Гонконга.**

ТАШГОСЦИРК — в 13, 16 и 19.00 **Большие представления «Звезды Востока».**

Ректорат, партком и общественные организации Ташкентского государственного университета выражают глубокое соболезнование декану факультета повышения квалификации, члену-корреспонденту Академии наук Узбекской ССР, доктору физико-математических наук, профессору А. А. Абдуразакову в связи с кончиной его матери

ТУРСУНБАЕВОЙ Ачажон.

Коллектив Ташкентского института инженеров ирригации и механизации сельского хозяйства с глубоким прискорбием извещает о смерти доцента кафедры сельхозмелиорации, кандидата технических наук, участника Великой Отечественной войны, члена КПСС с 1943 года

ПОДГОРНОВА Гаврила Гавриловича

и выражает соболезнование семье и близким покойного.

ТЕЛЕФОНЫ РЕДАКЦИИ:

✦ Заместители редактора — 33-10-48, 33-72-77; ✦ ответственный секретарь — 33-24-68; ✦ секретариат — 33-34-75; ✦ ОТДЕЛЫ: писем трудящихся и массовой работы — 33-15-20; пропаганды марксистско-ленинской теории и коммунистического воспитания — 32-57-15; партийной жизни и местной печати — 33-41-47; советского строительства и быта — 33-14-75; промышленности, капитального строительства, транспорта, связи и торговли — 33-16-38; сельского хозяйства — 33-44-92; науки, школ и вузов — 32-57-13; внутренней информации, военно-спортивный — 33-81-29; литературы и искусства — 32-54-81; прием объявлений — 33-81-42.

✦ СОБСТВЕННЫЕ КОРРЕСПОНДЕНТЫ: в Ташкенте — 33-42-92; Нукусе — 2-64-52; Андижане — 4-21-22; Бухаре — 3-13-55; Гулистане — 2-28-94; Джизаке — 3-22-63, Карши — 4-45-71; Намангане — 6-60-90; Самарканде — 4-14-72; Термезе — 2-76-92 Ургенче — 6-30-73; Фергане — 4-18-21.

НАШ АДРЕС: 700047, Ташкент, ул. Ленинградская,

Р. 02063. Ордена Трудового Красного Знамени типография издательства ЦК Компартии Узбекистана, г. Ташкент. Индекс 64572. Изд. № 335. 1 2 3 4 5 6 7 8 9 10 11