СОБЫТИЯ НЕДЕЛИ

● **НАГРАЖДЕН ОРДЕНОМ** «Соглом авлод учун» II степени тренер по каратэ из Бекабада Абдумумин Абдумавлянов. Этим же Указом Президента Узбекистана председателю Республиканской федерации каратэ Нурхону Нафасову присвоено почетное звание «Заслуженный тренер Республики Узбекистан».

● **ИСПОЛНИЛОСЬ 50 ЛЕТ** со дня подписания Женевских конвенций, на которые опирается в своей гуманной деятельности Международный комитет Красного Креста. Этому событию была посвящена пресс-конференция, состоявшаяся в Национальном совете Общества Красного Полумесяца Республики Узбекистан. Парламент нашей страны ратифицировал Женевские конвенции шесть лет назад.

● **ГОТОВИТСЯ К ОТКРЫТИЮ** второй международный музыкальный фестиваль «Шарк тароналари», который еще раз продемонстрирует вклад узбекской классической мызыки и искусства во всемирную культуру. В связи с подготовкой к этому событию в Самарканде побывали представители творческих союзов и министерств во главе с заместителем Премьер-министра республики, председателем оргкомитета фестиваля Х.Караматовым.

● **ВЫДЕЛЕН ГРАНТ** в 50 миллионов иен Ташкентскому планетарию. Эти средства, предоставленные правительством Японии в качестве безвозмездной помощи, пойдут на техническое переоснащение планетария, расположенного в столичном парке культуры и отдыха имени Абдуллы Кадыри. Специалисты двух стран приступят к работе уже в этом году.

Эта дорогая Родина принадлежит всем нам!

ГОЛОС УЗБЕКИСТАНА

Общественно-политическая газета Народно-демократической партии Узбекистана | № 33 (375) 13 августа 1999 г. | Цена свободная | Выходит с 5 марта 1992 года

ЭЛЕКТРИКИ РИСУЮТ СВЕТОМ

Нарастают темпы пусконаладочных работ осветительного оборудования и звукового оформления главной площади столицы к праздничным торжествам — восьмой годовщине независимости республики. На двух параллельно установленных огромных светящихся экранах ташкентцы и гости нашей столицы из разных стран мира смогут увидеть яркие картины из жизни республики за годы независимости. Нарисовать их электрикам помогут световые трубки, называемые дюролайтами. Общая их протяженность на панно составит около 20 километров. Оригинальный эффект «запечатленных мгновений» даст применение стробоскопов. Так называемой «бегущей волной» будет иллюминировано 20-этажное здание на площади, газосветная установка украсит фасад театра «Аладдин», около 200 прожекторов создадут разноцветье струй фонтанов. Общий объем предстоящих электрикам объединения «Тошшахарнур» работ оценивается в 130 миллионов сумов.

К XV сессии Олий Мажлиса

19 августа начнет работу XV сессия Олий Мажлиса Республики Узбекистан первого созыва. Депутаты рассмотрят главные вопросы жизни страны на нынешнем этапе, в том числе проекты ряда законов. В повестке дня также вопросы о назначении выборов в Олий Мажлис и в областные, районные и городские Советы народных депутатов второго созыва и о назначении выборов Президента Республики Узбекистан.

В преддверии сессии редакция обратилась к депутатам Олий Мажлиса, попросив рассказать о том, с чем идут они к этому судьбоносному событию в жизни страны.

ГОВОРЯТ ДЕПУТАТЫ

Мухсин АШУРОВ, генеральный директор научно-производственного объединения «Фонон»:

— Не сомневаюсь, что любой человек, который подходит к деятельности нашего парламента непредвзято, имел возможность убедиться, что сессии Олий Мажлиса выгодно отличаются от аналогичных форумов ряда государств, образовавшихся на постсоветском пространстве. Если там нередко можно наблюдать кипение страстей, митинговый ажиотаж, выходящий за рамки парламентаризма, то сессии Олий Мажлиса проходят в деловой, конструктивной обстановке, с ярко выраженным прицелом на конечный результат. Мне, по роду деятельности аналитику и прагматику, такой подход к делу во всех отношениях импонирует. Ведь конечный результат парламентской деятельности, как я его понимаю, — это разработка и принятие законов, которые максимально учитывают реальности политической и экономической жизни страны и призваны служить ее успешному продвижению курсом реформ.

Значит ли это, что в деятельности парламента и его депутатских фракций изначально превалирует единомыслие, без малейшего проявления инициативы, своего мнения по тем или иным обсуждаемым вопросам? Отнюдь нет.

Как депутат, избранный в высший законодательный орган страны от Народно-демократической партии Узбекистана, скажу, что обсуждение многих законопроектов на заседаниях нашей депутатской фракции проходит порой очень горячо, когда по тому или иному вопросу высказываются самые различные мнения. Но подобные заседания затем и проводятся, чтобы по всем обсуждаемым вопросам выработать единую точку зрения. А на сессии достигается согласованная позиция уже всего депутатского корпуса.

Основа для этого, на мой взгляд, заложена изначально. Ведь курс реформ, осуществляемых под руководством Президента И.А.Каримова, находит в нашей стране всенародную поддержку. И депутаты Олий Мажлиса, выполняя свою законотворческую миссию и волю избирателей, стремятся всемерно способствовать их успешному претворению в жизнь. Что мы и делаем на каждой очередной сессии парламента Узбекистана. Убежден, что не будет исключением в этом плане и пятнадцатая сессия Олий Мажлиса.

Абдуманнап АЛИМБАЕВ, член комитета Олий Мажлиса по реформам и развитию предпринимательства:

— Одну из примечательных особенностей сегодняшнего дня я вижу в деловом, серьезном отношении людей к своим рабочим и общественным обязанностям. Говоря так, я прежде всего имею в виду дружный, сплоченный, стабильный коллектив АООТ «Электроаппарат», который возглавляю.

Особенно значительным по производственным и экономическим показателям стал для нашего акционерного общества 1998 год. Тогда было получено около 88 миллионов сумов чистой прибыли, значительная часть которой расходуется на удовлетворение социальных нужд рабочих. Ныне мы делаем все возможное для того, чтобы закрепить достигнутое и приумножить результаты.

В нашей республике, странах СНГ требуются низковольтные комплектные устройства, низковольтная аппаратура, другие изделия «Электроаппарата». Наша продукция работает на многих электростанциях и предприятиях бурно развивающегося нефтегазового комплекса, прочих отраслей. Коммерческий центр АООТ ведет постоянный поиск новых партнеров, в том числе в зарубежных странах. В числе изделий, пользующихся возрастающим спросом, — автоматические выключатели, пускатели различной модификации, бытовые и автомобильные кондиционеры, системы очистки, реле и другие.

Серьезное внимание уделяем развитию социальной сферы. Например, в прошлом году администрация и профсоюзная организация сумели окончательно решить проблему с обеспечением работающих жильем. Хорошо налажена организация летнего отдыха взрослых и детей. Без малого 30 тысяч акций номинальной стоимостью свыше 100 сумов каждая являются собственностью членов трудового коллектива. По итогам прошлого года их держателям в общей сложности было выплачено 25 миллионов сумов дивидендов. На днях мы изыскали возможность выплатить дополнительно еще около 40 миллионов сумов. Как их распределить, решат сами акционеры.

Сейчас на предприятии по договору работает группа специалистов Бюро по постприватизационной поддержке Госкомимущества и Минфина республики. Они окажут нам содействие в реализации правительственных постановлений о реструктуризации и модернизации производства с тем, чтобы вся выпускаемая у нас продукция соответствовала мировым образцам. Так что работа предстоит большая и серьезная, рассчитана она на несколько лет. В частности, мы намерены создать участок высоких технологий, оборудованный лазерной установкой и установкой плазменного напыления.

Я вхожу в депутатскую фракцию Народно-демократической партии Узбекистана и, естественно, часто встречаюсь с избирателями. На днях, например, побывал в махалле «Фуркат», отчитался перед жителями как депутат высшего законодательного органа страны и как хозяйственный руководитель крупного предприятия. Как всегда, не обошлось без вопросов, просьб. Они, в частности, касались улучшения электроосвещения махаллинских улиц, работы водопроводной и канализационной сетей. Требования людей вполне обоснованны, и я заверил своих избирателей, что они будут удовлетворены. Через пару дней службы Горэлектросети и Водоканала уже взялись за устранение недостатков.

В течение 1995-1999 годов таких встреч на избирательных участках и в махаллинских гузарах состоялось более сорока. Что касается приема граждан, то тут нет ограничений от и до... Мой служебный кабинет и соседний зал заседаний на втором этаже административного корпуса всегда доступны для своих работников, жителей махаллей, всех посетителей, не исключая субботних и воскресных дней.

Мы уже не те, что были вчера. Меняется не только архитектурный облик наших площадей и улиц, но и обогащается духовный мир людей. Они живут и трудятся с твердой верой в светлый завтрашний день, готовы выдержать любые испытания, зная, что создают свое могучее независимое государство, где каждому будет обеспечен достойный уровень жизни. Ради этого мы и работаем сегодня. Вот такие мысли приходят на ум в канун сессии парламента.

Репортаж с улицы Амира Темура —

В предыдущем репортаже, который был опубликован в нашей газете 6 августа, мы рассказали о главных новостройках улицы Амира Темура, уже завершенных или близких к сдаче в эксплуатацию. В том, чтобы панорама строительства и благоустроительных работ выглядела более зримой и предметной, нам помогал хоким Юнусабадского района Ш.И.ПАХРУТДИНОВ. Сегодня мы продолжаем путешествие по одной из главных улиц столицы.

МАГИСТРАЛЬ СОЗИДАНИЯ

Многое из того, что строится на улице А.Темура, отвечает насущным интересам горожан. Так, напротив универсама «Юнусабад» вырастает новый дехканский рынок, который будет носить такое же название. В роли генподрядной организации выступает АООТ «Стройтрест № 4». Среди субподрядных организаций — тресты «Отделстрой», «Ташгорспецстрой» и другие строительные подразделения. Рынок возводится по индивидуальному проекту, выполненному институтом «Ташгипрогор».

Новый торговый комплекс в Юнусабадском районе по размерам и уровню оснащенности будет вторым после знаменитого Алайского. Как нам сказал управляющий трестом Абдухамид Агзамов, здесь предусмотрены все необходимые удобства и для тех, кто будет поставлять сюда на продажу

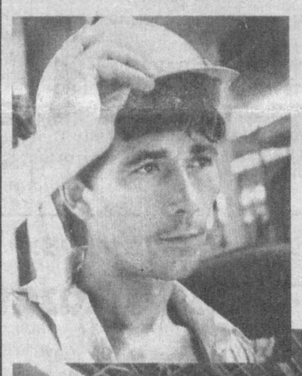

дары садов и огородов, и для тех, кто придет за покупками.

Торговая площадь комплекса составляет восемь тысяч квадратных метров. Шесть павильонов рассчитаны на тысячу торговых мест, предназначенных для реализации плодоовощной продукции. Двести продавцов примет павильон «Мясо. Молоко».

На территории рынка расположились также административно-бытовой корпус, коммерческие магазины и цветочные павильоны. Найдется место и для предприятий сферы бытового обслуживания, общественного питания, а те, кто предпочитает блюда национальной кухни, смогут отведать их, как говорится, с пылу, с жару...

Остается добавить, что новый рынок призван заменить собой ныне действующий, расположенный за универсамом. И, надо полагать, с этой заменой согласится большинство из тех, кто многие годы пользовался его услугами: очень уж тесным и неустроенным выглядел он в последнее время.

А пока на стройке близятся к завершению отделочные работы, благоустраивается прилегающая территория. До открытия рынка осталось совсем немного времени, и он станет еще одним подарком юнусабадцам к празднику независимости.

Впрочем, не хлебом единым мы живы. И, наверное, не случайно в последнее время такое большое внимание уделяется у нас духовному развитию и физическому совершенству человека.

Все это находит материальное выражение в сооружаемых повсеместно спортивных комплексах, стадионах, теннисных кортах. Не является исключением в этом плане и пятнадцатая сессия Олий Мажлиса.

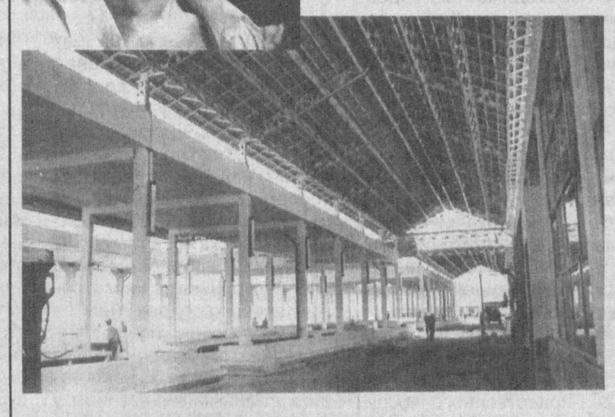

А улицу Амира Темура, с которой мы ведем репортаж, с полным основанием можно назвать одной из самых «спортивных» в Ташкенте. Именно здесь в последние годы был возведен уникальный по своим размерам и архитектуре Дворец спорта «Юнусабад». Именно здесь, на кортах лучшего в республике теннисного стадиона, проводятся международные соревнования на приз Президента страны.

Но сегодня мы побываем на кортах другого стадиона, который по своим масштабам, конечно же, уступает названным спортивным сооружениям. Располагается он в квартале Ц-4 Юнусабада, буквально в ста метрах от гостиницы «Дустлик», и скромно называется спортивно-оздоровительный комплекс «Матлюба-она». В окружении жилых домов здесь разместились три теннисных корта, оборудованных на высочайшем уровне. Кроме того, комплекс включает в себя зал шейпинга и спортивный зал, открытый, плавательный бассейн, душевые, сауну с комнатой отдыха...

— Идея строительства комплекса, — рассказывает его директор Лидия Тахири, — принадлежит хокиму Юнусабадского района Шукрутдину Ильясовичу Пахрутдинову. А воплотил ее в жизнь генеральный директор частной производственно-коммерческой фирмы «Матлюба-она» Юлдаш Саидмухамедов. В прошлом известный спортсмен, мастер спорта по плаванию, он в течение трех лет работал коммерческим директором центрального теннисного корта на Юнусабаде. Человек увлеченный, настоящий энтузиаст спортивного движения в республике, он сумел привлечь к этому делу многих своих друзей и соратников. И комплекс был построен! Причем в рекордно короткое время — всего за 8 месяцев. А сколько надо было преодолеть трудностей, какой объем работы выполнить! Ведь только при подготовке площадки под будущее сооружение пришлось вывезти 40 машин строительного и бытового мусора. И это было лишь начало...

А 14 мая нынешнего года состоялось торжественное открытие комплекса. По этому случаю здесь был проведен большой — по масштабам микрорайона — праздник тенниса, в котором приняли участие мастера большой ракетки, известные спортсмены. А чуть позднее тут прошли соревнования теннисистов-любителей.

Сегодня на кортах спортивного комплекса занимается семь детских групп по 16 человек в каждой. Действуют также группы для взрослых. Созданы все условия для занятий шейпингом и лечебной физкультурой. Готовят здесь и профессиональных теннисистов. А вообще на кортах и спортивных площадках комплекса за умеренную плату могут заниматься все желающие от 7 до 70 лет. Для малоимущих и детей-сирот созданы бесплатные группы.

Постоянными посетителями спорткомплекса стали питомцы расположенного поблизости детского сада. И хотя занятия здесь проходят ежедневно с 6 утра до 12 ночи, мамы и бабушки спокойны за своих детей и внуков. Они знают, что их чада всегда под присмотром, не натворят что-нибудь дурное. Ведь их оберегает от этого «Матлюба-она» — так назвал в память своей матери замечательный спортивный комплекс его создатель.

— На вложенные сюда средства, — говорит Лидия Тахири, — человек мог построить коммерческий магазин или ресторан, возможно — бильярдный клуб. А Юлдаш Абдубахаевич построил спортивно-оздоровительный комплекс, где взрослые и дети могут укреплять свое здоровье, заниматься любимыми видами спорта, проводя свой досуг с пользой для души и для тела. Это ли не поступок, исполненный благородства и великодушия!..

Что тут можно сказать. Воистину так! Пусть же таких очагов физической культуры и здоровья будет побольше!

Владимир ЧЕБОТИН

НА СНИМКАХ: один из павильонов рынка «Юнусабад»; монтажник СУ-19 стройтреста № 4 Сергей Андреев; юные теннисисты в спортивно-оздоровительном комплексе «Матлюба-она».

Фото Александра ГЕРАСИМОВА

КОНКУРС СТРОИТЕЛЕЙ

Любой посторонний человек сказал бы, что в тот день на стройплощадке в квартале «Е» массива Чиланзар в 8 утра началась обычная трудовая смена. Действительно, коллектив этого стройучастка из 54 рабочих разных строительных специальностей, как и накануне, продолжил сооружение двух жилых зданий. Каменщики взялись за кладку стен, штукатуры — за облицовку раствором внутренних стен нижних этажей, бетонщики и плотники готовили опалубку. Монтажники и электросварщики тоже занялись своим делом. Все работали быстро, слаженно.

Возводятся эти четырехэтажные дома по заказу «Ташжилсбербанка» за счет заемных средств и называются сертификатными, что должно гарантировать высокое качество их строительства и сдачу «под ключ» с хорошей оценкой. Работы ведутся круглосуточно.

Однако нынешняя смена стала в истории строек, заложенных в марте 1999 года, особой, запоминающейся. Дело в том, что здесь проводился открытый смотр-конкурс профессионального мастерства. Каменщики, бетонщики, монтажники, штукатуры, сварщики из комплексных бригад Фархада Акназарова, Рахимбая Мусабекова и Дмитрия Седова, разбившись на несколько звеньев, соревновались на своих рабочих местах за право называться лучшими по специальности. Инициаторами проведения конкурса выступили администрация и профсоюзная организация специализированного строительного управления «Чидамчилик» акционерного проектно-строительного общества «Сифат» корпорации «Ташжилинвестстрой». Инициатива встретила поддержку в «Сифате» и в корпорации.

Специалисты «Чидамчилика» разработали условия трудового состязания, познакомили с ними рабочие коллективы. В них, в частности, было оговорено: участники конкурса в тот день получат однодневную заработную плату с учетом выработки, а победители, кроме того, будут отмечены премиями.

— Задумав конкурс, — говорит начальник управления **Фуркат ХАЙРУЛЛАЕВ,** — мы преследовали конкретные цели. Во-первых, выявить лучших рабочих той или иной строительной специальности, взять на вооружение их практический опыт и сделать его достоянием всего коллектива. Во-вторых, смотр был призван наглядно показать, как можно с высоким качеством выполнять все виды строительно-монтажных работ, готовить рабочие места, соблюдать правила охраны труда и техники безопасности. В-третьих, надеялись, что конкурс поможет ускорить строительство пусковых домов. Все так и вышло.

За действиями участников конкурса с большим интересом наблюдали представители других стройучастков управления, коллективы которых возводят здание судмедэкспертизы и махаллинский гузар на пересечении улиц Ходжаева и Уйгура. Не остались в стороне и работники вышестоящей организации — «Сифата». С утра приехала сюда директор учебного центра корпорации «Мутахассис» Н.Махмудова. Для этого был серьезный повод: без малого половина участников конкурса получили ту или иную строительную специальность в стенах учебного центра, и их сегодняшняя судьба не безразлична Нелли Хайдаровне. Отмечу, что центр занимается не только обучением, но и трудоустройством своих выпускников.

Начальник стройучастка **Александр ЛАПИН** опроверг возможные слухи насчет того, будто участникам трудового соперничества заблаговременно были созданы идеальные условия для высокопроизводительного труда. Нет, заметил он, снабжение кирпичом, бетоном, раствором, арматурой и всем остальным шло, как обычно, то есть точно по графику. Использовались те же технические средства и инструменты. Смена, которая участвовала в конкурсе, отличалась разве только тем, что трудовой ритм, несмотря на 40-градусную жару, был предельно напряженным. Кому не хочется отличиться, стать призером!

И вот в 17.00 наступило время подвести итоги. За работу взялось компетентное жюри из пяти специалистов разного профиля. Как и прогнозировалось, за восьмичасовую рабочую смену были выполнены строительно-монтажные работы на 435464 сума — почти на 50 процентов больше, чем обычно. Вот что значит организованность, материальный стимул! Разумеется, жюри, давая оценку, в равной мере учитывало и количественные, и качественные показатели.

Жюри присудило первое место бригаде Ф.Акназарова, второе — бригаде Д.Седова, третье — бригаде Р.Мусабекова.

Победителям были торжественно вручены премии. Решено сделать подобные конкурсы, способствующие росту квалификации рабочих строительных специальностей, традиционными. Есть намерение впредь набор в штат ССУ «Чидамчилик» производить на конкурсной основе. Управление приглашает на постоянную работу электросварщиков, монтажников железобетонных конструкций, каменщиков, плотников 4-5 разрядов, специалистов на должности прорабов и мастеров.

Икрам АХМЕТОВ

Газете сообщают

ЖУЧКИ НА РЫНКЕ

Под таким заголовком в «Голосе Узбекистана» 25 июня был опубликован материал, рассказывающий о ряде рынков, где все еще диктуют свою волю перекупщики и прочие «жучки». Речь шла о том, что требуется неустанное наведение порядка силами правоохранительных органов, приглядывающих в то же время и за иными ретивыми контролерами, чьи думы о пользе не для государства, а для своего кармана.

В этом газету горячо поддержали читатели, а на днях в редакцию поступило обстоятельное официальное письмо **исполняющего обязанности прокурора Ташкента, старшего советника юстиции Б.У.ХАКНАЗАРОВА.** Он сообщил, что столичная прокуратура подробно изучила статью в «Голосе Узбекистана» и в этом направлении ведет постоянный прокурорский надзор.

Так, на упомянутом в статье базаре «Авиасозлар» при проверках в порядке общего надзора Хамзинская прокуратура с начала года выявила 609 нарушений, в том числе торговлю сельскохозяйственной продукцией без документов, 76 человек привлечены к административной ответственности за незаконное занятие предпринимательской деятельностью. По результатам проверок налоговой инспекции Хамзинского района на базарах только в июне возбуждены 6 уголовных дел.

На Мирабадском рынке, также упомянутом в газетной публикации, по результатам проверки к административной ответственности привлечены более 30 человек за незаконную реализацию сельскохозяйственной продукции.

Например, гражданин С.Эргашев, проживающий на массиве Себзар Сабир-Рахимовского района, торговал на Мирабадском рынке продукцией, которую сам не выращивал. В связи с чем и был привлечен к штрафу в размере 6600 сумов.

К каким только ухищрениям не прибегают рыночные «жучки»! Так, гражданин М.Ахрорходжаев пожаловался, что у него вымогают деньги за якобы неразрешенную торговлю рыбными продуктами. Вымогателем оказался... работник Ташкентского городского комитета по охране природы М.Асадов. Он снял на видеокамеру процесс рыботорговли и, угрожая передать кассету в прокуратуру, требовал ни много ни мало 30 тысяч сумов.

В итоге «кинодокументалист» М.Асадов задержан с поличным при получении взятки сотрудниками управления по борьбе с коррупцией и рэкетом ГУВД Ташкента. Возбуждено уголовное дело, ведется следствие.

Похожий случай недавно произошел на территории рынка «Аския». В опорном пункте налоговой инспекции с поличным при получении денег в размере 14 тысяч сумов был задержан... инспектор К.Пягай. Материалы переданы в прокуратуру города для решения вопроса о возбуждении уголовного дела.

Месяц с небольшим назад на Ташкентском ипподроме задержан директор ТЗП С.Карабаев, который вымогал у гражданина А.Юсупова 10 тысяч сумов. Возбуждено уголовное дело.

Подобных примеров немало. Всего же сотрудники отраслевых служб ташкентской милиции выявили на рынках столицы 372 преступления, соответственно возбуждены 372 уголовных дела. В сфере торговли привлечены к административной ответственности 2805 человек, у них изъято свыше 11 миллионов сумов.

Во исполнение указов Президента и постановлений правительства республики прокуратура города в порядке общего надзора провела проверки на многих крупных рынках столицы и будет держать вопросы соблюдения закона под постоянным прокурорским контролем.

ОТ РЕДАКЦИИ: Благодарим Б.Хакназарова за подробный, с конкретными примерами отклик на нашу публикацию. Уверены, что, объединяя усилия правоохранительных органов и прессы, можно добиться очень многого. Прежде всего наглядно показать читателям результаты большой работы по наведению порядка. Людям в форме удалось заметно проредить ряды рыночных и прочих «жучков», которые, кстати говоря, очень боятся гласности, боятся открытого презрения окружающих. Что ж, каждому по заслугам!

МОЛОДЕЖЬ — НАША НАДЕЖДА И БУДУЩЕЕ!

Очередное занятие научно-теоретического семинара при Центральном Совете НДП Узбекистана, которое состоялось 20 июля, было посвящено теме:
"ПРЕЗИДЕНТ УЗБЕКИСТАНА И.А.КАРИМОВ О ВОСПИТАНИИ МОЛОДОГО ПОКОЛЕНИЯ– БУДУЩЕГО НАШЕЙ РОДИНЫ – В ДУХЕ НАЦИОНАЛЬНОЙ НЕЗАВИСИМОСТИ, ТРЕБОВАНИЙ ВРЕМЕНИ И ПЕРЕДОВОГО МИРОВОГО ОПЫТА".

В нем приняли участие: министр высшего и среднего специального образования Республики Узбекистан С.Гуломов, заместитель министра труда Республики Узбекистан Б. Алимухамедов, начальник главного управления общего среднего образования Министерства народного образования Республики Узбекистан М. Шафиев, председатель фонда молодежи Республики Узбекистан "Камолот" Х.Абдураимов, первый секретарь Ташкентского городского совета НДП Узбекистана Л. Гуломов, главный редактор газет "Узбекистон овози" и "Голос Узбекистана" Азим Суюн.

* * *

Занятие семинара, в котором, как всегда, участвовали секретари и ответственные работники Центрального Совета, ташкентских городского и областного, а также относящихся к ним районных советов НДПУ, журналисты центральной партийной печати, на этот раз прошло не в форме лекции, а в виде беседы за "круглым столом".

Первый секретарь ЦС НДП Узбекистана А. Джалалов в своем вступительном слове особо подчеркнул значение рассматриваемой темы. Сегодня все знают, что преступники, которые совершили террористические акты 16 февраля в Ташкенте, в основном, были молодые люди. Наша партия, ее организации, каждый из нас должен извлечь соответствующие уроки из случившегося, осознать необходимость принятия конкретных мер по усилению воспитания молодежи. Программой действий должны служить положения, выводы и предложения, выдвинутые Президентом республики в своих речах, докладах и книгах, особенно в его ответах на вопросы корреспондента Национального информационного агентства Узбекистана, опубликованных в печати под названием "ПРИЗЫВ К БДИТЕЛЬНОСТИ". Следует отметить, что в ходе состоявшейся в нынешнем году важной политической кампании в партии — на отчетно-выборных собраниях первичных организаций и Каракалпакской республиканской, областных, городских и районных конференциях об этом говорилось заинтересованно, вносились важные предложения. Все участники собраний и конференций, единодушно поддержав проводимые под руководством лидера нашей страны коренные реформы, внутреннюю и внешнюю политику правительства республики, строго осудили всех тех, кто стоял за трагическими февральскими событиями.

Думаю, что мысли и предложения, высказанные в ходе беседы за "круглым столом", отметил руководитель семинара, предоставляя слово ее участникам, будут иметь определенное значение в достижении положительных результатов в нашей предстоящей работе.

Хатам АБДУРАИМОВ:

Каждый из нас ответственен за воспитание молодежи

— Фонд молодежи Узбекистана "Камолот" в соответствии со своим уставом и возможностями проводит разнообразные воспитательные мероприятия среди молодежи страны. Так, стали популярными проводимые по инициативе фонда среди учащихся старших классов общеобразовательных школ, профессиональных колледжей, академических лицеев всех городов и районов военно-спортивные игры "Соколята", смотры - конкурсы "Знаете ли вы закон?", "Знаешь ли ты историю?" Главные цели проведения этих смотров-конкурсов — содействие расширению правовых знаний молодежи, воспитание ее в духе патриотизма.

Наш фонд проводит специальные встречи в организованном при нем клубе "Друзей Узбекистана", чтобы способствовать выходу нашей молодежи на международную арену, использовать возможности действующих в нашей стране международных организаций в ее интересах. Благодаря этому налажено сотрудничество с посольствами Египта, Великобритании, Германии, Франции и неправительственной международной организацией содействия экономическому развитию Центральноазиатского региона. "Камолот" организовал для молодежи ряд семинаров и учебных курсов с участием Фонда Конрада Аденауэра (Германия) и организацией "Каунтерпарт-Консорциум" (США). Несколько талантливых молодых людей приняли участие во встречах, которые состоялись в Японии и Южной Корее.

Еще одна сторона нашей деятельности — организация постоянно действующего молодежного форума Андижанским отделением фонда. Особая ценность работы этого форума в том, что в нем приняли участие и выступили не только примерные юноши и девушки, но и такие, которые состояли на учете у инспекторов по работе среди трудновоспитуемых подростков.

Участники форума с большой заинтересованностью говорили о препятствиях на пути развития нашей страны, о необходимости усиления борьбы с теми силами, которые выступают против нас открыто или тайно. Такие мероприятия состоялись и в Кашкадарьинской области, а также в Аккурганском, Бегаватском, Букинском районах Ташкентской, Сайхунабадском районе Сырдарьинской областей. На них были изучены ответы лидера нашей страны И.А.Каримова на вопросы корреспондента Национального информационного агентства Узбекистана.

Однако у нас нет оснований утверждать, что наша работа лишена недостатков. У нас немало председателей местных отделений фонда и общественных центров, которые не имеют достаточных знаний и практических навыков работы. Уровень их работы, естественно, низок. Не способствует повышению эффективности деятельности фонда и то, что работники отдельных его отделений не могут наладить деловое сотрудничество с местной администрацией и общественными организациями.

Президент Узбекистана на XIV сессии Олий Мажлиса призвал всех резко менять отношение к вопросам воспитания нашей молодежи. Каждый сознательный гражданин страны должен почувствовать личную ответственность за это дело. Если добьемся этого, то придет успех.

Саидахрор ГУЛОМОВ:

Национальная программа подготовки кадров — фундамент будущего молодежи

— Национальная независимость выдвинула новые требования к воспитанию молодежи, которая будет жить и трудиться в XXI веке. Исходя из этого, по инициативе Президента Узбекистана И.А.Каримова, была принята Национальная программа подготовки кадров. Заложенная в ней модель подготовки кадров — это целостная система, социально- экономическая категория, которая выходит за рамки подготовки кадров специалистов. Она призвана служить формированию молодого поколения, самостоятельно мыслящей, сознательной личности. Руководитель нашей страны следующим образом определил роль и значение Национальной программы подготовки кадров: **"...Осуществление Национальной программы подготовки кадров ускорит процесс определения личностью своего места в обществе".**

К настоящему времени конкретизированы задачи по реализации Национальной программы подготовки кадров и началось их выполнение. Понятно, что в ходе осуществления программы особое внимание уделяется воспитательной стороне дела. Выявление интеллектуальных способностей и духовного потенциала молодежи, повышение ее социальной активности способствуют ускорению перехода к рыночной экономике, демократизации страны и строительства гражданского общества.

Только когда граждане будут заинтересованы в повышении своего духовного и интеллектуального потенциала, станет возможным формирование цивилизованного рынка, который является основой роста социально-экономического потенциала страны. Намеченную цель можно достигнуть путем направления непрерывного образования на раскрытие способностей личности, удовлетворение ее духовных потребностей.

Возрождение национальных историко-культурных ценностей, духовное обновление общества, раскрытие интеллектуального потенциала каждого человека и в целом общества служат поощряющим фактором в осуществлении Национальной программы подготовки кадров и, в конечном итоге, для формирования свободно мыслящего молодого поколения.

Одним из основных условий поэтапного претворения в жизнь Национальной программы является подготовка творчески мыслящих, свободных от идеологических догм педагогов, учителей, воспитателей с мировоззрением, соответствующим требованиям национальной независимости.

В стране создаются все условия для осуществления Национальной программы подготовки кадров, призванной обеспечить формирование независимой и свободно мыслящей личности, активного гражданина, верного идеям независимости и демократии, любящего Родину человека, специалиста-профессионала.

Хотелось бы еще раз подчеркнуть, что воспитание активной личности, сознательно участвующей в общественно-политической жизни, чувствующей свою ответственность за судьбу страны, народа, семьи, является главным в Национальной программе подготовки кадров. Наше министерство делает все для ее реализации.

Марат ШАФИЕВ:

Воспитывать с детства

— Каковы главные направления нашей деятельности по осуществлению Закона «О народном образовании» и Национальной программы подготовки кадров?

Известно, что до принятия данной Программы выпускники 9 и 11 классов общеобразовательных школ вступали в самостоятельную жизнь, не имея никакой профессиональной подготовки. Между тем школьные учреждения в условиях рыночной экономики должны обеспечить получение учащимися конкурентоспособной профессии.

В Программе, принятой в целях устранения этого несоответствия, поставлены приоритетные задачи перед системой народного образования. В ней предусмотрены прием в школу детей с 6 лет, переход к системе 9-летнего обязательного и 3-летнего добровольно-обязательного образования, привлечение всех оканчивающих девятые классы в трехлетние школы профессионального и общеобразовательного обучения, обеспечение получения выпускниками девятых классов 2-3-х профессий в соответствии с потребностями районов, где они живут, реформа среднего звена системы образования и другие меры. Одно из требований Национальной программы подготовки кадров — это внедрение в учебный процесс новых педагогических технологий. На этой основе необходимо научить детей самостоятельно мыслить. Требуется также разработать нормативные документы, составляющие систему оценки знаний учащихся на каждой ступени (начального, опорного и среднего образования) обучения.

За время, прошедшее после принятия Закона о народном образовании и Национальной программы подготовки кадров, органами управления народным образованием и коллективами образовательных учреждений проделана определенная работа по выполнению этих документов. Уже созданы государственные стандарты образования и новое поколение учебных программ в соответствии с 203-м постановлением Кабинета Министров от 13 мая 1998 года "Об организации общего среднего образования в Республике Узбекистан". Они нацелены на обеспечение взаимосвязи общеобразовательных учебных программ с учебными программами академических лицеев и профессиональных колледжей, развитие у учащихся потребности в получении знаний, формирование у них учебных, научных и общекультурных знаний, высоких морально-духовных качеств.

При их подготовке использован передовой опыт, накопленный в стране и развитых демократических государствах. Эти нормативные документы прошли испытания в 24 общеобразовательных учреждениях. Кроме того, были организованы 322 опытно-испытательных полигона в школах Республики Каракалпакстан, всех областей и Ташкента.

В течение учебного года на заседаниях утвержденной правительством республиканской комиссии регулярно рассматривались результаты испытательных опытов, обобщенные Центром информации (созданном приказом министра народного образования) по итогам каждой учебной четверти, принимались соответствующие меры.

В ходе анализа сравнивались новые и действующие учебные программы, рассматривалось соответствие государственных стандартов образования и программ, изучались мнения независимых экспертов, предложения о поэтапном внедрении новых программ и готовились соответствующие заключения.

Ведутся опытно-испытательные работы по переходу на рейтинговую систему контроля за знаниями учащихся, созданы диагностические центры и т.д.

Все это — первые практические шаги, сделанные с думой о будущем нашей молодежи в целях претворения в жизнь Закона "О народном образовании" и Национальной программы подготовки кадров.

Ботир АЛИМУХАМЕДОВ:

Помощь рынку труда — за нами...

— Деятельность Министерства труда республики в рамках существующего законодательства осуществляется по следующим направлениям: регистрация обратившихся к нам безработных молодых людей, их трудоустройство на свободные и специально созданные рабочие места, направление на краткосрочные курсы обучения и оплачиваемые общественные работы, выплата пособий по безработице, оказание материальной помощи временно неработающим и т.д.

Только в первой половине 1999 года 120 тысяч молодых людей в возрасте 16-30 лет обратились в службы трудоустройства на местах и были ими зарегистрированы. Из них 62 тысячи человек были обеспечены работой.

В настоящее время на рынке труда страны наблюдается определенное несоответствие между предложением и спросом на рабочую силу. Значительную часть тех, кто появился на рынке труда, то есть безработных, составляет молодежь с общим средним образованием и без определенной профессии. Так, среди 203 тысяч граждан, обратившихся за помощью по поводу трудоустройства, 16-30-летние молодые люди составляют 58 процентов. Из их общего числа 60 процентов — лишь со средним образованием, а 21 процент не имеют никакой профессии.

С учетом таких особенностей рынка труда меры по трудоустройству молодежи целесообразно направить на следующее: во-первых, подготовить молодежь, особенно тех, кто впервые появится на рынке труда, к условиям возрастающей конкуренции путем обучения их различным профессиям. Такая работа уже проводится. К 1 июля нынешнего года, то есть за минувшее полугодие, 16450 безработных молодых людей были направлены на курсы профессиональной подготовки и переподготовки, а также перепрофилирования. Из них 6574 выпускника средних школ, не имеющих никакой профессии, методом "Уста — шогирд" ("Мастер — ученик") обучены ремесленным профессиям. 48 тысячам юношей и девушек даны бесплатные консультации по вопросам выбора профессии и профессиональной подготовки.

Во-вторых, необходимо наладить постоянную работу по предупреждению безработицы, для чего создавать за счет всех источников финансирования новые рабочие места, оснащенные современной техникой, особенно в сельской местности. Министерством труда выделены необходимые средства для организации 11 предприятий на 1045 рабочих мест в сотрудничестве с республиканским Бизнес-фондом и немецкой фирмой "Пфафф — Зингер". К настоящему времени три из них — в Туракурганском и Чустском районах Наманганской и Чиракчинском районе Кашкадарьинской областей вступили в строй. В них трудятся 300 человек, в основном девушки.

В-третьих, почти во всех городах и районах регулярно проводятся ярмарки рабочих мест в целях сокращения времени на поиски работы и оказания финансовой поддержки молодым предпринимателям. В них активное участие принимают работодатели — предприятия, организации, социальные органы и учебные заведения. В ходе ярмарок, организованных за минувшие месяцы текущего года, примерно 40 процентов безработных граждан были трудоустроены.

В-четвертых, осуществляется социальная защита нетрудоустроенных, выплата им пособий и оказание материальной помощи. Конечно, при этом важное значение имеет строгое соблюдение действующего законодательства, в частности, Трудового кодекса.

Латиф ГУЛОМОВ:

Надо отказаться от старых штампов

— Трагические события 16 февраля сделали настоятельной необходимостью коренное изменение работы с молодежью. Конечно, недостаточно только проклинать организаторов и исполнителей тех террористических актов.

Во-первых, нам надо установить экономические, социальные, политические и духовные корни, причины этих событий. Нельзя закрывать глаза на несоответствие между ростом трудовых ресурсов, безработицей и созданием новых рабочих мест.

Во-вторых, необходимо подвергнуть глубокому анализу положение в сфере духовно-нравственного воспитания, совершенствовать всю учебно-воспитательную систему.

В - третьих, требуется изучение положения дел в издании печатной продукции для молодежи. Больше половины населения Узбекистана составляет молодежь, а тиражи молодежных газет и журналов далеки от потребностей. Между тем, по стандартам ЮНЕСКО, на каждые 100 учащихся должно быть не менее 10 изданий. У нас недостаточно внимания уделяется выпуску популярных словарей. До сих пор нет энциклопедического издания об исламе и современного узбекско-английского словаря. Уменьшается подписка на газеты, журналы, зато беспрепятственно распространяются книги сомнительного содержания.

Нельзя забывать, что привлечь на свою сторону молодых людей мы можем не насильственным внедрением в их сознание наших идей, а созданием условий, которые способствовали бы формированию у них мировоззрения, соответствующего национальной независимости. Было бы большим делом хотя бы обеспечить библиотеки, в первую очередь школьные библиотеки, самой необходимой литературой и свежими номерами газет и журналов.

В-четвертых, работа с молодежью — повседневная необходимость. Нельзя превращать ее в очередную кампанию.

В-пятых, требуется совершенствование форм и методов работы с молодежью. Нашей традиционной, приевшейся формой работы является проведение собраний, причем с приглашением воспитанной молодежи, а не тех, кто сбился с пути. Устарела и такая методика, как постоянные назидания юношам и девушкам. Надо отказаться от всего этого.

Необходимо помочь молодым людям в организации своего досуга, проведении различных содержательных занятий, различных мероприятий.

Ташкентский городской совет НДП Узбекистана постоянно занимается вопросами оказания молодежи практической помощи, укрепления молодежного крыла в партии. Оказываем шефскую помощь детским домам и домам малюток, детским садам, школам, лицеям, гимназиям, больницам. У нас есть свои стипендии для студентов ряда высших учебных заведений. Установили прочные связи с немецкими фондами Эберта и Конрада Аденауэра. Активно работаем в махаллях города. Так, в Шайхантохурском районе по инициативе местного совета партии и при помощи друзей из Великобритании организовали кружок по изучению английского языка. А Бектемирский райсовет НДПУ содействовал трудоустройству около 200 девушек в фирме "Дурдона". Таких примеров много.

Вывод из сказанного заключается в том, что если мы хотим результативности нашей работы с молодежью, то должны протянуть руку помощи молодым людям, поддержать их конкретными делами.

Абдулхафиз ДЖАЛАЛОВ

в заключение беседы за "круглым столом" сказал:

— Если подвести итоги нашей беседы за "круглым столом", исходя из высказываний Президента республики И.А.Каримова в интервью корреспонденту Национального информационного агентства Узбекистана относительно воспитания молодого поколения, то они, на наш взгляд, сводятся, в основном, к следующим жизненно-практическим и философским выводам.

На нынешнем этапе своего развития независимый Узбекистан, действительно, переживает острые политические процессы. Несомненно и то, что наряду с серьезными успехами, достигнутыми страной за годы независимости, у нас имеются также внутренние и внешние недруги, угрожающие нашим завоеваниям. Террористические акты 16 февраля нынешнего года — неопровержимое тому доказательство. Тот факт, что большинство осужденных за это преступление составляют молодые люди, заставляет нас серьезно задуматься над вопросами воспитания молодежи — важного социально - демографического слоя населения страны. Ведь именно этот слой населения, составляющий его значительную часть, в решающей степени определяет, каким быть в будущем нашему Отечеству, как в русле мировой цивилизации достичь благородных целей, к которым стремится страна.

Задачи воспитания молодого поколения в духе любви к Родине, национальных и общечеловеческих ценностей, осознания им своего места в обществе усиливают значение национальной идеи, национальной идеологии в качестве мощного фактора консолидации всех членов общества, граждан страны во имя преследуемых нами величественных целей. Основными составляющими общенациональной идеи, идеологии национальной свободы являются такие задачи, как укрепление государственной независимости Узбекистана, утверждение в стране справедливого и гуманного строя, построение в ней сильного гражданского общества и создание соответствующей ему структуры государственного управления, формирование социально ориентированной рыночной экономики, обеспечение нашей Родине достойного места в мировом сообществе цивилизованных наций и государств современности .

Для достижения этих благородных целей чрезвычайно важное значение приобретает понимание всеми и каждым из нас великой сути и непреходящей роли приоритетных направлений развития Узбекистана в конце XX и первые годы XXI веков. Глава нашего государства в своем выступлении на последней сессии парламента назвал следующие приоритетные направления развития страны: либерализация всей системы общественно-политической и экономической жизни; дальнейшее повышение духовной культуры граждан, особенно молодежи; подготовка высокообразованных, преданных своему народу и стране кадров; достижение высокого уровня благосостояния населения; осуществление глубоких структурных преобразований в экономике; обеспечение территориальной целостности страны, мира и спокойствия в ней, ее национальной безопасности.

Бдительность, к которой нас призывают, — это продукт человеческого сознания и самосознания. А цель сознания, человеческого самосознания — это постижение самого себя. Это и есть способ жить по уму и разуму. Достигается это, безусловно, учебой, образованием, исканиями в духовно-просветительской сфере. Однако между духовностью и тем, как она проникает в сознание большинства людей, имеется грандиозный "котел" практической жизни. Только та духовная пища, которая варилась в этом грандиозном "котле", вливаясь в содержание практических действий людей, воплощаясь в них, овладевает их сознанием.

Как видно, для того, чтобы семена духовности попали в сознание людей, оно, словно почва, тщательно обработанная для посева, должно быть готовым к этому. Такая почва есть ни что иное, как интересы людей, ими вполне осознанные.

Духовность нужна людям не ради духовности, а для того, чтобы человек жил достойно, по-людски. Люди не могут удовлетворить свои жизненные потребности духовностью непосредственно.

Потребитель духовности, — коренная основа жизни общества и человека, главное средство обеспечения его благосостояния, — труд. Иначе говоря, высокая духовность является главным условием эффективного труда, а значит, и достойной жизни человека. Поэтому одной из главных задач современного демократического государства считается обеспечение своих граждан работой, эффективной занятостью. К тому же важно, чтобы труд требовал от людей глубоких знаний и развитого интеллекта.

В этом смысле главным учителем, наставником и воспитателем для людей, независимо от огромного значения целенаправленной духовно-просветительской работы, деятельности учреждений системы образования, учебы, является сама жизнь. Ибо только разработанная передовыми представителями общества национальная идея, национальная идеология, в лице законов, решений, через соответствующую духовно-просветительскую работу, перемалываясь в "мельнице" жизни — труде, через его результаты, прочно закрепляются в сознании, мышлении людей.

В итоге рождаются новые судьбоносные идеи, зовущие людей к покорению еще более высоких вершин цивилизованного развития общества.

Ибо постоянную и прочную основу построения всей общественной жизни на началах благородства, способной привести ее в состояние «вечного движения» на его базе составляет именно развитие, происходящее на фундаменте разума, мышления и духовности.

Достижение такого уровня постоянства и такой степени прочности происходит не само по себе. Лишь в том случае, когда благодаря интеллекту будет устранена разобщенность общества, а место разброда и шатаний займет высокоорганизованная сплоченность людей, то именно тогда такое состояние может превратиться в реальную действительность жизни.

Высокая организованность людей — это предполагающее их самоуправление, функционирование негосударственных общественных организаций, массовых движений, создающее возможности удовлетворения личных, групповых, региональных интересов неполитическим способом, — сильное гражданское общество, а также находящаяся под его зорким и требовательным контролем система органов государственной власти, представляющая собой сферу выражения, отстаивания и удовлетворения общенациональных, общенародных интересов, обеспечивающая, в силу своей сформированности за счет избранных демократическим путем представителей политических партий, как "весы" справедливости, равновесие этих интересов.

Основу всех человеческих свобод составляет свободная экономическая деятельность. Реализация экономической свободы делает необходимым глубокое понимание всем обществом значения судьбоносности данного обстоятельства и создание для нее соответствующих политических механизмов.

Учет всего этого в нашей работе будет, несомненно, способствовать воспитанию молодежи настоящими патриотами — созидателями великого будущего нашей Родины.

Материалы беседы за «круглым столом» подготовил Хамид ИКРАМОВ

Криминальные истории

В строительстве новой жизни ответственность должностных лиц исполнительной, то есть назначаемой власти — вопрос номер один. Иначе говоря, необходимо доверять власть человеку честному, порядочному, отзывчивому. Вот что происходит, когда с этим требованием не считаются.

ПОДПИСЬ ЗА ПЯТЬ ТЫСЯЧ

Нельзя сказать, что 33-летний Шухрат Ядгаров занимал в системе исполнительной власти внушительную должность. Он заведовал в Чирчикском городском хокимияте отделом трудоустройства населения и социальной защиты. Но тем не менее, согласитесь, пост довольно ответственный, архисовременный. Не говоря о том, что руководитель среднего звена исполнительной власти занимался весьма почетным делом большого социального значения, ибо сегодня чрезвычайно важна своевременная забота о правах и интересах людей.

Но, увы, Ядгаров истолковал это назначение по-своему, точнее, как возможность обеспечить свое личное благополучие, даже если к этому ведет кривая дорожка. В начале января к заведующему на прием пришел заместитель директора малого предприятия «Усман» И.Усманбаев. Он принес отчет за декабрь 1998 года о том, сколько человек трудоустроено в МП и уволено за месяц. Обычная процедура, не требующая бюрократических проволочек.

Однако Ядгаров усмотрел зацепку. Он с угрюмым видом заявил, что «Усман» на несколько дней запоздал с отчетом, поэтому с него причитается штраф в размере 9900 сумов. Без уплаты штрафа он не завизирует документ. Ошарашенный Усманбаев, естественно, воспротивился, пояснив, что такая сумма не по карману его фирме, еще только встающему на ноги производству. После непродолжительного разговора в резких тонах завотделом смягчился и дал понять, что он может уладить спор, если...

Бдительный Ядгаров предпочел действовать дальше через посредника, доверив эту роль Б.Абдуваливеу, сотруднику своего же отдела.

Тот сразу взялся за дело: вызвал к себе просителя и без каких-либо предисловий назвал стоимость «улаживания» вопроса со штрафом — 5 тысяч сумов. Деньги в пакете следует вручить лично Ядгарову в его служебном кабинете. Едва завотделом успел получить взятку и положить пакет с деньгами в шкаф, как дверь кабинета приоткрылась и на пороге выросли незнакомые лица в штатском. Сюда пожаловали работники правоохранительных органов, чтобы завершить операцию.

Ядгаров в суде всячески изворачивался, отрицая свою вину и неустанно твердя: деньги в шкафу принадлежат не ему. Но собранных по делу доказательств было вполне достаточно, чтобы обвинить Ш.Ядгарова во взяточничестве. Областной суд под председательством судьи Г.Хайруллаева приговорил его к десяти годам заключения. К лишению свободы приговорен и посредник Б.Абдуваливеу.

СЛЕДОВАТЕЛЬ ЗАЧАСТИЛ В АЛМАЛЫК

Майор милиции Дамин Асланов тоже занимал ответственную должность, но в системе правоохранительных органов. Он работал старшим следователем Ангренского городского отдела внутренних дел. Сравнительно недавно он был включен в группу следователей Ташкентской областной прокуратуры в качестве одного из участников расследования уголовного дела, связанного с крупными хищениями. Его служебная командировка длилась свыше полугода. Когда она завершилась, и группу, выполнившую задание, расформировали, Асланов, вопреки ожиданию, не стал часто появляться в своем служебном кабинете в Ангрене.

К удивлению многих, его чаще видели в кабинетах прокуратуры города Алмалыка. На вопросы любопытствующих он отвечал: навещаю по службе своих коллег. Впрочем, люди заметили одну странность в его поведении: следователь из Ангрена проявлял повышенный интерес к делу, которое было возвращено на доследование и к которому он не имел ни малейшего отношения. По данному делу к уголовной ответственности был привлечен житель Алмалыка Икрам Исмаилов, подозреваемый в умышленном убийстве.

Однажды в здании Ташкентской областной прокуратуры Асланов познакомился с братом обвиняемого Юльчием Исмаиловым. Здесь, в храме законности, между ними была заключена преступная сделка. Представившись ответственным работником Алмалыкской городской прокуратуры, которому поручено вести дело Икрама Исмаилова, майор-милиционер заверил собеседника, что он может уладить дело его брата или смягчить его участь. Назвал размер «вознаграждения» за его рискованную услугу: 100 тысяч сумов. В противном случае, добавил вымогатель, Икрама ждет отсидка в колонии особого режима сроком на 14 или 15 лет.

Асланов говорил настолько убедительно, что Юльчи поверил ему на слово. Деньги следовало принести в прокуратуру Алмалыка. Ю.Исмаилов заявил, что во имя спасения брата ему не жалко этой суммы, обещал «отблагодарить» завтра же. Однако при получении крупной взятки Асланова постигла та же участь, что и Ядгарова. Он попался с поличным и заработал вместо грязных денег 11 лет заключения в местах не столь отдаленных...

Печально, что работник правоохранительных органов оказался в числе отвратительных вымогателей и мошенников. Бороться за чистоту рядов необходимо на всех уровнях власти — везде, где «дельцы», как видим, встречаются и в милиции, и в органах, призванных защищать интересы человека, во многих чиновничьих конторах. Но жизнь в который раз подтверждает: раньше или позже хапуга попадается и несет заслуженное наказание.

И.КРАМОВ

ЭТА ВЕЗДЕСУЩАЯ МОЛЬ

Чего мы только не делаем, чтобы спасти свою одежду от маленькой противной бабочки под названием моль! Ни сушеные апельсиновые и лимонные корки, ни душистое мыло, ни листья герани, ореха или зверобоя, ни нафталин — ничто не может нас избавить от этого квартирного вредителя.

Как же с ней бороться?

Шубу и другие изделия из меха лучше всего просушить летом на солнышке, а тряпки просто постирать и просушить. Кстати, если у кого-то с незапамятных времен сохранился нафталин, то выбросите его. Это нужно сделать не только потому, что он вреден для здоровья (отныне не для здоровья моли!), но и в связи с тем, что у него обнаружилась поразительная способность привлекать моль к вещам, когда он выдохнется. Кроме того, хитрая моль умудрилась передать устойчивость к нафталину и своему потомству. Чем же заменить этот традиционный, но уже не пригодный для использования нафталин?

Сейчас против моли в основном применяются защитные средства, изготовленные на основе природных веществ. Например, таблетки АНМО, в которых содержится 99 процентов табачной пыльцы и 1 процент отдушки ландыша, или препарат ЦЕОЛЛА, изготовленный на основе смеси эфирных масел (в том числе пихтового и лавандового). Эти средства отпугивают бабочек, но не убивают гусениц и куколок. Поэтому если моль уже завелась, то употреблять упомянутые средства поздно.

Для полного уничтожения моли нужны жидкие и летучие средства. К первым относятся препараты ДЕФЕН, СИНАЗОЛЬ, ПЕРОЛ, КРА-ДЕО, МОЛЕЦИД, ПОЛИЦИД, ВУПРОТОКС. Ими можно обработать зараженные вещи, а также поверхности, с которыми они соприкасались. Срок защитного действия препарата 4-5 месяцев. Затем обработку следует повторить.

Другие эффективные средства борьбы с молью: ЭКСТРАМИТ, а также ФУМИТОКС и ВАПОРТРИНА — пластины на основе летучего синтетического пиретроида, предназначенные для уничтожения моли на всех стадиях ее развития даже в таких закрытых местах, как шкафы или витрины. Размещать эти средства за ковром или на вещах, хранящихся открыто, неэффективно, так как не создается необходимой для гибели моли и ее гусениц концентрации паров действующего вещества. Исключение составляет лишь ФУМИТОКС. Даже слабой концентрации его паров достаточно для уничтожения моли в пределах комнаты.

При борьбе с молью следует также помнить о мерах предосторожности при обращении с этими веществами. Это касается всех перечисленных препаратов, кроме трех последних. Однако все препараты должны находиться вне зоны досягаемости детей и людей со слабым здоровьем. Успешной вам борьбы с молью!

I КЛИНИКА II ТАШГОСМИ ПРЕДЛАГАЕТ ВЫСОКОКАЧЕСТВЕННЫЕ МЕДИЦИНСКИЕ УСЛУГИ:

– артрологический СКАЛ;
– обслуживание в детской консультативной поликлинике;
– физиотерапевтическое обслуживание;
– стоматологические и офтальмологические услуги;
– УЗД, функциональную диагностику;
– рентгенологическое обследование;
– услуги биохимической, клинической, иммунологической и бактериологической лабораторий;
– радиологические и эндоскопические обследования;
– стационарное лечение.

КОНСУЛЬТАЦИИ СПЕЦИАЛИСТОВ И ПЕРВАЯ МЕДИЦИНСКАЯ ПОМОЩЬ ВОЗМОЖНЫ НА ДОМУ.
КОНСУЛЬТАЦИИ ДАЮТ ВЕДУЩИЕ ПРОФЕССОРА И СПЕЦИАЛИСТЫ УЗБЕКИСТАНА В ОБЛАСТИ:
артрологии, ревматологии, гастроэнтерологии, пульмонологии, невропатологии, офтальмологии, терапии и т.д.
Справки по телефону 46-64-35,
по адресу: С.-Рахимовский р-н., ул.Ходжаева, 2.
МЫ РАДЫ ВАМ ПОМОЧЬ!

АО «УГОЛЬ»

Производит из попутно добываемых полезных ископаемых Ангренского каолино-угольного месторождения каолин дробленый и кварцевый песок, получаемый в процессе переработки первичных каолинов.

КАОЛИН
вторичный, дробленый, необогащенный

АО «Уголь» располагает практически неограниченными запасами каолинового сырья, сосредоточенными на едином разведанном в республике Ангренском каолино-угольном месторождении. Ежегодно при добыче угля на разрезе «Ангренский» попутно извлекается около 5 миллионов тонн каолина. Это один из видов минерального сырья многоцелевого назначения. Каолин Ангрена уже сейчас насчитывает десятки конкретных областей применения. Физико-химические свойства и особенности минерального состава позволяют использовать его даже в необогащенном виде в производстве:
— полукислых шамотных огнеупоров;
— сернокислого алюминия в качестве коагулянта;
— строительной и облицовочной керамики (кирпича, черепицы, керамической плитки для полов, канализационных и дренажных труб);
— портланд-цемента и многого другого.

Контактные телефоны: (3712) 41-85-55, 144-55-79, 144-57-05, 136-99-19.
Факс: (3712) 41-85-56, 144-20-80.
Телекс: 116163 ЛАВА.

Адрес: Республика Узбекистан, г.Ташкент, 700011, квартал Ц-14, д.27. АО «Уголь»

Зарубежный калейдоскоп

ВНИМАНИЕ К СЕБЕ

Каждый третий человек не способен распознать признаки приближающегося инсульта.

Так считают английские врачи, занимающиеся изучением болезни, от которой ежегодно умирают десятки тысяч человек. Многие люди не придают значения даже таким симптомам, как внезапная, на несколько секунд, потеря зрения из-за помутнения в глазах или проблемы с речью, когда язык кажется разбухшим и едва ворочается во рту. Не проявляя внимания к себе, они не знают, что в таких случаях надо немедленно вызывать «скорую».

ОРУЖИЕ ПРАВОСУДИЯ

В боннском Музей изящных искусств забрался грабитель.

Заметив издалека охранника, он бросился бежать, но, приближаясь к выходу, налетел на статую и с разбегу напоролся на острый меч, который она держала в руке. Охранники, увидевшие бездыханное тело, только многозначительно переглянулись. Статуя с завязанными глазами и мечом в руке оказалась знаменитой скульптурой под названием «Оружие правосудия».

МЫЛО ДЛЯ ГРЕШНИКОВ

В магазинах Лос-Анджелеса появилось новое мыло.

Оно не только уничтожает болезнетворные бактерии, но, по заверениям его производителей, смывает 99 процентов чувства вины после неблаговидных поступков. Главное — проследить за тем, чтобы мыльная пена покрыла все участки грешного тела. А если вы страдаете склонностью ко лжи или нецензурной брани, придется использовать мыло вместо зубной пасты. Стоит мыло, пользующееся среди лосанджелесцев неимоверным успехом, 8 долларов 50 центов за кусок.

СТОРОЖ НА БАТАРЕЙКЕ

Японцы уже ни в чем не могут обойтись без электроники.

Крестьяне Страны восходящего солнца оборудовали свои поля искусственными соколами, которые издают характерный для них клич и тем самым распугивают птиц, слетевшихся на угодья, чтобы поживиться плодами крестьянского труда.

ПОЛЕЙ НАС...

В Израиле разработана новая система полива растений.

В почву закапывают специальные датчики, которые каждые 10 минут передают на операторский пульт информацию о состоянии растений и наличии воды. Если ее недостает растениям, то в кабинете дежурного оператора звонит телефон и приятный голос просит:

— Полей нас...

Оператору остается только включить систему капельного орошения.

«ЧИСТКА» СЕЙФОВ

В Риме совершено невиданное по своей наглости ограбление.

Неизвестные медвежатники опустошили 170 сейфов «Банка Рима», расположенного непосредственно во Дворце правосудия. По предположению полиции, грабители забрались в банк еще днем и просидели в своем убежище до тех пор, пока последний человек не покинул здание. Выйти на след преступников еще не удалось. Полиция предполагает, что «действовали профессионалы».

По материалам печати подготовила А.ПЕРЧЕНКО

ТЕЛЕВИДЕНИЕ TV

ПОНЕДЕЛЬНИК, 16

Телеканал «Ўзбекистон»

6.30 «Ассалом, Ўзбекистон!» 8.00-8.40 «Таҳлилнома».

*

8.40 Восточные мелодии. 9.05 «Узлик». Художественно-публицистическая программа. 9.35 К 8-летию независимости Республики Узбекистан. «Кинообозрение». II Национальный фестиваль фильмов Узбекистана. 10.00, 12.00, 14.00, 18.00 Новости. 10.05 «Ну, погоди!». Мультсериал. 10.25 «Олтин тож». Телевизионная игра. 10.45 К 8-летию независимости Республики Узбекистан. «Буюк келажак ёшлар қўлида». 11.45 «Ўзбекистон спортининг нуфузи». 12.05 Программа «Таъсис» представляет: Природа в опасности. «Дикий Вилли». 12.35 «Экономика и мы». 13.00 «Оталар чойхонаси». Музыкально-развлекательная передача. 14.10 Дневной сеанс: «Кровавый камень». Художественный фильм. 15.30 Символы Родины. 15.35 Концерт ансамбля макомистов Узтелерадиокомпании. 16.00 Нақадар тотли сўз «Озодлик». «Ганди». Художественный фильм. 2-серия. 17.30 «Гражданин Узбекистана». 17.55 Символы Родины. 18.10 «Узбектелефильм» представляет: «Мой шотландский друг». Премьера художественного видеофильма для детей. 1-часть. 18.40 «Икки дил тароналари». Музыкальная передача. 19.05 «Мувозанат». Информационно-аналитическая программа. 19.25, 19.55, 20.25, 21.00, 22.20 Реклама. 19.30 «Ахборот» (рус) 20.00 «На перекрестках экономики». 20.10 Вечерние сказки. 20.30 «Ахборот». 21.05 К 8-летию независимости Республики Узбекистан. «Истиқлол нашидаси». 21.15 «Муҳаббат соғинчи». Музыкальная передача. 21.40 Передача «Маънавият». 22.25 «Подводная одиссея команды Кусто». Телесериал. 73-часть. 23.15 «Ахборот». 23.45 «Ашик Гариб». Художественный фильм. 01.00-01.05 Символы Родины.

УзТВ II

18.00 Программа передач. 18.05 Студия «Новое поколение» представляет. («Қувноқ учрашув», Мультомоша) 18.40 «Ўзбекистон XXI аср сари» туркуми: «Буюк юрт фарзандиман». 18.55 «Истиклол менинг тақдиримда». 19.00 «Давр». Информационная программа. 19.30 «Сурур». Музыкальная передача. 19.40, 20.35, 23.25 Реклама. 19.45 «Кавингтон Кросс». Телесериал. 20.40 «Мир» Международное обозрение. 20.55 Музыкальные мгновения. 21.00 «Давр». Информационная программа. 21.30 «Муносабат». 21.55 «До встречи в понедельник». 22.00 К-8 летию независимости. «Ўзбекистон- Ватаним маним». 22.20 «О,молодость». 22.40 К-8 летию независимости. «После премьеры». 1-программа. 23.05 «Мировой футбол». 23.30 Синема. «Инспектор Морз». 01.15 «Восточные мелодии». 01.30 «Спокойной ночи!»

Уз ТВ III

17.55 Программа передач. 18.00, 21.30, 22.30, 23.30 «Пойтахт». Информационная программа. 18.10 «Ерилтош». Мультсборник. 18.20 «О тебе и для тебя». 18.40 «Городской ангел». Телесериал. 19.15 «Поздравление и пожелание». 19.25, 19.55, 20.25, 21.00 Реклама. 19.30 «Ахборот» (рус) 20.00 «Уроки про налоги». 20.15 Телефакт. 20.30 «Ахборот». 21.05 «Медицина для Вас». 21.45 «Спорт-тайм». 22.10 «Мы желаем счастья вам». 22.45 «Морена Клара». Телесериал. 23.45 Музыка и реклама. 23.55 Экран приключенческого фильма. 01.30 «Спокойной ночи, мой город!»

Международный телеканал

14.00-15.05 ТУРЕЦКОЕ ТЕЛЕВИДЕНИЕ.

*

15.05 Программа передач. 15.10 «СНН. Мировые новости» (Анг. язык) 15.40 «Дурдаршан».

*

16.00 «Во имя любви». Телесериал.

*

17.00 «Мультькарусель».

*

ОРТ.

17.15 Веселые истории в журнале «Ералаш». 17.40 Понедельник с Познером. Программа «Мы». 18.20 «Зона интернет». 18.35 Клип-антракт.

ОРТ.

18.40 Исторический фильм. «Молодая Екатерина». 1- серия. 19.45 «Спокойной ночи, малыши!» 20.00 «Время».

*

20.35 «Федеральная полиция». Телесериал. 21.20 «Сегодня в мире?» Информационная программа. 21.25 «Дил изҳори». 21.30 «Немецкая волна на ТВ-4». 21.50 К-8 летию независимости Республики Узбекистан. «Эътироф». 22.00 «Вести». 22.35 Киносеанс. «Безумие короля Георга». Художественный фильм. 00.15 «Ахборот» (рус) 00.40 «Спокойной ночи!»

ВТОРНИК, 17

Телеканал «Ўзбекистон»

6.30 «Ассалом, Ўзбекистон!» 8.00-8.30 «Ахборот».

*

8.30 Обзор республиканских газет. 8.45 «Қалб ардоғида». Ғанижон Тошматов. 9.10 «Подводная одиссея команды Кусто». Телесериал. 73-часть. 10.00, 12.00, 14.00, 18.00 Новости. 10.05 Изучаем новый алфавит. 10.25 «Вокруг света». 10.45 «Ну, погоди!». Мультсериал. 11.05 «Мактублар-кабутарлар». 11.35 «Бешбармоқ». Тележурнал. 12.05 Программа «Таъсис» представляет: Природа в опасности. «Африканский ушастый сокол». 12.35 Передача «Маънавият». 13.15 «Зарблар сеҳри». Музыкальная передача. 13.40 «Фермер». Телеконкурс. 14.10 «Узбектелефильм» представляет: «Мой шотландский друг». Художественный видеофильм для детей. 1-часть. 14.40 «Клуб Шоҳруҳ». 15.10 «Оқибат». 15.30 Эстрадные мелодии. 16.00 Символы Родины. 16.05 «Узник замка Иф». «Возмездие». Художественный фильм. 3-серия. 17.40 «Бугуннинг аёли». 18.10 «Узбектелефильм» представляет: «Мой шотландский друг». Премьера художественного видеофильма для детей. 2-часть. 18.40 К 8-летию независимости Республики Узбекистан. «Шарқдан нур». Ахмад ал-Фаргони. 19.05 «Строитель». 19.25, 19.55, 20.25, 21.00, 21.55 Реклама. 19.30 «Ахборот» (рус) 20.00 «Зиё». 20.10 Вечерние сказки. 20.30 «Ахборот». 21.05 К 8-летию независимости Республики Узбекистан. «Истиклол нашидаси». 21.15 «Композиторы Узбекистана». Б. Лутфуллаев. 22.00 «Қизлар davraси». 23.10 «Ўзлигинг намоён қил!». На экране Наманганская область. 23.45 «Ахборот». 00.15 «Амир Темур». Видеофильм. 1-часть. 01.15-01.20 Символы Родины.

УзТВ II

18.00 Программа передач. 18.05 «Подводная одиссея команды Кусто». Телесериал. 73-часть. 18.55 «Истиқлолни куйлайман». 19.00 «Давр». Информационная программа. 19.30 «Истиклол қайтарган номлар: Амир Темур». 19.50, 20.45, 22.45 Реклама. 20.00 «Кавингтон Кросс». Телесериал. 20.50 «Сарвиноз». Музыкальная передача. 21.00 «Давр». Информационная программа. 21.30 К-8 летию независимости: «Ўзбекистон-Ватаним маним». 21.35 На волне-»02". «Защитники правопорядка». 21.50 К-8 летию независимости. «Истиқлол қўшиқлари». 22.00 «Парламент» К XV сессии Олий Мажлиса Республики Узбекистан. 22.15 К-8 летию независимости: «После премьеры». 2-программа. 22.40 На телеканале «Ёшлар». 22.50 Синема: «Страсть и рай». Мелодрама 01.30 «Янги тонг».

Уз ТВ III

17.55 Программа передач. 18.00, 21.30, 22.30, 23.30 «Пойтахт». Информационная программа. 18.10 «Ерилтош». Мультсборник. 18.25 «О тебе и для тебя». 18.40 «Городской ангел». Телесериал 19.15 «Поздравления и пожелания». 19.25, 19.55, 20.25, 21.00 Реклама. 19.30 «Ахборот» (рус) 20.00 К 8-летию независимости Республики Узбекистан. «Территория «М». 20.30 «Ахборот». 21.05 К 8-летию независимости Республики Узбекистан. «Собеседник». 21.45 «Все о туризме». Международное обозрение. 22.15 «В мире спорта». 22.45 «Морена Клара». Телесериал. 23.45 Музыка и реклама. 23.55 Кинооко. 01.30 «Спокойной ночи, мой город!»

Международный телеканал

ОРТ.
6.30-8.00

*

14.00-15.05 ТУРЕЦКОЕ ТЕЛЕВИДЕНИЕ.

*

15.05 Программа передач. 15.10 «СНН. Мировые новости» (Анг. язык) 15.40 «Фиалки».

*

16.00 «Во имя любви». Телесериал.

*

17.00 «Мультькарусель».

ОРТ.

17.15 «Каламбур». Юмористический журнал. 17.40 «Тема». 18.20 «Этот разнообразный мир». 18.35 Клип-антракт.

ОРТ.

18.40 «Молодая Екатерина». 2-серия. 19.45 «Спокойной ночи, малыши!» 20.00 «Время».

*

20.35 «Федеральная полиция». Телесериал. 21.20 «Сегодня в мире?» Информационная программа. 21.25 «Дил изҳори». 21.30 «Спорт-клуб». 21.45 К-8 летию независимости Республики Узбекистан. «Келажак ҳақида ўйлар». 22.00 «Вести». 22.30 Кинематограф. «Легенда о любви». Художественный фильм. 00.40 «Ахборот» (рус) 01.05 «Спокойной ночи!»

СРЕДА, 18

Телеканал «Ўзбекистон»

6.30 «Ассалом, Ўзбекистон!» 8.00-8.30 «Ахборот».

*

8.30 Обзор республиканских газет. 8.45 К 8-летию независимости Республики Узбекистан. Конкурс телевизионных фильмов. «Тўй либослари». 9.05 «Восточные мелодии». 9.35 «И это кино». Телесериал. 11-серия. 10.00, 12.00, 14.00, 18.00 Новости. 10.05 «Инсон ҳаёт гултожи». 10.25 «Ну, погоди!» Мультсериал. 10.45 «Веселые старты». 11.10 «Поэты — детям». 11.40 «Илм-ўзликни билмакдир». 11.55 Символы Родины. 12.05 Программа «Таъсис» представляет: Природа в опасности. «Пеликаны и океан». 12.35 «Остонаси тиллодан». Литературная программа. 13.15 «Мировой спорт». 13.30 «Букет танцев». 14.10 «Узбектелефильм» представляет: «Мой шотландский друг». Художественный видеофильм для детей. 2-часть. 14.40 «Спрос и предложение». 15.00 «Муҳлис ёхуд қўшиқ изидан...». Музыкальная передача. 15.35 «Умид учқунлари». Тележурнал. 16.00 «Немая пастушка». Художественный фильм. 17.35 Символы Родины. 17.40 К 8-летию независимости Республики Узбекистан. «Юрт ўғлонлари». 18.10 «Узбектелефильм» представляет: «Мой шотландский друг». Премьера художественного видеофильма для детей. 3-часть. 18.40 «Зеркало». Тележурнал. 18.50 «Ҳиммат». 19.10 К 8-летию независимости Республики Узбекистан. «Таянч нуқтаси». 19.25, 19.55, 20.25, 21.00, 22.15 Реклама. 19.30 «Ахборот» (рус) 20.00 «Программа народного образования в действии». 20.10 Вечерние сказки. 20.30 «Ахборот». 21.05 К 8-летию независимости Республики Узбекистан. «Истиклол нашидаси». 21.15 На XV сессии Олий Мажлиса Республики Узбекистан. «Час парламента». 21.35 Концерт. 22.20 «Дорога к процветанию». «Умид» представляет: 22.40 К 8-летию независимости Республики Узбекистан. «Буюк келажак ёшлар қўлида». 23.40 «Подводная одиссея команды Кусто». Телесериал. 74-часть. 00.05 «Ахборот». 00.35 «Амир Темур». Видеофильм. 2-часть. 01.35-01.40 Символы Родины.

УзТВ II

18.00 Программа передач. 18.05 Программа «Тасис» представляет: «Гиппопотам». 18.35 «Семург». 18.50 На телеканале «Ёшлар». 18.55 Музыкальные мгновения. 19.00 «Давр». Информационная программа. 19.30 «Дил рози». Музыкальная передача. 19.40 «Ракурс». 20.00 «Спорт-лотто». 20.10 «Лаззат». 20.30, 22.40 Реклама. 20.35 Музыкальные мгновения. 20.45 «Каталог». 20.55 На телеканале «Ёшлар». 21.00 «Давр». Информационная программа. 21.30 «Моя мечта». 21.35 «После спектакля». 21.55 К-8 летию независимости. «Баҳо». 22.20 Знакомтесь: группа «Тож». 22.35 На телеканале «Ёшлар». 22.45 Синема. «Двое-это слишком». Комедия. 00.35 «Хит-коллекция». 00.50 «Спокойной ночи!»

Уз ТВ III

17.55 Программа передач. 18.00, 21.30, 22.30, 23.30 «Пойтахт». Информационная программа. 18.10 «Ерилтош». Мультсборник. 18.20 «Городской ангел». Телесериал. 19.00 «Защитники правопорядка». 19.15 «Поздравления и пожелания». 19.25, 19.55, 20.25, 21.00 Реклама. 19.30 «Ахборот» (рус) 20.00 К 8-летию независимости Республики Узбекистан. Приватизация: шаг за шагом. 20.20 «Маънавият хазинаси». Видовой фильм. 20.30 «Ахборот». 21.05 «Тоғларнинг гули ўзгача», «Фасли ёз». Телефильмы. 21.45 «Авиа мир». 22.15 «Эстрадный концерт». 22.45 «Морена Клара». Телесериал. 23.45 Музыка и реклама. 23.55 Кинооко. 01.30 «Спокойной ночи, мой город!»

Международный телеканал

ОРТ.
6.30-8.00

*

14.00-15.05 ТУРЕЦКОЕ ТЕЛЕВИДЕНИЕ.

*

15.05 Программа передач. 15.10 «СНН. Мировые новости» (Анг. язык) 15.40 «Мюзик-холл».

*

16.00 «Во имя любви». Сериал.

*

17.00 «Мультькарусель».

ОРТ.

17.15 «Лучшие из лучших». 17.35 «Человек и закон». 18.15 «Спорт-клуб». 18.30 Клип-антракт.

ОРТ.

18.35 «Молодая Екатерина». 3-серия (заключительная) 19.45 «Спокойной ночи, малыши!» 20.00 «Время».

*

20.35 «Федеральная полиция». Телесериал. 21.20 «Сегодня в мире?» 21.25 «Дил изҳори». 21.40 К-8 летию независимости Республики Узбекистан. «Сизнинг адвокатингиз». 22.00 «Вести». 22.30 Премия Оскара 1960 года. М. Монро в фильме «В джазе только девушки». 00.05 «Ахборот» (рус) 00.30 «Спокойной ночи!»

ЧЕТВЕРГ, 19

Телеканал «Ўзбекистон»

6.30 «Ассалом, Ўзбекистон!» 8.00-8.30 «Ахборот».

*

8.30 Обзор республиканских газет. 8.45 «Армуғон». Музыкальная передача. 9.15 «На сельском стадионе». 9.35 «Подводная одиссея команды Кусто». Телесериал. 74-часть. 10.00, 12.00, 14.00, 18.00 Новости. 10.05 Японский язык. 10.25 «Ну, погоди!» Мультсериал. 10.45 «Санъат гунчалари». 11.10 «Сказка учит добру». 12.05 «Узбектелефильм» представляет: «Мой шотландский друг». Художественный видеофильм для детей. 3-часть. 12.35 «Инсон ва замин». Тележурнал. 13.00 «Ҳамоҳанг қалблар». Музыкальная передача. 13.35 Символы Родины. 13.40 К 8-летию независимости Республики Узбекистан. «Юртим жамоли». 14.10 «Тўпсиз футбол». Шоу-передача. 14.35 «Уйғоқ кунлар». Кинопрограмма. 15.00 «Фан-тараққиёт негизи». 15.20 Символы Родины». 15.25 «Жавоҳирлар хазинаси». Литературная программа. 16.00 К 8-летию независимости Республики Узбекистан. Конкурс телевизионных фильмов: «Ватан туйғуси». 16.25 «Новое поколение». 16.45 Футбол. Международный дружеский матч команд Узбекистана и Азербайджана. 17.30 «Куйлардан қўшиқларга». 18.10 Для детей. «В кругу друзей знатока». 18.25 «Сўнгги пушаймон». 18.40 1999-год женщин. «Ажаб саодат эрур». 19.00 «Хидоят сари». 19.25, 20.25, 21.00, 23.10 Реклама. 19.30 «Ахборот» (рус) 19.55 «Лицом к лицу». 20.10 Вечерние сказки. 20.30 «Ахборот». 21.05 К 8-летию независимости Республики Узбекистан. «Истиклол нашидаси». 21.15 На XV сессии Олий Мажлиса Республики Узбекистан. 22.35 К 8-летию независимости Республики Узбекистан. «Узбекистон-Ватаним маним». Музыкальная передача. 23.15 К 8-летию независимости Республики Узбекистан. «Сомон йўли». 23.45 «Ахборот». 00.15 «Человек уходит за птицами». Художественный фильм. 01.40-01.45 Символы Родины.

УзТВ II

18.00 Программа передач. 18.05 «Подводная одиссея команды Кусто». Телесериал. 74-часть. 18.50 Программа «Тасис» представляет: «Тито и его зоопарк». 19.00 «Давр». Информационная программа. 19.30 «Истиклол қайтарган номлар: Сарбадорлар». 19.50, 20.40, 23.20 Реклама. 19.55 «Кавингтон Кросс». Телесериал. 20.45 «Давр» интервью. 20.55 «Истиклол менинг тақдиримда». 21.00 «Давр». Информационная программа. 21.30 «Формула молодости». Молодежь и экология. 21.45 «Энг улуғ, энг азиз» танловига: Ўтган кунлар». 22.10 Музыкальные мгновения. 22.15 К-8 летию независимости. «Камолот». 22.30 «Мутойиба». 22.50 На телеканале «Ёшлар». 22.55 «Музыкальный глобус». 23.25 Синема. «Предательство за предательством». 00.55 «Спорт-континент». 01.25 «Спокойной ночи!» Уз ТВ III 17.55 Программа передач. 18.00, 21.30, 22.30, 23.30 «Пойтахт». Информационная программа. 18.10 «Ерилтош». Мультсборник. 18.20 «Городской ангел». Телесериал. 19.00 «Ташкент и ташкентцы». 19.15 «Поздравления и пожелания». 19.25, 19.55, 20.25, 21.00 Реклама. 19.30 «Ахборот» (рус) 20.00 «Ханда дўкони». 20.30 «Ахборот». 21.05 «Армуғон». Музыкальная передача. 21.45 «Юксалиш». 22.15 «Хазрат Усмон қурьони». Телефильм. 22.45 «Морена Клара». Телесериал. 23.45 Музыка и реклама. 23.55 Кинооко. 01.30 «Спокойной ночи, мой город!»

Международный телеканал

ОРТ.
6.30-8.00

*

14.00-15.05 ТУРЕЦКОЕ ТЕЛЕВИДЕНИЕ.

*

15.05 Программа передач. 15.10 «СНН. Мировые новости» (Анг. язык) 15.40 «Немецкая волна на ТВ-4».

*

16.00 «Во имя любви». Сериал.

*

17.00 Мультькарусель».

ОРТ

17.15 «Маски-шоу». 17.45 «Леди Джейн». Художественный фильм.

ОРТ.

19.45 «Спокойной ночи, малыши!» 20.00 «Время».

*

20.35 «Федеральная полиция». Телесериал. 21.20 «Сегодня в мире?» Информационная программа. 21.25 «Дил изҳори». 21.30 «СНН-шоу». 21.45 «Кино планета». 22.00 «Вести». 22.30 Кинематограф. Робин Уильямс в фильме «Флобер». 24.00 «Ахборот» (рус) 00.25 «Спокойной ночи!»

ПЯТНИЦА, 20

Телеканал «Ўзбекистон»

6.30 «Ассалом, Ўзбекистон!» 8.00-8.30 «Ахборот».

*

8.30 Обзор республиканских газет. 8.45 «Севги васфи». Музыкальная передача. 9.15 «Устоз». 9.35 «И это кино». Телесериал. 11-серия. 10.00, 12.00, 14.00, 18.00 Новости. 10.05 «Меҳригиё». 10.25 «Ну, погоди!» Мультсериал. 10.45 «Кичкинтоймиз- гижинготоймиз». 11.05 «Ишқнома». Литературная программа. 11.30 «Сомон йўли». 12.05 Неделя фильмов Украины. «Золотая цепь». Художественный фильм. 13.30 «Мусиқа билан сирлашиб». 14.10 К 8-летию независимости Республики Узбекистан. «Мен туғилган тупроқ». 14.30 Восточные мелодии. 14.50 Из почты «Оталар сўзи-ақлнинг кўзи». 15.35 «Зийнат». 15.55 Символы Родины. 16.00 «Свекровь». Художественный фильм. 17.20 «Ха, Ха, Ха». Юмористическая передача. 17.40 «Қалқон». 18.10 К 8-летию независимости Республики Узбекистан. «Бир сиқим тупроқ». 18.30 «Встреча с чемпионом». Спортивная передача. 18.45 К 8-летию независимости Республики Узбекистан. «Шарқдан нур». Пахлавон Махмуд. 19.05 «Ислоҳот ва масъулият». 19.25, 19.55, 20.25, 21.00, 23.10 Реклама. 19.30 «Ахборот» (рус) 20.00 «Ваш соперник-гроссмейстер». 20.10 Вечерние сказки. 20.30 «Ахборот». 21.05 На XV сессии Олий Мажлиса Республики Узбекистан. 22.35 «Восточные мелодии». Навстречу II международному фестивалю. 23.10 «Семья». Тележурнал. 23.40 «Ахборот». 00.10 «Осетинская легенда». Художественный фильм. 01.30-01.35 Символы Родины.

УзТВ II

18.00 Программа передач. 18.05 Студия «Новое поколение» представляет. («Дунё ва болалар», Мультомоша) 18.35 «Қизим сенга айтаман...». 18.55 «Музыкальные мгновения». 19.00 «Давр». Информационная программа. 19.30 «Факты и обозрения». На XV сессии Олий Мажлиса. 19.40, 20.35, 23.05 Реклама. 19.45 «Кавингтон Кросс». Телесериал. 20.40 «Будьте здоровы». 8-программа. «Молодежь и табак». 21.00 «Давр». Информационная программа. 21.30 «Моя мечта». 21.35 «Ўзбекистон XXI аср сари» туркумида: «Аср киёфаси». 21.55 К-8 летию независимости. «Талабалар шаҳарчаси». 22.10 «Наволарда аён этсам...». Музыкальная передача. 22.20 «Жаҳолат бекати». 22.35 К-8 летию независимости: «Шукрона». 22.45 «Автосалтанат». 23.00 На телеканале «Ёшлар». 23.10 Синема. «Спартак». 02.00 «Мунаввар тонг истаб».

Уз ТВ III

8.45 Программа передач. 8.50 «Ерилтош». Мультсборник. 9.10 «Душевные мелодии». 9.30 Экран для детей. 11.10 «Ханда дўкони». 11.35 Кинооко. 13.10 «Память». Народная артистка Узбекистана Н. Ахмедова. 13.35 «В мире спорта». 13.50 Спектакль театра оперы и балета им. А. Навои «Наврўзбекнинг саргузаштлари». 14.40-14.55 «Пойтахт». Информационная программа.

***

17.55 Программа передач. 18.00, 21.30, 22.30, 23.30 «Пойтахт». Информационная программа. 18.10 «Ерилтош». Мультсборник. 18.30 «Городской ангел». Телесериал. 19.15 «Поздравления и пожелания». 19.25, 19.55, 20.25, 21.00 Реклама. 19.30 «Ахборот» (рус) 20.00 Концерт эстрадно-симфонического оркестра Узтелерадиокомпании. 20.30 «Ахборот». 21.05 «Чуст жилолари». Телефильм. 21.45 «Букет танцев». 22.15 Сказка для взрослых. 22.45 «Морена Клара». Телесериал. 23.45 Музыка и реклама. 23.55 Кинооко. 01.30 «Спокойной ночи, мой город!»

Международный телеканал

ОРТ.
6.30-8.00

*

14.00-15.05 ТУРЕЦКОЕ ТЕЛЕВИДЕНИЕ.

*

15.05 Программа передач. 15.10 «СНН. Мировые новости» (Анг. языке) 15.40 «СНН-шоу». 15.55 Клип-антракт.

*

16.00 «Во имя любви». Сериал.

*

17.00 «Мультькарусель».

ОРТ.

17.15 «Джентельмен-шоу». 17.45 Новости «Уорлднет». 17.55 «Песни-99 года».

ОРТ.

18.15 Документальный детектив. Дело генерала Калугина. 1999 год. 18.45 «Поле чудес». 19.45 «Спокойной ночи, малыши!» 20.00 Время.

*

20.35 «Федеральная полиция». Телесериал. 21.20 «Сегодня в мире?» Информационная программа. 21.25 «Дил изҳори». 21.30 «Дурдаршан». 21.50 К-8 летию независимости Республики Узбекистан. «Ўзбекистонда ишлаб чиқарилган». 22.00 «Вести». 22.30 Золотой век кино. «Амадей». 01.00 «Ахборот» (рус) 01.25 «Спокойной ночи!»

СУББОТА, 21

Телеканал «Ўзбекистон»

6.30 «Ассалом,Ўзбекистон!» 8.00-8.30 «Ахборот».

*

8.30 Обзор республиканских газет. 8.50 «Янграсин шўх яллалар». 9.20 «Хидоят сари». 9.45 К 8-летию независимости Республики Узбекистан. «Истиклол фидойилари». «Мунаввар қори». Документальный фильм. 10.00 «Ўзбекистон спортининг нуфузи». 10.15 Театр телевизионных миниатюр. «Букет смеха». «Умид» представляет: 10.50 «На крыльях мечты». 11.20 «Ғазалхон ёшлигим».

11.45 «Сайқал». 12.05 О. Ёқубов. «Авлодларга васият». Спектакль. 13.55 1999-год женщин. «Санамлар сарвари». 14.35 «Ринг». Спортивная передача. 15.00 Символы Родины. 15.05 «Писатель и время». 15.30 Концерт молодых исполнителей. 16.00 Неделя фильмов Украины. «Такая она игра». Художественный фильм. 17.35 Символы Родины. 17.40 «Энг улуғ, энг азиз танловига»: «Озод ва обод юрт». 18.00 Для детей. «Фламинго». 18.25 «Экономика и мы». 18.50 «Бахтли вокеа». 19.25, 19.55, 21.00, 22.10 Релкама. 19.30 «Ахборот» (рус) 20.00 Вечерние сказки. 20.15 «Новости Узбекистана» (Анг. языке) 20.30 «Ахборот». 21.05 К 8-летию независимости Республики Узбекистан. «Истиклол нашидаси». 21.15 «Сельская жизнь». 21.40 «Буюк келажак-2000». Телемарафон. 22.15 «Олам кўшиққа тўлсин». Музыкальная передача. 23.00 Футбол. Чемпионат Узбекистана. «Пахтакор» (Тошкент)-»Насаф» (Карши) 23.45 «Ахборот». 00.15 «Нақадар тотли сўз «Озодлик». «Бен-Гур». Художественный фильм. 1-часть. 01.50-01.55 Символы Родины.

УзТВ II

8.55 Программа передач. 9.00 Студия «Новое поколение» представляет. 9.50 «Подводная одиссея команды Кусто». Телесериал. 73-часть. 10.40 На телеканале «Ёшлар». 10.45 «Сурур». Музыкальная передача. 10.55 «Театр Рея Брэдбери». Телесериал. 11.15 «О,молодость». 11.35 «Истиклол қайтарган номлар: «Машраб» Спектакль. 1-часть. 12.30 «Знакомтесь: Акмал Саъдихонов». 12.45 «Истиқлол неъматлари». 13.05 «Ўзбек мумтоз шеъриятидан». 13.10 «Кинодар». 13.30 Музыкальные мгновения. 13.35 «Рамаяна». Телесериал. 14.10 Теннис на «Спорт-континенте». 14.40 К 8-летию независимости: «Тема дня». 15.00 «Тарзан». Телесериал. 15.45 «Стать ближе». 16.15 Синема. 17.40 «Твое время».

***

18.00 Студия «Новое поколение» представляет («Уй вазифаси», Мультомоша) 18.35 «Мусиқа теграсида». 18.55 «Из старого альбома». 19.00 «Давр». Информационная программа. 19.30 На телеканале «Ёшлар». 19.35 «Матбуот». 19.50, 20.30, 23.30 Реклама. 19.55 «Рамаяна». Телесериал. 20.35 «Бизнес-академия». 20.55 К-8 летию независимости: «Ўзбекистон-Ватаним маним». 21.00 «Давр». Информационная программа. 21.30 «Ер ишқи». Музыкальная передача. 21.40 «Тайна». 22.00 «Истиқлолни куйлайман». 22.15 К 8-летию независимости: «Баҳс,мунозара,таҳлил». 22.25 Музыкальные мгновения. 22.30 «Кутилмаган меҳмон». 22.50 Восточные мелодии. 23.20 «Из старого альбома». 23.25 На телеканале «Ёшлар». 23.35 Синема. «Неприкасаемые». 01.20 «Спокойной ночи!»

Уз ТВ III

8.45 Программа передач. 8.50 Будьте здоровы. 9.00 «ТОНГИ ПОЙТАХТ». 9.30 «В мире животных». 9.40 «Ерилтош». Мультсборник. 10.00 «Территория «М». 10.30 Экран для детей. 12.00 «Ибрат». 12.30 «Восточные мелодии». 12.50 «Вдова Бланка». Телесериал. 13.35 «Опора». 14.00 Кинооко. 15.35 «Ташкент и ташкентцы». 15.50 Видеоканал «Дўстлик». «Умид», «Чинсэн». 16.35 «Дикая природа». 17.25 «Авиа мир».

*

17.55 Программа передач. 18.10 «Ерилтош». Мультсборник. 18.25 «Сенсация». Телесериал. 19.15 «Поздравления и пожелания». 19.25, 19.55, 20.25, 21.00 Реклама. 19.30 «Ахборот» (рус) 20.00 «Янги ой чиққан кеча». 20.30 «Ахборот». 21.05 «Горожане». 21.30 «Даллас». Телесериал. 22.20 «Қувонч лаҳзалари абадий». 22.40 Музыка и реклама. 22.50 Кинооко. 01.50 «Спокойной ночи,мой город!»

Международный телеканал

9.00 Программа передач. 9.05 «Кино планета». 9.20 Кинематограф. «Флобер». Художественный фильм. 10.50 «Живая планета». 11.05 «Мир детей». 11.20-12.25 «Горькая ягода». Художественный фильм.

***

17.30 Программа передач. 17.35 «Фиалки». 17.55 «Этот разнообразный мир».

*

ОРТ.

18.10 Веселые истории в журнале. «Ералаш». 18.25 Серебряная серия. Жан Маре в приключенческом фильме «Капитан». 20.00 «Время». 20.35 «Секретные материалы». Сериал.

*

22.15 «5 минут для себя». 22.20 «Дил изҳори». 22.30 Кинематограф. «Большое приключение коротышки». Художественный фильм. 24.00 «Ахборот» (рус) 00.25 «Спокойной ночи!»

ВОСКРЕСЕНЬЕ, 22

Телеканал «Ўзбекистон»

6.30 «Ассалом, Ўзбекистон!» 8.00-8.30 «Ахборот».

*

8.30 «Камалак». Для детей кинопередача. 9.00 «Буюк келажак-2000». Телемарафон. 9.30 «Ер ва диёр тароналари». 9.45 «Гаройибот». «Умид « представляет: 10.00 «Служу Отечеству». 11.00 «Болалигим-пошшолигим». 11.25 «Клуб Шоҳруҳ». 11.55 «Бўстон». Тележурнал. 12.25 «Муштарак оҳанглар». Музыкальная передача. 13.00 «Веселые старты». Телесоревнование. 13.40 «Мозийдан бир мўъжиза». 13.55 Символы Родины. 14.00 «Женихи и невеста». Телешоу. 15.00 «Камолот сари». 15.20 «Аруз гулшани». 15.30 «Пой,молодость». 16.00 «Совсем пропащий». Художественный фильм. 17.30 Символы Родины. 17.35 К 8-летию независимости Республики Узбекистан. «Сеҳрли шуъла». Кинопрограмма. 18.00 «Олтин тож». Телевизионная игра. 18.30 «Думы о селе». 18.55 К 8-летию независимости Республики Узбекистан. «Узлик». Художественно-публицистическая программа. 19.25, 20.00, 20.25, 21.10 Реклама. 19.30 «Таҳлилнома» (рус) 20.05 «Санъат олами». 20.30 «Таҳлилнома». 21.15 К 8-летию независимости Республики Узбекистан. «Истиклол нашидаси». 21.25 «В воскресенье вечером». Музыкально- развлекательная передача. 22.10 «На футбольных полях». 22.30 «Устоз санъаткор». Сора Эшонтураева. 23.00 ТВ-1 представляет: Телеанонс. 23.15 Новости кино. 23.30 К 8-летию независимости Республики Узбекистан. «Ўзбек киноси юлдузлари». 23.50 «Нақадар тотли сўз «Озодлик». «Бен-Гур» Художественный фильм. 2-часть. 01.30-01.35 Символы Родины.

УзТВ II

8.55 Программа передач. 9.00 «Хорошего отдыха в воскресенье». 9.40 Студия «Новое поколение» представляет. 10.30 «Сарвиноз». Музыкальная передача. 10.40 «Английский язык для Вас». 11.05 На телеканале «Ёшлар». 11.10 «Подводная одиссея команды Кусто». Телесериал. 74-часть. 11.35 Европа иттфоқи. Сафар таассуротлари. 11.55 Музыкальные мгновения. 12.00 «Лаззат». 12.20 «Истиклол қайтарган номлар: «Машраб». Спектакль. 2-часть. 13.10 «Цирк, цирк, цирк». 13.30 «После премьеры». 13.55 «Новый голос: Санжар Холхужаев». 14.10 «После премьеры». (продолжение) 14.35 К-8 летию независимости: «Свободная мысль». 15.00 «Рамаяна». Телесериал. 15.35 «Юлдузлар олами». Илҳом Иброҳимов. 15.55 Синема. 17.15 «Бугуннинг боласи». 17.30 «Восточные мелодия».

***

18.00 Студия «Новое поколение» представляет. («Билогон маслаҳати») 18.20 «Китоб жавонингизга». 18.35 «Очун». 18.55 Музыкальные мгновения. 19.00 «Давр». Информационная программа. 19.30 «Одноклассник». 19.50, 20.30, 23.40 Реклама. 19.55 «Рамаяна». Телесериал. 20.35 «Мир за неделю». 20.55 «Каталог». 21.00 «Давр». Информационная программа. 21.30 «Моя мечта». 21.35 «Мусиқа салтанати». Халима Носирова. 21.55 «Фидокорлар хазиллари». 22.15 «Истиклол қайтарган номлар: Мирзо Улуғбек аёми». 23.15 «Спортивный еженедельник». 23.35 На телеканале «Ёшлар». 23.45 Синема. «Ночной дозор». 01.10 «Тонг юлдузи!»

Уз ТВ III

8.45 Программа передач. 8.50 Будьте здоровы. 9.00 «ТОНГИ ПОЙТАХТ». 9.30 «Ерилтош». Мультсборник. 9.50 Экран для детей. 11.30 «Приватизация: шаг за шагом. 11.50 «Ватанни севмоқ иймондандир». 12.10 «Вдова Бланка». Телесериал. 12.55 «Все о туризме». 13.25 «Зарубежный юмор». 13.45 «Экран повторных фильмов». 15.25 «Спорт-тайм». 15.50 У. Бодий. «Беш сўм...». Спектакль узбекского государственного театра драмы им. Аброра Хидоятова. 17.35 «Жозиба».

***

17.55 «От воскресенья до воскресенья». 18.10 «Ерилтош». Мультсборник. 18.35 «Камолот сари». 19.05 Поздравления и пожелания. 19.25, 19.55, 20.00, 20.25, 21.10 Реклама. 19.30 «Таҳлилнома». 20.05 «Дурдона». 20.30 «Таҳлилнома». 21.15 «Ибрат». 21.45 «От воскресенья до воскресенья». 22.00 «Даллас». Телесериал. 22.45 «Вечерний Ташкент». Телешоу. 23.20 Музыка и реклама. 23.35 Кинооко. 01.10 «Спокойной ночи,мой город!»

Международный телеканал

9.00 Программа передач. 9.05 «Волшебный мир сказок». 10.10 «Парле ву франсэ?» 10.35 «Новости Узбекистана» (Анг. язык) 10.45 Премия Оскара. 1960 года «В джазе только девушки». Художественный фильм 12.20 «Фантайм». (Анг. язык для детей) 12.30 -13.15 Видеоканал «Дўстлик». «Рангинкамон», «Маврид».

***

18.00 Программа передач. 18.05 «Мультькарусель». 18.20 «Ровесники». 18.40 «Этот разнообразный мир». 18.55 «Кинопрофи». 19.15 «Зона интернет». 19.30 «Песни-99 года».

ОРТ.

20.00 «Время». 20.50 Мировое кино. Приключенческая комедия «Банзай».

*

22.40 «5 минут для себя». 22.45 «Мюзик-холл». 23.05 Лаки-Страйк представляет. В главной роли Д. Николсон. «Теленовости». Художественный фильм. 01.05 «Таҳлилнома» (рус) 01.35 «Спокойной ночи!»

Культура

ВЕЛИК ИНТЕРЕС К ФЕСТИВАЛЮ

Второй международный музыкальный фестиваль «Шарк тароналари» пройдет в Самарканде с 25 по 31 августа.

Как сообщил корреспонденту НИА «Туркистон-пресс» первый заместитель министра по делам культуры Республики Узбекистан Отаназар Матекубов, велик интерес, проявляемый к фестивалю со стороны деятелей культуры Запада и Востока. Сейчас уже поступили заявки на участие в фестивале из 30 с лишним стран. Их будет еще больше, ведь, по предварительным данным, в музыкальном форуме примут участие более 600 исполнителей из Франции, США, Германии, Швеции, Греции, а также стран Востока, чьи мелодии — главный камертон фестиваля «Шарк тароналари».

НИА «Туркистон-пресс»

ПРАЗДНИК ДЕТСКОГО СЕРДЦА

— Мы видим главную задачу не только в приобщении детей к культуре, развитии в них чувства профессионализма в области живописи, но и в предоставлении возможности тесного общения с ровесниками-единомышленниками. Ребята должны чувствовать себя полноценными детьми, — сказал в интервью корреспонденту НИА «Туркистон-пресс» генеральный директор американского благотворительного фонда «Енграг» **Хи Мин ПАК.** Он специально прибыл из Лос-Анджелеса на 4-й международный художественный конкурс детей-инвалидов «Мир чарующих красок». Праздник состоялся в Ташкентской области и собрал около 50 ребят до 14 лет, которые стали призерами первого этапа конкурса, проходившего во всех областях Узбекистана. Также среди участников были дети-инвалиды из Кыргызстана и Казахстана. Большинством голосов жюри первое место было присуждено Шухрату Урумбаеву из Ферганской области. Он получил телевизор, денежную премию и ценный приз от Международного благотворительного фонда «Соглом авлод учун». Вторые места у Аманата Мусина из Казахстана и Лилии Лошмановой из Каракалпакстана. Обладателями третьих мест стали Марина Давыдова из Самаркандской области, Фаррух Мадрахимов из Андижанской области и Еркин Шамурадов из Навоийской области.

НИА «Туркистон-пресс»

КРАСОТА РОДИНЫ — В ПОЛОТНАХ

В Термезе, в канун 8 годовщины независимости Республики Узбекистан открылась выставка произведений художников Сурханской долины.

На этой выставке, организованной областным управлением по делам культуры, Академией художеств Узбекистана и областным отделением «Тасвирий ойина», представлены работы художников Чоршанби Маматкулова и Галины Плотниковой из Ангорского и Музрабатского районов. В них отражены неповторимые пейзажи, образы трудолюбивых людей Сурханской долины.

Жаркое лето. Фото В. ВАЛИЕВА и А. ГЕРАСИМОВА

Признание в любви

Восточные базары... Яркие, как купола изразцовых минаретов Бухары, многоликие, как древние фрески Афрасиаба, говорливые, как шумные реки Ферганской долины. На базарах извечно кипит особая жизнь, где за века сложились свои особые законы и правила, где, наконец, улыбок больше, чем огорчений...

Не потому ли базары испокон века влекли к себе со всех концов света купцов, пытливых путешественников, которых восхищало буквально все — товары, люди, их нравы...

Но базары являлись не только средоточием купли-продажи. Они служили также мощным импульсом для людей творческих, вдохновляли многих знаменитых художников, писателей, поэтов...

Мне посчастливилось побывать на многих базарах древних и молодых городов Узбекистана. Всегда поражало богатство их прилавков, но более всего восхищали люди, те, кто своим трудом, своими руками создавал невиданное чудо — будь то тыквянка для хранения кунжутного масла, украшенная тмином солнцеподобная лепешка или пирамиды пахучих дынь...

И тогда сами собой рождались стихи...

ЧОРСУ

Старый город,
Детства город,
В улочках, в домах глухих
Молоточков бойкий говор,
Будочки мастеровых.

Утром рано
Неустанно
Здесь стучат, лудят, куют.
Чудо-чайники, кумганы
Мастера здесь создают.

Рядом
Стеклами сияют
Окна новых этажей.
Но они не заслоняют
Память юности моей...

Вырастай же,
Новый город!
Крепни, словно звонкий стих!
Помни молоточков говор,
Не забудь мастеровых.

БАЗАР В КОКАНДЕ

Летний зной под вечер стынет,
Источают запах дыни.
Крутобоки, точно луны,
Тронь — звеня прольются струны.

Тех ручьев, что их поили,
Тех лучей, что их палили.
Ни на день не забывали
И шербетом наливали.

Здесь мелькают платья, майки...
Ходят с сетками хозяйки.
Восхищаясь, замирают,
Дыни, дыни выбирают!

Не жалея метких слов,
Зазывает острослов:
«Подходи, народ,
Свой огород.
Бахчевод Джуравой
Вывел сорт мировой!»

Николай КРАСИЛЬНИКОВ

Спортивная хроника

УСПЕХ УЗБЕКИСТАНЦЕВ

В швейцарском городе Карлсбурге завершились Всемирные игры по настольному теннису, в которых участвовали более 400 теннисистов из 30 стран. Узбекистан представляли 6 мастеров малой ракетки — четыре девушки и двое юношей.

В командном зачете среди спортсменок 1983-1984 годов рождения первое место заняли Нилуфар Сотволдыева и Севара Кадырова. Обладателями золотых медалей в состязаниях команд среди девушек 1985-1986 годов рождения победительницами также стали узбекистанские спортсменки — Саида Бурханходжаева и Манзура Иноятова.

Серебряными призерами в своей возрастной группе стали братья Шириевы — Альберт и Тимур, уступившие первенство теннисистам из Беларуси.

Не менее успешно выступили узбекистанцы и в личном зачете. Нилуфар Сотволдыева стала победительницей среди своих сверстниц. Серебряную медаль завоевала Севара Кадырова, а Тимур Ширие поднялся на вторую ступень пьедестала почета.

УВЕРЕННАЯ ПОБЕДА

В немецком городе Эрдинге, в 30 км от Мюнхена, завершился розыгрыш Кубка мира по каратэ среди клубных команд, в котором приняли участие спортсмены из 20 стран. Впервые в этом престижном международном турнире участвовали каратисты из Узбекистана, состязавшиеся в возрастных группах от 8 до 15 лет.

Для специалистов и поклонников каратэ приятной неожиданностью стали победы наших спортсменов, завоевавших 6 золотых, 1 серебряную и 6 бронзовых медалей. Впечатляющего успеха добились Альбек Касимов, Эльер Дадамирзаев и Азам Абдумавлянов — они стали победителями в двух программах и завоевали по две золотые медали.

В общекомандном зачете узбекистанцы поднялись на третью ступень пьедестала почета.

Успехи каратистов нашей страны — и последний в Германии, и другие, безусловно, являются результатом серьезного отношения правительства нашего государства к вопросам развития физкультуры и спорта, приобщения к ним всех слоев населения, реализации в жизнь множества эффективных программ по подготовке высококвалифицированных спортсменов.

Большой вклад в подготовку первоклассных спортсменов вносят их наставники, отлично знающие свое дело. Так, успех наших каратистов заслуженно делят с ними президент Федерации каратэ города Бекабада Абдумумин Абдумовлянов и президент Федерации каратэ Узбекистана Нурхон Нафасов.

За самоотверженный труд они отмечены высокими наградами страны — Абдумумин Абдумовлянов стал кавалером ордена «Соглом авлод учун» 2-й степени, а Нурхон Нафасов удостоен звания «Заслуженный тренер Республики Узбекистан».

ВЕРХ ОДЕРЖАЛИ ХОЗЯЕВА

Состоялся семнадцатый тур чемпионата Узбекистана по футболу высшей лиги. Самый крупный счет зафиксирован во встрече команд «Нефтчи» — «Сурхан» — 4:2. Аутсайдеры чемпионата футболисты «Янгиера» переиграли лидера команду «Самарканд» со счетом 3:1. С таким же счетом занимающий второе место «Дустлик» потерпел поражение от «Навбахора».

Необходимо отметить, что в прошедшем туре почти все команды, играющие на своем поле, одержали верх над гостями. Так, бухарцы забили в ворота «Хорезма» три мяча, пропустив один, с минимальным счетом футболисты «Согдианы» победили «Насаф» (1:0), команда «Темирйулчи» обыграла «Трактор» (3:2). В двух матчах зафиксирован ничейный результат. Так закончились встречи «Металлург» и «Зарафшан» — 0:0, «Пахтакор» и «Андижан» — 3:3.

Следующий тур состоится 14 августа. Подряд вторую игру проведут в гостях самаркандские футболисты. Они встретятся с «Хорезмом» и, конечно же, постараются реабилитироваться перед болельщиками за поражение в Бухаре. Другой лидер — команда «Дустлик» принимает на своем поле футболистов «Темирйулчи», пахтакоровцы поедут в гости в Навои, а команда «Нефтчи» — к андижанским спортсменам.

НА КУБОК «ЗОЛОТОЙ КОЛОС»

В Галляарале Джизакской области состоялся республиканский турнир по футболу среди команд коллективов физкультуры государственной акционерной корпорации «Узхлебопродукт».

Двенадцать команд оспаривали кубок «Золотой колос». Было немало упорных матчей и групповых турниров. К радости местных болельщиков, галляаральцы заняли первое место, второе — футболисты из Самарканда и третье — бухарцы. Индивидуальных призов удостоились игроки команд-финалистов джизакцы Ш.Холматов, З.Хайруллаев, самаркандцы С.Адамян, Ф.Кудратов, бухарец А.Воробьев.

БУХАРА И УРГЕНЧ — МЕЖДУНАРОДНЫЕ АЭРОПОРТЫ

В целях дальнейшего расширения географии выполняемых пассажирских и грузовых перевозок, обеспечения воздушного сообщения к историческим и культурным центрам нашей страны правительством Республики Узбекистан аэропортам городов Бухара и Ургенч присвоен статус международных.

Города Великого шелкового пути, служившего главной торговой артерией между Востоком и Западом, стали ныне культурным достоянием всего человечества, сохранив особую атмосферу азиатских городов с присущим только им неповторимым колоритом улиц, площадей, караван-сараев и базаров. Здесь жили и творили великие мыслители и ученые Аль-Хорезми, Абу Райхон Беруни, Абу Али Ибн Сино, Улугбек.

Правительством нашей страны, руководством НАК «Узбекистон хаво йуллари» была разработана специальная инвестиционная программа по реконструкции как главных воздушных ворот Средней Азии — аэропорта «Ташкент», так и аэропортов Бухары, Самарканда, Ургенча. В 1997 году правительство Японии предоставило кредиты на осуществление проекта по модернизации аэропортов наших главных исторических центров, а между НАК «Узбекистон хаво йуллари» и консорциумом «Мицуи-Мицубиси-Шимидзу», выигравшим тендер, был подписан контракт на выполнение этих работ.

По завершении первого этапа работ аэропорты получили новые взлетно-посадочные полосы, светосигнальное оборудование, системы инструментальной посадки самолетов. Построены современные терминалы со всеми удобствами для международных пассажиров. В настоящее время полным ходом идут работы по второму этапу реконструкции.

Как рассказал директор аэропорта «Бухара» Т.Бахронов, ежегодно многие тысячи туристов со всех концов света приезжают в древний город, чтобы воочию полюбоваться красотами Бухары.

— Благодаря поддержке руководства Национальной авиакомпании «Узбекистон хаво йуллари» и хокимията области наш порт преображается буквально на глазах. Мы стремимся создать для пассажиров и грузоперевозчиков все необходимые условия. Присвоение международного статуса аэропорту «Бухара» для нас высокая честь, и мы сделаем все, чтобы оправдать такое высокое доверие, — сказал он.

МЕДИЦИНСКИЙ ЦЕНТР

В центральной больнице города Навои организовано областное отделение Республиканского научно-медицинского центра. Одновременно для укрепления его материально-технической базы и создания благоприятных условий для пациентов осуществлен ряд мероприятий. В частности, разработаны указания по привлечению опытных специалистов, которые могут оказать срочную медицинскую помощь населению, лечению, организационно-методической работе и организации санитарно-профилактической работы на современном уровне.

На сегодняшний день в здании, выделенном центру, проводятся ремонтные работы, благоустраивается прилегающий к нему участок.

РАСТУТ ЛЕСА

Кызылкумы Навоийской области трудно представить без саксаула. Бережное отношение, охрана и распространение этого редкого природного богатства возложены на работников областного управления лесного хозяйства. Ежегодно по области на 2,5 тысячи гектаров высаживается саксаул, при этом достигается выживание и рост 50-60 процентов растений. Лесные хозяйства Канимехского, Тамдынского и Учкудукского районов осуществляют мероприятия по увеличению количества деревьев, озеленению окружающей среды.

В области семь лесных хозяйств, где уделяется особое внимание развитию отрасли по выращиванию деревьев для строительства. В настоящее время в лесных хозяйствах на 400 гектарах выращиваются такие деревья. Их саженцы заготавливаются в самой области. Уже в этом году созданы площади, где выращиваются 5 миллионов саженцев различных фруктовых и декоративных деревьев. (УзА)

Гороскоп

ПУТЬ К СЕРДЦУ

Как добиться расположения милого вам человека? На этот счет есть множество рекомендаций, но главное — быть добрым, нежным и искренне любящим. Такое отношение всегда почувствует ваш избранник или избранница, а вот подделать его, «изобразить» состояние души трудно — фальшь будет заметна.

Однако есть и «маленькие хитрости», применить которые советуют астрологи. Но опять же только тем, кто искренен в своих чувствах. Итак.

Овен. Женщину-Овна можно завоевать регулярным активным переустройством дома, а мужчину — постоянным вниманием к его персоне и похвалой.

Телец. Путь к сердцу мужчины-Тельца лежит через желудок, а к сердцу женщины — через дорогие подарки как личного, так и домашнего предназначения.

Близнецы. Завоевать сердце Близнецов-женщин можно высоким информационно-интеллектуальным общением, каждый день привнося в их жизнь что-то новое, а Близнецов-мужчин — подарив им хорошую книгу или отправив их в интересное путешествие.

Рак. Мужчину-Рака можно покорить регулярными заверениями в любви и верности, а женщину — нежной заботой и вниманием.

Лев. Мужчину-Льва следует постоянно ставить в пример, тогда он будет отличным хозяином в доме и любящим мужем, а женщине — доверить воспитание детей и позволить легкий флирт в компании друзей.

Дева. Женщину-Деву можно завоевать идеальным внешним видом и покорностью, а мужчину — неподдельной заинтересованностью его служебными делами.

Весы. Женщину-Весы можно завоевать материальным достатком и сохранением ее яркой индивидуальности, а мужчину — дельным советом, интеллектом и красотой.

Скорпион. Мужчину-Скорпиона можно завоевать беспредельной преданностью и честностью, а женщину — страстной любовью.

Стрелец. Женщину-Стрельца можно покорить признанием ее свободы и независимости, а мужчину — уважением его авторитета.

Козерог. Женщину-Козерога мужчина покорит, если пообещает, что через десять лет добьется в своем деле заоблачных вершин и будет доказывать это каждодневным упорным трудом, а мужчина-Козерог капитулирует перед женщиной, которая его боготворит.

Водолей. Женщину-Водолея можно завоевать, отправившись в необычное путешествие, а мужчину — постоянно привлекая к нему всеобщее внимание.

Рыбы. Сердце женщины-Рыбы растает, если ей пожаловаться на свою нелегкую судьбу, а добиться признания мужчины-Рыбы, можно заставив его поверить в собственные силы.

С миру по шутке

— Смотрю, солдат, ты больно умный.
— Кто, я?
— Ну не я же!

* * *

Пациент:
— Доктор, я умираю!
Врач:
— Сейчас помогу.

* * *

— Милый, когда мы поженимся, я буду делить с тобой все твои тревоги и заботы.
— Но, дорогая, у меня нет никаких тревог и забот...
— Я же говорю — когда мы поженимся.

* * *

— Если бы не ты, — вздохнула жена, — мы были бы идеальной парой.

* * *

Женщина из двух зол выбирает умного, мужчина — красивую.

* * *

Нельзя одновременно быть под каблуком и носить жену на руках.

* * *

Врач:
— Сердце у вас, бабушка, слабое. По лестнице вам подниматься нельзя.
Через месяц старая пациентка вновь на приеме у врача.
Врач:
— Вот теперь другое дело. Можете ходить по лестнице. Но только не спеша.
Пациентка:
— Спасибо, доктор. А то я измучилась добираться по водосточной трубе.

* * *

Если вы час ломитесь в дверь и вам не открывают, а за дверью гудение, значит, одно из двух: или там гудят без вас, или это трансформаторная будка.

* * *

— Эй, больной! Давайте-ка рубашечку померяем. Очень хорошо! В плечах самый раз. Рукава, говорите, длинноваты? Ничего, мы их аккуратненько сзади завяжем.

Хозяйке на заметку

АПТЕКА НА КУХНЕ

По просьбам наших читателей продолжаем публикацию рецептов лечебного питания. Существенно важно, что большинство этих блюд не только полезны, но и обходятся недорого.

При болезнях печени

Свекольник холодный

Вымыть свеклу, сварить до готовности в воде, добавив лимонной кислоты, затем охладить и процедить отвар. Свеклу нашинковать и соединить с отваром, добавить сахар, рубленый вареный белок, нашинкованные салат и лук, а также мелко нарезанные огурцы и заправить сметаной. Перед подачей к столу посыпать свекольник рубленой зеленью.

В свекольник можно также положить вареный картофель, нарезанный кубиками, и очищенные свежие яблоки.

Свеклы — 150 г, сметаны — 50 г, сахара — 10 г, 1 яичный белок, огурцов свежих — 75 г, салата лиственного — 10 г, лука зеленого — 15 г, петрушки, укропа — 5 г, лимонной кислоты — по вкусу, отвара свеклы — 300 г.

Рулет из судака

Мякоть судака пропустить через мясорубку, смешать с хлебом, размоченным в 25 г молока, и еще два раза пропустить через мясорубку; после этого добавить 5 г растопленного масла и хорошо взбить фарш. Белок смешать с 10 г молока, вылить на сковороду, смазанную маслом, и запечь в духовом шкафу или на пару, а затем охладить. Рыбный фарш слоем 1,5 см разложить на марлю, смоченную водой, сверху положить омлет, завернуть в виде рулета и на пару довести до готовности. Готовый рулет освободить от марли, положить на смазанную маслом сковороду, полить сметаной, смешанной с мукой, сбрызнуть оставшимся маслом и запечь. Рулет разрезать на 2-3 куска и подать к столу.

Судака — 120 г, хлеба белого — 20 г, молока — 35 г, масла сливочного — 10 г, сметаны — 20 г, муки белой — 3 г, 0,5 яичного белка.

Запеканка

Хлеб разрезать на 2 ломтика и намочить в молоке, добавив в него 5 г сахара. Протереть творог, смешать со взбитым белком, сахаром и манной крупой, добавить изюм и нарезанные кубиками яблоки и хорошо вымешать. В формочку, смазанную маслом, положить ломтик смоченного хлеба, на него — творожную массу, сверху — второй ломтик хлеба, сбрызнуть маслом и запечь. Подать к столу со сметаной.

Творога — 120 г, манной крупы — 10 г, 1 яичный белок, сахара — 15 г, молока — 40 г, хлеба белого — 40 г, яблок — 25 г, изюма — 15 г, сметаны — 30 г, масла сливочного — 10 г.

Кроссворд

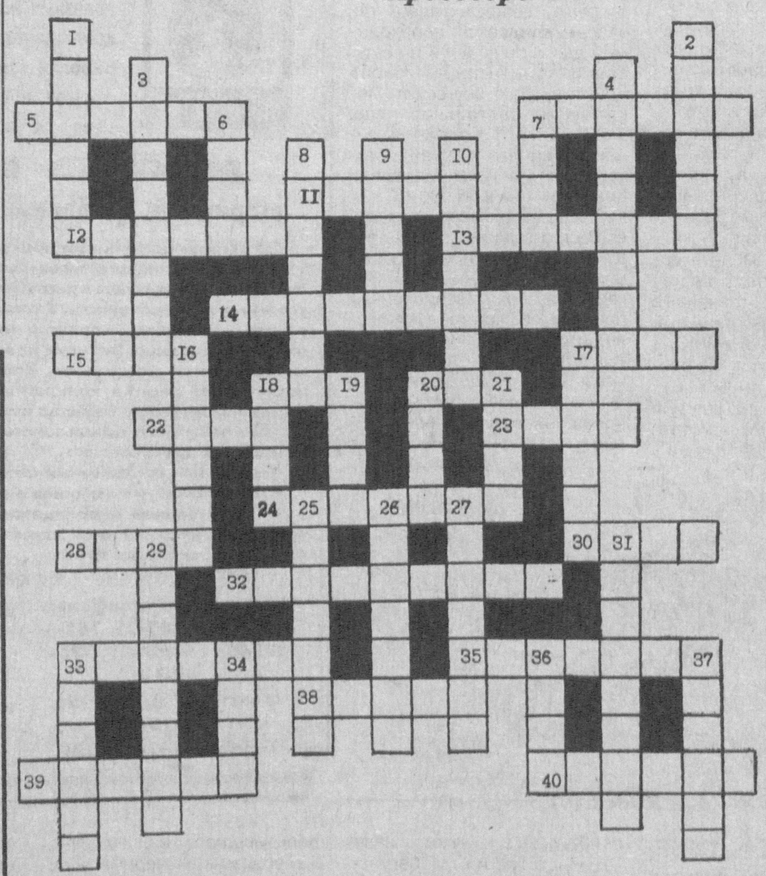

ПО ГОРИЗОНТАЛИ: 5. Установленный порядок поведения. 7. Заметка читателя, сделанная на полях рукописи или вставленная в ее текст и дающая толкование непонятного слова или места. 11. Фокусник, совершающий различные чудеса. 12. Спора грибов и водорослей. 13. Восьмиугольник. 14. Декоративные цветные огни, получаемые сжиганием слабовзрывчатых смесей. 15. Туловище человека. 17. Предмет мебели. 18. Газ, в который превращается вода при нагревании. 20. Приток Волги. 22. Контора, канцелярия, учреждение. 23. Свиное просоленное сало в кусках. 24. Головная компания, созданная для управления дочерними предприятиями через систему участия. 28. Проект. 30. Кондитерское изделие. 32. В греческой мифологии богиня-прорицательница. 33. Разменная монета Испании. 35. Причина действия. 38. Легендарный основатель Рима. 39. Отворот на груди пиджака. 40. Спортивная игра.

ПО ВЕРТИКАЛИ: 1. Город в Московской области. 2. Туалетная жидкость для ухода за кожей. 3. Жидкость с едким запахом, добываемая перегонкой смолы хвойных деревьев. 4. Человек, владеющий многими языками. 6. Американский писатель и философ. 7. Пещера в обрывистых морских берегах. 8. Млекопитающее семейства дельфинов. 9. Падишах Индии из династии Великих Моголов. 10. Художественный прием в литературе и искусстве. 16. Тонкая, мягкая окрашенная кожа из бараньих шкур, идущая на книжные переплеты, обивку мебели. 17. Кинжал с тонким трехгранным клинком. 18. Неуравновешенный человек. 19. Типографский наборный стол. 20. Аэропорт в Париже. 21. Народный поэт-певец и музыкант у азербайджанцев и армян. 25. Университетский город в Англии. 26. Женское драгоценное украшение. 27. Небольшой напильник с мелкой насечкой. 29. Письмо от недоброжелателя. 31. Форма будущей бетонной конструкции. 33. Прохладительный напиток. 34. Город в Англии. 36. Мельчайшая частица чего-либо. 37. Декоративный кустарник с душистыми цветками.

Составил Владимир ТЮРИКОВ

ОТВЕТЫ НА КРОССВОРД, опубликованный в № 32

ПО ГОРИЗОНТАЛИ: 4. Волмиерад. 7. Помидор. 10. Солитер. 12. Елец. 13. Тура. 14. Урожай. 16. Астра. 19. Анкета. 22. Ахангаран. 23. Трансферт. 24. Тимирязев. 26. Терешкова. 28. Калька. 30. Очерк. 32. Малина. 33. Уран. 35. «Умид». 37. Магарыч. 39. Альфред. 40. Адреналин.

ПО ВЕРТИКАЛИ: 1. Сокол. 2. Линь. 3. Забор. 5. Подкова. 6. Медресе. 8. Дели. 9. Река. 10. Сура. 11. Лапа. 14. Участок. 15. Ангарск. 17. Сандвич. 18. Ротатор. 20. Несушка. 21. Антраша. 25. Малахай. 27. «Одиссея». 29. Амур. 30. Омач. 31. Кума. 32. Медь. 34. Рында. 36. Ильин. 38. Вена.

Главный редактор
Азим СУЮН

Редколлегия:
Абдулла ОРИПОВ
Абдулхафиз ДЖАЛАЛОВ
Азиз НОСИРОВ
Казакбай ЮЛДАШЕВ
Ислам ШАГУЛЯМОВ
Норбобо ШАКАРОВ
(первый заместитель главного редактора)
Алимкул СУЛТАНОВ
(заместитель главного редактора)
Андрей ОРЛОВ
(заместитель главного редактора — «Голос Узбекистана»)
Бахтияр ХАМИДОВ
(ответственный секретарь — «Узбекистон овози»).
Валерий ЛАБАРЕШНЫХ
(ответственный секретарь — «Голос Узбекистана»)

ГОЛОС УЗБЕКИСТАНА

УЗБЕКИСТОН ОВОЗИ

Учредитель: Центральный Совет Народно-демократической партии Узбекистана.

Адрес редакции: 700000, г. Ташкент, ул. Матбуотчилар,32.
Наши телефоны: 133-54-55, 136-26-70.

Дежурный редактор Икрам АХМЕТОВ

Регистрационный №43.
Объём — 2 печ.л.
Способ печати — офсетный, формат А 2.
Заказ Г-0652.
Типография Издательско-полиграфического концерна «Шарк», адрес предприятия: ул. Буюк Турон, д.41.

Номер подписан в печать в 18.00.
По графику — 21.00.