MILLIY KITOB PALATASI
INV.№

Эта дорогая Родина принадлежит всем нам!

ГОЛОС УЗБЕКИСТАНА

19 мая 2000 года
№ 19 (413)
Цена свободная
Выходит с 5 марта 1992 года

Общественно-политическая газета Народно-демократической партии Узбекистана

НАДО ПОМНИТЬ!

НА БЕРЕГУ БОЗ-СУ, ПРОТЕКАЮЩЕЙ ЧЕРЕЗ СТОЛИЦУ, ОТКРЫТ МЕМОРИАЛЬНЫЙ КОМПЛЕКС «ШАХИДЛАР ХОТИРАСИ»

Этот комплекс воздвигнут в память сынов Отечества, отдавших жизнь во имя национальной независимости и свободы Родины. В церемонии его открытия участвовали представители Каракалпакстана, областей, государственных и общественных организаций, общественности столицы.

Решение об увековечении памяти жертв колониального периода в Узбекистане было принято в прошлом году по инициативе Президента Ислама Каримова. За короткий срок проделана большая работа. И вот на берегу Боз-су, на прежде глухом, заброшенном месте, где даже страшно было проходить, появились широкие зеленые поляны. Покрытые весенней листвой деревья, фонтаны, голубой купол, поддерживаемый восемью колоннами, ровные дорожки радуют взор...

В день открытия мемориального комплекса над просторным парком прозвучали аяты из Корана, прочитанные в память павших. Затем по традиции собравшимся был дан утренний плов.

На открытии мемориального комплекса «Шахидлар хотираси» выступил Президент республики Ислам Каримов.

— Великий подвиг, героизм отцов и дедов, которые боролись за свободу и независимость, за мирную жизнь и понесли в этой борьбе бесчисленные жертвы, никогда не сотрется из нашей памяти, — отметил Президент. — Уверен, что этот мемориальный комплекс, наши добрые и благие дела приобретут особое значение в восстановлении исторической справедливости, в более полном прочтении неизвестных страниц истории нашего народа, в извлечении уроков из нее, формировании осознанного отношения к будущему страны.

Находясь на этой священной земле и преклоняя головы перед прахом павших за свободную и независимую Родину, мы сегодня выражаем им свое глубокое уважение и признательность.

Я думаю, что это священное место также можно назвать символическим местом погребения сотен наших соотечественников, ставших жертвами репрессий, прах которых остался в далеких отсюда краях, — таких, как Махмудходжа Бехбуди, Мунаввар кори, Усмон Носир, Убайдулла Ходжаев, Саид Ахрори, Боту, Исхокхон Ибрат, Элбек.

Заслуживает особого внимания и признания то, что в ходе строительства этого мемориала тысячи наших соотечественников — уважаемых аксакалов, представителей интеллигенции, литературы, искусства, людей самых разных профессий, отдавая дань уважения памяти павших, сами активно участвовали в стройке, проводили здесь хашары и бескорыстно трудились.

Завершая свое выступление, Президент Ислам Каримов высказал пожелание, отвечающее чаяниям всех узбекистанцев:

— Пусть будут вечными и незыблемыми свобода и независимость, чистое небо и мир в нашей стране!

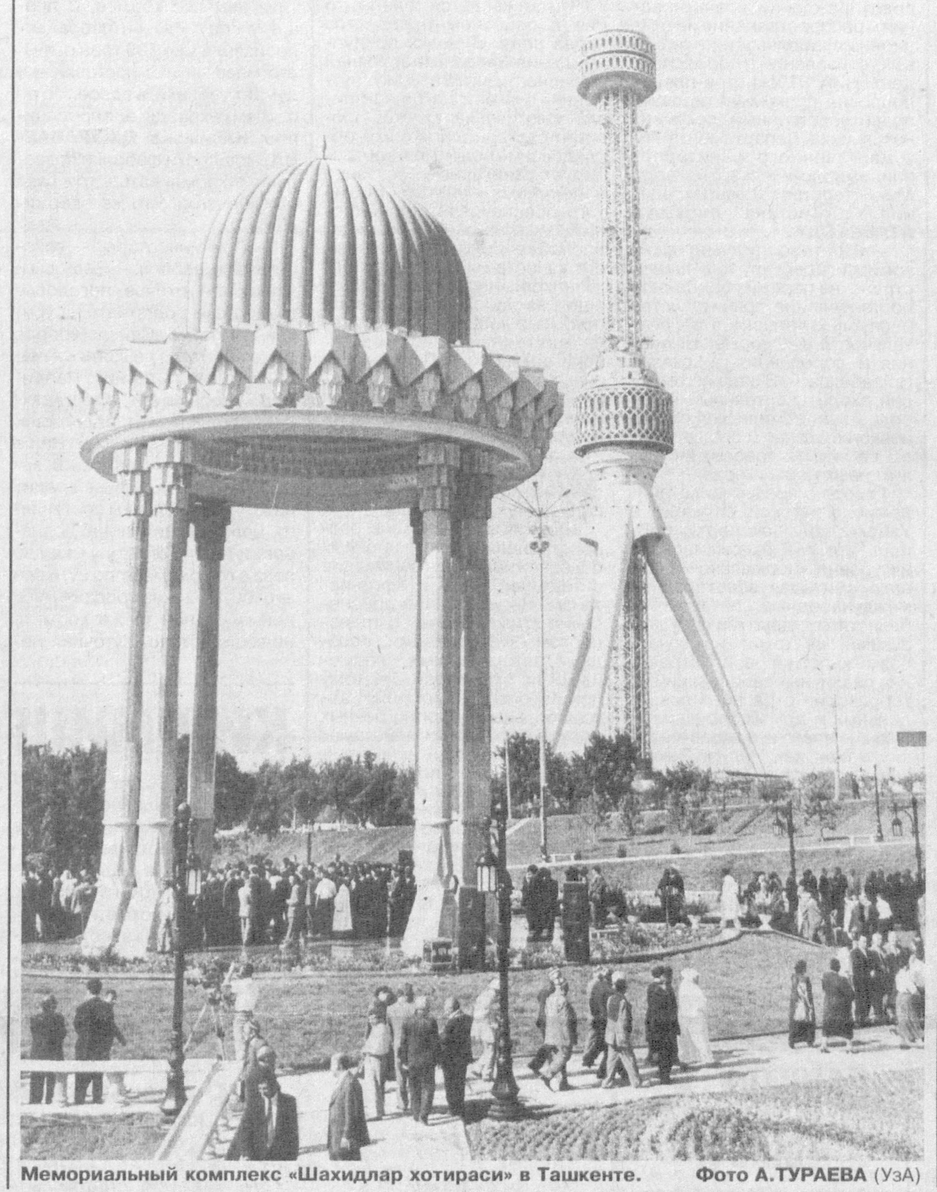

Мемориальный комплекс «Шахидлар хотираси» в Ташкенте. Фото А.ТУРАЕВА (УзА)

ДУХОВНОСТЬ — НАШЕ БУДУЩЕЕ

Презентация четырех книг, посвященных памяти жертв репрессий, состоялась в Национальном пресс-центре в Ташкенте. Она была организована благотворительным фондом «Шахидлар хотираси», выделившим средства на издание новых работ узбекских авторов.

— Одна из книг, получившая название «Поэт, разбудивший независимость», принадлежит перу известного узбекского филолога Наима Каримова, — сказал в беседе с корреспондентом НИА «Туркистон-пресс» исполнительный директор фонда **БабакулТОШЕВ.** — Это издание посвящено творчеству выдающегося поэта, ученого, мыслителя Чулпона, пострадавшего в годы сталинских репрессий.

«Писатели Узбекистана» — так называется работа другого известного ученого-филолога Сабиржона Мирвалиева. Это книга-справочник о 175 узбекских писателях, поэтах, драматургах. Она в третий раз издается в нашей республике, но впервые включает в себя биографии репрессированных литераторов. Ссылке узбекистанских семей на Украину в период раскулачивания посвящена третья книга — «Ссылка», написанная Наимом Каримовым и Рустамом Шамсуддиновым. Такое же название получило четвертое издание, представленное в Национальном пресс-центре. В него вошли публицистические произведения Алиназара Эгамназарова. Это сборник статей и очерков о жертвах репрессий, написанных автором в течение последних лет и ныне вышедших отдельной книгой.

По словам Б.Тошева, благотворительный фонд «Шахидлар хотираси» выступил спонсором еще двух изданий, которые готовятся к печати, — двухтомника сочинений Абдурауфа Фитрата и сборника цитат из произведений репрессированных писателей и поэтов «Духовность — наше будущее».

ВЛАДИМИР ПУТИН ПРИБЫЛ В УЗБЕКИСТАН

Президент Российской Федерации Владимир Путин 18 мая с рабочим визитом прибыл в Узбекистан. Это его первая зарубежная поездка после официального вступления на пост президента.

Путин посетил Узбекистан в декабре прошлого года, когда занимал пост премьер-министра России. В ходе его визита были подписаны документы, ставшие поворотным моментом в двусторонних отношениях. В последнее время в зарубежных средствах массовой информации отмечается, что связи между Россией и Узбекистаном последовательно развиваются. Это свидетельствует о том, что обе страны заинтересованы в развитии сотрудничества, и стремление к этому взаимное. Можно сказать, что нынешний визит В.Путина, уже в качестве президента, станет еще одним шагом на пути повышения и углубления наших отношений и вместе с тем еще одним признанием все более возрастающей роли Узбекистана в мировом сообществе.

В Ташкентском аэропорту высокопоставленного гостя и его супругу встретил глава нашей страны Ислам Каримов с супругой.

Кортеж машин направился на площадь Памяти в центре столицы. Руководитель России, отдав дань уважения памяти наших соотечественников, погибших за Родину, возложил венок к подножию памятника "Скорбящая мать".

В резиденции "Дурмень" состоялась церемония официального приема президента России. В честь высокопоставленного гостя был выстроен почетный караул. Президенты Узбекистана и России поднялись на подиум. Прозвучали гимны двух государств. Президенты обошли строй почетного караула.

После этого состоялась беседа руководителей двух государств один на один.

19 мая продолжатся переговоры президентов Узбекистана и России, а также состоятся переговоры официальных делегаций двух стран в расширенном составе. На встречах будут обсуждаться вопросы дальнейшего расширения двустороннего торгово-экономического, военного и военно-технического сотрудничества, безопасности, в частности, стабилизации обстановки в Афганистане, совместной борьбы против международного терроризма, религиозного экстремизма и другие вопросы.

(УзА)

Вести НДПУ

ПРИМЕР ПОДАЕТ РАЙСОВЕТ

С большим интересом было встречено приглашение редакции газет «Узбекистон овози» и «Голос Узбекистана» принять участие в игре «Обуналото» (лото «Подписка») в организациях НДПУ столицы республики. Причем эту инициативу редакции здесь расценили, прежде всего, как еще одну возможность расширить круг читателей и подписчиков наших партийных изданий.

Именно так подошли к этому в Сергелийском райсовете партии, где первыми «застрельщиками» этого начинания выступили сами работники аппарата. А уже потом их примеру последовали первичные парторганизации филиала Народного банка, филиала поликлиники №37, ряда детских дошкольных учреждений.

Активная работа по организации подписки на газеты «Узбекистон овози» и «Голос Узбекистана» посредством лотереи «Обуналото» проводится Чиланзарским, Мирабадским и другими районными советами партии.

Азим ЕРМАТОВ,
заведующий идеологическим отделом Ташкентского городского совета НДП Узбекистана

ПЕРВЕНЕЦ ИНДУСТРИИ РЕСПУБЛИКИ

В эти дни коллектив старейшего в Центральноазиатском регионе Ташкентского тепловозоремонтного завода отмечает 100-летие предприятия. Со знаменательной датой рабочих, инженерно-технических работников и служащих, весь многонациональный коллектив производственного объединения «Узжелдорреммаш» сердечно поздравил Президент Республики Узбекистан Ислам Каримов.

За свою вековую историю, отмечается в поздравлении, заводом пройден славный путь становления до современного, обладающего мощным потенциалом предприятия.

За долголетний добросовестный труд, достижение высоких производственных показателей, большой вклад в дело воспитания подрастающего поколения в духе патриотизма и активное участие в общественной жизни группа работников предприятия Указом Президента страны удостоена высоких правительственных наград.

Биография производственного объединения «Узжелдорреммаш» начиналась в мае 1900 года под скромным названием «Главные железнодорожные мастерские». В дальнейшем предприятие было известно в республике как паровозоремонтный, а затем тепловозоремонтный завод. Но независимо от того, какое название оно носило в разные годы, главным делом коллектива являлся ремонт и восстановление железнодорожной техники. Тем более что все это время завод был и остается единственным в регионе предприятием такого профиля.

Сегодня в состав ПО «Узжелдорреммаш», помимо головного завода в Ташкенте, входят Андижанский механический завод и его Пахтаабадский филиал.

100 лет истории завода — это не только дела и свершения людей, которые связали с ним свою судьбу. Это одна из ярких страниц в индустриальной летописи всей страны. Достаточно сказать, что на протяжении многих десятилетий завод был настоящей школой профессионального мастерства и передового опыта для сотен и тысяч молодых людей.

Не удивительно, что и в условиях перехода к рыночным отношениям коллектив предприятия не растерялся, не спасовал перед трудностями, а приложил все свои знания и опыт, чтобы обеспечить успех начатого дела. За годы независимости здесь освоены новые виды ремонта локомотивов и вагонов, которые ранее могли осуществляться лишь за пределами республики. Успешно выполняются задачи обновления подвижного состава Государственно-акционерной компании «Узбекистон темир йуллари» и железных дорог других стран.

В 1993 году «Узжелдорреммаш» получил задание Кабинета Министров республики освоить капитальный ремонт пассажирских вагонов и успешно справился с этим поручением. После пуска автозавода в Асаке коллектив освоил модернизацию двухъярусных платформ для перевозки автомобилей, а потом создал их закрытый вариант. В 1998 году предприятие приступило к капитально-восстановительному ремонту крытых вагонов, предназначенных для перевозки хлопка.

Достижения коллектива — яркий пример творческого отношения к делу, вдохновенного созидательного труда, нацеленного на совершенствование, модернизацию и разработку технологий мирового уровня, привлечение иностранных инвестиций.

В объединении «Узжелдорреммаш» последовательно реализуются меры по улучшению социальной защиты работающих, созданию необходимых условий для их плодотворного труда и отдыха.

Начиная отсчет второму столетию своей биографии, коллектив производственного объединения уверенно смотрит в завтрашний день. При этом главные свои планы и надежды здесь связывают со строительством на базе головного предприятия новейшего электровозоремонтного завода по кредиту Японского банка международного сотрудничества.

Ввод его в эксплуатацию поднимет производственные возможности «Узжелдорреммаша» на принципиально новую высоту, откроет новые перспективы развития и освоения зарубежных рынков.

Владимир ГЕРАСИМОВ

Авиамоделирование

ПОЛЕТЫ ВО СНЕ И НАЯВУ

В Фергане в спорткомплексе областного совета ОСО «Ватанпарвар» прошел 9-й чемпионат Узбекистана по авиамодельному спорту в классе кордовых моделей.

Плотно задраив люки для выброски десанта, убрав трап и включив все подсветки, АН-24 (грузовой вариант) плавно разогнался и взлетел. Ему предстояло покрыть такое расстояние, насколько хватит горючего. Однако на полпути неожиданно заглох один из моторов, и дальше, до самого приземления, полет продолжался в аварийном режиме.

Тем не менее вся заданная программа была полностью выполнена. Такие сложные перипетии летной жизни испытала на себе точная, только уменьшенная копия «воздушного грузовика» — АН-24. Тем не менее она была признана лучшей, а ее автор — ферганец Э.Ибрагимов — победителем в классе точных копий в возрастной категории старше 45 лет. Среди юношей в этом классе чемпионом стал ферганец Х. Азизов, а в возрастной группе от 19 до 45 лет — С.Анохин (спортклуб ПО «Левентуль»).

Захватывающими и напряженными были состязания во всех классах моделей. Особенно увлекательными и зрелищными были «воздушные бои». Спортсмены продемонстрировали возможности своих моделей и проявили хорошие бойцовские качества — волю к победе, быстроту реакции, выносливость. Здесь победителями стали: у юношей — Д.Васильев и С.Святных, среди тех, кому за 45 лет, — В.Акимов и В.Бондаренко (все из Хамзинского СТК), в группе от 19 до 45 лет — Д.Дорожкин и И.Неделько (спортклуб ПО «Левентуль»).

В классе скоростных моделей первыми стали: среди юношей — Д.Тагиров, от 19 до 45 лет — А. Мирзаев (оба — Ферганская обл.), старше 45 лет — А.Денисенко (ПО «Левентуль»).

Среди пилотажных моделей лучшие результаты показали: в юношеской категории — С.Святных (Хамзинский СТК), от 19 до 45 лет — И.Шурхно (ПО «Левентуль»).

В классе гоночных моделей победителями стали экипажи: в возрастной категории от 19 до 45 лет — С.Анохин и А.Калашников (ПО «Левентуль»), от 45 лет и старше — В.Бондаренко и В.Акимов (Хамзинский СТК).

В командном зачете первое место заняли авиамоделисты Ферганской области, второе — Ташкентской области, третье — города Ташкента. В рамках чемпионата также прошло первенство среди клубных команд республики. Победителем в этих соревнованиях стал Хамзинский СТК, вторым — ПО «Левентуль», третьим — центр технического творчества молодежи города Коканда.

— Соревнования привлекли много юных болельщиков, — говорит ветеран авиамодельного спорта **ГайратКАЛАНОВ.** — Думаю, если после этих соревнований больше станет ребят, мечтающих о небе, которым теперь будут сниться полеты на больших серебристых птицах, то, можно считать, главная цель чемпионата достигнута.

Рафаэль ЗАГРАТДИНОВ

«ОБУНАЛОТО» (ЛОТО «ПОДПИСКА») ПРОДОЛЖАЕТСЯ

Предлагаем читателям принять участие в новой игре. Вот ее правила

Вырежьте напечатанную в газете подписную квитанцию и заполните в ней любыми цифрами одну за другой свободные клетки, что даны ниже цифр 12 месяцев года. Затем четко и разборчиво напишите адрес, укажите место работы или учебы, имя, отчество и фамилию. Сдайте заполненную квитанцию в почтовое отделение или общественному распространителю печати.

Эта квитанция будет служить лотерейным билетом. Работник почты проверит заполненный билет и, удостоверив правильность его оформления, поставит печать и подпишет. За это с абонента взимается 100 сумов за каждый билет. Такова его цена. Часть билета, возвращенная абоненту, является официальным документом для участия в тираже лото.

Тираж будет разыгран 1 июня 2000 года. Цифры в шести последних клетках, определенных путем жеребьевки, газета опубликует. Если последние шесть, пять, четыре цифры в двенадцати клетках соответствуют цифрам, данным в газете, то они признаются выигравшими. Например, абонент в своем билете написал цифры 664943208754. В газете сообщено, что выигрыш пал на цифры 208754. Тогда шесть последних цифр соответствуют выигрышным данным. Обладатель такого билета будет наделен правом бесплатной подписки на 6 месяцев на одну из трех газет по своему выбору — «Узбекистон овози», «Голос Узбекистана», «Осие бозори». Отгадавшие пять цифр (08754) и четыре цифры (8754) будут получать бесплатно одну из названных газет соответственно в течение трех и одного месяца.

Участвуйте в игре «Обуналото»! Затратив совсем немного денег, вы получаете шанс узнать много нового и интересного из нашей газеты. Вам не придется тратить времени на ее поиски — если вы выиграете, то она сама разыщет вас и войдет в ваш дом.

Итак, включайтесь в игру «Обуналото» (лото «Подписка»)!

ФМТ-1

"Ўзбекистон почтаси" Давлат-Акционерлик компанияси

АБОНЕНТЛИК Газета **121** Нашр индекси

ГОЛОС УЗБЕКИСТАНА

Обуна сони

2000 йил учун (ойлар бўйича)

1	2	3	4	5	6	7	8	9	10	11	12

Қаерга (почта индекси) (манзилгох)

Кимга (Фамилияси. исми ва отасининг исми)

ФМТ-1

Нашрга етказиш варақаси

121 Нашр индекси

п.в Жойи

ГОЛОС УЗБЕКИСТАНА

Обунани янги манзилга юбориш	Баҳоси	сўм	обуна сони
	Баҳоси	сўм	

2000 йил учун (ойлар бўйича)

1	2	3	4	5	6	7	8	9	10	11	12

Қаерга (почта индекси) (манзилгох)

Кимга

Вести НДПУ

ТЕПЛАЯ БЕСЕДА

12 мая в Центральном Совете Народно-демократической партии Узбекистана был принят Временный поверенный в делах Словацкой Республики в Республике Узбекистан Петер Спишиак, по его просьбе.

Первый секретарь Центрального Совета Абдулхафиз Джалалов рассказал гостю об участии Народно-демократической партии в общественно-политической жизни страны и о деятельности ее организаций в нынешних условиях.

Словацкий дипломат остановился на вопросах развития взаимовыгодного сотрудничества между нашими странами и особо отметил наличие для этого широких возможностей.

В беседе, прошедшей в духе взаимопонимания и теплоты, приняли участие секретарь ЦС НДП Узбекистана А.Рустамов и другие официальные лица.

Пресс-служба ЦС НДП Узбекистана

Криминальные истории

ФАЛЬШИВКИ В БОЧКАХ

Шадманкул Надиров частенько навещал дом своего тестя в кишлаке Куштамгали (коллективное хозяйство «Галаба») Самаркандского района. Однако сюда Надирова влекли не только родственные чувства: здесь он организовал... подпольный цех по производству тормозной жидкости и тасола для автомобилей.

Его бурную деятельность пресекли сотрудники Государственного налогового управления Самаркандской области. В ходе проверки они установили, что вся произведенная фальсифицированная продукция разливалась по специальным емкостям, затем на них наклеивали ярлыки от тормозной жидкости и тасола «БСК», «Томь» и «Тасол ААОМ».

Экспертиза содержимого показала, что фальсифицированная продукция не соответствует нормам Госстандарта и непригодна к использованию. В подпольном цехе нашли десятки бочек со смесью, использовавшейся для производства «тормозной» жидкости и «тасола», большое количество четырехлитровых пластмассовых емкостей с этикетками «Тасол ААОМ», 1755 поллитровых емкостей с «тормозной жидкостью» с этикетками «Томь», 1170 бутылок с «тормозной жидкостью» с этикетками «БСК», приспособления для изготовления лжетасола и «тормозной жидкости». Весь этот самопал изъят в качестве вещественных доказательств. Против фальсификатора возбуждено уголовное дело.

Похожий случай произошел в Ташкентской области. Во время рейда работники налоговой инспекции Янгиюльского района в поселке Халкабад задержали сторожа районного торгового предприятия по снабжению И.Кузьмина. Он пытался продать хозяйственное мыло без всяких на то разрешений.

В ходе оперативных мероприятий выяснилось, что мыло принадлежало М.Туляганову, проживающему в поселке Гулбахор Янгиюльского района. Он-то и организовал незаконное «мыльное» производство в подсобке, пристроенной к собственному дому. Партию фальшивого мыла Туляганов передал некоему Мухаммадшину, а затем уже тот отдал его для продажи Кузьмину.

В подпольном цехе были обнаружены и изъяты приспособления для изготовления мыла, три пятидесятилитровые бочки с мыльной смесью, которая была готова для розлива по формам, восемь пятидесятилитровых бочек с мыльными отходами, формочки, 830 кусков хозяйственного мыла. Против «подпольщика» возбуждено уголовное дело.

Н.МАКСИМОВ

Коллектив Сырдарьинского вагонного депо без перебоев обеспечивает железнодорожников подвижным составом. Особое внимание уделяется качеству ремонта грузовых вагонов.
НА СНИМКЕ: лучший токарь депо Т.Нишанов.
Фото Р.ШАМСУТДИНОВА

ЗАСЛОН ЭПИДЕМИИ

Постановлением Кабинета Министров Узбекистана утвержден состав и положение о республиканской чрезвычайной противоэпидемической комиссии. В ее задачу входит предупреждение возникновения и распространения инфекционных заболеваний и пищевых отравлений. Корреспондент НИА «Туркистон-пресс» попросил прокомментировать правительственный документ начальника Департамента государственного санитарно-эпидемиологического надзора Министерства здравоохранения Узбекистана **Нурмата АТАБЕКОВА.**

— Противоэпидемическая комиссия действует в нашей стране не первый год. Данное постановление правительства республики внесло в ее деятельность некоторые изменения и дополнения, — сказал Н.Атабеков. — В задачу комиссии входит постоянный контроль за эпидемической обстановкой в стране и соблюдением на местах требований санитарных норм и правил.

Говоря о чрезвычайно-эпидемиологической ситуации в Узбекистане, эксперт сообщил, что она зафиксирована на уровне «нормальной». Однако, учитывая всесторонние международные контакты Узбекистана с другими государствами, не стоит исключать возможности и распространения различных заболеваний на территории страны из сопредельных и других государств. Прежде всего это касается таких стран, как Индия, Пакистан, Афганистан, Таджикистан, где наблюдается неблагополучная ситуация по холере и малярии. Так, по официальным данным, почти 3 миллиона случаев малярии зафиксировано в Афганистане и около ста тысяч в Таджикистане. Поэтому вероятность распространения этой болезни в Узбекистане пока что высока. К примеру, для комаров — носителей малярии нет никаких преград для проникновения в нашу страну. Как известно, они могут пролетать до трех километров и переносить заразу.

Что же касается холеры, то она в основном передается через воду. В целях предупреждения заразных болезней и опасности активизации внутренних очагов санитарно-эпидемиологическая служба проводит бактериологическое обследование водоемов, контролирует санитарное состояние населенных пунктов. Кроме того, обеспечивается санитарный контроль за питьевым водоснабжением и повышением его качеств из различных источников. Не лишним будет еще раз напомнить, что вода открытых водоемов загрязнена многими видами болезнетворных микробов. Первые признаки заболевания при холере — это рвота и озноб, при малярии — повышение температуры и озноб. При этих симптомах следует обращаться к врачу, и ни в коем случае нельзя заниматься самолечением, подчеркнул Н.Атабеков.

Наиболее подвержены распространению инфекционных болезней регионы, граничащие с Таджикистаном и Афганистаном. Не исключено привнесение этих болезней с транспортом — самолетами, поездами, автомобилями, следующими из этих стран. Поэтому при аэропортах, вокзалах, автомобильных дорогах, речных портах республики действуют специальные карантинные пункты. Здесь все проезжающие проходят первичную проверку. При выявлении инфекций больные согласно решению комиссии госпитализируются в стационары с целью изоляции от здоровых людей. В целом эпидемическая обстановка находится под строгим контролем, и благополучие в этом отношении будет обеспечено.

Взгляд на проблему

ДЕЛИКАТЕС В ПЕРЬЯХ

Птицеводство республики, находившееся на грани развала, в последние два года усиленно ищет пути выхода из прорыва. Но тормозит порой собственная непредусмотрительность.

Примером тут может служить ситуация на ферганской фабрике «Чимен парранда». В свое время она производила до двух тысяч тонн индюшатины, а с 1996 года встала. Прерванной оказалась поставка племенного материала — яиц, а постоянная нехватка высококачественных комбикормов и медикаментов привела к падежу птиц. После двух лет простоя было решено по инициативе правительства республики возродить фабрику, как и некоторые другие предприятия отрасли, оказавшиеся в таком же положении.

Из Израиля, который выступил инвестором, привезли племенной материал, удалось найти и немного кормов. В прошлом году «Чимен парранда» произвела уже 700 тонн птичьего мяса, нынче поставки его думает увеличить вдвое. Но по словам руководителя предприятия **Набижона ДЖУРАБАЕВА,** мощности фабрики позволяют откармливать в три раза больше птиц. Что же сдерживает?

— Причины стары, — говорит Н.Джурабаев. — Ведь мы и нынешнее птичье поголовье вынуждены содержать на урезанном пайке. Сейчас вопрос даже не в том, где взять корма, а чем платить за них. Например, ассоциации «Ферганахлебопродукт» мы задолжали уже 70 миллионов сумов. Наше предприятие оказалось в заколдованном круге — кредит израильской фирмы составляет полтора миллиона долларов, и на его оплату у нас два раза в год снимают по сути все заработанные на продаже мяса деньги. А на что же кормить индюшье стадо, суточная потребность которого составляет 19-20 тонн фуража?..

Не радует сложившаяся ситуация и ассоциацию «Ферганахлебопродукт». Ее главный инженер **Ибрагим УСУПАЛИЕВ** показывает пачку писем от руководителей птицефабрик в адрес поставщиков комбикормов:

— Эти слезные послания, просьбы отсрочек платежей никак не могут заменить нам живые деньги. Ведь предприятия ассоциации на них должны запасать зерно, микродобавки, то есть обеспечивать бесперебойный производственный процесс тех же комбикормовых цехов. Мы идем на уступки, даем корма в долг, но так все время продолжаться не может...

Надо отдать должное коллективам ассоциации «Ферганахлебопродукт» — они пересмотрели свое отношение к объемам и качеству выпускаемых концентратов. Так, на Кувинском предприятии хлебопродуктов один из цехов превратили в самостоятельный комбикормовый завод, оснастили его современным оборудованием и резко увеличили производство фуража. Здесь же наладили выпуск витаминной травяной муки. Поставив в прошлом году около 70 тысяч тонн комбикормов, предприятия ассоциации намерены нынче произвести их в полтора раза больше.

Но если не изменить существующее финансовое положение на птицеводческих фабриках, то успехи комбикормовой промышленности не принесут существенных перемен. Специалисты «Узптицепрома» уверяют, что часть проблем можно решить за счет внутренних ресурсов. Сейчас даже та продукция птицефабрик, которая по объемам далека от плановой, порой не находит сбыта. Например, в марте нынешнего года в холодильнике АО «Чимен парранда» лежали невостребованными 43 тонны индюшатины. По стоимости они покрывают почти половину долга за корма ассоциации «Ферганахлебопродукт». Руководители объединения вместо того, чтобы быстрее найти рынок сбыта, представляют эти «запасы» мяса как гарантию уплаты за долги и просят у ассоциации очередную подачку.

Почему же деликатесная и необходимая нашему населению продукция залеживается на прилавках? Да потому, что стоимость индюшатины практически приравнена к цене баранины или высококачественной говядины. Естественно, местные жители делают свой выбор в пользу последних. К тому же продавцы и не думают о малой расфасовке, элементарной упаковке птицы. А предприятие может потратить миллион, чтобы установить аляповатые щиты, рассказывающие об «успехах» коллектива, но пожалеет и малые средства на истинную рекламу, которая действительно работала бы.

Когда речь заходит о дороговизне конечной продукции, то руководители в один голос сетуют на быстрорастущие тарифы на энергоносители, транспорт, материалы... Это правда, но далеко не вся.

Летом прошлого года, побывав на Навоийской птицефабрике, я поинтересовался себестоимостью здешней продукции. В плановом отделе предприятия из этого долго делали тайну, но с разрешения «высокого» начальства все же приоткрыли ее. Так вот, производство одного яйца там обходилось дешевле десяти сумов. В торговую же сеть оно шло по цене в три раза выше. Вот какую «рентабельность» на глазок строят руководители. Она ощутимо бьет по нашему карману и снижает эффективность самого производства.

А как смотреть на превращение многих пищевых «промов» в частные кормушки? Известно, например, что в том же «Узптицепроме» есть птицефабрики, создавшие совместные предприятия. Но коллективы их не нацелены на повышение качества и количества кормов, внедрение новых технологий. Они занимаются в основном продажей яиц или обработанной птицы. Поговаривают, и не без основания, что у истоков этих СП часто находятся близкие родственники руководителей птицефабрик.

Руководителям «Узприцепрома» и всех его предприятий стоило бы еще раз вчитаться в постановления правительства, направленные на развитие птицеводства республики, и строже спросить с самих себя за все просчеты в отрасли. Тем более что появилась реальная возможность поставить ее на ноги.

Михаил БАБИНЦЕВ

КИШМИШ НА СЛАВУ

Частная фирма «Бер-Ад» участвовала недавно в международной выставке-ярмарке в Москве. Ее представители вернулись к себе в кишлак Каракалпак Паркентского района с дипломом. Им отметили фирму за высокое качество экспортируемого кишмиша, экологическую чистоту его сырья — винограда.

— Это, конечно, заслуга всего нашего коллектива из 52 сельчан — виноградарей и переработчиков, — говорит директор фирмы Сайдикарим Юсупов. — Уверен, нашу радость разделяет и независимая немецкая лаборатория «Доктор Вейрц-Хем». Это она 3 года назад выдала нам международный сертификат качества. Документ наделил нас правом продажи кишмиша в странах Европы. Первыми нашими клиентами стали Германия и Нидерланды.

Естественная сушка винограда сохраняет в кишмише все необходимые витамины, поэтому он известен во всем мире своими сахаристостью и питательными свойствами. Намечено нынче наладить экспорт сушеных абрикосов, персиков, яблок и чернослива. Их урожай в 2000 году ожидается богатый, даже по мнению специалистов, небывалый.

Наш корр.

Ташкентская обл.

ИЗВЕЩЕНИЕ

о проведении годового общего собрания акционеров ОАО «Электро-ускуна созлаш» (бывшая «Пуско-наладка 330»)

Наблюдательный совет ОАО «Электро-ускуна созлаш» сообщает, что 20 июня 2000 года в 14.00 по адресу: г.Ташкент, Сергелийский район, ул Джун-Арык, 27а состоится общее собрание.

Повестка дня:

1. Отчет о финансово-хозяйственной деятельности ОАО за 1999 год.
2. Утверждение баланса за 1999 год, аудиторской проверки за 1999 г., распределение прибыли.
3. Выборы нового состава Наблюдательного совета.
4. Избрание Ревизионной комиссии.
5. Разное.

Акционеры могут ознакомиться с необходимой документацией по вышеуказанному адресу.

Баланс ОАО «Электро-ускуна созлаш» на 01.01.2000 г.

№ п/п	актив тыс.сум)	№ п/п	пассив тыс.сум)
1. Остаточная стоимость основных средств	41	1. Уставный капитал	1289
2. Остаточная стоимость нематериальных активов	694	2. Резервный капитал	1
		3. Нераспределенная прибыль	74
3. Производственные запасы	293	4. Резервы предстоящих расходов и платежей	10
4. Денежные средства	182	5. Краткосрочные кредиты	41
5. Дебиторы	605	6. Кредиторы	400
Баланс:	1815	Баланс:	1815

Аудиторская проверка проведена.

К ЛЕТУ – НАПИТОК ИЗ ТЫКВЫ

Ассортимент отечественных прохладительных напитков пополнился новинкой, получившей название «Тыквенный». Он по своей консистенции напоминает аналогичный напиток из мякоти абрикосов. Содержащаяся в желто-оранжевом напитке тонко измельченная мякоть тыквы в сочетании с лимонной кислотой придает ему аромат и приятный вкус. «Тыквенный» напиток, имеющий в своем составе ценные биологически активные вещества, рекомендуют употреблять не только в профилактических, но и в оздоровительных целях.

Свое изобретение группа специалистов из известной акционерной фирмы имени Усмана Юсупова уже запатентовала в Государственном патентном ведомстве Узбекистана.

ЕСЛИ ХОТИТЕ БЫТЬ ЗДОРОВЫМ!

В институте медицинской реабилитации и физической терапии им. Н.А.Семашко функционирует амбулаторный центр по диагностике и лечению следующих заболеваний:

1. Гипертонической болезни
2. Ишемической болезни сердца
3. Ревматизма
4. Болезней бронхо-легочной системы
5. Болезней нервной системы
6. Болезней суставов и позвоночника
7. Болезней желудочно-кишечного тракта
8. Болезней печени, поджелудочной железы и желчного пузыря
9. Гинекологических заболеваний
10. ЛОР болезней
11. Стоматологии.

С использованием современных методов диагностики:

1. Эхокардиографии (УЗИ сердца)
2. УЗИ печени, желчного пузыря, почек, матки, придатков, предстательной железы, определение беременности
3. Велоэргометрия
4. РЭэнцефалография
5. ЭХОэнцефалография
6. Гастрофиброскопия
7. РЭОвазография
8. Клинические и биохимические методы исследования
9. Ректороманоскопия.

Методы лечения:

1. Электролечение (низкие и высокие частоты, электрофорез различных лекарственных препаратов)
2. Светолечение (гелиотерапия, искусственный концентрированный свет, световые ванны, УФО)
3. Лазеротерапия (ВЛОК, лазеропунктура, магнитолазер)
4. Водолечение (различные виды ванн и душ, лечебные клизмы, влагалищные и кишечные орошения, желудочное и дуоденальное зондирование минеральной водой)
5. Теплогрязелечение (парафино-озокеритовые аппликации, гальваногрязь, грязевые тампоны)
6. Подводное вытяжение
7. Различные виды массажей (общий, точечный, вакуумный, подводный)
8. Различные виды иглорефлексотерапии
9. Аромотерапия
10. Оксигенотерапия
11. Фитотерапия.

Больные обеспечиваются консультациями высококвалифицированных специалистов, кандидатов мед. наук, докторов мед. наук, профессоров, при необходимости госпитализируются.

Адрес: г. Ташкент, 700084, ул. Хуршида, 4 (ориентир Узэкспоцентр, бывш. ВДНХ, автобусы №№ 10, 85, 88, троллейбус № 24).
Тел.: 34-30-59, 34-15-64.

ПРОСПЕКТ ЭМИССИИ ОАО «TEMIRCHI»

Основные сведения об эмитенте

1. Полное и сокращенное наименование эмитента:
Открытое акционерное общество «TEMIRCHI»
ОАО «TEMIRCHI»
2. Отрасль: машиностроение
Головная организация: Ассоциация «Масложиртабакпром»
3. Ф.И.О. Председателя правления: Синекопов А.И.
Ф.И.О. Главного бухгалтера: Шушаков П.П.
4. Юридический адрес: 700073, г.Ташкент, Хамзинский район, ул. Джаркурганская, 49
5. Наименование обслуживающего банка: Хамзинский филиал НБ ВЭД РУз, р/с 20210000300131253001 МФО 00847
6. Наименование регистрирующего органа, дата и номер государственной регистрации: Министерство юстиции РУз №518 от 3.01.1995 г.
7. Номер и дата регистрации проспекта эмиссии: отдел по координации и контролю за функционированием рынка ценных бумаг при УГКИ по г.Ташкенту, № 14-1-42/Д-П от 11 апреля 1998 г. с изменениями от 22.10.1999 г. №ПЭ/30

Исходные данные:

1. Уставный фонд — 4690,1 тыс. сум.
2. Количество акций — 46901 шт.
3. Номинал одной акции — 100 сум.
4. Вид акций — простые именные — 44556 шт., привилегированные — 2345 шт.

	Количество акций, штук	сумма акций, тыс.сум.	доля акций, %
1. Доля государства	11725	1172,5	25
2. Доля трудового коллектива	12194	1219,4	26
3. Доля иностранного инвестора	11725	1172,5	25
4. Свободная продажа	11257	1125,7	24
Текущее состояние на 01.01.2000 г.	Количество акций, штук	сумма акций, тыс.сум.	доля акций, %
1. Доля государства	11725	1172,5	25
2. Доля трудового коллектива	12022	1202,2	25,6
3. Сторонние инвесторы	23154	2315,4	49,4

БАЛАНС ОАО «TEMIRCHI» на 01.01.2000 года

(тыс.сум.)

№№ пп	Наименование статей	Сальдо: актив	Сальдо: пассив
1.	Основные средства	6039	
2.	Производственные запасы	10562	
3.	Готовая продукция	2690	
4.	Денежные средства	247	
5.	Расчеты с дебиторами	8534	
6.	Уставный капитал		4690
7.	Добавленный капитал		6535
8.	Резервный капитал		1947
9.	Нераспределенная прибыль		4098
10.	Расчеты с кредиторами		10802
	ИТОГО:	28072	28072

За 1999 год выручка от реализации составила 111862 т.сум., в т.ч. НДС — 18644 т.сум. Расходы составили — 72432 т.сум., прочие доходы — 2094 т.сум., прибыль до уплаты налога — 22880 т.сум., чистая прибыль — 10336 тыс.сум.

Достоверность баланса подтверждается аудиторской фирмой «Аудитозиковкатсаноат», лицензия НР №112 от 30.04.1996 г.

Наблюдательный совет ОАО «TEMIRCHI»

ОТКРЫТОЕ АКЦИОНЕРНОЕ ОБЩЕСТВО «TEMIRCHI» ассоциации «Масложиртабакпром»

извещает о проведении годового общего собрания акционеров, которое состоится 16 июня 2000 г. в 15.00 часов по адресу: г.Ташкент, Хамзинский район, ул. Джаркурганская, 49.
Начало регистрации в 14.00 часов.

Повестка дня:

1. Итоги производственно-хозяйственной и финансовой деятельности ОАО в 1999 году. Утверждение годового баланса.
2. Утверждение заключения аудитора. Распределение прибыли ОАО за 1999 год.
3. Отчет ревизионной комиссии.
4. Утверждение бизнес-плана на 2000 год.
5. Утверждение изменений в Уставе ОАО.
6. Перевыборы состава Наблюдательного совета ОАО.

Список акционеров, имеющих право на участие в годовом общем собрании, составлен по состоянию на 17 мая 2000 г.

С материалами по вопросам повестки дня собрания акционеры могут ознакомиться в Наблюдательном совете по адресу: г. Ташкент, ул. Джаркурганская, 49.

При себе акционерам иметь паспорт, а представителям акционеров — паспорт и заверенную доверенность.

Наблюдательный совет ОАО «TEMIRCHI»

Зарубежный калейдоскоп

МУЗЫКАЛЬНАЯ ПЫТКА

Два жителя американского города Александрия предстали перед судом за нарушение общественного порядка.

20-летний Генри Нельсон и 26-летний Джон Даниэль разгуливали по улицам с орущими магнитолами и смертельно надоели горожанам. Во время заседания суда выяснилось, что парни ненавидят музыку в стиле кантри. Тогда мудрый служитель Фемиды приговорил хулиганов к 3 часам прослушивания ненавистных им песен и 800 долларам штрафа. Тут же под одобрение присутствующих была составлена программа музыкальной пытки.

НЕЛЕГАЛЬНЫЙ ТАБАК

Германия наводнена контрабандными сигаретами.

Недавно таможенники Киля при осмотре трейлера, прибывшего из Санкт-Петербурга, обнаружили 26 тысяч блоков сигарет «Мальборо» и «Вест». Тем самым германской казне был нанесен ущерб в 1,3 миллиона марок. Сейчас полиция возбудила уголовное дело против российского транспортного предприятия, занимавшегося перевозками нелегальных табачных изделий.

ГОВОРЯЩАЯ УПАКОВКА

Ученые изобрели пластиковую упаковку, которая сообщит покупателю, можно ли пользоваться ее содержимым.

Пленка с особым покрытием изменит свой цвет, если войдет в контакт, например, с мясом, зараженным сальмонеллой, кишечной палочкой и другими вредными бактериями, или продуктами, содержащими ядохимикаты. Канадская фирма, создавшая новинку, планирует выпуск «говорящих» пакетов, способных предупредить о возможном пищевом отравлении.

РОДИТЕЛИ НАДОЕЛИ

Трое американских мальчиков от 11 до 13 лет сильно невзлюбили своих родителей.

Они договорились оглушить «предков», посадить их в клетку, долго мучить, а потом убить. В комнатах Арона, Натана и Джона полиция нашла 2 пистолета, 2 помповых ружья, 3 ножа и подробно расписанный план преступления. Оно могло бы произойти, но на арсенал случайно наткнулась старшая сестра парнишек и сообщила в полицию.

По материалам печати подготовила А.ПЕРЧЕНКО

ТЕЛЕВИДЕНИЕ

ПОНЕДЕЛЬНИК, 22

Телеканал «Ўзбекистон»

6.00 «Ассалом, Ўзбекистон!»
8.00-8.40 «Тахлилнома».
8.40 Лирический концерт.
9.05 «Ўзбектелефильм» представляет: «Птицы», «Музей».
19.30 «Ахборот» (рус.)
20.00 Вечерние сказки.
20.15 Биржевые и банковские вести.
20.30 «Ахборот».
21.05 «Мелодии Самарканда». Музыкальная программа. Из дворца «Туркистон» в записи.
21.45 Программа «Маъновият».

Программа «Спорт»:
22.25 1. Международный турнир по теннису «Челленжер». Самарканд.
22.55 2. «Футбольное обозрение».
23.10 «Дживз и Вустер». Премьера телесериала. 10-серия.
00.00 «Ахборот».
00.30-00.35 Символы Родины.

Уз ТВ II

15.05 На телеканале «Ёшлар»: «Спорт-2000».
15.55 «Золотое наследие».
16.10 На телеканале «Ёшлар»: «Спорт-2000».
17.00 Почта «Нового поколения», «Мультканусель».
17.35 «Воспевая Родину».
17.50 «Дайте мне слово...»
18.15 «Ёшлик баёзи».
18.20 «Дўппи тикдим ипаклари тиллодан».
18.40 «Ёшлик наволари».
19.00 «Давр». Информационная программа.
19.30 «ТВ-анонс и Эколаш».
19.35 «Программа на понедельник и другие...»: «Талант-2000», «Таким».
20.05 «Хандалак». Юмористический журнал.
20.30 «Доктор Финли». Телесериал.
21.25 «Бир пиёла чой устида».
21.45 Поет группа «Ёшлар».
22.00 «Давр». Информационная программа.
22.40 «Эколаш».
22.45 «Муҳаббат қаҳваси». Телесериал.
23.30 Спорт на телеканале «Ёшлар»: Интерфутбол. Лучший матч недели.
00.00 «Давр». Информационная программа.
00.15 Интерфутбол. Лучший матч недели.
1.15 «Восточная эстрада».
1.30-1.35 «Тонг юлдузи».

Уз ТВ III

17.30 «С любовью к вам»
18.20 Телегазета «Экспресс».
18.45, 19.55 «Поздравления-пожелания».
19.30 «О тебе и для тебя».
20.30 «Спорт-тайм».
20.50 «Музыкальные минутки».
21.20 Сериал на ТТВ. «Черная жемчужина».
22.00 Телегазета «Экспресс».
22.50 Сериал на ТТВ. «Богатые и знаменитые».
23.55 «Спокойной ночи, мой город!»

Международный телеканал

16.00-17.00 ТУРЕЦКОЕ ТЕЛЕВИДЕНИЕ.
17.00 Мультканусель.

ОРТ

17.20 «С легким паром!»
В гостях у М. Евдокимова.
17.50 «Сегодня в мире». Информационная программа.
18.00 «Дил изҳори».
18.45 «Нежный яд». Сериал.
19.45 «Спокойной ночи, малыши!»
20.00 «Время».
20.40 «Соккер-клуб».
21.00 «Судьба».
21.30 «Дил изҳори».
22.00 «Вести».
22.30 Кинематограф. «Плезантвил». Художественный фильм.
00.20 «Ахборот» (рус.)
00.45 «Спокойной ночи!»

30-канал
До 18.00 профилактические работы

18.05 «Теле-хамкор».
18.25 «Клубничка», телесериал.
18.50 «Королева сердец», телесериал
19.35 «Теле-хамкор». Метеохабар
21.00 «Буря в пустыне», боевик (США)
22.45- «За гранью возможного», фантастический сериал (США)
23.30 «Анекдот слышали?». Юмористическая программа

ОРТ

5.00 Телеканал "Доброе утро"
8.00 Новости
8.15 Вера Алентова и Владимир Меньшов в фильме "Время для размышлений"
9.30 Поле чудес
10.30 Сериал "Новые приключения Синдбада"
11.00 Новости
11.15 Телеканал "Добрый день"
12.10 "Адъютант его превосходительства". 1-я серия
13.30 Программа "Вместе"
14.00 Новости
14.20 Что да как
14.35 Мультсеанс: "Петушок-Золотой гребешок"
14.45 Звездный час
15.10 ...До шестнадцати и старше
15.45 Сериал "Хождение по мукам". 5-я серия - "Разлом"
17.00 Новости (с сурдопереводом)
17.20 "С легким паром!"
В гостях у Михаила Евдокимова
17.50 Веселые истории в журнале "Ералаш"
18.00 Как это было. Киевский потоп. 1961 год
18.45 "Нежный яд". Сериал
19.45 Спокойной ночи, малыши!
20.00 Время
20.40 Мистический триллер "Полтергейст - III"
22.30 Взгляд
23.10 Время футбола
23.40 Новости
23.55 Ночной детектив. Сериал "Майк Хаммер: Провал в памяти"

РТР

5.00 6.00, 7.00, 8.00 ВЕСТИ
5.20 - 8.30 ДОБРОЕ УТРО, РОССИЯ.
5.35 7.35 СЕМЕЙНЫЕ НОВОСТИ
6.30 'Почта РТР'
7.20 ТЕЛЕСПЕЦНАЗ: 'Дежурная часть'
8.40 'Арена-спорт'. Тележурнал
9.15 'Цыганка'. Телесериал (Аргентина)
10.05 'Санта-Барбара'. Телесериал (США)
11.00 РУССКОЕ ЛОТО
11.40 'Слондайк'. Мультфильм
12.00 ВЕСТИ
13.05 'Черная жемчужина'. Телесериал (Аргентина)
13.55 'Богатые и знаменитые'. Телесериал (Мексика - Аргентина)
14.50 'Планета Земля'.
15.45 'Крот и зеленая звезда'. Мультфильм
16.00 ВЕСТИ
16.30 БАШНЯ. Молодежная информационно-развлекательная программа
16.55 'Почта РТР'
17.25 'Вечера в Политехническом'. Вероника Долина
18.25 'Вино-шоу-кур'. Развлекательная программа
19.00 ВЕСТИ
19.40 'Дикий ангел'. Телесериал (Аргентина)
20.35 Малькольм Макдауэлл и Мэдчен Эмик в премьере многосерийного художественного фильма 'Остров Фантазий' (США)
21.30 'Грязные танцы'. Телесериал (США)
22.00 ВЕСТИ
22.30 ВРЕМЯ КИНО. ПРЕМЬЕРА. Кристиан Слейтер в мелодраме 'Отчаянно влюбленный' (США)
0.10 ТЕЛЕСПЕЦНАЗ: 'Дежурная часть'

ТВ-6

7.50 ДЕНЬ ЗА ДНЕМ
9.40 Дорожный патруль. Сводка за неделю
10.00 Новости
10.10 Майкл Бин в боевике "Крах"
12.00 Новости
12.20 "СКАНДАЛЫ НЕДЕЛИ"
12.50 "КАТАСТРОФЫ НЕДЕЛИ"
14.00 ЦитаДЕНЬ
14.05 ДЕНЬ ЗА ДНЕМ
16.00 Новости
16.25 "Сериал "Богатые тоже плачут",17 серия"
17.15 "Отдохнем"
17.35 ДИСК-канал
18.10 "Star Старт"
18.40 "Юмористический сериал "Дежурная аптека"
19.15 Дорожный патруль. Сводка за неделю
19.30 "Юмористическое шоу "АМБА - ТВ"
20.00 "Сериал "Морская полиция": "Голштейн и сын"
21.00 НОВОСТИ ДНЯ
21.25 "Место встречи" с Ариной Шараповой "
21.40 "ВЫ ОЧЕВИДЕЦ" с И. Усачевым"
22.40 "Сериал "Иллюзия убийства II", 23 серия"
23.40 Дорожный патруль
0.00 Новости
0.15 "Аллё, народ!"
0.35 Фильм "Современные девчонки"
2.05 ДИСК-канал

ВТОРНИК, 23

Телеканал «Ўзбекистон»

6.00 «Ассалом, Ўзбекистон!»
8.00-8.35 «Ахборот».
8.35 Обзор центральных газет.
8.50 «Зилол». Музыкальная программа.
9.10 «Дживз и Вустер». Телесериал. 10-серия.
19.30 «Ахборот» (рус.)
20.00 Вечерние сказки.
20.15 «Аруз гулшани».
20.30 «Ахборот».
21.05 «Истиқлолим-истиқболим».
Програма «Спорт»:
21.25 1. «Универсиада-2000». Художественно-спортивная программа, посвященная открытию республиканских студенческих игр.
22.55 2. Международный турнир по теннису «Челленжер».
23.25 «Ахборот».
23.45 На экране - кинокомедия. «Баламут». Художественный фильм.
1.10-1.15 Символы Родины.

Уз ТВ II

9.00 «Давр». Информационная программа.
9.15 Почта «Нового поколения», «Мультканусель».
19.00 «Давр». Информационная программа.
19.35 «Защитники правопорядка».
19.50 «Музыкальные минуты».
20.00 «Давр-интервью».
20.15 «Марду-майдон».
20.40 «Доктор Финли». Телесериал (Заключительная серия)
21.35 «Голос молодежи».
21.55 «Музыкальные минуты».
22.00 «Давр». Информационная программа.
22.40 «Эколаш».
22.45 «Муҳаббат қаҳваси». Телесериал.
23.30 «ТВ-анонс» и музыкальные минуты.
23.45 «Сетора»: «Сен борсан». История одной песни.
00.00 «Давр». Информационная программа.
00.15-00.20 «Янги тонг».

Уз ТВ III

7.30 «Если хочешь быть здоров».
7.40 «Пойтахт». Информационная программа.
8.00 Телегазета «Экспресс».
8.25 Сериал на ТТВ. «Санта-Барбара».
9.05 «Приключения капитана Врунгеля». Мультфильм. 12-серия.
9.15 «Медицина для Вас».
9.35 Сериал на ТТВ. «Богатые и знаменитые».
10.20-10.40 «Пойтахт». Информационная программа (рус.)
17.30 «С любовью к вам»
18.20 Телегазета «Экспресс».
18.45, 19.50 «Поздравления-пожелания».
19.30 «В мире спорта».
20.30 «Глобус».
20.50 «Приятные мелодии».
21.20 Сериал на ТТВ. «Черная жемчужина».
22.50 Сериал на ТТВ. «Богатые и знаменитые».
23.55 «Спокойной ночи, мой город!»

Международный телеканал

16.00-17.00 ТУРЕЦКОЕ ТЕЛЕВИДЕНИЕ.
17.00 Мультканусель.
17.20 «Смехопанорама» Е.Петросяна.
17.50 «Сегодня в мире». Информационная программа.
18.00 «Дил изҳори».
18.45 «Нежный яд». Сериал.
19.45 «Спокойной ночи, малыши!»
20.00 «Время».
21.10 «Стандарт и качество».
21.25 «Дил изҳори».
22.00 «Вести».
22.30 «Надежда и слова». Художественный фильм.
00.15 «Ахборот» (рус.).
00.40 «Спокойной ночи!»

30-канал

09.05 «Теле-хамкор». Метеохабар
09.30 «Даракчи», развлекательная программа
10.00 «Карапуз-ТВ»: «Магнос», мультфильм
10.30 Утренний киносеанс: «Лживая луна», мелодрама (США, 1981г.)
18.25 «Клубничка», телесериал.
18.50 «Королева сердец», телесериал
19.35 «Теле-хамкор». Метеохабар
20.00 «Клип-совга», телепоздравление
21-00 Киновечер на 30-м: «Остров Маккинси», боевик (США, 1997г.).
22.30 «Покажи себя сам», развлекательная передача
22.45 «За гранью возможного», фантастический сериал (США)
23.30 «Стриж и другие», музыкально-развлекательная программа

ОРТ

5.00 Телеканал "Доброе утро"
8.00 Новости
8.15 "Нежный яд". Сериал
9.15 Джентльмен-шоу
9.45 Как это было. Киевский потоп. 1961 год
10.30 Сериал "Новые приключения Синдбада"
11.00 Новости
11.15 Телеканал "Добрый день"
12.00 "Адъютант его превосходительства". 2-я серия
13.30 Программа "Вместе"
14.00 Новости (с сурдопереводом)
14.20 Возможно все
14.35 "Царь горы"
15.00 ...До шестнадцати и старше
15.35 Сериал "Хождение по мукам". 6-я серия - "Телегин"
17.00 Новости (с сурдопереводом)
17.20 Смехопанорама Евгения Петросяна
17.50 Здесь и сейчас
18.00 Жди меня
18.45 "Нежный яд". Сериал
19.45 Спокойной ночи, малыши!
20.00 Время.
20.50 Вицин, Моргунов и Арчил Гомиашвили в фильме "Комедия давно минувших дней"
22.25 Уинстон Черчилль в программе В.Вульфа "Серебряный шар"
23.20 Итоги Каннского кинофестиваля в программе Сергея Шолохова "Тихий дом"
23.55 Новости

РТР

5.00 6.00, 7.00, 8.00 ВЕСТИ
5.20 - 8.30 ДОБРОЕ УТРО, РОССИЯ.
5.35 7.35 СЕМЕЙНЫЕ НОВОСТИ
6.30 'Почта РТР'
7.20 ТЕЛЕСПЕЦНАЗ: 'Дежурная часть'
8.40 'Арена-спорт'. Тележурнал
9.15 'Цыганка'. Телесериал (Аргентина)
10.05 'Санта-Барбара'. Телесериал (США)
11.00 ТЕЛЕСПЕЦНАЗ
11.25 'Москва - Минск'
12.00 ВЕСТИ
13.05 'Черная жемчужина'. Телесериал (Аргентина)
13.55 'Богатые и знаменитые'. Телесериал
14.50 ДИАЛОГИ О ЖИВОТНЫХ
15.45 'Крот и жвачка'. Мультфильм
16.00 ВЕСТИ
16.30 БАШНЯ. Молодежная информационно-развлекательная программа
16.55 СИРЕНЕВЫЙ ТУМАН
17.25 Олег Табаков и его театр в программе Владимира Оренова 'Фрак народа'. Часть 2-я
18.25 'Устами младенца'. Телеигра
19.00 ВЕСТИ
19.40 'Дикий ангел'. Телесериал (Аргентина)
20.35 Малькольм Макдауэлл и Мэдчен Эмик в премьере многосерийного художественного фильма 'Остров Фантазий' (США)
21.30 'Грязные танцы'. Телесериал (США)
22.00 ВЕСТИ
22.30 'Футбол + ТВ' с А.Вайнштейном
23.30 ТЕЛЕСПЕЦНАЗ: 'Дежурная часть'

ТВ-6

7.50 ДЕНЬ ЗА ДНЕМ
9.45 Дорожный патруль
10.00 Новости
12.00 Новости
12.05 "Сериал "Морская полиция": "Голштейн и сын"
12.55 "Сериал "Иллюзия убийства II", 23 серия"
14.00 ЦитаДЕНЬ
14.05 ДЕНЬ ЗА ДНЕМ
16.00 Новости
16.25 "Сериал "Богатые тоже плачут", 18 серия"
17.20 "Отдохнем"
18.20 "Своя игра"
18.45 "Юмористический сериал "Дежурная аптека"
19.20 Дорожный патруль
19.30 "Юмористическая программа "БИС"
20.00 "Сериал "Морская полиция": "Отель "Кило".
21.00 НОВОСТИ ДНЯ
21.25 "Место встречи" с Ариной Шараповой "
21.40 "СВ-ШОУ. Михей и "Джуманджи"
22.40 "Сериал "Иллюзия убийства II", 24 серия"
23.40 Дорожный патруль
0.00 Новости
0.15 "Аллё, народ!"
0.35 Триллер "Миссис Манк"
2.15 ДИСК-канал
2.50 Дорожный патруль
3.00 "Юмористический сериал "Дежурная аптека"

СРЕДА, 24

Телеканал «Ўзбекистон»

6.00 «Ассалом, Ўзбекистон!»
8.00-8.35 «Ахборот».
8.35 Обзор центральных газет.
9.15 «Ўзбектелефильм» представляет: «Природа Узбекистана».
19.30 «Ахборот» (рус.)
20.00 Вечерние сказки.
20.15 «Программа народного образования в действии».
20.30 «Ахборот».
21.05 Перед второй сессией второго созыва Олий Мажлиса Республики Узбекистан. «Парламентский час».
21.25 «Бу гулшан соз». Музыкальная программа.
22.00 Дневник «Универсиады-2000».
22.15 «Дживз и Вустер». Премьера телесериала. 11-серия.
«Тунги ҳамроҳ». Развлекательная программа:
23.05 1. «Дунё кўриб, дунёлар ярат». 2.»Молодость и эстрада».
00.00 «Ахборот».
00.30 Чемпионат Узбекистана по футболу. «Дўстлик»—«Хорезм».
1.15-1.20 Символы Родины.

Уз ТВ II

9.00 «Давр». Информационная программа.
9.15 «Новое поколение»: «Эркатой», «Мультканусель».
10.00 «Давр» - интервью.
10.15 «После 2000 года». Телесериал. 38-серия.
10.35 «Бизнес-академия».
10.55 «Сурур». Музыкальная программа.
11.05 «Муҳаббат қаҳваси». Телесериал.
11.50 «Дайте мне слово»
12.15 «Опора».
12.20 «Золотое наследие».
13.05 «Письма солдата».
13.25 «Защитники правопорядка».
13.40 «Бу мунис лаҳзалар».
14.00 «Доктор Финли». Телесериал (Заключительная серия)
14.50 «Ёшлик наволари».
15.05 «Отважные». Телесериал.
15.55 «Бахс».
16.15 «Восточная эстрада».
16.30 «Хандалак». Юмористический журнал.
16.50 «Минг бир маслаҳат».
17.10 «Хит-коллекция».
17.35 «Новое поколение»: «Ўйна болажон, ўйна», «Мультканусель».
18.05 «Среди цветов».
18.15 «Болажоним - жигарбандим».
18.30 «Факт и обозрение».
18.40 «Песни молодости».
19.00 «Давр». Информационная программа.
19.30 «ТВ-анонс и Эколаш».
19.35 «Сийрат».
20.00 «Спорт-лото».
20.10 «Пойми меня» Телеигра.
20.40 «Ракурс».
21.05 «Поет Неьмат Душамов».
21.25 «Свободное мышление».
21.55 «Каталог».
22.00 «Давр». Информационная программа.
22.40 «Эколаш».
22.45 «Муҳаббат қаҳваси». Телесериал.
23.30 Спорт на телеканале «Ёшлар»: Интерфутбол.
00.00 «Давр». Информационная программа.
00.15 Интерфутбол.
1.15-1.20 «Спокойной ночи!»

Уз ТВ III

7.30 «Если хочешь быть здоров».
7.40 «Пойтахт». Информационная программа.
9.25 «Приключения капитана Врунгеля». Мультфильм. 13-серия (заключительная)
20.30 «Дикая природа».
21.20 Сериал на ТТВ. «Черная жемчужина».
22.00 Телегазета «Экспресс».
22.50 «Защитники правопорядка».
23.00 Сериал на ТТВ. «Богатые и знаменитые».
00.05 «Спокойной ночи, мой город!»

Международный телеканал

16.00-17.00 ТУРЕЦКОЕ ТЕЛЕВИДЕНИЕ.
17.00 Мультканусель.
17.20 «Маски-шоу».
17.50 «Сегодня в мире». Информационная программа.
18.00 «Дил изҳори».
18.45 «Нежный яд». Сериал.
19.45 «Спокойной ночи, малыши!»
20.00 «Время».
20.50 «Дурдаршан».
21.10 «О вечном и красивом». Италия.
21.30 «Дил изҳори».
22.00 «Вести».
22.30 «Немецкая волна на ТВ-4».
22.50 Кинематограф. «Каматозники». Художественный фильм.
00.15 «Ахборот» (рус.)
00.40 «Спокойной ночи!»

30-канал

09.05 «Теле-хамкор». Метеохабар
10.00 «Карапуз-ТВ»: «Магнос», мультфильм
10.30 Утренний киносеанс: «Частный детектив», боевик (Франция.).
12.00 «Теле-хамкор».
18.05 «Теле-хамкор».
18.25 «Клубничка», телесериал.
18.50 «Королева сердец», телесериал
19.35 «Теле-хамкор». Метеохабар
20.00 «Клип-совга», телепоздравление
21.«Домой дороги нет», драма (США.)

ОРТ

5.00 Телеканал "Доброе утро"
8.00 Новости
8.15 "Нежный яд". Сериал
9.10 Пока все дома
9.40 Жди меня
10.30 Сериал "Новые приключения Синдбада"
11.00 Новости
11.15 Телеканал "Добрый день"
12.05 "Адъютант его превосходительства". 3-я серия
13.30 Программа "Вместе"
14.00 Новости (с сурдопереводом)
14.20 Страна чудес. Детство Снежной королевы в фильме "Дубровка"
15.35 Мультсеанс: "Лиса Патрикеевна"
15.45 Сериал "Хождение по мукам". 9-я серия - "Рощин"
17.00 Новости (с сурдопереводом)
17.20 Джентльмен-шоу
17.50 Здесь и сейчас
18.00 Экстренный вызов. Спасатели
18.30 Вкусные истории
18.45 Поле чудес
19.45 Спокойной ночи, малыши!
20.00 Время.
20.55 Сильвестр Сталлоне и Роберт Де Ниро в фильме "Полицейские"
22.50 "Максидром - 2000". Часть 1-я
0.35 Новости
0.45 Ночной кинозал. Триллер нового поколения "Неглубокая могила"

РТР

5.00 6.00, 7.00, 8.00 ВЕСТИ
5.20 - 8.30 ДОБРОЕ УТРО, РОССИЯ.
5.35 7.35 СЕМЕЙНЫЕ НОВОСТИ
6.30 'Почта РТР'
7.20 ТЕЛЕСПЕЦНАЗ: 'Дежурная часть'
8.30 'Тысяча и один день'
8.50 'Арена-спорт'. Тележурнал
9.20 'Цыганка'. Телесериал (Аргентина)
10.10 'Санта-Барбара'. Телесериал (США)
11.00 ТЕЛЕСПЕЦНАЗ
11.25 МОЙ XX ВЕК
12.00 ВЕСТИ
12.30 'Город женщин'. Информационно-развлекательный тележурнал для женщин
13.05 'Черная жемчужина'. Телесериал (Аргентина)
13.55 'Богатые и знаменитые'. Телесериал (Мексика - Аргентина)
14.50 МОЯ СЕМЬЯ
15.45 'Крот и зонтик'. Мультфильм
16.00 ВЕСТИ
16.30 БАШНЯ. Молодежная информационно-развлекательная программа
16.55 'Круглая Дата'. Андрей Эшпай
17.25 'Кино + ТВ'. Поколение 'Х'
18.25 САМ СЕБЕ РЕЖИССЕР
19.00 ВЕСТИ
19.40 'Дикий ангел'. Телесериал (Аргентина)
20.35 Малькольм Макдауэлл и Мэдчен Эмик в премьере многосерийного художественного фильма 'Остров Фантазий' (США)
21.30 'Грязные танцы'. Телесериал (США)
22.00 ВЕСТИ
22.30 МУЖЧИНА И ЖЕНЩИНА. Андрис Лиепа
23.20 ВРЕМЯ КИНО. ПРЕМЬЕРА. Барбара Стрейзанд и Ричард Дрейфус в фильме Мартина Ритта 'Чокнутая' (США)
1.20 ТЕЛЕСПЕЦНАЗ: 'Дежурная часть'

ТВ-6

7.50 ДЕНЬ ЗА ДНЕМ
9.45 Дорожный патруль
10.00 Новости
10.10 Триллер "Миссис Манк"
12.00 Новости
12.05 "Сериал "Морская полиция": "Отель "Кило"
12.55 "Сериал "Иллюзия убийства II", 24 серия"
14.00 ЦитаДЕНЬ
16.00 Новости
16.25 "Сериал "Богатые тоже плачут",19 серия"
17.20 "Отдохнем"
17.40 ДИСК-канал
18.15 "БЕЗ ВОПРОСОВ..."
18.45 "Юмористический сериал "Дежурная аптека"
19.20 Дорожный патруль.
19.30 "Юмористическая программа "Наши любимые животные"
20.00 "Сериал "Морская полиция": "Человек - лобзик"
21.00 НОВОСТИ ДНЯ
21.25 "Место встречи" с Ариной Шараповой "
22.40 "Сериал "Иллюзия убийства II", 25 серия"
23.45 Дорожный патруль
0.00 Новости
0.15 "Аллё, народ!"
0.35 Франко Неро в приключенческом фильме "Техас, прощай"
2.10 ДИСК-канал
2.40 Дорожный патруль
2.55 "Юмористический сериал "Дежурная аптека"

ЧЕТВЕРГ, 25

Телеканал «Ўзбекистон»

6.00 «Ассалом, Ўзбекистон!»
8.00-8.35 «Ахборот».
8.35 Обзор центральных газет.
8.50 «Зилол». Музыкальная программа.
9.10 «Дживз и Вустер». Телесериал. 11-серия.
19.30 «Ахборот» (рус.)
20.00 Вечерние сказки.
20.15 «Лицом к лицу».
20.30 «Ахборот».
21.05 На второй сессии второго созыва Олий Мажлиса Республики Узбекистан.
22.05 Концерт мастеров искусств.
22.35 «Оталар сўзи-аклнинг кўзи».
Программа «Спорт»:
23.35 Дневник «Универсиады-2000».
23.45 «Футбольное обозрение».
00.00 «Ахборот».
00.30 «Хевсурская баллада». Художественный фильм.
1.55-2.00 Символы Родины.

Уз ТВ II

9.00 «Давр». Информационная программа.
9.20 «Новое поколение»: «Ўйна болажон, ўйна», «Мультканусель».
10.00 «Ҳақиқат чегараси». Телесериал.
10.25 «Среди цветов».
10.45 «Муҳаббат қаҳваси». Телесериал.
20.20 Из фонда телеканала «Ёшлар». «Комиссар полиции».
21.10 «Однокласник».
22.00 «Давр». Информационная программа.
22.30 «Музыкальные минуты».
22.40 «Эколаш».
22.45 «Муҳаббат қаҳваси». Телесериал.
23.30 Спорт на телеканале «Ёшлар»: Интерфутбол.
00.00 «Давр». Информационная программа.
00.15 Интерфутбол.
1.15-1.20 «Спокойной ночи!»

Уз ТВ III

7.30 «Если хочешь быть здоров».
7.40 «Пойтахт». Информационная программа.
8.00 Телегазета «Экспресс».
8.25 Сериал на ТТВ. «Санта-Барбара».
9.05 «Дилором наволар».
9.30 «В мире спорта».
9.50 Сериал на ТТВ. «Богатые и знаменитые».
10.35-10.55 «Пойтахт». Информационная программа (рус.)
17.30 «С любовью к вам»
18.00, 21.00, 22.30, 23.35 «Пойтахт». Информационная программа.
18.20 Телегазета «Экспресс».
18.45, 19.50 «Поздравления-пожелания».
19.30 «Ташкент и ташкентцы».
20.30 «ТВ плюс».
20.50 «Саховат: сервис».
21.20 Сериал на ТТВ. «Черная жемчужина».
22.00 Телегазета «Экспресс».
22.50 Сериал на ТТВ. «Богатые и знаменитые».
23.55 «Спокойной ночи, мой город!»

Международный телеканал

16.00-17.00 ТУРЕЦКОЕ ТЕЛЕВИДЕНИЕ.
17.00 «Мультканусель».
17.20 «Каламбур». Юмористический киножурнал.
17.50 «Сегодня в мире». Информационная программа.
18.00 «Дил изҳори».
18.45 «Нежный яд». Сериал.
19.45 «Спокойной ночи, малыши!»
20.00 «Время».
20.50 «Планета кино».
21.10 «Шлягер».
21.30 «Дил изҳори».
22.00 «Вести».
22.30 «Тысяча вторая ночь».
22.50 Кинематограф. «Космическая морская пехота». Художественный фильм.
00.15 «Ахборот» (рус.)
00.40 «Спокойной ночи!»

30-канал

09.05 «Теле-хамкор». Метеохабар
09.30 «Эсдалик учун дастхат», развлекательная программа
10.00 «Карапуз-ТВ»: «Магнос», мультфильм
10.30 Утренний киносеанс: «Папина дочь», триллер (США, 1996г.).
12.00 «Теле-хамкор».
18.05 «Теле-хамкор».
18.25 «Клубничка», телесериал.
18.50 «Королева сердец», телесериал
19.35 «Теле-хамкор». Метеохабар
20.00 «Клип-совга», телепоздравление
21.00 Киновечер на 30-м: «Проект «Охотник за тенью-3», фантастический боевик (США, 1995г.)
22.45 «За гранью возможного», фантастический сериал (США)
23.30 «Старые знакомые», музыкальная программа.

ОРТ

5.00 Телеканал "Доброе утро"
8.00 Новости
8.15 "Нежный яд". Сериал
9.10 Маски-шоу
9.40 Человек и закон (с сурдопереводом)
10.30 Сериал "Новые приключения Синдбада"
11.00 Новости
11.15 Телеканал "Добрый день"
12.10 "Адъютант его превосходительства". 4-я серия
13.30 Программа "Вместе"
14.00 Новости (с сурдопереводом)
14.20 Семь бед - один ответ
15.00 ...До шестнадцати и старше
15.35 Сериал "Хождение по мукам". 8-я серия - "Даша"
17.00 Новости (с сурдопереводом)
17.20 "Каламбур". Юмористический журнал
17.50 Здесь и сейчас
18.00 Процесс
18.45 "Нежный яд". Сериал
19.45 Спокойной ночи, малыши!
20.00 Время.
20.50 Александр Иншаков, Валерий Приемыхов в боевике "Крестоносец"
22.45 А.Гордон. "Собрание заблуждений"
23.20 Новости
23.45 Берт Ланкастер и Керк Дуглас в боевике "Рейд на Энтеббе"

РТР

5.00 6.00, 7.00, 8.00 ВЕСТИ
5.20 - 8.30 ДОБРОЕ УТРО, РОССИЯ.
5.35 7.35 СЕМЕЙНЫЕ НОВОСТИ
6.30 'Почта РТР'
7.20 ТЕЛЕСПЕЦНАЗ: 'Дежурная часть'
8.40 'Арена-спорт'. Тележурнал
9.15 'Цыганка'. Телесериал (Аргентина)
10.05 'Санта-Барбара'. Телесериал (США)
11.00 ТЕЛЕСПЕЦНАЗ
11.25 МОЙ XX ВЕК
12.00 ВЕСТИ
12.30 'Город женщин'. Информационно-развлекательный тележурнал для женщин
13.05 'Черная жемчужина'. Телесериал (Аргентина)
13.55 'Богатые и знаменитые'. Телесериал (Мексика - Аргентина)
14.50 Новая 'Старая квартира'
15.45 'Крот - садовод'. Мультфильм
16.00 ВЕСТИ
16.30 БАШНЯ. Молодежная информационно-развлекательная программа
16.55 'Диалоги о рыбалке'
17.25 'Кинескоп' с Петром Шепотинником. О Каннском кинофестивале
18.25 'Клуб 'Белый попугай'
19.00 ВЕСТИ
19.40 'Дикий ангел'. Телесериал (Аргентина)
20.35 Малькольм Макдауэлл и Мэдчен Эмик в премьере многосерийного художественного фильма 'Остров Фантазий' (США)
21.30 'Грязные танцы'. Телесериал (США)
22.00 ВЕСТИ
22.30 ВРЕМЯ КИНО. ПРЕМЬЕРА. Джессика Ланж, Деннис Квэйд и Тимоти Хаттон в фильме 'Лучший из лучших' (США)
0.45 ТЕЛЕСПЕЦНАЗ: 'Дежурная часть'
1.00 ГОРЯЧАЯ ДЕСЯТКА

ТВ-6

16.00 Новости
16.25 "Сериал "Богатые тоже плачут", 20 серия"
17.20 "Отдохнем"
17.35 ДИСК-канал
18.10 "Вкусная передача "ПАЛЬЧИКИ ОБЛИЖЕШЬ".
18.40 "Юмористический сериал "Дежурная аптека"
19.20 Дорожный патруль.
19.30 О.С.Песня - лучшее. Михаил ШАЦ
20.00 "Сериал "Морская полиция": "Пиф-паф и ты мертв"
21.00 НОВОСТИ ДНЯ
21.25 "Место встречи" с Ариной Шараповой "
21.40 "О.С.П. - студия"
22.35 "Сериал "Иллюзия убийства", 26 серия"
23.40 Дорожный патруль
0.00 Новости
0.15 "Аллё, народ!"
0.35 "КИНОТЕАТР ТВ-6. Рэйчел Уорд в эротическом фильме "Добропорядочная жена"
2.15 ДИСК-канал
2.50 Дорожный патруль
3.00 "Юмористический сериал "Дежурная аптека"

ПЯТНИЦА, 26

Телеканал «Ўзбекистон»

6.00 «Ассалом, Ўзбекистон!»
8.00-8.35 «Ахборот».
8.35 Обзор центральных газет.
9.20 «Чрезвычайные 20 минут».
9.40 «Ўзбектелефильм» представляет: «Сато».
19.30 «Ахборот» (рус.)
20.00 Вечерние сказки.
20.15 «В мире медицины».
20.30 «Ахборот».
21.05 На второй сессии второго созыва Олий Мажлиса Республики Узбекистан.
22.05 «Оталар чойхонаси». Музыкально-развлекательная программа.
23.05 Дневник «Универсиады-2000».
23.15 «Битик».
23.35 «Ахборот».
00.05 «Мачеха». Художественный фильм.
1.25-1.30 Символы Родины.

Уз ТВ II

9.00 «Давр». Информационная программа.
9.15 «Новое поколение»: «Домашнее задание».
19.30 «ТВ-анонс и Эколаш».
19.35 «До свидания, школа».
19.45 «Профиль века».
20.10 Из фонда телеканала «Ёшлар». «Комиссар полиции».
21.00 «Об этом говорит вся махалля». Авторская программа А.Абдурходжаева.
21.40 «Письма солдата».
22.00 «Давр». Информационная программа.
22.40 «Эколаш».
22.45 Спорт на телеканале «Ёшлар»: «Короли ринга».
23.45 «Мировая эстрада».
00.00 «Давр». Информационная программа.
00.15-00.20 «Желаем спокойной ночи».

Уз ТВ III

7.30 «Если хочешь быть здоров».
7.40 «Пойтахт». Информационная программа.
8.00 Телегазета «Экспресс».
8.25 Сериал на ТТВ. «Санта-Барбара».
9.05 «ТВ плюс».
9.25 «В мире спорта».
9.45 Сериал на ТТВ. «Богатые и знаменитые».
10.30-10.50 «Пойтахт». Информационная программа (рус.)
17.30 «С любовью к вам»
18.20 Телегазета «Экспресс».
18.45, 19.55 «Поздравления-пожелания».
19.30 «Дикая природа».
20.30 Музыкальные минутки.
20.45 «Уроки про налоги».
21.20 Сериал на ТТВ. «Черная жемчужина».
22.00 Телегазета «Экспресс».
22.50 Сериал на ТТВ. «Богатые и знаменитые».
23.55 «Спокойной ночи, мой город!»

Международный телеканал

16.00-17.00 ТУРЕЦКОЕ ТЕЛЕВИДЕНИЕ.
17.00 «Мультканусель».
17.20 «Джентльмен-шоу».
17.50 «Сегодня в мире». Информационная программа.
18.00 «Дил изҳори».
18.45 «Поле чудес».
19.45 «Спокойной ночи, малыши!»
20.00 «Время».
20.55 «Ваш адвокат».
21.15 «СНН-шоу».
21.30 «Дил изҳори».
22.00 «Вести».
22.30 «Мюзик-холл».
23.00 Кинематограф. Джеф Бриджес в фильме «Зазубренное лезвие».
00.40 «Ахборот» (рус.)
1.05 «Спокойной ночи!»

30-канал

09.05 «Теле-хамкор». Метеохабар
09.30 «Даракчи» развлекательная программа
10.00 «Карапуз-ТВ»: «Магнос», мультфильм
12.00 «Теле-хамкор».
18.05 «Теле-хамкор».
18.25 «Клубничка», телесериал.
18.50 «Королева сердец», телесериал
19.35 «Теле-хамкор». Метеохабар
20.00 «Клип-совга», телепоздравление
21.00 «Золотая коллекция» на 30-м: Л. Гурченко, О. Басилашвили в мелодраме Э.Рязанова «Вокзал для двоих», 1-серия
22.30 «Покажи себя сам», развлекательная передача
22.45- «Вокзал для двоих», 2-серия

ОРТ

5.00 Телеканал "Доброе утро"
8.00 Новости
8.15 "Нежный яд". Сериал
9.10 "Каламбур". Юмористический журнал
9.40 Процесс
10.30 Сериал "Новые приключения Синдбада"
11.00 Новости
11.15 Телеканал "Добрый день"
12.05 "Адъютант его превосходительства". 5-я серия
13.30 Программа "Вместе"
14.00 Новости (с сурдопереводом)
14.20 Страна чудес. Детство Снежной королевы в фильме "Дубровка"
15.35 Мультсеанс: "Лиса Патрикеевна"
15.45 Сериал "Хождение по мукам". 9-я серия - "Рощин"
17.00 Новости (с сурдопереводом)
17.20 Джентльмен-шоу
17.50 Здесь и сейчас
18.00 Экстренный вызов. Спасатели
18.30 Вкусные истории
18.45 Поле чудес
19.45 Спокойной ночи, малыши!
20.00 Время.
20.55 Сильвестр Сталлоне и Роберт Де Ниро в фильме "Полицейские"
22.50 "Максидром - 2000". Часть 1-я
0.35 Новости
0.45 Ночной кинозал. Триллер нового поколения "Неглубокая могила"

РТР

5.00 6.00, 7.00, 8.00 ВЕСТИ
5.20 - 8.30 ДОБРОЕ УТРО, РОССИЯ.
5.35 7.35 СЕМЕЙНЫЕ НОВОСТИ
6.30 'Почта РТР'
7.20 ТЕЛЕСПЕЦНАЗ: 'Дежурная часть'
8.30 'Тысяча и один день'
8.50 'Арена-спорт'. Тележурнал
9.20 'Цыганка'. Телесериал (Аргентина)
10

ЛЕТО, КАНИКУЛЫ, ГОРЫ

Все это ждет каракалпакских школьников в живописных местах Ташкентской области. Праздник детям из экологически неблагополучного региона решил устроить ряд предприятий столицы, в числе которых «Фотон», «Узэлектроаппарат», ассоциация «Ташгорпасстранс». Все эти организации имеют свои оздоровительные лагеря со всем комплексом услуг и развлечений для школьников, а главное — все они расположены в предгорьях, где сам воздух целебен. Такой отдых, несомненно, пойдет на пользу детям из Каракалпакстана, которые в силу экологических проблем нуждаются не только в лекарственных препаратах, а именно в более здоровой окружающей среде. Решено, что все путевки будут предоставлены бесплатно, транспортные расходы также будут возмещены профсоюзными организациями. Всего таких путевок будет предоставлено 2.500 ребятишкам из Приаралья.

КЛУБ ПОЭТОВ И ПИСАТЕЛЕЙ

При Андижанском областном русском культурно-просветительском центре создан клуб поэтов и писателей. Новый клуб проводит культурно-просветительские мероприятия и различные встречи, на которых читаются стихи, рассказы и другие произведения местных авторов. Как сообщила председатель клуба Л.Капустина, одной из главных задач их творческого объединения является широкая пропаганда работ андижанских поэтов и писателей. Активисты нового клуба намерены при поддержке местных спонсоров выпускать поэтический сборник на русском языке.

КОНКУРС КРИТИКОВ

Республиканская олимпиада по музыкальной критике и конкурс на лучшую студенческую музыкально-критическую работу собрали много участников.

Сейчас итоги подведены, и выяснилось, что стали лауреатами и заняли первые, вторые и третьи места Юлия Морозова, Рано Арифова, Зулфизар Абдуллаева, Наталия Нам — все они воспитанницы доцента Ташкентской государственной консерватории, кандидата искусствоведения В.З.Плунгян. Теперь в ее классе по музыкальной критике уже 36 лауреатов.

Поздравляя победителей, отметим, что среди них есть и наши авторы, публиковавшиеся в газете «Голос Узбекистана», — это Юлия Морозова и Рано Арифова.

Сладкие ягоды... Фото Т. МАХКАМОВА

ИЗ ЖИЗНИ ЗВЕЗД

Приглашенная на телешоу «Дива-2000» **Мэрайя Кэрри**, узнав о том, что в той же передаче будет участвовать и **Кристина Агилера**, употребила все свое влияние, чтобы молодую певицу вычеркнули из программы. Как утверждают продюсеры, Кэрри просто испугалась конкуренции, так как выступление Агилеры неизбежно отодвинуло бы ее на второй план, а такого унижения она бы не вынесла.

Нью-йоркский коммерсант **Уилл Свифт** с помощью устроенного через Интернет аукциона распродает вещи, принадлежащие британской королевской семье. Все предметы достались Свифту от нечистых на руку слуг и горничных Виндзорского замка. Среди похищенных реликвий — столовые приборы, безделушки, нижнее белье и свадебная фотография принца **Чарльза и Дианы**, стартовая цена которой 8 тысяч долларов, а также редчайшее фото Дианы с сыном **Уильямом**, надписанное самой королевой-матерью.

Оказывается, **Леонардо Ди Каприо** предпочитает проводить досуг не в компании своих сверстников, а в обществе родственников. Особое удовольствие ему доставляет игра в жмурки или в салочки со своими маленькими кузенами. «Когда тебя выгонят из Голливуда, — шутит мать Леонардо **Имельда**, — ты сможешь запросто устроиться нянькой в детский сад».

Скандально известный рэппер **Пафф Дэдди** накануне своего концерта в Лондоне беспробудно пил всю ночь вместе с **Дженнифер Лопес**. Поскольку наутро он ничего, кроме хрипов, извлечь из своей глотки не мог, выступление пришлось отменить.

Майкл Джексон уволил своего менеджера **Родни Кинга** за то, что тот пытался присвоить авторство нескольких песен его последнего альбома. «Насколько мне известно, — сказал Джексон, — такие штучки проходят только в России».

Поистине «королевский подарок» сделал **Селин Дион** ассоциации, изготавливающей парики для тех, кто лишился шевелюры по причине различных раковых заболеваний. Подстригшись «под мальчика», певица торжественно вручила представителям ассоциации собственные волосы.

По материалам зарубежной печати подготовил Мурад АХМЕДОВ

— Рассказы о природе

ВОДЯНОЙ ПЕРЕЦ

Слетают с тополей легкие пушинки-снежинки, садятся на круглые листья подорожника, на воду. Возле самого берега расцвел водяной перец. Этакими крохотными малиновыми султанчиками, которые подрагивают на легкой ряби.

Сегодня красноперка не клевала. Вчера было новолуние. Большая, добрая, светлая луна всю ночь висела над горами. И утром вода в озере спала. А когда вода падает — рыба почти не клюет ни на какую приманку. Об этом я, разумеется, знал. И все же пришел на берег.

А впрочем, стоит ли жалеть? Когда мне еще доведется увидеть, как цветет водяной перец?.. Очень похожий на плавнички красноперок, которые, должно быть, погуливали где-то на глубине и, конечно же, совсем не хотели встречаться с человеком и его коварной удочкой...

БЕССМЕРТНИКИ

Наверное, у этих цветов есть и какое-то научное название. Растут они на холмах, на галечниках по берегам шумных речек. На тонких прутиках-ножках тянутся к небу их песочно-желтые зонтичные соцветия. И, кажется, вбирают в себя весь жар нашего знойного солнца. Колеблются зонтики ва ветру, купаясь в мареве летнего полудня. Запах их цветов отдает горчинкой, напоминая полынь.

Почему-то именно возле бессмертников я не раз встречал ужей-желтопузиков, узорчатых полозов, песчаных удавчиков и других ползучих тварей.

Хотели они приобщиться к бессмертию? А может, прятались в скудную тень для маскировки?.. Я люблю эти цветы за их веселое солнечное подобие.

Николай КРАСИЛЬНИКОВ

Мир ваших увлечений

САМАЯ ЛУЧШАЯ СОБАКА

Бимка оказался у Александра Ортенберга, можно сказать, случайно. Добрые люди отдали щенка в «хорошие руки», и четырехлапый подарок сразу пришелся по душе новому хозяину. Он был смешным и немного неуклюжим, как все малыши. Забавно карабкался по ступеням лестницы, семенил по комнате и кухне, принюхиваясь к незнакомым еще запахам, исследуя дом, где теперь ему предстояло жить.

Из книжек про собак Александр Юрьевич составил своему питомцу дневной рацион «по науке». Ведь собака не человек, но и не свинья, поэтому все подряд не ест, да и объедками со стола ее кормить негоже. Чтобы щенок рос здоровым, ему надо специально готовить, добавляя в еду всякие полезные вещества, например, костную муку и витамины. Притом у собаки всегда должна быть чистая вода в миске. В общем, если на собаку нет времени и сил, то лучше и не заводить ее. Ташкентский инженер-конструктор Ортенберг знал это.

Прошло несколько дней, и овчарочий детеныш обжился, весело бегал за хозяином, вилял хвостиком и доверчиво лизал гладившую его руку.

— Ах ты, Бим — черные ушки, — приговаривал хозяин, лаская малыша, и скоро щенок запомнил, что его зовут Бимом.

Когда хозяин уходил на работу, Бим скучал, а, заслышав еще издали его шаги, бежал к двери, встречая приветливым тявканьем и повизгиванием, — лаять как следует он еще не умел.

Однажды щенок не выскочил, как обычно, навстречу хозяину. Тот нашел его лежащим на полу. Бимка дрожал, будто замерзал, глаза у него слезились. Он словно просил прощения за свою слабость.

— Да что с тобой, малыш? — разволновался хозяин, осматривая песика. — Э-э, да тут без врача не обойтись.

Взяв Бимку на руки, он спешно отправился в городскую ветлечебницу. Здесь быстро определили: энтерит в тяжелой форме. Щенку поставили капельницу.

Две недели каждое утро и вечер инженер возил Бима на лечение. Врачи, как говорится, вытащили щенка с того света, поставили на ноги.

— Пока Бим лежал под капельницей, я гладил его, успокаивал — ведь уколы болезненны, — рассказывал потом Александр Юрьевич. — А он все понимал и не сопротивлялся, не дергался. Уверен, он сознает, что я спас ему жизнь, и отвечает мне своей любовью и преданностью.

Как-то на прогулке к ним подошел какой-то пьяный и начал громко и развязно интересоваться, уважают ли его? Бим вдруг ощетинился и произнес «гав!» вполне по-взрослому, весьма внушительным басом. «Ладно, ладно», — сориентировался пьяный и удалился.

— Бим, защитник ты мой, — рассмеялся Александр Юрьевич. — А ведь тебе пора учиться. Надо определить тебя в «собачью школу».

На курсах дрессировки инструкторы-кинологи Наталья Кокорева и Павел Михирев научили хозяина Бима и других владельцев собак правильно воспитывать четвероногих друзей, управлять их поведением, отдавать команды и еще многим полезным вещам.

Давно уже щенок вырос в крупную овчарку, посерьезнел, остепенился, но, кажется, любит своего хозяина все больше. По праздникам, а собачий праздник — это выставка, Александр Юрьевич надевает Биму ошейник с медалями, заработанными на выступлениях. И пес, звеня своими наградами, вышагивает рядом, гордо поглядывая по сторонам: вот я какой, смотрите!

А его хозяин, кстати говоря, отдает увлечению собаководством не только силы, но и средства. Инженер-конструктор Ортенберг учредил свой приз — хрустальную вазу для лучших собак на выставках, и уже несколько лет вручает такие вазы владельцам собак, которых эксперты-кинологи называют победителями. Так было и совсем недавно на очередной республиканской выставке, состоявшейся в Ташкенте.

Работа души всегда вызывает ответное чувство, а четвероногие друзья делают человека добрее, ответственнее, внимательнее и к людям, и к природе. В этом убежден инженер Ортенберг.

— Ну а все же, Александр Юрьевич, собак какой породы вы считаете лучшими?

— По мне, так лучше моего Бимки никого нет. Да ведь не в породе дело. Пусть пес будет большим или маленьким, лохматым, куцым или хромым — самая лучшая собака та, которую любишь.

Андрей ОРЛОВ

Ҳурматли ишбилармон ва тадбиркор жаноблар!
Республика кўчмас мулк биржасининг Тошкент вилояти филиали «Голос Узбекистана» газетасининг шу йил 5 май сонида эълон қилинган 21 ва 28 майда ўтказиладиган навбатдаги аукцион савдолари 24 ва 31 майга кўчирилганини маълум қилади.
Аукцион савдоларига мархамат!
Манзилимиз: Тошкент шаҳар, Хоразм кўчаси, 51-уй, 3-қават.
Тел: 133-28-52,
Факс: 133-49-31

С миру по шутке

— Кто такой массажист?
— Тот, кто получает от незнакомой женщины деньги за то, за что другие получают по физиономии.

* * *

— Как идет торговля книгами?
— Плохо. У кого есть деньги, тот их не читает, а кто хотел бы читать, у того мало денег.

* * *

— Сбылась хотя бы одна мечта твоего детства?
— Да. Когда меня драли за волосы, я мечтал стать лысым.

* * *

В трамвае:
— Или отдайте мне мою левую ногу, или возьмите себе и правую тоже.

* * *

Пациент психбольницы показывает врачу свой рисунок:
— А вот корова на пастбище, видите, с каким удовольствием она жует траву...
— Нет, травы я не вижу.
— Так ее съела корова.
— Но где же корова?
— А какого черта ей здесь торчать, если вся трава съедена?!

* * *

— Мне нужна пара чулок, — обратился покупатель к продавцу.
— Для вашей жены или показать что-нибудь получше?

* * *

— Что вы делаете, леди, узнав, что ваш муж был в опере с другой дамой?
— Устраиваю концерт дома.

— Почему ты не купишь себе нормальные наушники?

Хозяйке на заметку

КЛУБНИКУ — В БАНКИ!

Сейчас самая пора готовить варенье и компот из клубники. Ведь скоро эта ягода начнет «сходить» и, естественно, дорожать. А пока она стоит сравнительно дешево, и есть смысл «закатать» ваши банки.

ВАРЕНЬЕ «ЭКОНОМКА»

Обычно, делая клубничное варенье, хозяйки берут на килограмм ягод килограмм сахарного песка. Мы же предлагаем вам очень экономный рецепт: на 1 кг клубники потребуется 350 г сахара и 2-3 г лимонной кислоты.

Ягоды хорошо промойте и рассортируйте, убирая поврежденные. Сложите клубнику в эмалированную кастрюлю слоями, пересыпая каждый сахарным песком. Накройте крышкой и на 8-10 часов поставьте в прохладное место. Затем слейте сок в другую эмалированную посудину и нагревайте на среднем огне, но не дайте закипеть. Разложите ягоды в стерильные банки, залейте горячим сиропом на 1 см ниже горлышка банки, добавьте лимонную кислоту, поставьте банки в большую кастрюлю с теплой водой. Доведите воду до кипения и стерилизуйте продукцию в банках (с момента закипания воды поллитровые — 10 минут, литровые — 15 минут). Банки сразу закройте крышками и закатайте.

СЛАДКИЙ КОМПОТ

Для компота желательно отобрать плотные ягоды, даже слегка недозрелые. Хорошо промойте их, дайте стечь воде. Насыпьте клубнику в стерильные банки и заполните горячим сахарным сиропом (200-250 г сахара на 1 л воды. Сироп надо прокипятить и процедить через марлевую салфетку в два слоя). Сироп в банках должен полностью покрыть ягоды. Прикрыв банки крышками, поставьте их на прогрев в большую кастрюлю с водой, доведя ее до слабого кипения. Стерилизуйте поллитровые банки — 10 минут, литровые — 15 минут. Затем сразу закатайте и поставьте вверх дном для дополнительного прогревания крышки.

КОМПОТ БЕЗ САХАРА

Из клубники можно сделать компот без добавления сахара. Но, конечно, сами ягоды должны быть сладкими. Подготовив их, положите в банки и залейте горячей водой или соком из отбракованных ягод без сахара. Стерилизуйте, как указано выше.

Спортивная хроника

ПОБЕДА КУРАШИСТОВ УЗБЕКИСТАНА

В российском городе Твери прошел первый чемпионат мира по курашу среди юниоров, в котором участвовали спортсмены из девяти стран.

Команда юниоров из Узбекистана заняла первое место. На втором месте — курашисты из России, на третьем — команда Эстонии.

В личном зачете звание чемпионов мира завоевали узбекистанцы Низаметдин Хожабаев, Хикмат Куртов и Фуркат Маматов. Бахром Эрматов удостоен серебряной медали, а Алим Равшанов — бронзовой.

С тремя медалями вернулись домой наши девушки — у Ферузы Хайдинбековой и Людмилы Кожемякиной — «серебро», Гульмиры Жалоловой — «бронза».

УДВОИЛСЯ СОСТАВ ШТАНГИСТОВ

Атлеты всего мира завершают борьбу за олимпийские лицензии. У штангистов Азии черту под этим спортом подводил чемпионат континента в японском городе Осака. Четвертое командное место, занятое нашими атлетами в Стране восходящего солнца, позволило им удвоить состав штангистов, которые будут представлять Узбекистан в Сиднее. До того у нас была одна лицензия, добытая супертяжеловесом Игорем Холиловым на чемпионате мира-99 в Греции. Он же отличился и в Осаке, не зная равных в категории свыше 105 кг. Все результаты Игоря (рывок — 190 кг, толчок — 232,5 кг, сумма — 422,5 кг) оказались «золотыми».

Кроме того, серебро в рывке получил тахиаташец Бахтиер Нуруллаев в весе до 77 кг. А его земляк Фазылбек Уразымбетов (94 кг) выиграл бронзовую медаль в толчке.

Таким образом, количество наших лицензированных олимпийцев достигло 45. А теперь мы ждем успеха прежде всего от дзюдоистов, которые вскоре отправляются на свой чемпионат континента в ту же Осаку.

И СТАР, И МЛАД

На площади Дружбы народов прошел легкоатлетический кросс на призы хокима столицы Узбекистана, посвященный Году здорового поколения.

— Это традиционный кросс ташкентцев в рамках Олимпийского дня бега, — заявил председатель городского спорткомитета Сухбат Пулатов. — Нынешний старт получился самым массовым. В забегах участвовали около шести с половиной тысяч любителей бега в возрасте от 6 до 70 лет.

В командном зачете первое место заняли представители Чиланзарского района. Награды хокима вручены также призерам соревнований — легкоатлетам Мирабадского и Акмаль-Икрамовского районов.

«СТРОИТЕЛЬ» ДЕЛАЕТ ЗАЯВКУ

В зале баскетбольного центра Министерства обороны в Ташкенте прошел заключительный тур женского чемпионата Узбекистана. Он выявил две лучшие из шестерки участвовавших в первенстве команд, которым в суперфинальной серии предстоит разыграть чемпионский титул.

Первый матч, состоявшийся сразу же по окончании тура, принес баскетболисткам зарафшанского «Строителя» победу над девушками из ташкентского СКИФа — 75:65. И перед ответной игрой в Зарафшане у «Строителя» отличные шансы.

Баланс акционерного общества открытого типа РГТО на 01.01.2000 г.

(тыс.сум.)

	Наименование	Актив	Пассив
1.	Основные средства	52776	
2.	Запасы и затраты	150884	
3.	Денежные средства	485	
4.	Дебиторская задолженность	33195	
5.	Уставный фонд		65452
6.	Резервный капитал		45203
7.	Нераспределенная прибыль		27438
8.	Целевые поступлен. и фонды		485
9.	Кредиторская задолженность		98762
	Баланс	237340	237340

Доходы за 1999 год составили 332738 тыс.сум.
Расходы и обязательные платежи 332017 тыс.сум.
Чистая прибыль отчетного года 721 тыс.сум.

Баланс на 01.01.2000 г. подтверждается частной аудиторской фирмой «АУДИТКУМИР». Лицензия МФ №204 от 03.10.1996 г.

Главный редактор Азим СУЮН

Редколлегия:
Абдулла ОРИПОВ
Абдулхафиз ДЖАЛАЛОВ
Азиз НОСИРОВ
Казакбай ЮЛДАШЕВ
Ислам ШАГУЛЯМОВ
Норбобо ШАКАРОВ (первый заместитель главного редактора)
Алимкул СУЛТАНОВ (заместитель главного редактора)
Андрей ОРЛОВ (заместитель главного редактора — «Голос Узбекистана»)
Бахтияр ХАМИДОВ (ответственный секретарь — «Узбекистон овози»).
Валерий ЛАБАРЕШНЫХ (ответственный секретарь — «Голос Узбекистана»)

ГОЛОС УЗБЕКИСТАНА

УЗБЕКИСТОН ОВОЗИ

Учредитель: Центральный Совет Народно-демократической партии Узбекистана.

Адрес редакции: 700000, г. Ташкент, ул. Матбуотчилар,32.
Наши телефоны: 133-54-55, 136-26-70.

Дежурный Григорий КЛЯЦКИЙ

Регистрационный №43. Объём — 2 печ.л. Способ печати — офсетный, формат А 2. Заказ Г-388. Типография Издательско-полиграфического концерна «Шарк», адрес предприятия: ул. Буюк Турон, д.41.

Номер подписан в печать в 20.30. По графику — 21.00.

ПРИГЛАШЕНИЕ К «УЛЫБКЕ»

Благотворительный Центр дружбы, знакомств и семьи «БЛАГО» совместно с райсоветом НДПУ Мирабадского района г.Ташкента и администрацией парка культуры и отдыха имени Фурката с целью активного вовлечения наших детей в мир прекрасного и раскрытия в них заложенных дарований

ПРОВОДЯТ

27 мая в 10 часов утра в парке культуры и отдыха имени Фурката конкурс детского рисунка «УЛЫБКА» с участием воспитанников детсадов №№ 41, 195, 285, 344, 345, 548.

В конкурсе могут принять участие и другие дети такого же возраста с рисунками на эту тему. Победителям конкурса будут вручены призы и памятные подарки.

Приглашаем организации и предприятия принять спонсорское участие в конкурсе рисунков «Улыбка».

Спонсор конкурса ОП «Монте-Кристо».
Справки по тел.: 191-38-30, 136-78-36.

Кроссворд

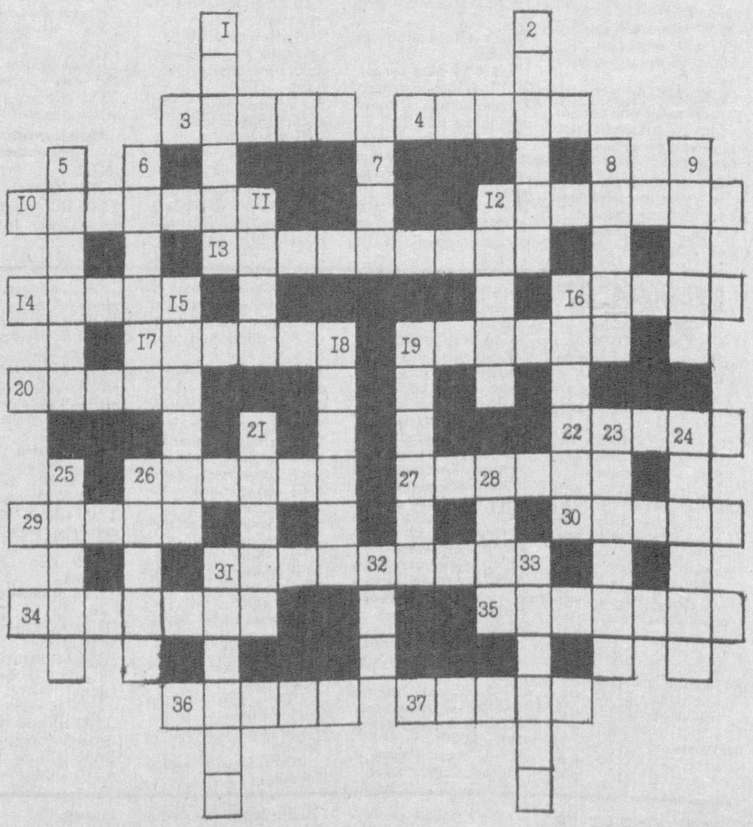

ПО ГОРИЗОНТАЛИ: 3. Наживка на хищную рыбу. 4. Бечевка, на которую нанизывается пойманная рыба. 10. Одна из станций Ташкентского метрополитена. 12. Промысловая рыба семейства осетровых. 13. Прибор для измерения давления и насыщенности пара. 14. Гравировальный инструмент. 16. Участник церковного свадебного обряда, который держит венец над головой жениха или невесты. 17. Пустотелый ящик, употребляемый при подъеме затонувших судов. 19. Соцветие многих злаков, метелка из колосков. 20. Древнее стенобитное орудие. 22. Атмосферный осадок. 26. Химический элемент. 27. Восточный головной убор. 29. Двукрылое кровососущее насекомое. 30. Венгерский композитор, автор оперетты «Веселая вдова». 31. Прием извлечения звука щипком на струнном смычковом музыкальном инструменте. 34. Старинный способ морского сражения. 35. Цифровое или буквенное обозначение товара. 36. Цельный ствол спиленного дерева, очищенный от сучьев. 37. Преувеличенное, угодливое восхваление кого-либо.

ПО ВЕРТИКАЛИ: 1. Постоянный покупатель, заказчик. 2. Углубление на вершине вулкана. 5. Распорядитель застолья. 6. Приспособление, скрепляющее части какого-либо сооружения. 7. Месяц нереста рыб. 8. Духовой клавишный музыкальный инструмент. 9. Буква латинского алфавита. 11. Навес для защиты от солнца и дождя. 12. Инструмент для письма, применявшийся в древности и в средние века. 15. Французский поэт. 16. Подсвечник восточного образца. 18. Нахал. 19. Мужская верхняя двубортная одежда с длинными полами. 21. Быстролетающая птица. 23. Герой романа в стихах А.С.Пушкина. 24. В царской армии солдат кавалерийской части. 25. Разрывной снаряд. 26. Марка чешского автомобиля. 28. Ядовитое растение, содержащее эфирное масло. 31. Крупная птица с ярким оперением и большим распускающимся хвостом. 32. Трагедия древнегреческого драматурга Еврипида. 33. Человек, обладающий даром произносить речи.

Составил Владимир ТЮРИКОВ

ОТВЕТЫ НА КРОССВОРД, опубликованный в №18

ПО ГОРИЗОНТАЛИ: 6. Хитон. 7. Табун. 8. Бас. 10. Кузина. 11. Восток. 13. Гуляш. 16. Глиэр. 17. Архив. 18. Овраг. 23. Гарпун. 25. Арипов. 27. Чай. 29. Лавра. 30. Чиназ.

ПО ВЕРТИКАЛИ: 1. Уйгун. 2. Пони. 3. Цна. 4. Марс. 5. Бутон. 8. Бату. 9. Свая. 12. Бия. 13. Гро. 14. Шаг. 15. Уха. 19. Ванч. 20. Абай. 21. Салат. 22. Чорас. 24. Парк. 26. Ирис. 28. Аул.