INV.№

ГОЛОС УЗБЕКИСТАНА

Эта дорогая Родина принадлежит всем нам!

4 августа 2000 года
№ 29 (423)
Цена свободная
Выходит с 5 марта 1992 года

Общественно-политическая газета Народно-демократической партии Узбекистана

СОБЫТИЯ НЕДЕЛИ

• **ОБРАЗОВАН ГОСУДАРСТВЕННЫЙ КОМИТЕТ** Республики Узбекистан по демонополизации и развитию конкуренции. Его целью, отмечается в Указе Президента И.Каримова, является создание необходимых организационно-правовых и экономических условий для развития конкуренции на рынках республики и недопущение попыток их монополизации.

• **В МОСКВЕ СОСТОЯЛАСЬ ПРЕЗЕНТАЦИЯ** четвертой картины научно-публицистического сериала «Ислам Каримов. Узбекистан на пороге XXI века». Тема новой серии обозначена в ее названии: «Военно-политические угрозы и вызовы национальной безопасности». На презентацию фильма, которая проходила в посольстве Узбекистана в России, собрались представители творческой и научной интеллигенции, аналитических центров и силовых структур, российских средств массовой информации, аккредитованные в Москве дипломаты.

• **ТОРЖЕСТВЕННОЕ СОБРАНИЕ,** посвященное чествованию обладателей грантов 2000 года Фонда Президента Республики Узбекистан «Умид» по поддержке обучения одаренной молодежи за рубежом, состоялось в Межбанковском центре финансовых услуг. Свое приветствие обладателям грантов направил Президент страны Ислам Каримов.

ИСПОЛЬЗОВАТЬ ВСЕ ВОЗМОЖНОСТИ

В Карши 28 июля состоялась внеочередная сессия Кашкадарьинского областного Совета народных депутатов. В ней приняли участие руководители республиканских министерств и ведомств, хокимы городов и районов, их заместители, представители областных организаций, депутаты Олий Мажлиса, избранные от области.

На сессии с речью выступил Президент Республики Узбекистан Ислам Каримов.

Руководитель нашего государства в своем выступлении дал высокую оценку месту и потенциалу Кашкадарьинской области в экономике нашей страны. Основные залежи нефти и газа расположены на территории Кашкадарьи. Область поставляет 88 процентов газа и 92 процента нефти, добываемых в государстве. Область стоит на одном из ведущих мест по заготовке зерна и хлопка.

Однако в последние годы бросается в глаза отставание, движение назад во всех сферах народного хозяйства области, сказал Президент. Экономические реформы проводятся медленно. Заготовка зерна в этом году составила всего 59 процентов от задания. Не уделяется серьезного внимания развитию малого и среднего бизнеса, поддержке фермеров, предпринимателей. Из-за неправильной организации работы в сельском хозяйстве не улучшаются условия жизни населения. Ни в коем случае нельзя забывать, что богатым может быть то государство, в котором богаты дехкане. Как можно объяснить тот факт, что в области с такими большими возможностями 27 процентов населения не обеспечены питьевой водой, 42 процента — природным газом. Оазис, обеспечивающий газом всю страну, стоит среди областей на одном из последних мест по газификации.

При анализе положения фермерских хозяйств также бросаются в глаза серьезные недостатки, отметил Президент. На сегодняшний день по области зарегистрировано 2890 фермерских хозяйств. Основная их часть занимается земледелием. В этом году потребность фермерских хозяйств в технических средствах и минеральных удобрениях обеспечена лишь на 21-25 процентов. Коммерческими банками им выделены кредиты всего лишь в размере 10 процентов по сравнению с их заявками.

Самое негативное в том, что все еще имеются случаи препятствования деятельности фермерских хозяйств, предпринимателей, нарушения их прав. До сих пор применяются незаконные действия при регистрации таких хозяйств, выделении им земель, кредитов.

Например, гражданину Хайдарову Китабским районным хокимиятом было безосновательно отказано в регистрации фермерского хозяйства «Бобур» и выделении земли. Только лишь после вмешательства органов юстиции этот вопрос был решен положительно.

Можно привести еще немало примеров противозаконных действий, являющихся преградой для фермерского движения.

Анализ положения не только в отраслях промышленности, строительства, но и в сфере торговли и обслуживания показывает, что в целом в области не на должном уровне работа по привлечению иностранных инвестиций.

Итак, чем же можно привлечь зарубежных инвесторов? Их можно заинтересовать прежде всего богатствами и природными ресурсами этой благодатной земли, сельскохозяйственной продукцией, предложениями о создании новых и новых перерабатывающих предприятий. К сожалению, в этом направлении работа абсолютно не ведется.

Создается впечатление, что будто бы инвесторы не знают дороги в Кашкадарью, Карши. Ибо местные руководители не уделяют достаточного внимания этому важному вопросу.

Прежде всего руководители области, должностные лица, ответственные за эту сферу, все еще живут по старинке. Эти люди не готовы думать о завтрашнем дне, о развитии области, самое огорчительное то, что они не дают возможность тем, кто готов и стремится работать в этом направлении.

По данным, в области есть 37 совместных предприятий. 22 из них работают, а 15 по различным причинам приостановлены.

В Дехканабадском, Гузарском, Касбинском, Нишанском, Усман-Юсуповском районах вообще не созданы совместные предприятия. Сколько можно говорить об этом? Неужели руководители этих районов не могут понять того, что такие предприятия — это требование времени, фактор развития, еще одна возможность обеспечить людей работой.

Безработица, отметил Президент, как вам известно, считается одной из главных причин преступности, нарушений законности.

В области общее число преступлений в 1999 году возросло на 25 процентов по сравнению с 1998 годом, а случаи совершения тяжелых и тягчайших преступлений возросли на 30 процентов.

В последние годы особенно тревожит увеличение числа случаев убийств из мести, с целью грабежа, воровства, преступлений, совершаемых ранее судимыми лицами, организованными группами. Это еще раз доказывает правоту вышесказанного.

Органы правопорядка в сотрудничестве с общественностью не принимают действенных мер, попросту говоря, неудовлетворительно выполняют свои обязанности.

Основной причиной отставания, плохого положения в области, конечно же, является неспособность областных руководителей организовать работу, недостатком у них воли и умения, компетентности.

Сущность реформ прежде всего должны понять сами руководители. Только тогда, когда они глубоко осознают проблемы региона, за который они несут ответственность, завоюют доверие старших и молодежи, удовлетворят их потребности и своей проделанной работой обретут уважение соотечественников, только тогда народ поверит им и пойдет за ними.

Одна из главных причин вышеназванных недостатков в том, что в области допущены грубые ошибки в отборе, воспитании и расстановке кадров.

Говоря о недостатках, Президент привел такой факт.

Например, за прошедшие 6 месяцев из области в аппарат Президента поступило около 2,5 тысячи различных жалоб и заявлений. Разве это не говорит о том, что в области нарушаются требования закона, критерии справедливости, что руководители безответственно и равнодушно относятся к жалобам и заявлениям народа, решению его проблем?

Одним словом, народ в области живет своими тревогами и заботами, а большинство руководителей — своими личными целями и интересами.

Завершая речь, Президент подчеркнул, что для решения сегодняшних проблем, стоящих перед областью, есть все возможности.

На сессии был рассмотрен организационный вопрос. В связи с переходом на другую работу Ш.Бегматов освобожден от должности хокима области.

По рекомендации Президента Ислама Каримова хокимом Кашкадарьинской области депутаты утвердили Б.Хамидова, занимающего пост первого заместителя Премьер-министра Узбекистана, министра макроэкономики и статистики.

ПОСТАНОВЛЕНИЕ
Кенгаша Олий Мажлиса Республики Узбекистан

О созыве третьей сессии Олий Мажлиса Республики Узбекистан второго созыва

Кенгаш Олий Мажлиса Республики Узбекистан постановляет:

1. Созвать третью сессию Олий Мажлиса Республики Узбекистан второго созыва 30 августа 2000 года в городе Ташкенте.

Председатель Олий Мажлиса Республики Узбекистан
Э.ХАЛИЛОВ

г. Ташкент, 28 июля 2000 года.

* * *

На рассмотрение третьей сессии Олий Мажлиса имеется в виду внести следующие вопросы:

1. Об исполнении Государственного бюджета Республики Узбекистан за первое полугодие 2000 года.
2. О проекте Закона «О бюджетной системе» (первое чтение).
3. О проекте Закона «О всенародном обсуждении проектов законов» (первое чтение).
4. О проекте Закона «О нормативно-правовых актах» (первое чтение).
5. О проекте Закона «О судах» (новая редакция) (первое чтение).
6. О проекте Закона «О защите сельскохозяйственных растений от вредителей, болезней и сорняков».
7. О проекте Закона «О почтовой связи».
8. О проекте Закона «О радиационной безопасности».
9. О проекте Закона «О борьбе с терроризмом» (первое чтение).
10. О проекте Закона «О психиатрической помощи».

Наряду с этими вопросами предполагается внесение на обсуждение депутатов и других вопросов, входящих в компетенцию Олий Мажлиса.

ПЛАНЫ ЖЕЛЕЗНОДОРОЖНИКОВ

В нынешнем году будет завершено строительство 362-километрового участка железной дороги Навои—Учкудук—Нукус. Полным ходом идет строительство 220-километровой линии Бойсун — Гузар — Кумкурган. В эти и другие крупные стройки вкладывают многомиллионные средства в долларах США иностранные инвесторы, в частности Азиатский банк. При поддержке японского бизнеса в этом году в Ташкенте вступит в строй завод по ремонту пассажирских вагонов.

Чтобы меньше зависеть от импортных поставок, наши железнодорожники развивают собственную базу производства запасных частей и комплектующих для ремонта подвижного состава, стальных магистралей.

Протяженность железных дорог в Узбекистане сегодня составляет 3645 километров. По ним внутри страны и за ее пределами с начала года отправлено более 20 миллионов тонн народнохозяйственных грузов. Грузопоток вырос на 15 процентов по сравнению с тем же периодом прошлого года. Характерно для рыночной экономики, что каждый товарный поезд потяжелел на 82 тонны. Это значит, что вагоны используются более эффективно и «воздух» не возят.

Гордится коллектив «Узбекистон темир йуллари» своими передовиками, в числе которых машинист локомотивного депо «Узбекистан» Г. Асилбеков, электромеханик Ташкентской дистанции электроснабжения А.Авдеев, начальник пункта технического осмотра вагонов на станции Кунград А.Аймагамбетов и другие.

На нынешний год железнодорожники наметили большие планы и делают все возможное для их выполнения.

Вячеслав ДРАЧЕВ

Вести НДПУ

ВРЕМЯ ТРЕБУЕТ: РАБОТАТЬ ПО-НОВОМУ!

В Ташкентском областном совете Народно-демократической партии Узбекистана состоялось собрание. В его работе приняли участие члены Центрального Совета НДП и исполнительного бюро областного совета, секретари городских и районных советов партии столичной области, а также ответственные работники, депутаты, избранные в областной Совет народных депутатов от партии.

С докладом об основных направлениях деятельности партийных организаций на данном этапе выступил секретарь Центрального Совета НДП Аслиддин Рустамов. Докладчик сосредоточил внимание на том, насколько важно работать по-новому в нынешних условиях общественно-политического развития страны после состоявшихся выборов в Олий Мажлис и местные Советы.

Первый секретарь областного совета партии С.Агзамов, ответственный работник Центрального Совета М.Ельшов, первый заместитель главного редактора газет «Узбекистон овози» и «Голос Узбекистана» Н.Шакаров, второй секретарь Куйичирчикского районного партийного совета Ш.Хамдамов, секретарь партийной организации ширкатного хозяйства имени А.Навои Ташкентского района Х.Мадияров, депутат Ташкентского областного Совета народных депутатов Ш.Юлдашев и другие в своих выступлениях подчеркнули, насколько актуальны задачи, которые выдвинул Центральный Совет, и как важна для партии, ее организаций их реализация.

В процессе обсуждения и обмена мнениями были внесены предложения, направленные на совершенствование деятельности партийных организаций в свете современных требований.

Пресс-служба
ЦС НДП Узбекистана

БОЛЬШЕ АКТИВНОСТИ И ИНИЦИАТИВЫ

В Ташкенте прошло собрание партийного актива столицы, участники которого обсудили приоритетные направления деятельности городской организации Народно-демократической партии на современном этапе. Выступивший с докладом член Политисполкома ЦС, первый секретарь Ташгорсовета НДП Узбекистана Л.Гулямов остановился на задачах городской партийной организации с учетом развития демократических процессов, происходящих в обществе. Отмечалось, что предстоящий период должен быть насыщен активной, инициативной деятельностью всех партийных советов и первичных организаций, и по форме, и по содержанию отвечающей требованиям времени. В работе всех партийных организаций, депутатской группы НДПУ в Ташгорсовете народных депутатов должно быть больше конкретных, социально значимых дел.

Выступившие на активе первые секретари райсоветов: Яккасарайского — Т.Сайфуллаев, Мирзо-Улугбекского — Р.Саттарова, Чиланзарского — О.Хашимов, Сергелийского — Я.Исакова внесли конкретные предложения по активизации работы территориальных партийных организаций, усилению работы с молодежью, налаживанию более тесного взаимодействия с общественными организациями.

Перед участниками актива выступил главный консультант ЦС НДП Узбекистана С.Усманов.

Соб.инф.

Навстречу Дню независимости

Рядом со станцией метро «Собира Рахимова» развернулась крупная строительная площадка. Здесь на пересечении улицы Гавхар с проспектом Дружбы народов полным ходом идет строительство современного путепровода. Днем и ночью три подразделения столичного треста «Мостострой №7» ведут сооружение моста. Одновременно на пересечении почти километрового путепровода коллективы «Тошйулкурилиш» и объединения «Автомагистраль» асфальтируют и расширяют дорогу, которая протянется в сторону Ипподрома.

Объект намечено сдать в эксплуатацию к девятой годовщине независимости страны, то есть через четыре месяца после начала строительства.

Бахром ХАТАМОВ

НА СНИМКАХ: момент монтажа ригеля; бетонщик 2-го разряда Зиедилла Сапаров.

Фото автора

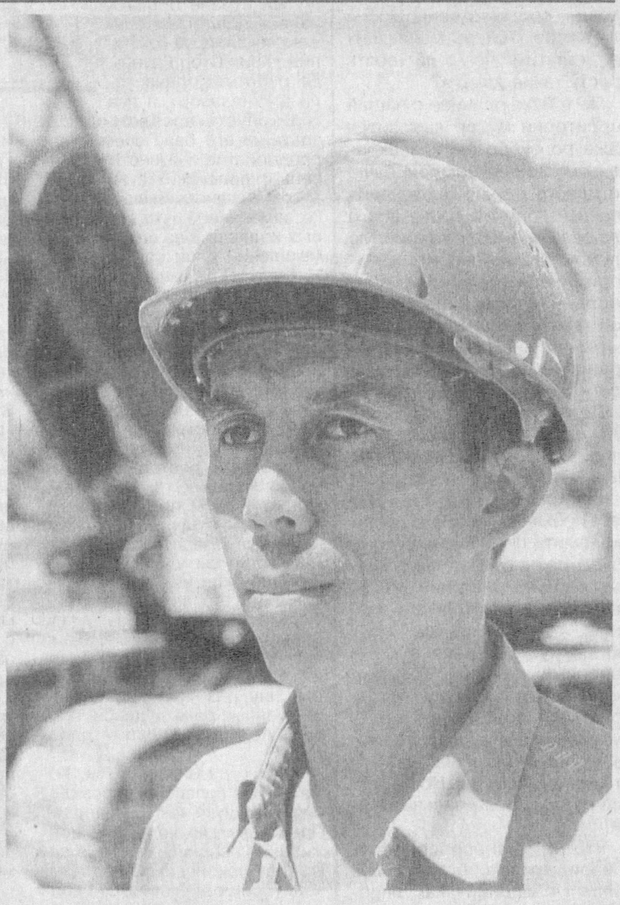

Реформа коммунального хозяйства

КОГДА КОМАНДУЕТ ЖИЛЕЦ

Квартира для каждого из нас — не просто место, куда приходишь, чтобы выспаться перед следующим рабочим днем. Моя крепость, мое гнездо, мой очаг — именно такой смысл мы вкладываем в понятие «дом». И как важно, чтобы здесь не капало с потолка, было тепло зимой и прохладно летом, бесперебойно шла горячая и холодная вода, горел свет...

Все это и призваны обеспечить работники коммунальных служб. Тех самых служб, которые мы зачастую не без оснований ругаем и награждаем нелестными эпитетами. И, как правило, больше всего достается тем, кто ближе к нам находится. То бишь эксплуатационникам. Как их только не реформировали и не переименовывали, а как были они для нас «жэками, которым лишь бы деньги с жильцов содрать», так ими и оставались. Но вот найдена новая форма взаимоотношений обитателей многоквартирных домов с теми, кто обеспечивает их эксплуатацию.

В соответствии с принятым в апреле 1999 года Законом Республики Узбекистан «О товариществах собственников жилья» оные и стали создаваться в столице. Что это? Очередная смена вывески или принципиальный шаг вперед в деле улучшения обслуживания населения? Попробуем разобраться.

Для этого отправимся в махаллю имени А.Авлоний Мирабадского района, где создано такое товарищество. Руководит им **Александр Улугбердыевич АКМУРАДОВ.**

Надо сказать, он в коммунальном хозяйстве не новичок. Начал рабочую жизнь сварщиком в жэке, был мастером, главным инженером, а затем и начальником этой организации. В последние годы курировал коммунальную службу, работая в хокимияте Мирабадского района. То есть он знает, за что и с какого конца браться, а это очень важно, когда поднимаешь большое новое дело.

— Сам принцип деятельности товарищества собственников жилья предполагает добровольность его создания и полную подконтрольность жильцам, — говорит Александр Улугбердыевич. — Но, как ни странно, самым сложным на первом этапе было убедить жителей в него вступить. Тут потребовалась большая разъяснительная работа. Мы провели много встреч и бесед, в которых принимали участие жильцы и работники хокимята, прежде, чем удалось убедить наших жителей. Рассказывали о преимуществах новой формы работы, оперировали не эмоциями, а цифрами, конкретными выкладками.

— И какие же аргументы оказались решающими?

— Судите сами. Главным для нас руководящим органом является общее собрание жильцов. Именно от его решений зависит вся наша работа. Каждый жилец может реально направлять нашу деятельность. В любой момент человек, внесший квартирную плату и оплативший эксплуатационные расходы, вправе потребовать у нас отчет, на что были направлены его деньги. И мы такую строгую отчетность ведем по каждому дому.

К примеру, жилищно-эксплуатационные предприятия все собранные средства направляют на общий счет в вышестоящую, скажем, районную организацию, которая и решает, куда и какие суммы направить. Так деньги обезличиваются, и зачастую ремонт одного дома производится за счет жильцов другого дома. Хотя и тем есть, что у себя залатать. У нас же такого в принципе быть не может, продолжает Александр Акмурадов. Средства, собранные в каждом доме, будут потрачены именно на его благоустройство и эксплуатацию. И это всегда можно проследить по документам.

Председатель домового комитета, активисты могут, в частности, обратиться к нам

(Окончание на 2-й стр.)

А ЧТО ВЗАМЕН?

С 1 августа подорожал городской транспорт. Цены билетов за проезд выросли почти вдвое. Сделано это было внезапно, и многие узнали о повышении, только войдя в пассажирский салон. Понятно, что на первых порах это вызвало недоразумения. Не прогадали, пожалуй, только те, кто приобрел месячную проездную карточку. Почему, спрашивается, не объявить о росте цен заранее, как это было сделано с повышением зарплаты? Нет, Ташгорпасстранс сохранил «сюрприз» в тайне до дня вручения. Получив его, ташкентцы задались вопросом: а что, собственно, они получат взамен повышения цены? Казалось бы, должно улучшиться качество и культура обслуживания пассажиров, но ведь этого нет. Напротив, каждый, кто пользуется городским транспортом, может высказать немало нареканий на его работу.

Наша газета уже писала о многих недостатках, после той публикации положение улучшилось, но, как выяснилось, временно. Так, опять водители и контролеры начали курить, отравляя дымом пассажиров. Снова в некоторых машинах загремела музыка, бьющая по ушам. Выходит, Ташгорпасстрансу еще раз надо напомнить шоферам, что пассажирский салон — не дискотека, и многим звон и грохот, от которого нечем защититься, весьма неприятен. Почему бы водителям-меломанам не надевать персональные наушники, оставляя салон в тишине, если уж они не могут обойтись без музыки на рабочем месте?

Пассажирам часто, особенно по утрам, приходится ждать транспорт очень долго, а когда машина наконец подходит, она набита битком так, что в нее трудно влезть. Кто ответит за испорченное настроение, за мучения людей в духоте и тесноте?

Заметим еще, что во многих транспортных средствах можно запросто получить травму, оцарапаться о торчащие болты и прочие острые и подчас грязные предметы. Особенно, если водитель резко тормозит или быстро набирает ход.

Кстати, есть и такой вопрос: кто проверяет квалификацию шоферов? Иных из них, похоже, и близко нельзя подпускать к перевозкам людей. Что, к примеру, можно сказать о способностях водителя, который разгоняет машину перед светофором? Ведь ясно же, что сейчас он ударит по тормозам, и пассажиры повалятся, хватаясь друг за друга.

Создается впечатление, что иные водители не обслуживают горожан, а отбывают какую-то повинность. Они словно бы злы на весь мир, вот и дергают машину. Между прочим ей, машине, это вредит, как и людям. Сколько выдержит современный новый «Мерседес», если с ним обращаться, как с трактором? Машина тоже требует уважения, и этому — уважению и к технике, и к пассажирам надо учить водителя. Надо держать эту работу под постоянным контролем.

Увидев улучшения во всем, будет ли кто возражать против некоторого повышения цены? Пока же Ташгорпасстрансу есть над чем поработать, чтобы избавиться от перечисленных и других недостатков, чтобы дать горожанам повод для благодарности.

Николай АНДРЕЕВ

Вести НДПУ

УЧЕБА КАДРОВ

Ташкентский областной совет НДП Узбекистана уделяет большое внимание повышению профессионального мастерства руководящих и ответственных работников аппаратов горрайсоветов партии. В этих целях обычно используются семинары, секретарские часы, обмен опытом и другие формы работы с кадрами. На днях был проведен один из таких семинаров.

В его работе приняли участие первые и вторые секретари, партийные организаторы, заведующие секторами учета, бухгалтера городских и районных советов партии, расположенных на территории столичной области, а также депутаты областного Кенгаша народных депутатов, избранные от НДП Узбекистана. После выступления на пленарном заседании секретаря Центрального Совета А.Рустамова с докладом о положении в партии и приоритетных направлениях ее деятельности в современных условиях участники семинара продолжили работу в различных секциях, чтобы рассмотреть конкретные вопросы работы партийных организаций, исходя из нынешних требований.

На секционных занятиях были обсуждены такие вопросы, как: повышение уровня внутрипартийной работы с учетом сегодняшних задач; совершенствование идеологической работы партийных организаций; формирование депутатской группы НДПУ в областном Кенгаше и налаживание ее работы; обеспечение строгого соблюдения требований Устава НДПУ и усиление внутрипартийной дисциплины; улучшение делопроизводства и контроля за исполнением принимаемых решений в городских и районных советах партии. Состоялся обмен опытом работы в этих сферах деятельности местных парторганизаций.

На семинаре выступили ответственные работники Центрального Совета НДП Узбекистана М.Ельшов, С.Курбанов, Д.Алиева, А.Николаев, первый и второй секретари облсовета партии С.Агзамов и Р.Салихов, первые секретари Бостанлыкского районного и Чирчикского городского партийных советов Р.Махаматов, Р.Хусанов и другие.

Думается, что этот хорошо организованный семинар окажет благоприятное влияние на деятельность партийных организаций области.

Пресс-служба ЦС НДП Узбекистана

СОБРАНИЕ АКТИВА

В Гулистане прошло собрание актива Сырдарьинской областной партийной организации. Его открыл первый секретарь областного совета НДП Д.Кулматов. С докладом по повестке дня выступил секретарь Центрального Совета партии А.Рустамов. Он рассказал о месте и роли партийных организаций области в решении актуальных задач сегодняшнего дня.

Состоялся обстоятельный обмен мнениями по затронутым вопросам. В нем приняли участие первые секретари Сырдарьинского и Шараф-Рашидовского районных советов партии М.Ахмедов и К.Одылов, первый секретарь Гулистанского городского совета К. Юсуфалиев, первые секретари Хавастского и Баяутского районных советов Х.Джураев и Д.Розибеков.

Наш корр.

Сырдарьинская обл.

ПО НАКАЗАМ ИЗБИРАТЕЛЕЙ

На прошедших выборах в Жукарги Кенгес (Верховный Совет) Республики Каракалпакстан от Народно-демократической партии Узбекистана было избрано 20 депутатов. В городских и районных Советах народных депутатов нашу партию представляют 167 депутатов.

Объединившись в партийные группы в органах власти, народные избранники — члены НДП ведут целенаправленную работу в рамках Конституции и законов республики. Касается она многих сторон жизни Каракалпакстана, его городов и аулов, вопросов экономики и социальной сферы. В своих избирательных округах депутаты участвуют в претворении в жизнь указов Президента Республики Узбекистан и правительственных постановлений, решений, принимаемых на сессиях Жукарги Кенгеса, собственных предвыборных программ.

Депутатская деятельность заметно оживилась после недавнего заседания исполнительного бюро Каракалпакского республиканского совета НДП. На нем было принято специальное постановление, обязывающее депутатов, избранных от партии, совершенствовать свою работу в свете современных требований. Регулярными должны стать встречи с избирателями, разбор жалоб и предложений граждан. Решено систематически заслушивать отчеты депутатов разного уровня о проводимой ими работе.

Большое внимание народные избранники уделяют разъяснению среди населения доклада Президента И.Каримова на недавнем заседании Кабинета Министров Узбекистана по итогам социально-экономического развития республики в первом полугодии 2000 года, о перспективах дальнейшего углубления рыночных отношений.

Среди депутатов Жукарги Кенгеса, избранных от НДП, наиболее активно работают с избирателями председатель правления коллективного хозяйства имени Абая Берунийского района Д.Рабатова, председатель правления АО «Ходжейли-мой» С.Салаев, председатель ширкатного хозяйства «Кырккызабад» Элликкалинского района Т.Султанов, председатель Каракалпакского отделения молодежного фонда «Камолот» Республики Узбекистан М.Хужамберганов и другие. Особого внимания заслуживает их опыт в решении социальных вопросов по заявлениям граждан. Большую работу проводят депутаты, избранные в Амударьинском, Берунийском и Ходжейлийском районах. В своих устных и письменных обращениях к ним жители просят, в частности, решить вопрос обеспечения населения доброкачественной питьевой водой.

Все факты говорят о том, что в последнее время депутаты действуют более активно и целеустремленно. К их голосу прислушиваются во всех инстанциях, от которых зависит решение тех или иных вопросов.

Раимбай ЕШИМБЕТОВ

Каракалпакстан

ФАКТЫ НАШЕЙ НЕЗАВИСИМОСТИ

(Продолжение. Начало в № 26,27,28)

ГОД 1995

20 ЯНВАРЯ. В Ташкенте начал работу Международный семинар с участием представителей миссии Организации Объединенных Наций, посвященный перспективам развития Узбекистана.

27 ЯНВАРЯ. Наманганский химический завод начал выпуск завозимого ранее в республику специального углещелочного реагента, применяемого при бурении скважин на нефтяных месторождениях.

ЯНВАРЬ. Вступила в строй первая очередь Нукусского кирпичного завода.

18 ФЕВРАЛЯ. В Ташкенте состоялся первый учредительный съезд социал-демократической партии Узбекистана «Адолат» («Справедливость»). Съезд утвердил устав и программу партии, избрал руководящие органы.

23-24 ФЕВРАЛЯ. В Ташкенте состоялась первая сессия Олий Мажлиса Республики Узбекистан.

ФЕВРАЛЬ. Кокандский механический завод освоил производство мощных сепараторов, очищающих за один цикл до 12,5 куб. м сырой нефти, а дустликский завод в Хорезмской области «Коинот» начал выпуск миниатюрных телевизоров «Ориол».

13 МАРТА. Состоялся первый пассажирский рейс аэробуса А-310 Национальной авиакомпании «Узбекистон хаво йуллари» по маршруту Ташкент—Рига—Ташкент.

26 МАРТА. Состоялся Всенародный референдум по вопросу продления срока полномочий Президента Республики Узбекистан И.А.Каримова с 1997 года до 2000 года.

29 МАРТА. Президенту Республики Узбекистан Исламу Каримову вручено свидетельство о продлении срока президентских полномочий с 1997 до 2000 года на основании итогов общенародного референдума, проведенного 26 марта.

МАРТ. В городе Чусте Наманганской области пущен в эксплуатацию сахарный завод, Каттакурганский масложиркомбинат открыл цех по производству олифы, которая раньше не вырабатывалась в Узбекистане, а завод «Ташсельмаш» начал серийный выпуск кормоуборочных комбайнов.

12 АПРЕЛЯ. В Ташкенте введена в эксплуатацию первая в Узбекистане цифровая электронная АТС на пять тысяч номеров, смонтированная с участием германской фирмы «Алкатель».

19 АПРЕЛЯ. Создана Академия государственного и общественного строительства при Президенте Республики Узбекистан.

АПРЕЛЬ. Вступила в строй первая очередь Шахрисабзского агропромышленного комплекса по производству кондитерских изделий, выпуск измельченной извести, которая завозилась ранее в республику из стран СНГ, начало производственное объединение «Кувасайцемент», а Туракурганский завод по ремонту сельскохозяйственной техники освоил производство термосов. В этом месяце открылась регулярная пассажирская авиалиния Ташкент — Нью-Йорк.

5-6 МАЯ. В Ташкенте состоялась вторая сессия Олий Мажлиса Республики Узбекистан, на которой был рассмотрен вопрос «О внесении изменений в Закон Республики Узбекистан «О введении узбекского алфавита, основанного на латинской графике».

20 МАЯ. В Алматы состоялось открытие Дней Узбекистана в Казахстане.

25 МАЯ. В Мурунтау состоялся торжественный митинг, посвященный открытию совместного предприятия «Зарафшан-Ньюмонт», созданного в результате плодотворного сотрудничества между Узбекистаном и Соединенными Штатами Америки. Это предприятие стало ежедневно перерабатывать 37 тонн отвалов, из которых получают золото и серебро на уровне мировых стандартов.

27 МАЯ. В Ташкенте состоялся первый учредительный съезд движения «Халк бирлиги» («Народное единство») Республики Узбекистан.

31 МАЯ. Создан Ташкентский государственный авиационный институт.

3 ИЮНЯ. В Ташкенте состоялся первый учредительный съезд Демократической партии национального возрождения Узбекистана.

14 ИЮНЯ. Вступила в строй первая очередь производственных мощностей Учкудукского гидрометаллургического завода №3 Навоийского горно-металлургического комбината.

14-20 ИЮНЯ. Состоялась первая Ташкентская торгово-промышленная ярмарка, в которой приняли участие 85 государственных, акционерных, частных и совместных предприятий столицы Узбекистана.

7 ИЮЛЯ. Создан Навоийский государственный горный институт.

20 ИЮЛЯ. На Ангренской золотоизвлекательной фабрике ассоциации «Узалмаззолото» состоялся торжественный митинг по случаю пуска в эксплуатацию новых производственных мощностей.

26 ИЮЛЯ. Создан Фонд поддержки частного предпринимательства и малого бизнеса (Бизнес-фонд).

31 ИЮЛЯ. Создан Институт проблем высшей и средней специальной школы.

17 АВГУСТА. В Коканде вступил в строй действующих спиртовой завод.

25 АВГУСТА. В Ташкенте сдана в эксплуатацию туристическая гостиница, рассчитанная на одновременное размещение 600 гостей, построенная индийской фирмой «Тата проджектс лимитед» по оригинальному проекту.

30-31 АВГУСТА. В Ташкенте состоялась третья сессия Олий Мажлиса Республики Узбекистан, на которой были приняты Законы Республики Узбекистан «О Конституционном суде Республики Узбекистан», «Об учреждении ордена «Мехнат шухрати», «Об учреждении ордена «Шон-шараф», «Об установлении Дня Воздушного Флота Республики Узбекистан» и другие законодательные акты.

АВГУСТ. На Алмалыкском горно-металлургическом комбинате пущен цех по производству эмалированных проводов.

2 СЕНТЯБРЯ. В Ташкенте состоялось открытие Академии Вооруженных Сил Республики Узбекистан.

7-8 СЕНТЯБРЯ. В Ташкенте состоялась выставка промышленной продукции Германии.

21 СЕНТЯБРЯ. Опубликовано сообщение о сдаче в эксплуатацию Ургинского газового промысла в Каракалпакстане.

23 СЕНТЯБРЯ. В Зангиатинском районе Ташкентской области открылось совместное узбекско-итальянское предприятие «Фаритал» по производству вин.

СЕНТЯБРЬ. На прошедшем в Шри-Ланке Азиатско-Тихоокеанском чемпионате по плаванию спортсмены Узбекистана завоевали 5 золотых, 8 серебряных и 4 бронзовые медали.

3-5 ОКТЯБРЯ. Состоялась Ташкентская Международная ярмарка «Туризм по Шелковому пути», в которой приняли участие более 100 фирм из 33 стран.

24 ОКТЯБРЯ. В Ташкенте открылась первая Республиканская ярмарка изделий народных мастеров Узбекистана.

ОКТЯБРЬ. В Бухаре введена в эксплуатацию станция сотовой связи, коллектив андижанского завода «Электроаппарат» освоил выпуск электронно-механических электросчетчиков СОЭ-I, которые прежде приходилось закупать за пределами республики, а на Ферганском механическом заводе освоен выпуск деталей для самолетов «Ил-76».

15-18 НОЯБРЯ. В Ташкенте состоялась первая Республиканская спартакиада инвалидов.

НОЯБРЬ. На Андижанском механическом заводе спроектирована и собрана сеялка для посева семян хлопчатника под пленкой.

21-22 ДЕКАБРЯ. В Ташкенте состоялась четвертая сессия Олий Мажлиса Республики Узбекистан первого созыва.

ДЕКАБРЬ. В Шаватском районе Хорезмской области вступил в строй новый завод по изготовлению шпинделей для хлопкоуборочных машин, а в Гузарском районе Кашкадарьинской области состоялся митинг, посвященный началу работ на строительстве железной дороги Гузар—Байсун—Кумкурган.

Летопись ведет Владимир ТЮРИКОВ

КОГДА КОМАНДУЕТ ЖИЛЕЦ

(Окончание. Начало на 1-й стр.)

с требованием установить в подъездах железные двери. Что ж, вместе посмотрим документы: сколько средств с жильцов этого дома собрано, сколько ушло на оплату по счетам поставщиков (свет, газ, отопление, уборка мусора и т.д.). Осталось достаточно денег — давайте будем двери ставить. А если средств маловато, значит, придется с этим повременить, да заодно и с теми соседями побеседовать, что своевременно за квартиры не платят.

Кстати о дверях. Обходя «владения» товарищества «А.Авлоний», а это 25 многоэтажных домов, где 1399 квартир, в которых живут 3453 человека, можно было убедиться, что новые, широкие, металлические двери уже поставлены во многих подъездах, а скоро появятся во всех. Да и вокруг самих домов непривычная, к сожалению, для иных наших жилых массивов чистота.

— У вас, видимо, довольно большой штат дворников? — спрашиваю я директора товарищества.

— Как раз наоборот. У нас не только дворников, но и работников других специальностей почти в три раза меньше, чем это предусмотрено в жэках, обслуживающих такое же количество домов. Всего — 27 человек. Все дело в том, как правильно организовать их труд, стимулировать материально, заинтересовать в результатах работы. Сейчас у нас всего десять дворников. Они же, кстати, одновременно и озеленители. Зарабатывают прилично. Примерно 10-11 тысяч сумов «чистыми» (после уплаты налогов) получают на руки ежемесячно. Сами понимаете, за такие деньги стоит поработать добросовестно. А за 2-3 тысячи, как в жэках, с человека какой спрос? Наши слесари, их пятеро, освоили одновременно и профессию сварщика. Платим им тоже неплохо — по 16-17 тысяч сумов ежемесячно приносят домой. Зато и требования к ним высокие, так же, как и к плотнику, электрикам.

— Между прочим, — говорит Александр Улугбердыевич, — наше штатное расписание, должностные оклады также обсуждались и утверждались на общем собрании жильцов — членов товарищества. Тут было немало споров. Некоторые сомневались, достаточно ли будет такого количества работников. Другие считали, что зарплаты слишком велики.

В результате, как показала жизнь, правы оказались те, кто полагали, что лучше хорошо платить настоящим специалистам, вкладывающим в дело все свои знания и умение, чем набрать в три раза больше бездельников и разгильдяев, которые будут, получая мизерную зарплату, думать не о работе, а о том, как бы вытянуть деньги с жильцов. Разве секрет, что «жэковские» слесари ни одной прокладки не поставят, пока не слупят копейку с жильца?

Мы же такую практику «похоронили» раз и навсегда. Собираемые с жильцов средства дают возможность приобретать все необходимое оборудование и детали, которых достаточно для оперативного устранения любых неисправностей. Об этом знает каждый член товарищества — ведь мы предоставляем отчеты о затратах. Так с чего бы ему дополнительно приплачивать слесарям. А те понимают, что после первой же жалобы будут уволены. Им тоже нет смысла терять хорошо оплачиваемую работу.

Таким образом, на содержание штата, учитывая его малочисленность (в целях экономии мы не стали вводить в него маляров, кровельщиков и других специалистов, которых можно нанимать на разовые работы), расходы не увеличились. Но выиграли все. Жильцы получили оперативное и высококвалифицированное обслуживание коммуникационных сетей, чистоту вокруг домов и в подъездах и т.д. А работники товарищества — хороший стабильный заработок.

— Работники товарищества стали зарабатывать больше, а собственники жилья? Снизилась ли для них квартирная плата?

— Снизилась, но пока еще незначительно. Например, в городе за 1 кв.метр жилплощади в домах 1-й и 2-й категорий платят ежемесячно соответственно 33,61 и 25,71 сума, а члены нашего товарищества вносят в кассу 31,52 и 23,71 сума за то же самое.

Как вы понимаете, эти цифры не с потолка взяты. Пока нам именно столько необходимо собирать с жильцов, чтобы товарищество нормально действовало, — поясняет А.Акмурадов. — Но мы проработали только год. Еще не решили всех, оставшихся в наследство проблем. По мере того, как будет приводиться в порядок жилой фонд, станут уменьшаться затраты на его эксплуатацию. Тогда и квартплата уменьшится.

Между тем у нас есть резервы экономии. Вот, например, сейчас за электричество наши жильцы платят по среднему тарифу. Так, с девятиэтажного шестиподъездного дома ежемесячно надо собирать 26299 сумов. А если установить приборы-счетчики, то платить придется уже 7178 сумов. В год эта разница составит 229458 сумов.

Вот и возможности для снижения квартплаты. Если же установить счетчики горячей воды в квартирах, то плата за нее будет меньше на 40-50 процентов. Тоже экономия.

Но чтобы все это сделать, пока не хватает средств. Как только наберем на счету достаточное количество денег, жильцы дадут команду «вперед», так и займемся этим вопросом.

— И все же далеко не все зависит только от вас. Что, если в домах не будет несколько дней воды из-за того, что ее отключил «Водоканал», или электричества по вине РЭС? Ведь в соответствии с заключенными договорами жильцы вам могут в таком случае не платить?

— Конечно, могут. Но ведь и у нас есть договоры с поставщиками воды, электричества, организацией, убирающей мусор, трестом «Ташкентлифт»... А там, об этом мы позаботились, предусмотрены довольно жесткие санкции за срывы работы по их вине. Например, «Ташкентлифту» за эксплуатацию имеющихся в товариществе 50 лифтов мы ежемесячно перечисляем 797500 сумов. Но если какой-то лифт не работает более двух суток, он автоматически снимается с оплаты. Вот в прошлом месяце два лифта стояли соответственно 115 и 114 часов. Теперь мы за них не заплатим. Легко ли терять тресту такие деньги?

По той же причине с нашей территории мусор вывозится даже по субботам и воскресеньям. За всю зиму не было ни одного случая отключения тепла и горячей воды, всего два раза вызывали аварийную службу. Что ни говорите, а материальная заинтересованность — великая сила. Не желая терять деньги, поставщики вынуждены оперативно устранять неполадки, быстро реагировать на наши заявки.

Дел впереди еще очень много. Вот нужно решить проблему с поливной водой. Надо, чтобы она побежала по нашей коллекторной сети. Это даст прохладу летом, позволит экономить питьевую воду, которой сейчас люди вынуждены поливать растения, чтобы дворы не превратились в пустыню. А для этого надо рыть скважину. Обещает помочь районный хокимият. Пытаемся раздобыть приборы учета, которые, к сожалению, в республике не выпускают, а валюты, естественно, у нас нет. Все это нелегко дается. Но на легкий путь мы и не рассчитывали.

Что ж, жизнеспособность товарищества собственников жилья «А.Авлоний», как, впрочем, и всех таких товариществ, покажет время. Насколько эффективнее эта форма работы, чем уже накатанная, но неуклюжая, жэковская, судить жильцам. Из бесед с некоторыми из них удалось выяснить, что люди пока довольны. Оно и понятно. Ведь теперь они сами «командуют парадом», а значит, вправе требовать с тех, кого сами наняли следить за уютом в домах, обеспечивать их теплом и светом. Ведь неспроста жильцы других домов, ранее не вошедших в товарищества, просят их туда принять. Значит, почувствовали разницу. А это уже показательно.

Александр АРИСТОВ

Журналистское расследование

СУД ЗАЩИТИЛ, А ДАЛЬШЕ?

Рядом с Чиланзарским торговым центром некогда взор привлекало красивое двухэтажное здание внушительных размеров со словами «Ресторан «Чиланзор» наверху. Здесь прежде было многолюдно и шумно. Именно тут, рассказывают, принимали участников кинофестиваля стран Азии, Африки и Латинской Америки. Даже знаменитый Радж Капур не раз фотографировался с узбекскими друзьями на фоне этого популярного заведения.

Что же стряслось с исторической «достопримечательностью» потом? Дом, как в известной сказке, стоит без окон и дверей. Без полов и лепных настенных украшений внутри. В чем причина опустошения? Получить верный ответ было не так просто. Пришлось встретиться с нынешним директором неработающего ресторана Нодыром Назаровым. Спросил его:

— Разве ресторан не окупал себя? Или, быть может, задумали снести его и на этом месте возвести другое здание?

— По правде говоря, было намерение перестроить его. Но, как видите, замысел не удался.

И директор поведал печальную историю ресторана. В 1993 году в нашей стране обосновалось представительство английской компании «Квик Стоп Групп». Ее работники зачастили в «Чиланзор», а два года спустя предложили создать на его базе совместное предприятие и вывести на уровень европейских стандартов. Мысль англичан была настолько заманчивой, что Назаров и его коллеги без долгих размышлений дали согласие.

Был заключен и скреплен подписями договор с конкретными условиями и обязательствами сторон. Новоиспеченный партнер заверил, что он привезет из Великобритании стройматериалы и оборудование, а также пополнит уставный фонд СП иностранной валютой — американскими долларами. Руководство ресторана, именовавшегося к тому времени коллективным предприятием, вложило в уставный фонд все наличные средства. Поначалу дело вроде бы пошло. Зарубежных знатоков не устраивал ни внешний, ни внутренний вид здания, поэтому они задумали перестроить его в корне. Что ж, чиланзарцы этому только радовались. Партнеры сорвали всю лепнину, разобрали полы, сняли оконные рамы и двери, провели подготовительные работы...

Однако, как говорится, ломать — не строить. До созидания, увы, руки так и не дошли. Представители компании неожиданно свернули начатые работы и покинули объект. Выходит, они отказались от своих договорных обязательств.

На письмо-запрос в Лондон о том, что из себя представляет компания «Квик Стоп Шопинг» (под таким названием аккредитовано ее представительство в Ташкенте), получен ответ, удививший чиланзарцев: мы ставим в известность, что компания «Квик Стоп Шопинг» не имеет своего устава, а господин Д. Патель является единственным хозяином предприятия. И далее: возможно, эта компания принадлежит ему либо основана им. Вызвала недоумение и такая фраза в ответе: нам неизвестно, есть ли у него в Лондоне свой магазин или нет. И в конце письма из Лондона: у нас функционирует компания «Квик Стоп Лимитед», но ее владелец не имеет никакого отношения к Пателю, якобы имеющему свое представительство в Ташкенте.

Из ответа вытекало, что названная компания во главе с Д.Пателем в Англии не зарегистрирована. У нас же она дала о себе знать в 1993 году, открыв свое представительство с разрешения Министерства внешних экономических связей республики. Тогда же представительство прошло аккредитацию. 5 ноября 1999 года деятельность представительства была продлена до 2002 года. В 1994-1995 годах Ташкентское и Самаркандское областные управления юстиции зарегистрировали несколько СП той же компании. Тогда был период, когда независимый Узбекистан очень нуждался в иностранных инвестициях. И этим не преминули воспользоваться отдельные зарубежные дельцы ради личного обогащения.

Многое стало понятным после ознакомления с документами СП «Чиланзор». Договор о его создании и преобразовании ресторана был заключен в 1995 году сроком на 10 лет от имени компании «Квик Стоп Групп». Условились создать ресторан на 620 мест за 320 дней, причем на европейском уровне. Взнос в уставный фонд коллективного предприятия «Чиланзор» должен был составить 48 процентов, а зарубежного участника — 52 процента.

Рождение СП, судя по бумагам, как будто не противоречило действующему законодательству. Господин Д. Патель числился президентом «Квик Стоп Шопинг» и «Квик Стоп Групп». Когда дело дошло до практических дел, Патель вдруг заявил, что, по его мнению, надо не реконструировать здание, а строить заново. Таким образом, он отказался от своих первоначальных предложений и договорных обязательств. И это после того, как были выполнены так называемые подготовительные работы с колоссальными затратами, а сам ресторан по сути разрушен.

Затем многообещавший «партнер» перестал подавать о себе весточки. Дошло до того, что «президент» отказывал в приеме посланцам «Чиланзора», давая понять, что у него и без них забот по горло.

Между тем шли годы, здание пустовало. О доходах не могло быть и речи.

Поэтому, естественно, КП «Чиланзор» пришлось обратиться с иском в хозяйственный суд, потребовав возмещения материального и морального ущерба, исчисляемого многими миллионами сумов. Деньги нужны для приведения в порядок полуразрушенного здания. И тут произошло неожиданное — Патель потребовал вернуть долю его взноса в уставный фонд СП. Однако Ташкентский городской хозяйственный суд встал на сторону пострадавшего, жертвы обмана. Он постановил взыскать с компании «Квик Стоп Групп» 28448160 сумов. Правда, эти деньги — лишь незначительная часть той суммы, которую потребовал истец. Ответчик тем не менее решил оспорить судебное решение и написал апелляцию в Высший хозяйственный суд Узбекистана, который, тщательно изучив и всесторонне рассмотрев дело, оставил решение городского суда в силе.

Вслед за этим, как и следовало ожидать, Патель принялся искать повод тому, чтобы судебное решение невозможно было бы исполнить. Он даже сам признал, что организации под названием «Квик Стоп Групп» не существует. В подтверждение было представлено письмо «Амробанка» на имя судьи Ташкентского городского хозяйственного суда И. Таджиева. В нем говорилось: вы спрашиваете насчет компании «Квик Стоп Групп». У нас нет каких-либо учетных данных на нее.

Волокита продолжалась, и ей не видно было конца. Судья того же суда Ш. Саидов направил в адрес КП «Чиланзор» такое письмо: компания «Квик Стоп Групп» нами изучена. На наш запрос обслуживающий ее банк ответил, что среди его клиентов нет компании с таким названием, поэтому нет и расчетного счета. Не представило нужных документов и представительство компании в Республике Узбекистан. По этой причине не представляется возможным исполнить судебное решение. Вы можете обратиться в арбитражный суд.

Трудно поверить, но один никому не известный иностранец умудрился учредить представительство несуществующей компании, не представив предварительно официальных документов о том, кто он есть и чем намерен заниматься. Попросту говоря, он сумел обвести вокруг пальца нескольких здешних чиновников, а также местных предпринимателей, ничего путного не сделав.

А зачем вообще Д. Патель учредил у нас представительство и предприятие и назначил себя их руководителем, если они так и не заработали? Если вспомнить, в 90-х годах с СП, создаваемых в сотрудничестве с иностранными бизнесменами, в течение двух лет не взимались налоги. К тому же «Квик Стоп Шопинг» владел разрешением на ежеквартальную конвертацию около 1,5 миллиона долларов. Значит, компания не платила налогов, избегала она налогообложения и у себя на родине.

Коллективному предприятию «Чиланзор», пожалуй, нет смысла обращаться в арбитраж. Ведь бездействующий в течение 5 лет ресторан терпит одни убытки. Он по-прежнему значится как СП, имея общий банковский счет. Но как бы то ни было, а СП подлежит упразднению. Так считает Н. Назаров, уповая на то, что самим удастся восстановить «Чиланзор» и ввести его в строй. Но не так просто СП упразднить.

— Суд не возражает, — говорит Назаров. — Не соглашается тот же зарубежный партнер. Теперь он преследует другую цель. Предлагает продать ему ресторан за 10 миллионов сумов. Предлагается и другой вариант: выставить его на биржевые торги. Умысел «партнера» ясен: обанкротить нас и сделать себя полновластным хозяином «Чиланзора».

После всего сказанного возникает естественный вопрос: неужели наши властные структуры и правоохранительные органы, уполномоченные на то должностные лица не в состоянии справедливо решить возникший конфликт?

Т. МАКСУДОВ

Зарубежный калейдоскоп

РЕДКОЕ ВЕЗЕНЬЕ

Профессор математики Томас Л. регулярно играл в гамбургских казино и уходил, набив карманы деньгами.

Только за одну неделю он выиграл в рулетку миллион марок. Руководителям казино его удача показалась подозрительной, и они добились, чтобы игрока посадили под домашний арест. Математик же клянется, что он не мошенник и у него нет никакой специальной системы, благодаря которой он мог бы спокойно выигрывать.

СОВЕТЫ ПОКУПАТЕЛЯМ

Ассоциация покупателей американского штата Массачусетс подвела итоги любопытного конкурса.

Покупатели выбирали самую... идиотскую надпись на упаковке товара. Победителем назвали такую глубокомысленную рекомендацию: «Убедительно просим не выбрасывать кондиционеры из окна».

ШАШЛЫК НЕ ПО ВКУСУ

В полицию города Галгенен позвонил рассерженный житель.

Он стал кричать в трубку, что сосед жарит мясо на костре вблизи его балкона, на требования затушить огонь внимания не обращает, а его терпение уже иссякло. Полицейские, к сожалению, не приняли всерьез звонок жителя и прибыли на место лишь через час. За это время жалобщик, схватив ружье, пригрозил пристрелить любителя шашлыка, а когда тот в очередной раз отмахнулся от его требований, выстрелил и попал соседу прямо в лоб. Полицейским убийца объяснил, что больше не мог выносить вонь от костра.

ЗУБАСТЫЙ МЛАДЕНЕЦ

Роды у 27-летней англичанки Джоан Тристенвуд прошли нормально.

Но молодая мама не поверила своим глазам, когда вскоре заглянула в ротик сынуле и увидела там два зуба. Они начали расти через 5 часов после появления младенца на свет и уже через день полностью сформировались. Теперь у мамы возник серьезный вопрос: как же кормить зубастого младенца?

ВОТ ТАК СРЕДСТВО

Если итальянцы пытаются похудеть, поедая личинки глистов, то американцы увлеклись диетой из дождевых червей.

По рецепту, запущенному в обиход через Интернет, надо выкопать живых червяков, помыть, смешать с зелеными овощами и фруктами и употреблять трижды в день этот «салат». Однако из всех, кто сел на хваленую диету, 60 человек уже поступили в больницы с острыми кишечными отравлениями, дизентерией и сальмонеллезом. Правда, надо сказать, своего они добились: все пациенты инфекционных отделений резко потеряли в весе.

По материалам печати подготовила А.ПЕРЧЕНКО

ТЕЛЕВИДЕНИЕ

ПОНЕДЕЛЬНИК, 7

Телеканал «Ўзбекистон»

6.00 «Ассалом, Ўзбекистон!»
8.00-8.45 «Тахлилнома».
8.45 ТВ-маркет.
8.50 «Ўзбектелефильм» представляет: «Нақшлар бўстони».
9.05 «Созимда севги васфи». Музыкальная программа.
9.30 «Ўзлик». Художественно-публицистическая передача.
10.00, 12.00, 14.00, 18.00 Новости
19.30 «Ахборот» (рус.)
20.00 Вечерние сказки.
20.15 Биржевые и банковские вести.
20.30 «Ахборот».
21.05 К 9-летию Независимости Республики Узбекистан: «Истиқлол нашидаси».
21.15 «На пути совершенства».
21.30 «Пусть мир заполняется песней». Музыкальная программа.
21.55 «Экспедиция». Премьера телесериала. 9-серия.
22.45 «Футбольное обозрение».
23.00 Программа «Маънавият».
23.35 «Ахборот».
00.10 «В горах мое сердце». Художественный фильм.
1.30-1.35 Символы Родины.

Уз ТВ II

Вниманию телезрителей! В связи с профилактикой, в понедельник, 7 августа программы телеканала «Ёшлар» будут транслироваться с 17.30 часов.

17.35 Почта «Нового поколения», «Мультқарусель».
18.15 «Талант-2000». Хорезм.
18.55 «Иқлим».
19.00 «Давр». Информационная программа.
20.00 «Быстро погасшие звезды». Рустам Бобохонов.
20.20 «Поют братья Эшчоновы».
20.45 «Лафз». Телесериал. 5-серия.
21.30 К 9-летию Независимости Республики Узбекистан. «Бир ўлкаки...»
21.55 «Иқлим».
22.00 «Давр». Информационная программа.
22.40 «Эколаш».
22.45 «Даллас». Телесериал.
23.30 «Давр». Информационная программа.
23.45 «Тунги наволар».
0.00-0.05 «Тонг юлдузи».

Уз ТВ III

18.00, 21.00, 22.30, 00.05 «Пойтахт». Информационная программа.
18.20 2000 год - Год здорового поколения. «О тебе и для тебя».
18.40 Телегазета «Экспресс».
19.35 Сериал на ТТВ. «Черная жемчужина».
21.20 Тележурнал «Омад».
22.20 К 9-летию Независимости Республики Узбекистан. «Красота Родины моей».
23.10 Мелодии и реклама.
23.20 Сериал на ТТВ. «Богатые и знаменитые».
00.25 «Спокойной ночи, мой город!»

Международный телеканал

14.50-15.50 ТУРЕЦКОЕ ТЕЛЕВИДЕНИЕ
15.55 «Вавилонская башня». Телесериал.
17.00 Мультқарусель.
17.20 «Маски-шоу».
17.50 «Ералаш». Юмористический журнал.
18.05 «Сегодня в мире». Информационная программа.
18.10 Н. Крючков «Матрос с «Кометы». Музыкальная комедия.
20.00 «Время».
20.45 «Бизнес-ревю».
21.00 «Дил изхори».
21.40 Немецкая волна на ТВ-4.
22.00 «Вести».
22.30 «Дил изхори».
23.10 Кинематограф. «Признание комиссара прокурору республики». Художественный фильм.
00.45 «Ахборот» (рус.)
1.10 «Спокойной ночи!»

30-канал

До 18.00 профилактические работы

18.35 «Ура, каникулы!»: «Сейлормун», мультсериал.
19.00 «Королева сердец», телесериал.
21.30 «Двойное убийство», детектив (Италия).
23.15 «Трое», приключенческий сериал (США).
00.00 «Анекдот слышали?», юмористическая программа.

ОРТ

5.00 Телеканал «Доброе утро»
8.00 Новости
8.15 «Вавилонская башня». Сериал
9.15 Поле чудес
10.30 Сериал «Компьютерные войны»
11.00 Новости
11.15 Телеканал «Добрый день»
12.15 «Спрут». Сериал
13.30 Программа «Вместе»
14.00 Новости
14.20 Приключенческий мультсериал «Вокруг света за 80 дней»
14.40 Звездный час
15.10 ...До шестнадцати и старше
15.45 Вкусные истории
15.55 «Вавилонская башня». Сериал
17.00 Новости
17.20 Маски-шоу
17.55 Веселые истории в журнале «Ералаш»
18.05 Погода
18.10 Николай Крючков в музыкальной комедии «Матрос с «Кометы»
20.00 Время
20.45 Секретное расследование в сериале «Тысячелетие»
21.40 Взгляд
22.20 Время футбола
23.05 Ночной детектив. Сериал «Майк Хаммер: Смерть высшей пробы»
0.05 Новости
0.20 «Паранормальные явления. Закрытое досье»

РТР

5.00 6.00 7.00 8.00 ВЕСТИ
5.15 5.30 6.30 6.50 7.40 8.20 ДОБРОЕ УТРО, РОССИЯ
5.20 7.30 СЕМЕЙНЫЕ НОВОСТИ
6.35 ТЕЛЕСПЕЦНАЗ
7.15 "Почта РТР"
8.15 "Черным по белому"
8.35 "Ноев ковчег". Мультсериал (США)
9.00 "Мануэла". Телесериал (Италия-Аргентина)
10.00 ВЕСТИ
10.35 "Санта-Барбара". Телесериал (США)
11.30 РУССКОЕ ЛОТО
12.10 "Иван и Митрофан в музее". Мультфильм
12.30 "Марьина роща"
13.00 ВЕСТИ
13.30 "Черная жемчужина". Телесериал (Аргентина)
14.25 "Богатые и знаменитые". Телесериал (Мексика-Аргентина)
15.20 "Простые истины". Телесериал
16.00 ВЕСТИ
16.30 ВЕЧЕРНИЙ ЭКРАН. САМ СЕБЕ РЕЖИССЕР. Избранное
17.00 ВЕЧЕРНИЙ ЭКРАН. Габриэлла Мариани, Александр Домогаров, Кирилл Козаков, Юрий Яковлев и Лев Дуров в телесериале "Графиня де Монсоро"
18.00 "Комиссар Рекс". Телесериал (Австрия-Германия)
19.00 ВЕСТИ
19.30 "Дежурная часть"
19.50 "История любви". Телесериал (Бразилия)
21.35 Премьера документального фильма Александра Сладкова и Игоря Беляева "Настоящая война". 1-я часть
22.05 Георгий Мартынюк, Леонид Каневский, Эльза Леждей в телесериале "Следствие ведут знатоки"

ТВ-6

7.50 ВСТАВАЙ !
8.00 ДЕНЬ ЗА ДНЕМ
9.40 Дорожный патруль. Сводка за неделю
10.00 Новости
10.10 Фильм «Веселенькая поездка»
11.55 Мультфильм «Сердце храбреца»
12.15 «Все в саді»
13.05 «КАТАСТРОФЫ НЕДЕЛИ»
14.00 ДЕНЬ ЗА ДНЕМ
16.00 Новости
16.25 Сериал «Богатые тоже плачут», 71 серия
17.20 «Отдохнем»
17.30 ДИСК-канал
18.05 «Про любовь»
18.35 Юмористический сериал «Дежурная аптека II», 45 серия
19.15 Дорожный патруль. Сводка за неделю
19.30 Юмористическая программа «АМБА-ТВ»
20.00 Сериал «Морская полиция»: «Без промедления»
21.00 НОВОСТИ ДНЯ
21.30 «ВЫ ОЧЕВИДЕЦ» с И. Усачевым
22.25 Сериал «Вавилон 5», 13 серия
23.35 Дорожный патруль
23.50 Новости
0.10 Комедия «Мужской клуб»
1.50 ДИСК-канал
2.25 Дорожный патруль

ВТОРНИК, 8

Телеканал «Ўзбекистон»

6.00 «Ассалом, Ўзбекистон!»
8.00-8.35 «Ахборот».
8.35 ТВ-маркет.
8.40 Обзор центральных газет.
8.55 «Знаменитые женщины Востока».
9.15 «Совесть». Телесериал. 13-серия.
10.00, 12.00, 14.00, 18.00 Новости
19.30 «Ахборот» (рус.)
20.00 Вечерние сказки.
20.15 «Золотое наследие».
20.30 «Ахборот».
21.05 К 9-летию Независимости Республики Узбекистан. «Истиқлол нашидаси».
21.15 «Қадамингда гулар очилсин».
21.40 «Кўча хандон». Теленовелла.
22.05 «Счастливого пути, олимпийцы!»
22.15 «Среди девушек». 23.25 «Тафаккур ва тақдир».
23.40 «Ахборот».
00.15 «Кавказская пленница». Художественный фильм.
1.30-1.35 Символы Родины.

Уз ТВ II

9.00 «Давр». Информационная программа.
9.15 Почта «Нового поколения», «Домашнее задание».
9.55 «Профиль века».
10.15 «Кинопрезент».
10.35 «После 2000 года». Телесериал. 60-серия.
10.55 «Талант-2000». Хорезм.
19.00 «Давр». Информационная программа.
19.35 «Индаба». Телесериал.
20.00 «Давр»-интервью.
20.15 «Ватан манзаралари». Абу Мансур Мотуруди.
20.40 «Лафз». Телесериал 6-серия (заключительная)
21.20 «Марду-майдон».
21.40 «Муҳаббат қўшиқлари».
22.00 «Давр». Информационная программа.
22.40 «Эколаш».
22.45 «Даллас». Телесериал.
23.30 «Давр». Информационная программа.
0.00 Спорт на телеканале «Ёшлар»: Теннис.
0.50-0.55 «Янги тонг».

Уз ТВ III

7.30 «Если хочешь быть здоров».
7.40 «Пойтахт». Информационная программа.
8.00 Телегазета «Экспресс».
8.20 Экран-детям. Мультфильм.
9.35 «Рамаяна». 23-серия.
10.10-10.30 «Пойтахт». Информационная программа (рус.)
18.00, 21.00, 22.30, 00.05 «Пойтахт». Информационная программа.
18.40 Телегазета «Экспресс».
19.35 Сериал на ТТВ. «Черная жемчужина».
21.20 Тележурнал «Омад».
22.20 Сериал на ТТВ. «Богатые и знаменитые».
00.25 «Спокойной ночи, мой город!»

Международный телеканал

14.50-15.50 ТУРЕЦКОЕ ТЕЛЕВИДЕНИЕ
15.55 «Вавилонская башня». Телесериал.
17.00 Мультқарусель.
17.25 «Шутка».
17.30 «Сегодня в мире». Информационная программа.
17.40 Боевик «Сын за отца»
19.15 «Жди меня».
20.00 «Время».
20.45 «Соккер-клуб».
21.00 «Дил изхори».
21.40 «Сам себе режиссер».
22.00 «Вести».
22.30 «Дил изхори».
23.10 «Комиссар Наварро». Художественный фильм.
00.25 «Ахборот» (рус.)
00.50 «Спокойной ночи!»

30-канал

09.30 Вас приглашает Р.Ибрагимов, музыкальная программа.
10.00 «Карапуз-ТВ»: «Черепашки ниндзя», мультсериал.
10.30 Утренний киносеанс: «Здравствуй и прощай», лирическая комедия (Россия), в гл. ролях О.Ефремов, Н.Гундарева.
18.35 «Ура, каникулы!»: «Сейлормун», мультсериал.
19.00 «Королева сердец», телесериал.
21-30 «Полицейские», остросюжетный фильм (США), в гл.роли С.Сталлоне.
23.00 «Покажи себя сам», развлекательная передача.
23.15 «Трое», приключенческий сериал (США).
00.00 «Стриж и другие», музыкально-развлекательная программа.

ОРТ

5.00 Телеканал «Доброе утро»
8.00 Новости
8.15 «Вавилонская башня». Сериал
9.15 Здоровье
9.45 Колесо истории
10.30 Сериал «Компьютерные войны»
11.00 Новости
11.15 Телеканал «Добрый день»
12.15 «Спрут». Сериал
13.30 Программа «Вместе»
14.00 Новости (с сурдопереводом)
14.20 Приключенческий мультсериал «Вокруг света за 80 дней»
14.40 Царь горы
15.10 ...До шестнадцати и старше
15.45 Вкусные истории
15.55 «Вавилонская башня». Сериал
17.00 Новости (с сурдопереводом)
17.20 Мультсеанс: «Мойдодыр»
17.40 Еременко-старший и Еременко-младший в боевике «Сын за отца»
19.15 Жди меня
20.00 Время
20.45 Приключенческий сериал «Угол атаки»
21.40 Документальный детектив. «Партийный общак». Дело Медунова. 1984 год
22.25 Дыхание Эдема. Премьера сериала «К востоку от рая»
23.50 Новости
23.45 Премьера комедийного сериала «Затерянные на земле»

РТР

5.00 6.00 7.00 8.00 ВЕСТИ
5.15 5.30 6.30 6.50 7.40 8.20 ДОБРОЕ УТРО, РОССИЯ
5.20 7.30 СЕМЕЙНЫЕ НОВОСТИ
6.35 ТЕЛЕСПЕЦНАЗ
7.15 "Почта РТР"
8.15 "Черным по белому"
8.35 "Ноев ковчег". Мультсериал (США)
9.00 "Мануэла". Телесериал (Италия-Аргентина)
10.00 ВЕСТИ
10.35 "Санта-Барбара". Телесериал (США)
11.30 ДИАЛОГИ О ЖИВОТНЫХ
12.30 "Марьина роща"
13.00 ВЕСТИ
13.30 "Черная жемчужина". Телесериал (Аргентина)
14.25 "Богатые и знаменитые". Телесериал (Мексика-Аргентина)
15.20 "Простые истины". Телесериал
16.00 ВЕСТИ
16.30 ВЕЧЕРНИЙ ЭКРАН. САМ СЕБЕ РЕЖИССЕР. Избранное
17.00 ВЕЧЕРНИЙ ЭКРАН. Габриэлла Мариани, Александр Домогаров, Кирилл Козаков, Юрий Яковлев и Лев Дуров в телесериале "Графиня де Монсоро"
18.00 "Комиссар Рекс". Телесериал (Австрия-Германия)
19.00 ВЕСТИ
19.30 "Дежурная часть"
19.50 "История любви". Телесериал (Бразилия)
21.35 Премьера документального фильма Александра Сладкова и Игоря Беляева "Настоящая война". 2-я часть
22.05 Георгий Мартынюк, Леонид Каневский, Эльза Леждей в телесериале "Следствие ведут знатоки"
23.55 Мелодраме "Преступники" (США)

ТВ-6

7.50 ВСТАВАЙ !
8.00 ДЕНЬ ЗА ДНЕМ
9.45 Дорожный патруль
10.00 Новости
10.10 Боевик «Смертные грехи»
12.10 Сериал «Вавилон 5», 13 серия
13.00 Сериал «Морская полиция»: «Без промедления»
14.00 ДЕНЬ ЗА ДНЕМ
16.00 Новости
16.25 Сериал «Богатые тоже плачут», 72 серия
17.20 «Отдохнем»
17.30 ДИСК-канал
18.15 «БЕЗ ВОПРОСОВ...»
18.40 Юмористический сериал «Дежурная аптека II», 46 серия
19.20 Дорожный патруль
19.30 Юмористическая программа «БИС»
20.00 Сериал «Морская полиция»: «Мошенник»
21.00 НОВОСТИ ДНЯ
21.30 СВ-ШОУ. Игорь БОЧКИН
22.25 Сериал «Вавилон 5», 14 серия
23.35 Дорожный патруль
23.50 Новости
0.10 Концерт «Песни лета»
1.05 КИНОТЕАТР ТВ- 6. «Нарушение контракта»
2.50 Дорожный патруль
3.00 Юмористический сериал «Дежурная аптека II», 46 серия

СРЕДА, 9

Телеканал «Ўзбекистон»

6.00 «Ассалом, Ўзбекистон!»
8.00-8.35 «Ахборот».
8.35 ТВ-маркет.
8.40 Обзор центральных газет.
8.55 «Маърифат». Телеальманах.
9.10 «Совесть». Телесериал. 14-серия.
10.00, 12.00, 14.00 , 18.00 Новости
19.30 «Ахборот» (рус.)
20.00 Вечерние сказки.
20.15 «Программа народного образования в действии».
20.30 «Ахборот».
21.05 К 9-летию Независимости Республики Узбекистан. «Истиқлол нашидаси».
21.15 «Пахтабанк: на пути реформ».
21.35 «Саньатим-саодатим». С. Назирова.
22.05 «Экспедиция». Премьера телесериала. 10-серия.
22.55 1. «Ўзбекнинг ёпган нони».
2. «Смехотерапия».
23.40 «Ахборот».
00.15 «Малиновое вино». Художественный фильм.
1.45-1.50 Символы Родины.

Уз ТВ II

9.00 «Давр». Информационная программа.
9.15 Студия «Новое поколение»: «Эркатой», «Мультқарусель».
10.00 «Давр» - интервью.
10.15 «После 2000 года». Телесериал. 61-серия.
10.35 «Ёшлик наволари».
10.50 «Опора».
11.05 «Даллас». Телесериал.
19.00 «Давр». Информационная программа.
19.30 «Индаба». Телесериал.
20.00 «Спортлото».
20.10 «Сийрат».
20.30 «Пойми меня...» Телеигра.
20.55 «Ракурс».
21.15 «Кўҳна оҳанглар». А.Исмоилов. «Фаввора».
21.25 «Эркин фикр».
21.50 «Каталог».
21.55 «Иқлим».
22.00 «Давр». Информационная программа.
22.40 «Эколаш».
22.45 «Даллас». Телесериал.
23.30 «Давр». Информационная программа.
23.45 Футбол на телеканале «Ёшлар»: Лучшие матчи «Евро-2000».
1.15-1.25 Спокойной ночи.

Уз ТВ III

7.30 «Если хочешь быть здоров».
7.40 «Пойтахт». Информационная программа.
8.00 Телегазета «Экспресс».
8.20 Экран-детям. Мультфильм.
9.35 «Рамаяна». 24-серия.
10.10-10.30 «Пойтахт». Информационная программа (рус.)
18.00, 21.00, 22.30, 00.05 «Пойтахт». Информационная программа.
18.20 «Приватизация: шаг за шагом».
18.40 Телегазета «Экспресс».
19.00; 20.15 «Табриклаймиз, кутлаймиз».
19.35 Сериал на ТТВ. «Черная жемчужина».
21.20 Тележурнал «Омад».
22.50 Телегазета «Экспресс».
23.20 Сериал на ТТВ. «Богатые и знаменитые».
00.25 Спокойной ночи, мой город.

Международный телеканал

14.50-15.50 ТУРЕЦКОЕ ТЕЛЕВИДЕНИЕ
15.55 «Вавилонская башня». Телесериал.
17.00 Мультқарусель.
17.20 Встреча с А. Райкиным.
17.40 «Сегодня в мире». Информационная программа.
17.45 Фильм «Китайский синдром».
20.00 «Время»
20.45 «Бизнес-ревю».
21.00 «Дил изхори».
21.40 «Сам себе режиссер».
22.00 «Вести».
22.30 «Дил изхори».
23.10 «Друг познается в беде». Художественный фильм.
00.30 «Ахборот» (рус.)
00.55 «Спокойной ночи!»

30-канал

10.00 «Карапуз-ТВ»: «Черепашки ниндзя», мультсериал.
10.30 Утренний киносеанс: «Осторожно бандиты», крим.драма.
18.35 «Ура, каникулы!»: «Сейлормун», мультсериал.
19.00 «Королева сердец», телесериал.
21.30 «Белый викинг», исторический фильм.
23.15 «Трое», приключенческий сериал (США).
23.50 «Интернет-кафе»,- информационно-развлекательная программа.

ОРТ

5.00 Телеканал «Доброе утро»
8.00 Новости
8.15 «Вавилонская башня». Сериал
9.15 Пока все дома
9.50 Жди меня
10.30 Сериал «Компьютерные войны»
11.00 Новости
11.15 Телеканал «Добрый день»
12.10 «Спрут». Сериал
13.30 Программа «Вместе»
14.00 Новости (с сурдопереводом)
14.20 Приключенческий мультсериал «Вокруг света за 80 дней»
14.40 Зов джунглей
15.10 ...До шестнадцати и старше
15.45 Вкусные истории
15.55 «Вавилонская башня». Сериал
17.00 Новости (с сурдопереводом)
17.20 «Это было,было...» А.Райкин
17.45 Майкл Дуглас и Джейн Фонда в остросюжетном фильме «Китайский синдром»
20.00 Время
20.45 Приключенческий сериал «Угол атаки»
21.40 Как это было. Подлинная история банды «Черная кошка». 1946 год
22.20 Программа «Цивилизация»
22.50 Сериал «К востоку от рая»
23.50 Новости
0.05 Сериал «Затерянные на земле»

РТР

5.00 6.00 7.00 8.00 ВЕСТИ
5.15 5.30 6.30 6.50 7.40 8.20 ДОБРОЕ УТРО, РОССИЯ
6.35 ТЕЛЕСПЕЦНАЗ
7.15 "Почта РТР"
8.15 "Черным по белому"
8.35 "Ноев ковчег". Мультсериал (США)
9.00 "Мануэла". Телесериал (Италия-Аргентина)
10.00 ВЕСТИ
10.35 "Санта-Барбара". Телесериал (США)
11.30 ДИАЛОГИ О ЖИВОТНЫХ
12.30 "Марьина роща"
13.00 ВЕСТИ
13.30 "Черная жемчужина". Телесериал (Аргентина)
14.25 "Богатые и знаменитые". Телесериал (Мексика-Аргентина)
15.20 "Простые истины". Телесериал
16.00 ВЕСТИ
16.30 ВЕЧЕРНИЙ ЭКРАН. САМ СЕБЕ РЕЖИССЕР. Избранное
17.00 ВЕЧЕРНИЙ ЭКРАН. Габриэлла Мариани, Александр Домогаров, Кирилл Козаков, Юрий Яковлев и Лев Дуров в телесериале "Графиня де Монсоро"
18.00 "Комиссар Рекс". Телесериал (Австрия-Германия)
19.00 ВЕСТИ
19.30 "Дежурная часть"
19.50 "История любви". Телесериал (Бразилия)
21.35 Премьера документального фильма Александра Сладкова и Игоря Беляева "Настоящая война". 3-я часть
22.05 Георгий Мартынюк, Леонид Каневский, Эльза Леждей в телесериале "Следствие ведут знатоки"
23.45 ВРЕМЯ КИНО. Стив Мартин в мюзикле "Деньги с небес" (США)

ТВ-6

7.50 ВСТАВАЙ !
8.00 ДЕНЬ ЗА ДНЕМ
9.45 Дорожный патруль
10.00 Новости
10.10 Боевик «Яд»
12.10 Сериал «Вавилон 5», 14 серия
13.00 Сериал «Морская полиция»: «Мошенник»
14.00 ДЕНЬ ЗА ДНЕМ
16.00 Новости
16.25 Сериал «Богатые тоже плачут», 73 серия
17.20 «Отдохнем»
17.30 ДИСК-канал
18.15 «БЕЗ ВОПРОСОВ...»
18.40 Юмористический сериал «Дежурная аптека II», 47 серия
19.20 Дорожный патруль
19.30 Юмористическая программа «Наши любимые животные»
20.00 Сериал «Морская полиция»: «Память о прошлом»
21.00 НОВОСТИ ДНЯ
21.30 Ток-шоу «Я - САМА»: «Красота - это страшная сила»
22.30 Сериал «Вавилон 5», 15 серия
23.35 Дорожный патруль
23.50 Новости
0.10 Боевик «Брюс»
2.05 ДИСК-канал
2.35 Дорожный патруль
2.50 Юмористический сериал «Дежурная аптека II», 47 серия

ЧЕТВЕРГ, 10

Телеканал «Ўзбекистон»

6.00 «Ассалом, Ўзбекистон!»
8.00-8.35 «Ахборот».
8.40 Обзор центральных газет.
9.05 «Совесть». Телесериал. 15-серия.
10.00, 12.00, 14.00, 18.00 Новости
10.05 «Спрос и предложение».
19.30 «Ахборот» (рус.)
20.00 Вечерние сказки.
20.15 «Лицом к лицу».
20.30 «Ахборот».
21.05 К 9-летию Независимости Республики Узбекистан. «Истиқлол нашидаси».
21.15 «Мен нечун севаман Ўзбекистонни». Публицистическая передача.
21.50 «Оталар чўхонаси». Музыкально-развлекательная программа.
22.50 «Деҳқони бой юрт».
23.05 «Буюк аждодларимиз». К.Бехзод.
23.25 «Счастливого пути, олимпийцы!»
23.35 «Ахборот».
00.10 «Бродячий автобус». Художественный фильм.
1.40-1.45 Символы Родины.

Уз ТВ II

9.00 «Давр». Информационная программа.
9.15 Студия «Новое поколение»: «Мир и дети», «Мультқарусель».
10.00 «Сийрат».
10.30 «Даллас». Телесериал.
11.25 Футбол на телеканале «Ёшлар»: Лучшие матчи «Евро-2000».
19.00 «Давр». Информационная программа.
19.35 «Индаба». Телесериал.
20.00 «Давр»-интервью.
20.20 «Среди людей».
20.45 «Тоғлик қуёв». Телевизионный художественный фильм. 1-серия (Узбектелефильм)
21.35 «Бегойим».
21.55 «Иқлим».
22.00 «Давр». Информационная программа.
22.40 «Эколаш».
22.45 «Даллас». Телесериал.
23.30 «Давр». Информационная программа.
23.45 Телеканал «Ёшлар» футбол: Лучшие матчи «Евро-2000».
1.15–1.20 «Спокойной ночи!»

Уз ТВ III

7.30 «Если хочешь быть здоров».
7.40 «Пойтахт». Информационная программа.
8.00 Телегазета «Экспресс».
8.20 Экран-детям. Мультфильм.
8.50 Тележурнал «Омад».
9.35 «Рамаяна». 25-серия.
10.10 «Вы любите кино?»
10.35–10.55 «Пойтахт». Информационная программа (рус.)
18.00, 21.00, 22.30, 00.05 «Пойтахт». Информационная программа.
18.20 «Ташкент и ташкентцы».
18.35 Телегазета «Экспресс».
19.35 Сериал на ТТВ. «Черная жемчужина».
21.20 Тележурнал «Омад».
22.20 «Милосердие».
22.50 Телегазета «Экспресс».
23.20 Сериал на ТТВ. «Богатые и знаменитые».
00.25 «Спокойной ночи, мой город!»

Международный телеканал

14.50-15.50 ТУРЕЦКОЕ ТЕЛЕВИДЕНИЕ
15.55 «Вавилонская башня». Телесериал.
17.00 Мультқарусель.
17.20 «Каламбур».
17.50 «Ералаш». Юмористический журнал.
18.00 «Сегодня в мире». Информационная программа.
18.10 «Дневник Британии».
18.25 Алла Пугачёва в фильме «Женщина, которая поет».
20.00 «Время»
20.45 «Ваш адвокат».
21.00 «Дил изхори».
21.40 «Сам себе режиссер».
22.00 «Вести».
22.30 «Дил изхори».
23.05 «Принцесса моих грез». Художественный фильм. 1-серия.
00.15 «Ахборот» (рус.)
00.40 «Спокойной ночи!»

30-канал

09.30 «Эсдалик учун дастхат», дам олиш дастури.
10.00 «Карапуз-ТВ»: «Черепашки ниндзя», мультсериал.
10.30 «Влюбленная принцесса», мелодрама (США).
18.35 «Ура, каникулы!»: «Сейлормун», мультсериал.
19.00 «Королева сердец», телесериал.
21.30 «Кузен», триллер (Франция,1996г.).
23.15 «Трое», приключенческий сериал (США).
00.00 «Кнофф-хоффшоу», познавательно-развлекательная программа.

ОРТ

5.00 Телеканал «Доброе утро»
8.00 Новости
8.15 «Вавилонская башня». Сериал
9.15 Смехопанорама Евгения Петросяна
9.50 Человек и закон (с сурдопереводом)
10.30 Сериал «Компьютерные войны»
11.00 Новости
11.15 Телеканал «Добрый день»
12.15 «Спрут». Сериал
13.30 Программа «Вместе»
14.00 Новости (с сурдопереводом)
14.20 Приключенческий мультсериал «Вокруг света за 80 дней»
14.40 Программа «100%»
15.10 ...До шестнадцати и старше
15.45 Вкусные истории
15.55 «Вавилонская башня». Сериал
17.00 Новости (с сурдопереводом)
17.20 «Каламбур». Юмористический журнал
17.50 Веселые истории в журнале «Ералаш»
18.05 «Ангелы» за колючей проволокой»
18.25 Алла Пугачева в фильме «Женщина, которая поет»
20.00 Время
20.45 Приключенческий сериал «Угол атаки»
21.40 Процесс
22.20 Программа «Посмотри»
22.50 Сериал «К востоку от рая»
23.45 Новости
0.00 Сериал «Затерянные на земле»

РТР

5.00 6.00 7.00 8.00 ВЕСТИ
5.15 5.30 6.30 6.50 7.40 8.20 ДОБРОЕ УТРО, РОССИЯ
5.20 7.30 СЕМЕЙНЫЕ НОВОСТИ
6.35 ТЕЛЕСПЕЦНАЗ
7.15 "Почта РТР"
8.15 "Черным по белому"
8.35 "Ноев ковчег". Мультсериал (США)
9.00 "Мануэла". Телесериал (Италия-Аргентина)
10.00 ВЕСТИ
10.35 "Санта-Барбара". Телесериал (США)
11.30 ДИАЛОГИ О ЖИВОТНЫХ
12.30 "Марьина роща"
13.00 ВЕСТИ
13.30 "Черная жемчужина". Телесериал (Аргентина)
14.25 "Богатые и знаменитые". Телесериал (Мексика-Аргентина)
15.20 "Простые истины". Телесериал
16.00 ВЕСТИ
16.30 ВЕЧЕРНИЙ ЭКРАН. САМ СЕБЕ РЕЖИССЕР. Избранное
17.00 ВЕЧЕРНИЙ ЭКРАН. Габриэлла Мариани, Александр Домогаров, Кирилл Козаков, Юрий Яковлев и Лев Дуров в телесериале "Графиня де Монсоро"
18.00 "Комиссар Рекс". Телесериал (Австрия-Германия)
19.00 ВЕСТИ
19.30 "Дежурная часть"
19.50 "История любви". Телесериал (Бразилия)
21.40 Георгий Мартынюк, Леонид Каневский, Эльза Леждей в телесериале "Следствие ведут знатоки"
23.20 ВРЕМЯ КИНО. Рауль Хулио и Соня Брага в фильме "Горящий сезон" (США)

ТВ-6

7.50 ВСТАВАЙ !
8.00 ДЕНЬ ЗА ДНЕМ
9.45 Дорожный патруль
10.00 Новости
10.10 Боевик «Брюс»
12.10 Сериал «Вавилон 5», 15 серия
13.00 Сериал «Морская полиция»: «Память о прошлом»
14.00 ДЕНЬ ЗА ДНЕМ
16.00 Новости
16.20 Сериал «Богатые тоже плачут», 74 серия
17.15 «Отдохнем»
17.25 Григорий Грабовой. «Формула здоровья»
17.35 ДИСК-канал
18.10 Вкусная передача «ПАЛЬЧИКИ ОБЛИЖЕШЬ»
18.40 Юмористический сериал «Дежурная аптека II», 48 серия
19.15 Дорожный патруль. Сводка за неделю.
19.30 Стильное шоу «FASOH»
20.00 Сериал «Морская полиция»: «Социальный работник»
21.00 НОВОСТИ ДНЯ
21.30 Юмористический сериал «И снова 33 квадратных метра»: «Джентльмены у дачи»
22.05 «О.С.П. - лучшее»
22.25 Сериал «Вавилон 5», 16 серия
23.35 Дорожный патруль
23.50 Новости
0.10 Комедия «В постели с незнакомцами»
2.00 ДИСК-канал
2.35 Дорожный патруль
2.45 Юмористический сериал «Дежурная аптека II», 48 серия

ПЯТНИЦА, 11

Телеканал «Ўзбекистон»

6.00 «Ассалом, Ўзбекистон!»
8.00 -8.35 «Ахборот».
8.40 Обзор центральных газет.
9.00 «Букет танца».
9.15 «Узбектелефильм» представляет: «Неизвестный Қизылқум».
9.40 «Соз сехри». Музыкальная программа.
10.00, 12.00, 14.00, Новости.
19.30 «Ахборот» (рус.)
20.00 Вечерние сказки.
20.15 «В мире медицины».
20.30 «Ахборот».
21.05 К 9-летию Независимости Республики Узбекистан. «Истиқлол нашидаси».
21.15 Студия «Зиё» представляет: «Эътиқод мусаффолиги йўлида».
22.00 «Яхшиларга ёндошиб». Поет К.Рахимов.
22.25 «Это мир надежд».
22.40 Турнир памяти «Пахтакор-79». Финал. «Пахтакор» - «Нефтчи».
00.10 «Ахборот».
00.45 «Сени излаб». Короткометражный художественный фильм.
01.25-01.30 «Спокойной ночи!»

Уз ТВ II

9.00 «Давр». Информационная программа.
9.15 Студия «Новое поколение»: «Золотой ключ», «Мультқарусель».
10.00 «Давр»-интервью.
10.15 «После 2000 года». Телесериал. 62-серия (заключительная)
10.50 «Формула молодости».
11.05 «Даллас». Телесериал.
11.50 «Тошкент тароватиҳ». Документальный фильм.
19.00 «Давр». Информационная программа.
19.30 «Письма солдата».
19.50 «Профиль века».
20.15 «Тоғлик қуёв». Телевизионный художественный фильм. 2-серия.
21.10 «Меҳр қўзда».
21.55 «Иқлим».
22.00 «Давр». Информационная программа.
22.40 «Эколаш».
22.45 Спорт на телеканале «Ёшлар»: «Короли ринга».
23.45 «Давр». Информационная программа.
0.00 «Мировая эстрада».
0.15-0.25 «Желаем спокойной ночи».

Уз ТВ III

7.30 «Если хочешь быть здоров».
7.40 «Пойтахт». Информационная программа.
8.00 Телегазета «Экспресс».
8.20 Жозиба.
8.40 Тележурнал «Омад».
9.25 К 9-летию Независимости Республики Узбекистан. «Узбекистан на пороге XXI века». 4-фильм.
10 05 «Рамаяна». 26-серия.
10.40-11 00 «Пойтахт». Информационная программа (рус.)
18.00, 21.00, 22.30, 00.00 «Пойтахт». Информационная программа.
18.20 «Территория М».
18.40 Телегазета «Экспресс».
19.35 Сериал на ТТВ. «Черная жемчужина».
21.20 Тележурнал «Омад».
22.50 Телегазета «Экспресс».
23.20 Сериал на ТТВ. «Богатые и знаменитые».
00.20 «Спокойной ночи, мой город!»

Международный телеканал

14.50-15.55 ТУРЕЦКОЕ ТЕЛЕВИДЕНИЕ
16.00 «Вавилонская башня». Телесериал.
17.00 Мультқарусель.
17.20 «Джентльмен-шоу».
17.50 «Вкусные истории».
18.05 «Человек и закон».
18.50 «Сегодня в мире». Информационная программа.
18.55 «Поле чудес».
20.00 «Время».
20.45 «Бизнес-ревю».
21.00 «Дил изхори».
21.40 «Сам себе режиссер».
22.00 «Вести».
22.30 «СНН-шоу».
22.45 «Дил изхори».
23.25 «Принцесса моих грез». Художественный фильм. 2-серия.
00.35 «Ахборот» (рус.)
1.00 «Спокойной ночи!»

30-канал

09.30 «Дараҳчи», развлекательная программа.
10.00 «Карапуз-ТВ»: «Черепашки ниндзя», мультсериал.
10.30 «Золотой ребенок», комедия (США), в гл.роли Эдди Мерфи .
18.35 «Ура, каникулы!»: «Сейлормун», мультсериал.
19.00 «Королева сердец», телесериал .
21.30 «Квадрат», мелодрама (Россия,1995г.).
23.00 «Покажи себя сам», развлекательная передача.
23.15 «Трое», приключенческий сериал (США).
00.00 «Счастливый случай», телеигра.

ОРТ

5.00 Телеканал «Доброе утро»
8.00 Новости
8.15 «Вавилонская башня». Сериал
9.15 Татьяна Окуневская в программе «Женские истории»
9.45 Клуб «Белый попугай»
10.30 Сериал «Компьютерные войны»
11.00 Новости
11.15 Телеканал «Добрый день»
12.20 «Спрут». Сериал
13.30 Программа «Вместе»
14.00 Новости
14.15 Страна чудес. Приключенческий фильм «Маленький лорд Фаунтлерой»
16.00 «Вавилонская башня». Сериал
17.00 Новости
17.20 Джентльмен-шоу
17.50 Вкусные истории
18.05 Человек и закон
18.55 Поле чудес
20.00 Время
20.45 Великие сыщики. Миссис Бредли в детективе «Восход луны»
21.50 Песня года
22.35 Ночной кинозал. Триллер Стивена Кинга «Серебряная пуля»
0.20 Новости

РТР

5.00 6.00 7.00 8.00 ВЕСТИ
5.15 5.30 6.30 6.50 7.40 8.20 ДОБРОЕ УТРО, РОССИЯ
5.20 7.30 СЕМЕЙНЫЕ НОВОСТИ
6.35 ТЕЛЕСПЕЦНАЗ
7.15 "Тысяча и один день"
8.15 "Черным по белому"
8.35 "Ноев ковчег". Мультсериал (США)
9.00 "Мануэла". Телесериал (Италия-Аргентина)
10.00 ВЕСТИ
10.35 "Санта-Барбара". Телесериал (США)
11.30 ДИАЛОГИ О ЖИВОТНЫХ
12.30 "Марьина роща"
13.00 ВЕСТИ
13.30 "Черная жемчужина". Телесериал (Аргентина)
14.25 "Богатые и знаменитые". Телесериал (Мексика-Аргентина)
15.25 "Простые истины". Телесериал
16.00 ВЕСТИ
16.30 ВЕЧЕРНИЙ ЭКРАН. САМ СЕБЕ РЕЖИССЕР. Избранное
17.00 ВЕЧЕРНИЙ ЭКРАН. Габриэлла Мариани, Александр Домога

Служба здоровья

МЕДИКАМЕНТЫ И ОБОРУДОВАНИЕ

Более 320 тысяч долларов США — такова стоимость медицинского оборудования и медикаментов, поступивших в адрес международного неправительственного благотворительного фонда «Соглом авлод учун» от его зарубежных партнеров.

Реализация Государственной программы «Здоровое поколение» стала для фонда важнейшим делом. Сегодня среди его партнеров немало крупных зарубежных компаний и фирм, специализирующихся на производстве медицинского оборудования и медикаментов. Поступающую от них гуманитарную помощь фонд направляет в учреждения здравоохранения республики, в первую очередь занимающиеся лечением женщин и детей.

В этот раз ее получателями стали Республиканский скриниг-центр, Институт фтизиатрии и пульмонологии и Институт гематологии Министерства здравоохранения Узбекистана. На состоявшейся в фонде «Соглом авлод учун» церемонии вручения гуманитарной помощи представителям Республиканского скриниг-центра было передано финское оборудование «Дельфия» для проведения лабораторных исследований стоимостью 310 тысяч долларов. И почти 12 тысяч долларов стоят медикаменты, произведенные французскими компаниями «Рон Пуленк Рорер Фарма Сервисес» и «Иннотек Интернасиональ», которые получили Институт фтизиатрии и пульмонологии и Институт гематологии.

ОТКРЫТ НОВЫЙ ЦЕНТР

В городе Навои начало работу областное отделение Республиканского научного центра скорой неотложной помощи. На строительство и оснащение больницы было затрачено более 300 миллионов сумов. Здесь имеется около 10 клинических диагностических отделений, лечебные комнаты. Больных в центре обслуживают квалифицированные медики.

Чтобы современное медицинское отделение было построено быстро и хорошо, на уровне мировых стандартов, большую помощь оказали Навоийский горно-металлургический комбинат, Навоийское стройуправление, государственное акционерное объединение «Навоиавтойул», совместное предприятие «Кызылкумцемент», производственное объединение «Навоиазот» и другие предприятия и организации.

На открытии Центра скорой помощи выступили заместитель Премьер-министра Республики Узбекистан Х.Караматов, министр здравоохранения Ф.Назиров, хоким области Г.Дилов.

ДЛЯ МАТЕРИ И РЕБЕНКА

Чтобы рождались и росли здоровыми дети — такая цель поставлена перед создаваемым в Наманганской области центром скринига матери и ребенка.

Новое медицинское учреждение организуется на базе областного центра по оздоровлению женщин. Сейчас здесь начат большой капитальный ремонт. Новый центр будет оснащен необходимым оборудованием, поставку которого берет на себя международный неправительственный фонд «Соглом авлод учун». Здесь также будет вестись обучение и переподготовка медицинского персонала.

Наманганский центр скринига матери и ребенка начнет свою работу уже до конца этого года. Медицинская помощь в новом центре будет оказываться бесплатно. Кроме того, центр полностью берет на себя и оплату транспортных расходов своих пациентов.

Лето звонкое

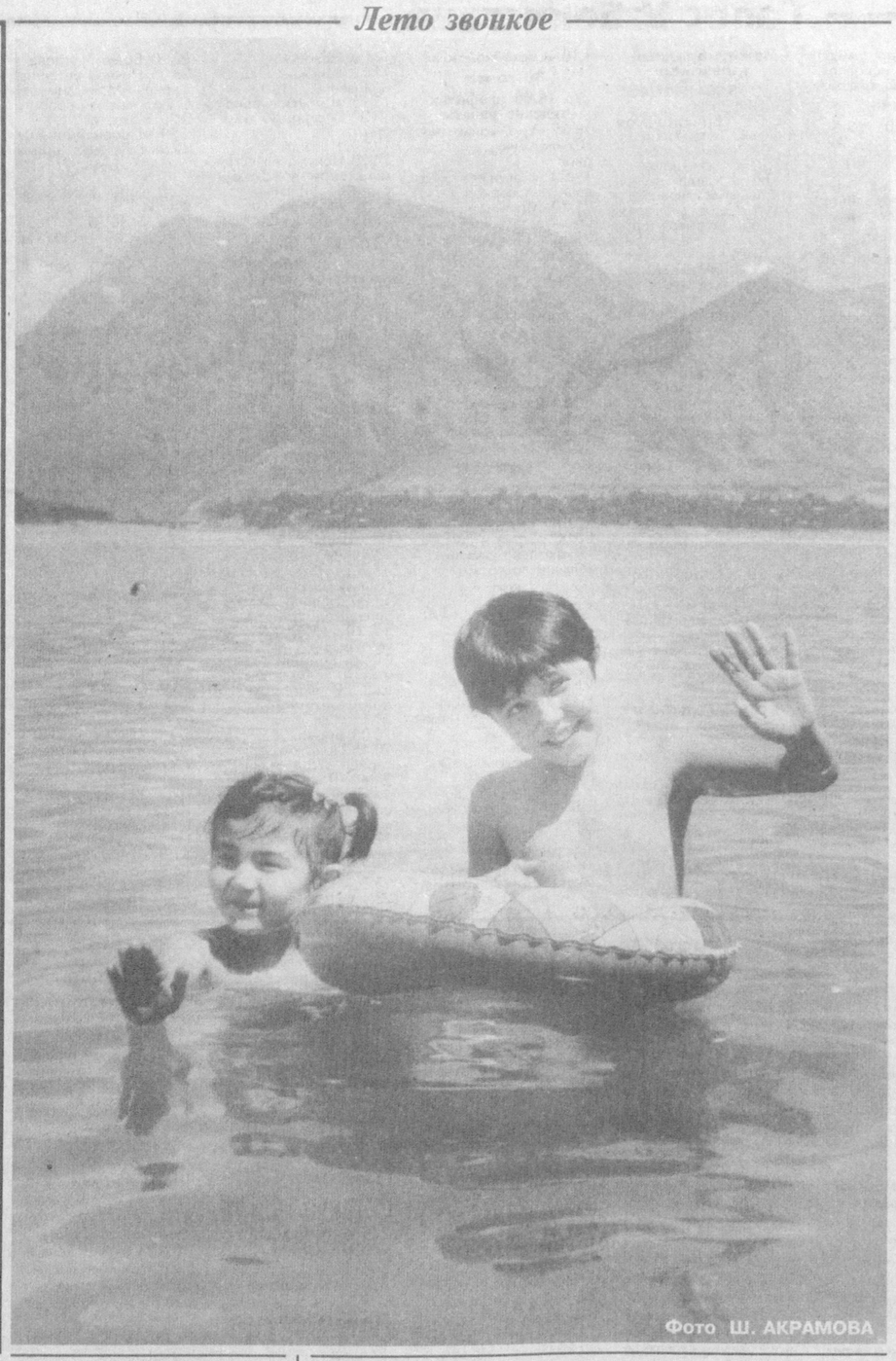

Фото Ш. АКРАМОВА

Спортивная хроника

ФРАНЦУЗЫ — САМЫЕ МЕТКИЕ

Юношеская сборная Франции завоевала золотые медали чемпионата Европы, победив в финальном матче в немецком Нюрнберге команду Украины — 1:0.

Французские юноши в четвертый раз выиграли первенство континента, серебряные медали украинских юношей можно считать большим достижением. Бронзовые медали достались сборной Германии, победившей чехов — 3:1.

СНОВА ПОТЕРПЕЛ АВАРИЮ

На мировом чемпионате по автогонкам «Формула-1» очередная сенсация: этап в Германии быстрее всех преодолел Рубенс Барикелло (команда «Феррари»).

Это его первая победа за всю карьеру. А чемпион мира немец Михаэль Шумахер снова потерпел аварию.

ПОБЕДЫ И ПОРАЖЕНИЯ

Россиянка Елена Лиховцева удачно стартовала на турнире в США — В Карлобаде (Калифорния) с призовым фондом 535 тысяч долларов. В матче первого круга она выиграла у хозяйки корта Дженнифер Каприати — 6:4, 6:0.

Швед Магнус Норман выбыл из борьбы на международном турнире в Торонто в первом же круге, уступив голландцу Рихарду Крайичеку — 5:7, 6:7 (7:9). Однако Норман продолжает возглавлять «чемпионскую гонку» Ассоциации теннисистов-профессионалов. В нынешнем сезоне он набрал 525 очков, опережая на 5 очков бразильца Густаво Куэртена. Россиянин Евгений Кафельников занимает 6-е место, а Марат Сафин — восьмое (270).

МЕЖДУНАРОДНЫЙ ТУРНИР

В Красноярске прошел традиционный международный борцовский турнир, носящий имя одного из величайших борцов — Ивана Ярыгина.

В турнире участвовали многие из тех, кто собирается поспорить за награды олимпийского турнира по вольной борьбе в Сиднее. Тем почетнее, что две из восьми золотых медалей завоеваны представителями Узбекистана. В весовой категории до 130 кг первенствовал обладатель олимпийской лицензии Артур Таймазов, а в весе до 69 кг сильнейшим был Игорь Купеев.

ОБВИНЯЮТСЯ «ЗВЕЗДЫ»

Знаменитые в прошлом голландские футболисты Марко ван Бастен, Рууд Гуллит и Франк Райкард обвинены миланской прокуратурой в уклонении от уплаты налогов в годы выступлений за итальянский «Милан».

После поражения сборной Нидерландов в полуфинале чемпионата Европы итальянцы нанесли еще один удар по престижу голландского футбола. Неприятности пришли от судебных органов и касаются трех, пожалуй, самых знаменитых футбольных «звезд» страны за последние пятнадцать лет. Прокуратура Милана пришла к выводу, что у нее достаточно оснований для привлечения к судебной ответственности голландских легионеров. Согласно информации из Италии, ван Бастен получил от клуба в качестве незаконных выплат около 20 миллионов долларов, Гуллит — около девяти и Райкард — около четырех. По имеющимся у следственных органов данным, эти деньги зачислялись на счета футболистов на Каймановых островах. Теперь недавним кумирам миланских тиффози остается лишь ждать вердикта суда, который решит, насколько вескими являются обвинения в их адрес.

КТО-ТО ПРИМЕНИТ ДОПИНГ?

В Сиднее, столице предстоящей Олимпиады-2000, очередной скандал.

Из больницы похищена тысяча одноразовых ампул с лекарством, которое считается в спортивном мире допингом. Кто-то решил его применить перед стартом?

Главный редактор Азим СУЮН

Редколлегия:
Абдулла ОРИПОВ
Абдулхафиз ДЖАЛАЛОВ
Казакбай ЮЛДАШЕВ
Ислам ШАГУЛЯМОВ
Норбобо ШАКАРОВ (первый заместитель главного редактора)
Алимкул СУЛТАНОВ (заместитель главного редактора)
Андрей ОРЛОВ (заместитель главного редактора — «Голос Узбекистана»)
Бахтияр ХАМИДОВ (ответственный секретарь — «Узбекистон овози»)
Валерий ЛАБАРЕШНЫХ (ответственный секретарь — «Голос Узбекистана»)

ГОЛОС УЗБЕКИСТАНА

ЎЗБЕКИСТОН ОВОЗИ

Учредитель: Центральный Совет Народно-демократической партии Узбекистана.

Адрес редакции: 700000, г. Ташкент, ул. Матбуотчилар, 32.
Наши телефоны: 133-54-55, 136-26-70.

Дежурный Икрам АХМЕТОВ

Регистрационный № 43.
Объём — 2 печ.л.
Способ печати — офсетный, формат А2.
Заказ Г-728.
Типография Издательско-полиграфического концерна «Шарк», адрес предприятия: ул. Буюк Турон, д. 41.

Газета «Голос Узбекистана» набрана и сверстана на компьютерной базе редакции

Номер подписан в печать в 16.00.
По графику — 21.00

МОЛОДЕЖЬ ОТДЫХАЕТ

Дискомарафон, начавшийся в Ташкенте 8 июля, организован продюсерским центром MIR YULDUZI и торговой маркой популярных сухих дезодорантов-антиперспирантов LADY SPEED STICK. Он продолжится до конца августа. Каждую субботу в одном из ташкентских ночных клубов (каждый раз в новом) проводится очередной вечер по программе дискомарафона с участием звезд эстрады, а также молодых исполнителей, которых представляют публике их именитые коллеги. В этих вечерах участвуют и мастера модельного бизнеса, визажисты, стилисты, организаторы шоу-бизнеса. На встречи с ними приходит много молодежи.

Для девушек и женщин «входным билетом» на любой из этих вечеров может послужить любой дезодорант LADY SPEED STICK. В программе каждого вечера — викторина, розыгрыш лотерей, вручение призов от организаторов. Распространить атмосферу вечера за пределы клубных стен помогают прямые выходы в эфир на радио «Гранд».

Следующий вечер должен состояться 5 августа в клубе «Аладдин». Посмотрим, как интересно и весело удастся отдохнуть юношам и девушкам.

Наш корр.

У ПРИРОДЫ НЕТ ПЛОХОЙ ПОГОДЫ?

В Узбекистане издано первое Национальное сообщение республики об изменении климата. Оно подготовлено в рамках проекта «Узбекистан — изучение страны по изменению климата» при финансовой поддержке Глобального экологического фонда и содействии Программы развития ООН (ПРООН).

— Проделанная работа — это один из первых шагов по выполнению Узбекистаном обязательств по Рамочной конвенции ООН об изменении климата, к которой наша страна присоединилась в 1993 году, — сообщила в интервью корреспонденту НИА «Туркистон-пресс» руководитель проекта «Узбекистан — изучение страны по изменению климата», ведущий специалист отдела Конвенции Главгидромета республики **Татьяна ОСОСКОВА.** — Конечной целью этого крупнейшего международного соглашения является стабилизация концентраций парниковых газов в атмосфере на уровне, предотвращающем опасное антропогенное вмешательство в климатическую систему и ее сохранение для будущих поколений. Происходящее потепление климата, вызванное выбросами в атмосферу парниковых газов, угрожает затоплением низменных прибрежных территорий, ведет к сокращению водных ресурсов, увеличивает вероятность экстремальных погодных условий и стихийных бедствий. Принятие мер по снижению темпов изменения климата позволит не ставить под угрозу развитие стран и даст возможность для естественной адаптации экосистем к изменению климата. Однако достижение этой цели возможно только при согласованных действиях мирового сообщества. Разработанное нами Национальное сообщение по изменению климата включает в себя данные по инвентаризации парниковых газов, прогноз их выбросов до 2010 года, описание возможных мер сокращения эмиссии парниковых газов и другие факторы.

В 1995 году правительство Узбекистана образовало Национальную комиссию по проблемам изменения климата. В ее состав вошел ряд министерств, ведомств и организаций республики. Главное управление по гидрометеорологии взяло на себя ответственность за обеспечение информацией о климате, уровне загрязнения окружающей среды и ведении централизованного учета данных. В его задачу вошло и изучение влияния деятельности человека на гидрометеорологические процессы, климат, природную среду, а также разработка рекомендаций по устранению негативных последствий. Кроме того, в функции Главгидромета входит и осуществление международного сотрудничества. В этих целях Главгидрометом был создан центр по обобщению данных и разработке Национального сообщения по изменению климата, сформированы команды национальных экспертов.

— В ходе работы, которую мы вели в течение трех лет, проводились исследования изменения климата, — отметила Т. Ососкова. — Изучение динамики климата показало, что уже сейчас в регионе наблюдается его изменение. Данные наблюдений в бассейнах горных рек показывают уменьшение запасов снега. Наблюдается деградация горных ледников и сокращение их площади. В результате потепления уже через несколько десятилетий граница между сухим, тропическим и умеренным климатическими поясами сдвинется к северу на 150-200 километров, а высотные климатические зоны сместятся вверх на 150-200 метров. На 8-10 дней возрастет продолжительность безморозного периода и количество жарких дней в весенне-летний период, что неблагоприятно скажется на продуктивности посевов и пастбищ. Оценка же возможных изменений составляющих водного баланса показала сокращение запасов снега и льда в горах, увеличение испарения, а это соответственно увеличит и потери воды в зонах орошения. Таким образом, сокращение водных ресурсов в будущем может повлечь за собой серьезные негативные последствия, и в первую очередь в агропромышленном комплексе.

Кроме того, первое Национальное сообщение включает в себя общие данные о земельном фонде, населении, экономике и других сферах, непосредственно взаимосвязанных с изменением климата, а также прогнозы развития и предложения по решению ряда проблем. Предполагается, что уже в будущем году Комиссия по проблемам изменения климата начнет работу над подготовкой второго Национального сообщения.

ОСНОВЫ ЧЕЛОВЕЧЕСКИХ ЦЕННОСТЕЙ

Природа — самый мудрый учитель жизни!

Дать всему живому радость жизни — в этом суть природы!

Все гениальное доступно только тому, кто учится у природы и бережет ее!

Природа всемогуща и вместе с тем беззащитна перед варварством человека.

Ребенок — чистый лист бумаги, воспитание — первые строчки на нем.

Агрессивность — результат различных комплексов в нас.

Творить Добро и Радость людям — в этом основной закон человеческого общества!

Ночь, звезды, луна, глаза любимой — вот счастье!

Опыт — главная пища мудрости!

ГРАДИАН,
президент Благотворительного Центра дружбы и семьи «БЛАГО»

Криминальные истории

ПРИГОВОР НАРКОДЕЛЬЦАМ

Житель Зафарабадского района Таджикистана 22-летний Анваржон Мамадкулов спешил попасть в Хавастский район Узбекистана. Но окольным путем. На то была серьезная причина: он нес тщательно припрятанный под одеждой запретный товар, который собирался сбыть с помощью своего давнего знакомого.

Поначалу, как показалось самому контрабандисту, ему сопутствовала удача. Чтобы избежать таможенного контроля на границе, он избрал тропу, которая пролегла по голой степи. Шагая по ней, он пересек границу и вышел на нашу территорию. Молодой человек облегченно вздохнул. Вскоре тропа вывела его на большую дорогу, и он на попутной машине поехал к пункту своего назначения.

Мамадкулов был далек от мрачной мысли о том, что его могли засечь и установить наблюдение.

А произошло именно так. Брать правонарушителя пока не стали — важно было выяснить, с кем он хочет встретиться. Не исключалось, что у него несколько соучастников.

Поздним вечером Мамадкулов появился в доме жителя Гулистана З.Джаникулова. К нему он и держал путь. Гулистанский городской суд однажды уже судил Джаникулова за тяжкое преступление и приговорил к пяти годам заключения. Тот отбыл срок полностью, но, оказалось, зона не перевоспитала его, не поставила на праведный путь. Хозяин дома срочно позвонил в Сырдарью своим дружкам В.Норматову и А.Гафурову, сообщив о прибытии «гостя» с ценным товаром. Надо, мол, найти покупателя. Гафуров в свою очередь с той же просьбой обратился к своему родственнику Т.Пулатову из коллективного хозяйства имени Дустбекова Пскентского района, который ранее был судим дважды. Дядя заверил племянника, что просьбу постарается уважить.

И он сдержал слово, уже на следующий день нашел желающего приобрести наркотик. Условились собраться для сделки на одном из дальних участков хозяйства, где проживает Пулатов.

Туда в условленное время в желтых «Жигулях» прикатили Маматкулов, Джаникулов, Норматов и Гафуров. За рулем сидел шофер-левак, услуга которого была оценена в 6 тысяч сумов. Приехала и заказчица, которой Пулатов обещал достать то, что она просила. Покупательница Н.Гульахмедова выложила за товар (500 граммов героина) 3500 долларов. Но в этот момент в помещение, где только что была совершена преступная сделка, неожиданно вошли работники Службы национальной безопасности. Все пятеро наркодельцов в один миг оказались в наручниках. Что касается покупательницы, то ее попросили выйти. Впоследствии она выступила в суде в качестве свидетеля. В присутствии понятых были изъяты доллары, героин.

Преступников судил Ташкентский областной суд, на процессе председательствовал судья И.Норматов. Доказать и обосновать вину каждого из сидящих на скамье подсудимых было непросто — ведь четверо из них отказались от своих признательных показаний во время расследования. Лишь Джаникулов счел бесполезным отрицать очевидное — вся пятерка была взята с поличным на месте преступления.

Судебный процесс завершился суровым приговором. Все члены криминальной группы приговорены к длительным срокам лишения свободы.

И. КРАМОВ

С миру по шутке

— Ржевский, есть ли у вас мечта?

— Да... У меня никогда не было родового поместья, а так, знаете ли, господа, хочется его пропить!

* * *

— Петька, знаешь, чем хороши плоские анекдоты?

— Чем?

— Их в голове больше помещается!

* * *

Телефонный звонок. Мужской голос говорит:

— Машу можно?

— Кто ее спрашивает?

— А ведь и правда! Чего ее, дуру, спрашивать? Чтоб в 22 ровно была у меня!

* * *

Группа олигархов решила построить новый следственный изолятор и дать ему название «Дефолтово».

* * *

Звонит человек по объявлению, где написано «Услуги ясновидящего».

— Можно ли записаться к вам на прием в среду?

— Нет. Во вторник вы ногу сломаете.

* * *

Судья — таксисту:

— Почему вы выбросили пассажира на полном ходу?

— У меня, гражданин судья, не было другого выбора. Там везде стояли знаки «Остановка запрещена!»..

Хозяйке на заметку

ДЕЛИКАТЕС ПОД ЗОНТИКОМ

Наша всем известная морковь была почетным блюдом при дворе императора Карла Великого в VIII веке, считалась деликатесом вплоть до XVI века. Лишь позднее это растение семейства зонтичных начали разводить повсеместно. Но и сегодня соусы из тертой моркови с луком у немцев и французов считаются деликатесными, их подают обычно к телятине. Добавим, что морковь не только вкусна, но и очень полезна. Простой морковный сок помогает при многих недугах, в частности при больной печени.

КОТЛЕТЫ

Морковь (350 г) нарежьте кусками и припустите в небольшом количестве воды, затем мелко изрубите или измельчите на мясорубке. Добавьте молоко (100 г), сливочное масло (30 г) и нагрейте до кипения. Всыпьте манную крупу (40 г) и, тщательно размешивая, чтобы не образовались комки, варите 15 минут, положите одно яйцо, соль по вкусу, можете добавить немного сахара, размешайте и охладите. Из этой массы сформуйте котлеты, обваляйте в сухарях (3 стол. ложки) и обжарьте на сливочном масле. Подавайте со сметаной (150 г).

САЛАТ

Очищенную сырую морковь (200 г) натрите на терке с мелкими отверстиями, полейте подогретым медом (80 г), перемешайте и посыпьте мелко нарубленными грецкими орехами (60 г).

ПЮРЕ

Четыре очищенные моркови натрите на терке, смешайте с творогом (200 г), добавьте сахарного песка (2 стол. ложки) и заправьте сметаной (0,5 стакана).

СУП МОЛОЧНЫЙ

Очищенную и промытую морковь (5-6 штук) нарежьте тонкими ломтиками, положите в кастрюлю, влейте четверть стакана воды, добавьте 1 стол. ложку сливочного масла, 1 чайн. ложку соли, столько же сахара и тушите в течение 10 минут. Затем всыпьте полстакана промытого риса, залейте 5 стаканами воды, накройте крышкой и варите на слабом огне 40-50 минут, после чего вместе с отваром протрите сквозь сито. Полученное пюре разведите горячим молоком (1 стакан) и посолите по вкусу. (Можно готовить суп и на чистом молоке). К супу подайте гренки.

СОУС

Очищенную и вымытую морковь (5-6 штук) нарежьте маленькими кусочками и отварите в мясном бульоне (2 стакана). Заправьте бульон мукой (1 стол. ложка) и сливочным маслом (1 стол. ложка), добавьте по вкусу немного сахару, положите сметану (100 г). Соус подавайте к мясу и котлетам.

ВАРЕНЬЕ (старинный рецепт)

Это варенье готовится для украшения тортов, пирожных. Желтую или красную морковь (400 г) сварите в воде (в кожице), пока не станет мягкой. Затем выньте из воды, очистите от кожицы, нарежьте красивыми звездочками, листочками, кружочками, цветочками и т.д., опустив в густой сироп (250 г сахара, 1 стакан воды), варите, пока морковь не станет прозрачной. В конце добавьте лимонной кислоты (1 г).

Кроссворд

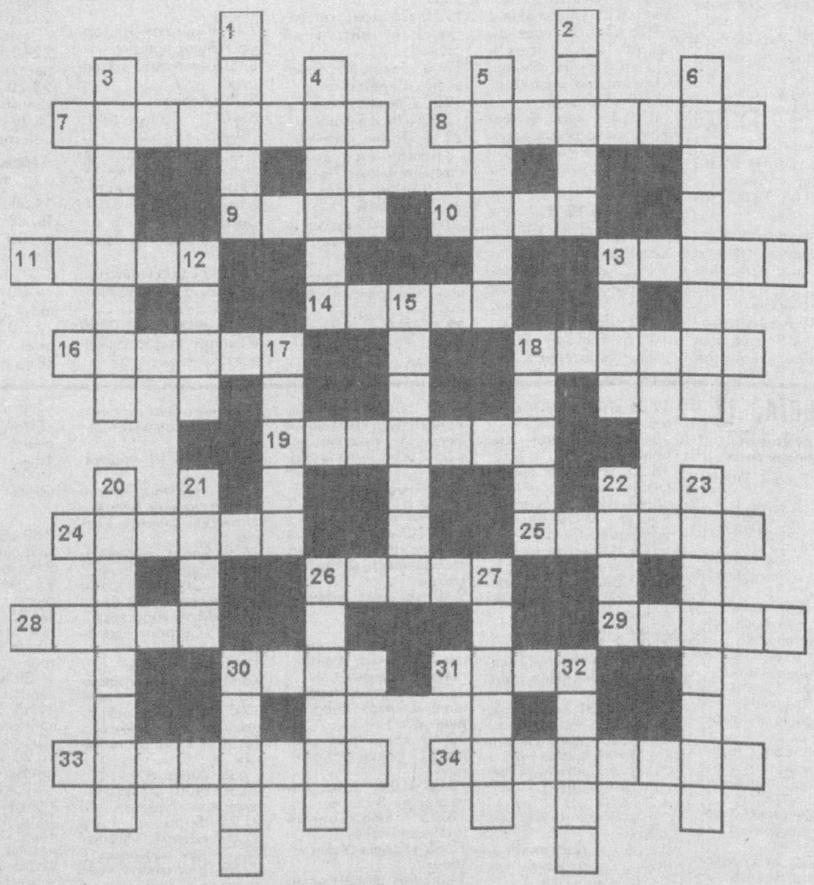

ПО ГОРИЗОНТАЛИ: 7. Хлопчатобумажная ткань. 8. Детеныш оленя. 9. Торжественная песня. 10. Вид атмосферных осадков. 11. Киргизский народный струнный музыкальный инструмент. 13. Точно установленная расценка на товары. 14. Вид спортивной борьбы. 16. Денежное вознаграждение за успехи в труде. 18. Линейка с криволинейными кромками. 19. Холодное кушанье из кваса. 24. Великий азербайджанский поэт. 25. Персонаж романа А.Дюма «Три мушкетера». 26. Большая дорога. 28. Боковая ветвь вьющегося растения. 29. Мужчина с темно-русыми волосами. 30. Старая русская мера объема жидкости. 31. Вид атмосферных осадков. 33. Воображение. 34. Сложное, запутанное расположение помещений, переходов, дорог.

ПО ВЕРТИКАЛИ: 1. Удар в боксе. 2. Река в Европе. 3. Остров в Тихом океане. 4. В древнегреческой мифологии бог торговли. 5. Якутский героический эпос. 6. Наименьшая частица вещества. 12. Время года. 13. Метрическая музыкальная единица. 15. Травянистое болотное растение с ягодами, по виду похожими на малину. 17. Русский живописец, автор картины «Привал арестантов». 18. Самая большая река Франции. 20. Простейший прибор для проверки горизонтальности при земляных и плотничных работах. 21. Пресноводная рыба. 22. Самый большой приток Амударьи. 23. Емкость для перевозки жидкостей. 26. Система основополагающих идей в той или иной отрасли знаний. 27. В древнегреческой мифологии часть подземного царства, где находится ад. 30. Холодное оружие. 32. Английский писатель, автор повестей о сыщике-любителе Шерлоке Холмсе.

Составил Владимир ТЮРИКОВ

ОТВЕТЫ НА КРОССВОРД, опубликованный в №28

ПО ГОРИЗОНТАЛИ: 5. Чиракчи. 7. Плагиат. 9. Учет. 10. Азия. 11. Станок. 13. Шип. 15. Оберон. 17. Амбиция. 19. Штихель. 21. Трюк. 22. Истра. 23. Афар. 25. Шпиц. 29. Немо. 30. Ершов. 32. Инкоу. 34. Чили. 35. Роза. 36. Аполлон. 37. Фультон.

ПО ВЕРТИКАЛИ: 1. Кретин. 2. Окорок. 3. Габбро. 4. Виваче. 5. Чечетка. 6. Иртыш. 7. Пикап. 8. Трифоль. 12. Описка. 14. Иж. 16. Бехзад. 18. Ишим. 20. Трап. 21. Теплица. 24. Рамазан. 26. Цейлон. 27. Авран. 28. Жираф. 29. Нурата. 31. Школа. 33. Кукла.