INV.№

ГОЛОС УЗБЕКИСТАНА

Эта дорогая Родина принадлежит всем нам!

11 августа 2000 года
№ 30 (424)
Цена свободная
Выходит с 5 марта 1992 года

Общественно-политическая газета Народно-демократической партии Узбекистана

СОБЫТИЯ НЕДЕЛИ

• **В ПЕКИНЕ СОСТОЯЛАСЬ ТОРЖЕСТВЕННАЯ ЦЕРЕМОНИЯ** открытия первого узбекско-китайского совместного предприятия «Узбекская ярмарка». Реализация этого проекта призвана содействовать успешному развитию двусторонних торгово-экономических отношений и, в частности, установлению делового партнерства между узбекскими и китайскими предпринимателями.

• **ВЫУЧИТЬ ЯПОНСКИЙ ЯЗЫК** за два месяца смогли двадцать узбекистанских юношей и девушек, которые стали победителями конкурса, объявленного по гранту правительства Японии. Об этом сообщила на пресс-конференции Чрезвычайный и Полномочный Посол Японии в Узбекистане Киёко Накаяма. По ее словам, группа посланцев Узбекистана будет обучаться в самых престижных университетах Японии.

• **РАЗВИТИЕ ЭКОЛОГИЧЕСКОЙ ЖУРНАЛИСТИКИ** в республике стало главной темой обсуждения на встрече, которая состоялась в Международном центре переподготовки журналистов. Она была организована при поддержке Фонда имени Конрада Аденауэра.

ПЛАНЫ СТРОИТЕЛЕЙ

В соответствии с постановлением Кабинета Министров страны о реорганизации структуры управления строительством в нашей столице создана ассоциация «Тошкенткурилиш». Председателем правления утвержден **Комилжон МУСЛИМОВ**, возглавлявший до этого акционерное общество открытого типа «Экспериментальный комбинат объемно-блочного домостроения» упраздненного «Ташжилинвестстроя».

Комилжон Ибрагимович говорит, что перед ассоциацией поставлена задача значительно повысить эффективность строительства за счет внедрения мирового опыта, передовых методов организации труда, значительного повышения деловой квалификации рабочих, инженеров и техников, улучшения подготовки и переподготовки кадров.

Характерно, что вступление в ассоциацию было исключительно добровольным. Трудовые коллективы всех подразделений бывшего «Ташжилинвестстроя» обсуждали: входить в состав совершенно новой строительно-монтажной организации или вести дело самостоятельно, на собственный риск. За редким исключением действующие в столице организации и предприятия строительной индустрии избрали первый вариант, и им гарантирована широчайшая свобода и самостоятельность в хозяйствовании, как и следует акционерным обществам. А таковыми являются все стройтресты, домостроительные комбинаты и предприятия-производители сборного железобетона, металлоконструкций, столярных изделий, керамзита, других материалов.

Собственно, ассоциации отведена лишь роль консультативного органа, защитника прав и интересов своих структурных подразделений в финансовых и прочих вопросах, организатора учебы кадров.

В состав ассоциации решили войти и несколько организаций и предприятий других строительных ведомств. В частности, самый крупный в Узбекистане завод железобетонных изделий № 2 бывшего Минстроя, совместное узбекско-югославское предприятие «Торсвик», специализирующееся на проектировании. Решили связать свою судьбу с «Тошкенткурилиш» также частные фирмы «Аиббой» и «Эркин курувчи».

Сейчас коллективы ассоциации, а их всего тридцать пять, принимают все меры к тому, чтобы как можно скорее преодолеть отставание, допущенное при прежней организационной структуре в первом полугодии в строительстве и вводе жилья, ряда других объектов. В 2000 году предстоит ввести в эксплуатацию 167 тысяч квадратных метров жилья. Значительную часть его составляют крупнопанельные дома новых, улучшенных серий. Тут решающее слово принадлежит ДСК № 1, коллектив которого действует слаженно и уверенно.

Ассоциация участвует в проводимых тендерах на право строить те или иные значительные здания и сооружения. Например, «Тошкенткурилиш» доверено строить в столице десять профессиональных колледжей и академических лицеев. Сооружение комплекса колледжа по улице Умида уже приближается к концу.

Итак, ассоциация «Тошкенткурилиш», призванная навести порядок в строительном комплексе столицы, делает первые уверенные шаги.

Икрам АХМЕТОВ

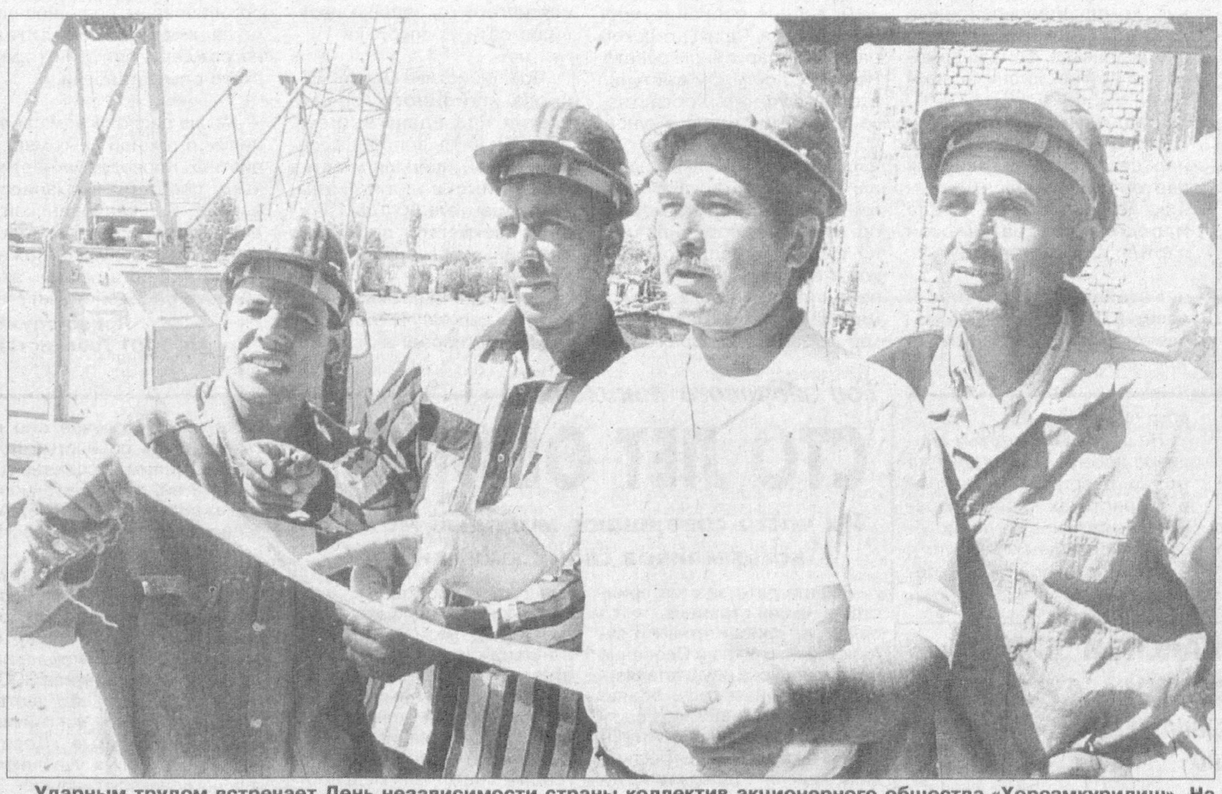

Ударным трудом встречает День независимости страны коллектив акционерного общества «Хорезмкурилиш». На его счету десятки новых объектов, сданных в эксплуатацию в Хорезмской области. Один из них — профессиональный колледж — возводится сейчас в Ханкинском районе.

НА СНИМКЕ: мастер О. Курбанов, бригадир монтажников И. Ахмедов, главный инженер О.Салимов и бригадир бетонщиков Р. Рахимов на строящемся объекте.

Фото Р. ЖУМАНИЯЗОВА (УзА)

В ЧЕСТЬ ПРАЗДНИКА

В дни празднования 9 годовщины независимости Узбекистана в Сырдарьинской области пройдет крупная благотворительная акция по оказанию материальной поддержки малообеспеченных семей, детей-сирот, инвалидов и одиноких престарелых. Инициатором ее проведения выступили местные органы власти, коллективы крупных промышленных предприятий и финансовых учреждений области.

— По предварительным данным, благотворительную помощь получат почти 17,5 тысячи человек, — говорит заведующий секретариатом по социальным вопросам областного хокимията Рустам Абдусаламов. — Размер оказанной им материальной поддержки превысит 46 миллионов сумов, будет роздано продуктов питания более чем на 17 миллионов сумов, верхней одежды и обуви — почти на 9 миллионов сумов. Помимо этого, больным и инвалидам будет выделено 53 путевки в санатории, более сотни комплектов костылей, 11 инвалидных колясок.

В каждом районе в малообеспеченных семьях за счет благотворительных средств будут проведены торжества по случаю бракосочетания и суннат-тои. Число же желающих участвовать в благотворительной акции, посвященной Дню независимости, растет с каждым днем. Об этом заявляют фермеры, руководители частных малых предприятий и фирм, простые жители.

Проведение акции не будет ограничено праздничными датами.

НОВАЯ ПРОДУКЦИЯ

Накануне праздника независимости в акционерном обществе «Куконкиме» налажено производство новой продукции — электролитов для аккумуляторов.

Эта продукция, необходимая для потребностей многих отраслей народного хозяйства и населения, до сих пор завозилась. Теперь химики Коканда регулярно каждый месяц будут поставлять почти 15 тонн аккумуляторных электролитов для населения Ферганской долины и народного хозяйства.

Новая продукция обеспечивает качественную и долгосрочную работу аккумуляторов и отправляется потребителям в специальной упаковке.

ПОДАРОК МАХАЛЛИНЦАМ

Прекрасный подарок подготовили к годовщине независимости жителям густонаселенной махалли «Пиязпая» города Андижана связисты АО «Андижантелеком»: здесь введена в строй действующих новая современная АТС, с помощью которой в двадцатитысячной махалле отныне не будет проблем с выходом на связь со ста пятьюдесятью странами мира.

Новая автоматическая телефонная станция оснащена оборудованием известной корейской компании «ДЭУ-Телеком» на восемь тысяч номеров. С вступлением станции в строй действующих еще три тысячи жителей махалли подали заявки на телефонизацию.

Добавим, что в настоящий момент в области завершается строительство современных АТС в городах Асака, Ханабад, Карасув, а в скором времени будет проложена кольцевая оптико-волоконная линия связи протяженностью почти в 180 километров. Она соединит областной центр с городами и райцентрами, а также с зарубежными абонентами.

ВСТАЮТ ТОРГОВЫЕ РЯДЫ

На месте старого рынка, доставлявшего много неудобств жителям в городе Чимбай началось строительство нового удобного места для торговли.

Новый рынок расположится на площади в два гектара, где будут построены новые торговые ряды, магазины для розничной и оптовой продажи.

Новое строительство чимбайцы будут вести в полном соответствии с постановлением Кабинета Министров Республики Узбекистан «О дополнительных мерах по совершенствованию деятельности рынков и созданию необходимых условий для реализации продукции».

Рынок, строящийся в восточном стиле, будет сдан в эксплуатацию к 9-летию независимости Узбекистана.

Спрашивают — отвечаем

ВНЕС КВАРТПЛАТУ — ЗАПЛАТИЛ ЗА ВСЕ?

В предыдущем номере «Голоса Узбекистана» прочитал очень интересную статью «Когда командует жилец». В связи с этим у меня возник такой вопрос: если слесарь товарищества собственников жилья исправит кран в моей квартире, надо ли мне за это платить или такая услуга учтена при начислении ему зарплаты в товариществе?

А. Рахимов, Ташкент

На публикацию материала «Когда командует жилец» читатели откликнулись живо и заинтересованно, задавали и вопросы. Ведь речь шла о насущной проблеме — создании товарищества собственников жилья. Поэтому мы решили вернуться к теме и продолжить разговор.

На собрании, посвященном созданию товарищества собственников жилья в махалле имени А. Авлоний, жители одного из домов наотрез отказались в него вступать.

— Было это в конце лета прошлого года, — рассказывает один из жильцов. — Тогда приглашали на собрание жителей всех окрестных домов. Выступили члены инициативной группы по созданию товарищества, даже из районного хокимията приходили. Разъясняли, агитировали. Не очень-то, правда говоря, мы тогда к ним прислушивались. Оно и понятно. Уже привыкли за многие годы к бесконечным реорганизациям коммунальных служб. То жэки, то арендные предприятия по эксплуатации жилого фонда, то еще как-нибудь их назовут... А толку от этого никакого не было. Только и делали, что квартплату собирали, а про наши нужды думали в последнюю очередь. Потому и в товарищество вступать не спешили. За развитием этого дела наблюдали как бы со стороны.

Но все познается в сравнении. Стали присматриваться к тем домам, что обслуживают работники товарищества. За короткое время вокруг них навели чистоту, благоустроили территорию. Новые двери в подъездах установили, во всех пролетах горит свет. Особенно зимой им завидовали. У нас то горячей воды нет, то отопление подводит. А там живут без проблем. К тому же выяснили, что в товариществе, хоть и не намного, но все же меньше платят за квартиру. Вот по всему и выходит, что зря мы в это дело не поверили. Теперь просим, чтобы и нас в товарищество приняли. Думаем, не откажут...

Как мне стало известно, жители еще двух многоквартирных домов, что сейчас обслуживает жэк, тоже хотят вступить в товарищество.

— При всем своем желании мы не сможем принять под свою опеку все соседние дома, жители которых об этом попросят, — говорит руководитель товарищества имени А. Авлоний **Александр АКМУРАДОВ.** — Все-таки есть какое-то оптимальное количество домов, которые наш штат сотрудников может эффективно обслуживать. Если их будет больше — не справимся. Но ведь они сами могут создать свое товарищество. Это в состоянии сделать даже жители одного дома. А своим опытом, если будет нужда, с удовольствием поделимся.

— Александр Улугбердыевич, насколько мне известно, сейчас члены вашего товарищества за один квадратный метр жилья платят всего на 2 сума меньше, чем жители таких же домов, обслуживаемых жэком. Почему вы установили такую квартплату?

— Тут надо начать с главного. А оно заключается в том, что мы лишь предлагаем установить размер квартплаты. А утверждает его наш высший орган — общее собрание жильцов. В этом одно из основных отличий товарищества от жэка, где эти цифры спускают сверху.

В данном случае, учитывая состояние жилого фонда, необходимые затраты на его сооружение и развитие, приобретение нужного оборудования и проведение благоустроительных работ, мы произвели расчеты. После их обсуждения общим собранием было принято решение установить именно такой размер квартплаты. Но нет сомнений в том, что она значительно снизится по мере того, как будет приводиться в порядок жилой фонд, уменьшатся затраты на его содержание.

Ведь это как в одной большой семье: если один раз сделать хороший ремонт собственного дома, вложив в это большие средства, то потом десятки лет можно только поддерживать его состояние без особых затрат... Тогда и квартплату можно существенно уменьшить.

— Известно, что в домах жэков жильцы все неполадки в квартирах, будь то сантехника или электропроводка, устраняют за свой счет. А как в вашем товариществе?

— В принципе то же самое. Только подход к этому несколько иной. Жилец для устранения неисправностей в своей квартире может пригласить нашего работника, но при этом ему не надо давать слесарю или электрику «на лапу». Все расчеты за подобные услуги производятся через нашу кассу по единым утвержденным тарифам. И это значительно дешевле, чем платить каким-то шабашникам.

Хотя за жильцом, конечно же, сохраняется право пригласить мастера со стороны. Вот только перекрыть воду или газ в общем стояке или отключить электропитание самостоятельно мы ему не позволим. Это должны делать только наши работники, которые отвечают за то, чтобы все коммуникации действовали нормально. Так что подвалы мы держим под замком. И если надо перекрыть подачу воды, придется вызвать представителя товарищества.

А вот что касается наличия в подъездах лампочек и стекол — то это наша святая обязанность. Тут с жильцов мы не имеем права ни копейки взять. Все это, в том числе газо- и водопроводные трубы, тепло- и электротрассы, на нашем попечении. Жильцы, внося квартплату, уже заранее за все запчасти к ним рассчитались. Так что здесь знаменитый «прием» слесарей: «это моя личная прокладка, для себя берег» — не пройдет. И если только хоть один жилец пожалуется на факт вымогательства со стороны нашего работника, такой человек будет немедленно уволен.

То же самое и с уборкой территории, озеленением, вывозом мусора. Тут каждый жилец должен знать четко: внес квартплату — заплатил за все.

Александр АРИСТОВ

ДОБРЫЕ УЛЫБКИ

Более двух тысяч воспитанников детского сада № 200 «Орзу» Чиланзарского района вспоминают о нем с благодарностью.

Ш. Асатова помнит, как родители водили ее в этот детский садик. Здесь можно было поиграть, чему-то научиться, здесь всегда вовремя и вкусно кормили. Шли годы, она получила высшее образование, стала врачом. И вот пришло время, когда и своего ребенка — маленькую Малику она повела в тот же детский сад № 200. Родным он стал для Х. Иногамходжаева, С. Маджидова и многих других, чьи дети, как и они сами, получают здесь азы знаний и воспитания.

Когда Л. Золотарева ходила в садик, она, конечно же, не думала, что через годы вновь вернется сюда. Закончила школу, медицинское училище и сейчас работает в родном «двухсотом» медсестрой.

Она, как и весь коллектив, с теплотой отзывается о заведующей детским садом, заслуженном учителе Узбекистана Н. Н. Петросовой. Сорок лет, со дня основания этого детского дошкольного учреждения, работает она здесь. Много сделала для его благоустройства, развития учебно-воспитательной работы среди детей. Сад по праву считается одним из лучших в Чиланзарском районе, да и в столице. «Орзу» поддерживает тесные связи со школой-гимназией № 103. Именно сюда поступают учиться питомцы детсада, уже зная основы узбекского, русского, английского языков, умея писать и считать. И не случайно все они учатся только на «хорошо» и «отлично».

А сейчас в старших группах детей знакомят с экономикой, правом. Работают в садике высококвалифицированные специалисты, такие, как А. Кадурина, А. Гукосянц, Г. Тимурова, которая заняла третье место на городском конкурсе «Мисс воспитательница-2000».

Пройдут годы. Нынешние воспитанники детского сада повзрослеют. Многое узнают, многому научатся. И кто-то из них обязательно приведет сюда, где прошли светлые детские годы, своего маленького сына или дочь.

Вячеслав ДРАЧЕВ

Газете отвечают

«ЗАЙЦЫ» В ФОРМЕ

Так называлась заметка, опубликованная в нашей газете 23 июня. Речь в ней шла о том, что в перечне категорий граждан республики, имеющих право бесплатно ездить в городском транспорте (участники и инвалиды войны 1941-1945 годов, другие категории — этот перечень был опубликован полностью 16 июня в «Голосе Узбекистана»), не значатся работники органов внутренних дел. Однако мало кто из обычных пассажиров видел, чтобы милиционеры платили за проезд.

Официальный ответ на эту публикацию прислал в редакцию заместитель руководителя службы работы с личным составом МВД Узбекистана **Ф. МАМАЮСУПОВ:**

В службе работы с личным составом Министерства внутренних дел Республики Узбекистан изучена статья корреспондента Икрама Ахметова, опубликованная в газете «Голос Узбекистана» 23 июня 2000 года (№ 23).

Действительно, в перечне I пункта Закона Республики Узбекистан «Об упорядочении бесплатного пользования городским пассажирским транспортом» среди категорий граждан, наделенных правом бесплатного пользования этим транспортом (кроме такси), работники учреждений внутренних дел не указаны.

В целях неукоснительного выполнения вышеупомянутого Закона руководство Министерства внутренних дел разослало учреждениям внутренних дел на местах указания.

В статье не указаны конкретные имена, звания, занимаемые должности и места службы работников милиции, которые пользовались городским транспортом бесплатно. По этой причине нам не удалось выявить их среди сотрудников многочисленных учреждений внутренних дел и принять к ним соответствующие меры, о чем ставим вас в известность.

ОТ РЕДАКЦИИ. Благодарим Ф. Мамаюсупова за конкретный и деловой ответ. Газета отнюдь не ставила задачей наказание отдельных работников милиции, когда для большинства из них бесплатный проезд стал обычным делом. Теперь, мы уверены, благодаря мерам, принятым МВД республики, это положение будет исправлено, «зайцы» в форме исчезнут из городского транспорта, а транспортные управления вернут десятки тысяч сумов, которые до сих пор им недоплачивали.

ТЕРРОРИСТАМ НЕ ДОБИТЬСЯ СВОЕЙ ЦЕЛИ

УЗУН. (Сообщают корреспонденты УзА М. Намозов и Ч. Тухтаев). Продолжается планомерная работа по ликвидации группы международных террористов, пытавшихся проникнуть в высокогорные кишлаки Сариасийского и Узунского районов Сурхандарьинской области. Боевики окружены в одном из необжитых горных ущелий. Пути их отступления в Республику Таджикистан блокированы. Все более сжимается кольцо вокруг бандитской группы.

Как подтверждают материалы радиоперехватов, во время столкновений было уничтожено около пятнадцати террористов.

Боевиков можно было бы уничтожить и одним ударом, сказали нам военные. Однако при этом мы тоже могли бы понести большие потери. Поэтому ведется обстрел из минометов по выявленным позициям противника. Установлены контрольные посты на всех тропах, дорогах и перевалах, по которым возможно продвижение боевиков. У наших солдат нет недостатка в оружии и продовольствии. Военным оказывает всестороннюю помощь и местное население.

По сведениям, полученным из достоверных источников, в составе бандформирований есть террористы, которые были непосредственными участниками кровавых событий, происходивших в прошлом году в Баткенском районе Кыргызстана. То, что некоторые боевики разговаривают друг с другом на иностранных языках, говорит о том, что в горах окопалась группа международных террористов.

Главная цель вражеских вылазок против Узбекистана — в налаживании транзитных перевозок наркотических веществ и оружия. Как бы они ни пытались скрыть свои злодеяния под маской всевозможных политических разговоров и лозунгов, их действия и анализ их радиопереговоров свидетельствуют об отсутствии у них каких-либо политических принципов.

Население, проживающее в таких маленьких горных кишлаках, как Киштут, Саринова, Регистон, Кунтурмас, Хамидарча, находящихся вблизи территорий, захваченных боевиками, переселены в безопасные места. Им оказывается всесторонняя помощь.

Несмотря на все эти события, мирные жители Сариасийского, Узунского районов, в целом Сурхандарьинская область не впали в панику и спокойно занимаются мирным трудом. Жизнь в оазисе идет своим чередом. (УзА)

* * *

Сообщения о проникновении бандитских групп на территорию Узбекистана на некоторых горных участках Сурхандарьинской области вызвали гнев и возмущение у всех жителей республики. В «Голос Узбекистана» поступают отклики читателей, глубоко убежденных, что бандиты будут уничтожены и не достигнут поставленных перед ними целей.

А. САИДХОДЖАЕВ,
рабочий АО «Оникс»

Наше производственное объединение выпускает мирную продукцию. Например, люстры «Оникса» известны далеко за пределами Узбекистана. Мы сотрудничаем с деловыми партнерами из разных стран, укрепляя экономику нашей республики.

Неужели кучка бандитов рассчитывает нас запугать, дестабилизировать обстановку. Каждому узбекистанцу ясны их цели — им не удастся сделать нашу республику перевалочной базой для транзита оружия и наркотиков.

Мы, рабочие, уверены, что бандиты понесут самое суровое наказание. У нашей страны есть достаточно возможностей пресечь любые происки террористов.

О. САРКИСЯН,
директор Ташкентского частного антиракового центра

Когда к нам приходят пациенты с тяжелейшим заболеванием — раком, мы делаем все возможное, применяя альтернативные методы лечения, чтобы вылечить людей. Гуманизм в полной мере присущ нашему обществу. А вот международные террористы, выполняя заказ своих хозяев, несут смерть и разрушения. Они решили проникнуть на территорию суверенного Узбекистана. Но им дан достойный отпор. И если они думают, что могут достигнуть своих пиратских целей или запугать нас, то эти устремления обречены на полный провал. Убежден, что бандформирования будут подавлены, и наш мирный труд им нарушить не удастся.

Вести НДПУ

НАСЫЩЕННАЯ ПОВЕСТКА

Булунгурский районный совет Народно-демократической партии Узбекистана подарил группе детей из малообеспеченных семей учебники и школьные принадлежности.

Затем в районном совете представители научных учреждений и учебных заведений, других организаций приняли участие в дискуссии, посвященной вопросам национальной независимости. Свои мысли и предложения высказали доцент Самаркандского института иностранных языков Ш. Ширинбаев, руководитель областного отделения фонда «Нуроний» Ш. Файзиев и другие.

Здесь же было проведено выездное заседание исполнительного бюро Самаркандского областного совета НДП Узбекистана. Был заслушан отчет Булунгурского районного совета партии о его деятельности по пропаганде среди населения идей национальной независимости, а также о работе парторганизаций области среди молодежи, ее дальнейшей активизации.

Наш корр.

Самаркандская обл.

В ЭТИ ДНИ

В целях наиболее полного освещения повседневной жизни и деятельности организаций нашей партии мы решили регулярно знакомить широкую общественность республики с теми мероприятиями, которые они проводят на местах. Надеемся, что местные партийные организации внесут свой вклад в эту общую работу и будут оперативно обеспечивать нас сведениями.

В советах НДП Андижанской, Джизакской, Наманганской и Ферганской областей состоялись собрания партийного актива. На них обсуждался вопрос об основных направлениях деятельности парторганизаций на данном этапе. На собраниях с докладами выступили секретарь Центрального Совета НДП Узбекистана А. Рустамов, ответственные работники ЦС М. Ельшов, С. Усманов, С. Курбанов.

* * *

На собрании партийного актива, организованном по инициативе Гулистанского городского совета НДП, обсуждался вопрос о пропаганде идей, провозглашенных Президентом Республики Узбекистан И. А. Каримовым в его выступлении «Верю в волю нашего мудрого народа».

* * *

На собраниях Наманганского и Янгиерского городского, Шараф-Рашидовского, Баяутского и Тахтакупырского районных советов при участии представителей местных хокимиятов и общественных организаций рассмотрены вопросы по подготовке и достойной встрече 9 годовщины государственной независимости Узбекистана.

* * *

Музыкальная композиция «Здоровое поколение — будущее Родины», показанная в Курган-тепа, превратилась в подлинный праздник, в котором участвовало много жителей. Подготовили праздничную композицию районные хокимият и совет НДП, местное отделение фонда «Камолот» и другие организации.

* * *

Тахтакупырский районный совет партии провел семинар секретарей первичных парторганизаций по изучению Программы и Устава Народно-демократической партии Узбекистана.

* * *

Кегейлийский районный совет НДП организовал соревнования по футболу между командами восьми местных предприятий, организаций и учреждений. Победила команда центральной районной больницы.

* * *

На собрании активистов партии в Сырдарьинском районном совете НДП Узбекистана был заслушан доклад ответственного работника Центрального Совета партии С. Усманова об основных направлениях деятельности партийных организаций на современном этапе. На собрании выступил первый заместитель хокима Сырдарьинской области А. Примкулов.

* * *

Подобное собрание прошло также в Туракурганском районном партийном совете. На нем с докладом выступил второй секретарь областного совета партии О. Ахунов.

* * *

Уйчинский районный совет партии совместно с фондами «Махалля» и «Камолот» организовал соревнования по футболу среди подростков в возрасте до 14 лет. Их победителям — сельской команде «Уйчи» и махаллинской команде «Гульбах» вручены переходящие кубки футбольных обществ и подарки спонсоров.

* * *

Наманганский районный совет партии провел в молодежном центре «Чоршанба окшоми» вечер отдыха, в котором участвовали 350 юношей и девушек. Всем понравилось выступление ансамбля художественной самодеятельности ширкатного хозяйства «Туркистан».

* * *

В городе Чуст торжественно открыт торговый центр «Камарсада». В подготовку мероприятия внес заметный вклад Чустский районный совет партии.

* * *

Бухарский городской совет НДП и акционерное общество «Бухаротекс» провели собрание активистов, посвятив его годовщине независимости республики.

* * *

По инициативе Олтынкульского районного совета партии проведена встреча, посвященная вопросам семьи. В ней приняли участие махаллинские аксакалы, представители схода граждан и секретари первичных партийных организаций.

* * *

В Нукусе состоялось собрание депутатов городского Совета народных депутатов, избранных от НДП.

* * *

В Чимбае прошел литературный вечер, посвященный 9-летию независимости Узбекистана. Его организовали районные хокимият и совет НДП, районные отделения фондов «Камолот» и «Соглом авлод учун».

* * *

Собрания, посвященные укреплению партийных рядов, проведены в советах НДП Касансайского и Чартакского районов.

* * *

Кокандский городской совет НДП в сотрудничестве с негосударственными организациями провел семинар на тему «Семья и закон».

* * *

В Маргелане по инициативе городского совета партии в махаллинских гузарах были организованы соревнования по шахматам. Победители награждены призами городского совета партии.

* * *

Мы не располагаем сведениями о тех или иных мероприятиях, проводимых партийными советами Сурхандарьинской, Кашкадарьинской и Хорезмской областей, что трудно объяснить. Может, партийные организации этих областей бездействуют?

Пресс-служба ЦС НДП Узбекистана

ОТКРЫТО МЕСТОРОЖДЕНИЕ

В предгорьях Писталитау Галляаральского района Джизакской области геологами открыто новое месторождение черного мрамора. Пока рано судить о масштабах запаса этого строительно-декоративного материала, но, без сомнения, только что открытое месторождение дает новые перспективы для Койташского рудника, на территории которого оно находится.

На основании первых анализов добытых образцов уже можно говорить о высоких характеристиках черного мрамора — прочности, пористости, декоративному рисунку, способности принимать полировку.

ТАШКЕНТСКИЙ ФИЛИАЛ РЕСПУБЛИКАНСКОЙ БИРЖИ НЕДВИЖИМОСТИ ОБЪЯВЛЯЕТ О ПРОВЕДЕНИИ АУКЦИОНА

25 августа, 8-15-22 сентября 2000 ГОДА
начало аукциона в 10.00

На аукцион выставляются автомашины:

ГКБ-8350,(прицеп) 1985 г. вып., стартовая цена 279 111 сум;
ГАЗ-2401, 1982 г. вып., стартовая цена 113 313 сум;
ЛЕК-452-77,(спецмикроавтобус) 1986 г. вып.,стартовая цена 206 274 сум;
УАЗ-452, 1984 г.вып., стартовая цена 161 784 сум;
КАВЗ-685"М", 1985 г.вып., стартовая цена 529 383 сум;
ГАЗ-53А, 1982 г.вып., стартовая цена 175 542 сум;
ГАЗ-2401 1983 г.вып., стартовая цена 75 542 сум;
ИЖ-2715-011-01,1986 г.вып.,стартовая цена 70 337 сум;
ВАЗ-21099, 1994 г. вып., стартовая цена 50 000 сум;
Нексия, 1998 г. вып., стартовая цена 650 000 сум;
БМВ-5/1, 1984 г. вып., стартовая цена 600 000 сум;
Москвич-412, 1970 г. вып., стартовая цена 25 000 сум;
ЗАЗ-968, 1985 г. вып., стартовая цена 15 000 сум;
БМВ, 1991 г. вып., стартовая цена 1 200 000 сум;
ТИКО, 1998 г. вып., стартовая цена 700 000 сум;
Москвич-2140, 1980 г. вып., стартовая цена 110 000 сум;
Москвич-412- кузов, 1982 г. вып., стартовая цена 15 000 сум;

А также земельные участки под ИЖС площадью 0,04 га, расположенные в Сергелийском районе г.Ташкента, стартовая цена 269 339 сум.

По земельным участкам прием заявок прекращается за 3 дня до аукциона.

По всем интересующим вопросам обращаться по адресу: г.Ташкент, Навоий,69. Телефоны: 144-44-72, 144-44-73.

Год здорового поколения

СТО ЛЕТ ОШИБОК

Их часто совершают молодые матери, вскармливая своих младенцев

Защита детства и материнства в нашей стране является одной из приоритетных государственных задач. Особенно действенно она осуществляется в нынешнем году, объявленном, как известно, Годом здорового поколения. И проведенная в масштабах республики неделя поддержки грудного вскармливания стала составной частью широкой программы оздоровления населения. Эту представительную акцию, которой практически были охвачены все, даже самые отдаленные районы страны, провели Всемирная организация здравоохранения, Детский фонд ООН ЮНИСЕФ, Минздрав и Комитет женщин Узбекистана.

Как подчеркнул руководитель представительства ЮНИСЕФ в Узбекистане Руди Родригес, проблема грудного вскармливания обрела глобальный характер, от ее решения во многом зависит ход реформы больничной практики, которая затронула все страны мира.

И как это случилось, что, в общем-то, естественное, обычное дело — грудное вскармливание ребенка вдруг стало глобальной проблемой? Чем она чревата? И как она решается? С этими вопросами мы обратились к доктору медицинских наук **Дильбар Иноятовне МАХМУДОВОЙ,** директору Научно-исследовательского института педиатрии Минздрава Узбекистана, который недавно стал обладателем международного сертификата «Бэби френдли» («Друг ребенка»), предоставленным ЮНИСЕФ. Она рассказала:

— Проблема эта не возникла вдруг, в одночасье, а накапливалась и обострялась в течение всего уходящего столетия. Теперь можно однозначно утверждать, что человечеством почти полностью утрачены традиционные, проверенные в веках навыки грудного вскармливания. Даже в учебники медицины и программы подготовки медработников проникли и прочно обосновались ошибочные идеи. Такие, как раздельное нахождение матери и ребенка после родов, кормление по графику, широкое использование искусственного молока и других жидкостей.

Особенно сильный удар по грудному вскармливанию ребенка наносит широкая пропаганда искусственного вскармливания и использования молочных смесей. Главными проводниками этой идеи являются компании, выпускающие продукцию для искусственного вскармливания и обеспечивающие этой идее мощную рекламу.

Понятно, компании пропагандируют свою продукцию с целью получения высоких прибылей. Удивительно другое — немало медицинских работников считают, что искусственное питание вполне может заменить грудное вскармливание, убеждая и других, что это современно и безопасно. Это отнюдь не так. Детские молочные смеси, даже если они изготовлены по самым изощренным научно обоснованным методам, не могут сравниться с грудным молоком. Хотя бы потому, что не обладают противоинфекционными свойствами.

Предположим, какой-либо фирме удалось бы точно скопировать грудное молоко, даже в этом случае оно не сможет быть полностью приспособленным абсолютно для всех детей, потому что молоко каждой матери меняется в зависимости от потребностей ее ребенка.

Таким образом, самое трудное — это сломать сложившиеся в последние годы ошибочные стереотипы. Именно на это направлена глобальная совместная инициатива ВОЗ и ЮНИСЕФ, составной частью которой являются настойчиво пропагандируемые «Десять шагов, ведущих к успешному грудному вскармливанию».

Шаги основываются на научно обоснованных, досконально изученных особенностях матери и новорожденного. В нашем институте эти, я бы сказала, золотые правила, приняты в полном объеме и им стремятся следовать все наши работники.

Часто спрашивают: Не истощает ли грудное вскармливание мать? Требуется ли ей особое питание? Эти вопросы — отголоски тех сложившихся ошибочных стереотипов, о которых мы уже говорили. Во-первых, запасы грудного молока будут постоянно сохраняться и восполняться столько времени, сколько мать будет кормить своего ребенка. Для того, чтобы вырабатывать грудное молоко дополнительно, требуется 500 калорий в день. Для этого всего лишь нужно есть разнообразую пищу, включающую овощи, и при этом стараться потреблять в пищу соль, в которую добавлен йод.

Очень важно научить мать правильно кормить своего ребенка. Кстати, в институте создана специальная служба, состоящая из опытных специалистов, которые в любое время по телефону 29-38-77 могут дать рекомендации по вопросам, связанным с грудным кормлением.

Рафаэль ЗАГРАТДИНОВ

Во исполнение постановления Кабинета Министров Республики Узбекистан «О мерах по увеличению децентрализованного экспорта в 2000 году свежей плодоовощной продукции»

Государственное предприятие «Узбекжелдорэкспедиция»

— генеральный фрахтовый агент Государственно-акционерной железнодорожной компании «Узбекистон темир йуллари» оказывает весь спектр экспедиторских услуг по транспортировке свежей плодоовощной продукции и консервации по железным дорогам стран СНГ в любую точку Содружества!

UZBEKZHELDOREXPEDICIA

ГП «Узбекжелдорэкспедиция» предлагает вам:

- экспедирование грузов по территориям стран СНГ и дальнего зарубежья
- розыск и прослеживание грузов до станции назначения
- оформление всех необходимых товаросопроводительных документов
- обеспечение подвижным составом в течение 2-х суток по месту нахождения отправителя
- обеспечение любым родом подвижного состава (вагона) на любую станцию отправления
- страхование

ГП «Узбекжелдорэкспедиция» предоставляет следующие скидки от тарифа по территории Казахстана на грузы, следующие из Республики Узбекистан:

- 50% скидку на перевозку свежих фруктов, плодоовощной и бахчевой продукции в рефрижераторном подвижном составе;
- в крытых вагонах - в размере 40%;
- вина и винопродуктов в цистернах - в размере 50%.

По территории Узбекистана на все виды скоропортящихся грузов распространяется от тарифа скидка в размере 50%.

А также по территории Российской Федерации предоставляется 50-процентная скидка на импорт плодоовощной продукции.

ГП «Узбекжелдорэкспедиция» принимает оплату в СКВ за транспортировку грузов по территориям иностранных государств от владельцев карточек «VISA». С 1 апреля 2000 года в Национальном банке ВЭД РУ ГП «Узбекжелдорэкспедиция» открыла специальный валютный счет для приема наличной СКВ от нерезидентов Республики Узбекистан.

Наш офис расположен в здании Управления ГАЖК «Узбекистон темир йуллари» по улице Тараса Шевченко, 7.

Наши телефоны: (+998 712) 59-58-12, 59-66-92, 59-62-63, 136-43-52.

Вы можете прислать нам ваши письменные запросы по факсам: (+998 71) 133-45-49, 132-01-49, 132-04-36 или по электронной почте по адресу: uzbexhd@online.ru.

А также вы можете обращаться в наши региональные отделения в городах Коканд, Самарканд, Бухара, Карши, Термез, Ургенч, Кунград, которые расположены в зданиях отделений железной дороги.

Зарубежный калейдоскоп

ДИНАСТИЯ ГОНЩИКОВ

Англичанин Дон Уэйлс установил мировой рекорд в гонках на электромобиле.

Он промчался на машине с двумя мощными авиационными электробатареями со скоростью 128 миль в час. Таким образом Дон успешно продолжил семейную традицию. Еще в 20-х годах рекорды устанавливал его дед сэр Малкольм Кэмпбелл, первым в мире достигший скорости 300 миль в час. А его дядя Дональд был обладателем мирового рекорда и на земле, и на воде — на машине и на гоночном катере.

КРЫСА НАПУГАЛА

В самолете, следовавшем рейсом Кувейт—Каир, внезапно началась паника.

179 пассажиров авиалайнера чуть от страха не умерли, когда по салону стала бегать огромная крыса. Люди так возбудились, что успокоить их смогли только после посадки, когда команде наконец удалось убить серую тварь.

ПОДРОСТКИ ЛЮБЯТ РЕМНИ

Новая мода среди норвежских подростков грозит подорвать бизнес местных авиаторов.

Буквально каждый день из самолетов пропадают ремни безопасности. Молодые норвежцы ухитряются аккуратно вытащить из кресел обе половинки ремня, чтобы затем сшить их и вставить себе в брюки в качестве пояса. В аэропортах Осло постоянно происходят задержки рейсов, поскольку пилотам запрещается взлетать, если не хватает ремней безопасности.

БЕСПОЛЕЗНЫЕ ВЕЩИ

Особым шиком среди богачей в последнее время считаются вещи, которыми... нельзя пользоваться.

Они могут поставить в своем дворце холодильник с неоткрывающейся дверцей или торшер с позолоченной лампой, не дающей света. В одном из ночных клубов Локарно недавно на аукционе ушло за баснословную сумму платье без прорезей для рук и с зашитым подолом, которое невозможно надеть. Пресыщенный миллионер готов украсить виллу унитазом, вырубленным из целого куска мрамора, и другими ненужными вещами, чтобы гордиться лишь тем, что ты их владелец.

ФАНАТЫ РАЗБУШЕВАЛИСЬ

На днях Лос-Анджелес охватили небывалые волнения.

Болельщики местной баскетбольной команды «Лейкерс» праздновали ее победу в финальном матче национального чемпионата. Торжествующие калифорнийцы ломали деревья, поджигали магазины, разгромили стоянку автомашин. На стадионе в центре буйства оказались несколько голливудских кинозвезд во главе с Джеком Николсоном, Брэдом Питтом и Мэлом Гибсоном... В общем, американские фанаты доказали, что ни в чем не уступают своим европейским коллегам, громившим бельгийские и голландские города во время Кубка Европы.

По материалам печати подготовила А. Перченко

ФАКТЫ НАШЕЙ НЕЗАВИСИМОСТИ

(Продолжение. Начало в № 26,27,28,29)

ГОД 1996

9 ЯНВАРЯ. В Узбекистане сдана в эксплуатацию компьютерная сеть передачи данных «Узпак», охватывающая все областные центры республики, где созданы оснащенные специальным оборудованием станции, подключенные к главной станции на Ташкентском центральном телеграфе.

13 ЯНВАРЯ. Состоялся первый рейс пассажирского самолета авиакомпании «Узбекистон хаво йуллари» по маршруту Ташкент—Джакарта.

19 ЯНВАРЯ. Вышло в свет 40-страничное приложение газеты «Таймс» /Великобритания/. В нем рассказывается о политических, экономических и социальных преобразованиях, которые произошли в жизни страны после обретения ею независимости.

26 ЯНВАРЯ. Природный газ по 100-километровой трассе газопровода пришел в город Зарафшан.

ЯНВАРЬ. Навоийский электрохимзавод выпустил первую партию сульфида натрия, который до этого времени завозился в республику из-за рубежа.

6-8 ФЕВРАЛЯ. В городе Рязани Российской Федерации состоялась универсальная выставка-ярмарка «Узбекские товары».

9 ФЕВРАЛЯ. В Ташкенте открылись Навоийские чтения, посвященные 555-летию со дня рождения великого узбекского поэта Алишера Навои.

ФЕВРАЛЬ. Акционерное общество «Андижангушт» освоило выпуск гематогена — препарата, необходимого для лечения малокровия, а мраморный завод акционерного общества «Кокча», созданный в Гиждуванском районе Бухарской области, выпустил первую партию своей продукции.

12 МАРТА. Создана Палата товаропроизводителей и предпринимателей Узбекистана.

25 МАРТА. В городе Асака Андижанской области на СП «УзДЭУавто» вступила в строй производственная линия по выпуску микроавтобусов «Дамас».

МАРТ. Андижанский механический завод начал серийный выпуск восьмирядной сеялки для посева хлопчатника под пленкой, а на ферганском производственном объединении «Азот» налажено производство нового препарата «Сихат» («Здоровье»), предназначенного для дефолиации хлопчатника, впервые созданного учеными Института удобрений Академии наук Узбекистана.

17 АПРЕЛЯ. Создан фонд молодежи Республики Узбекистан «Камолот».

20-28 АПРЕЛЯ. В Ташкенте проведен первый фестиваль современной музыки «Ильхом-XX».

25-26 АПРЕЛЯ. В Ташкенте состоялась V сессия Олий Мажлиса Республики Узбекистан первого созыва, на которой был принят Закон Республики Узбекистан «Об учреждении ордена «Амир Темур».

29 АПРЕЛЯ. Образована Государственно-акционерная компания «Узбеккино».

АПРЕЛЬ. Введена в эксплуатацию опытно-промышленная установка по производству серы в газоперерабатывающем управлении «Шуртангаз», совместное предприятие «Снифко» Узбекбирлашув впервые в республике начало производство мягкой мебели, а в Намангане вступило в строй СП по производству искусственной кожи, построенное совместно с германской фирмой «Тестимо».

2 МАЯ. Создана Банковско-финансовая академия Республики Узбекистан.

7-10 МАЯ. В Ташкенте состоялась первая Международная выставка сельхозпродуктов, пищевой промышленности и упаковочных технологий. Свою продукцию и передовые технологии демонстрировали на выставке 85 фирм из более чем 20 стран мира.

МАЙ. Началось движение поездов по маршруту Шахрихон—Ханабад.

18 ИЮНЯ. На Асакинском узбекско-южнокорейском совместном автомобильном заводе «УзДЭУавто» начался выпуск легковых автомобилей марки «Тико».

25 ИЮНЯ. На совместном узбекско-южнокорейском предприятии «УзДЭУавто» состоялся пуск линии по производству автомобилей «Нексия».

ИЮНЬ. В Ангренском акционерном обществе «Промкартонторг» произведены первые 1500 тонн целлюлозы — необходимого сырья для производства бумаги и картона, основная масса которой ранее завозилась в республику из-за границы.

15-21 ИЮЛЯ. В республике впервые проведена Неделя массового спорта.

ИЮЛЬ. В колхозе «Ийк-ота» Юкоричирчикского района Ташкентской области состоялся первый Республиканский художественный конкурс детей-инвалидов.

26 АВГУСТА. В городе Кувасай сдано в промышленную эксплуатацию предприятие по производству архитектурно-строительного листового стекла акционерного общества «Кварц».

29-30 АВГУСТА. В Ташкенте состоялась шестая сессия Олий Мажлиса Республики Узбекистан, на которой были приняты законы Республики Узбекистан «Об учреждении ордена «Буюк хизматлари учун», «Об издательской деятельности«, «Об охране здоровья граждан», «О семеноводстве» и другие законодательные акты.

АВГУСТ. В Шахрисабзе вступила в строй первая очередь комбината хлебопродуктов, а акционерное общество «Оматрезина» в Ташкенте освоило производство микропористой резины, используемой для изготовления подошв для обуви.

1 СЕНТЯБРЯ. В Ташкенте открылся Музей олимпийской славы.

27-29 СЕНТЯБРЯ. В Самарканде состоялся международный симпозиум, посвященный 660-летию Амира Темура.

СЕНТЯБРЬ. С конвейера производственного объединения «Ташкентский тракторный завод» сошли первые десять тракторов марки-130, в поселке Акташ Туракурганского района Наманганской области открылась спичечная фабрика частной многопрофильной фирмы «Шаме Лтд», а в городе Кувасае открылся первый в республике учебно-научный производственный центр предпринимателей. На учебу в новый колледж были приняты 300 юношей и девушек.

5 ОКТЯБРЯ. В Ташкенте открылись Дни культуры Германии.

18 ОКТЯБРЯ. В Ташкенте состоялось открытие Государственного музея истории темуридов, а в городах Самарканде и Шахрисабзе были открыты памятники Амиру Темуру.

ОКТЯБРЬ. В Нурабаде с конвейера нового завода одного из подразделений Навоийского горно-металлургического комбината сошла первая полиэтиленовая труба.

30 НОЯБРЯ. В городе Тойтепа Ташкентской области состоялось открытие узбекско-корейского совместного предприятия «Кабул-Тойтепа текстиль».

НОЯБРЬ. В городе Карши сдана в эксплуатацию трикотажная фабрика, а в Наманганской области создано совместное узбекско-германское предприятие по выпуску бумаги повышенного качества из отходов хлопкоочистительных заводов — линта и пуха.

4 ДЕКАБРЯ. Создан фонд «Нуроний» по социальной поддержке ветеранов Узбекистана.

26-27 ДЕКАБРЯ. В Ташкенте состоялась VII сессия Олий Мажлиса Республики Узбекистан первого созыва. На сессии были приняты законы Республики Узбекистан «О политических партиях», «О нотариате», «Об адвокатуре», «Об основах государственной жилищной политики», «Об охране атмосферного воздуха», «Об учреждении почетного звания «Заслуженный работник гражданской авиации Республики Узбекистан», «Об установлении Дня учителя и наставника» и другие.

29 ДЕКАБРЯ. На сессии Ташкентского городского Совета народных депутатов утвержден новый герб города Ташкента.

30 ДЕКАБРЯ. На Мубарекском газоперерабатывающем заводе пущен 15-й блок сероочистки, способный перерабатывать два миллиарда кубометров в год.

ДЕКАБРЬ. В кишлаке Бустон Ташлакского района Ферганской области вступил в строй мини-завод по переработке молока, построенный совместно с французскими специалистами, который начал выпускать 7 видов продукции, в том числе голландский сыр, а в кишлаке Заркент Янгикурганского района Наманганской области открылась узбекско-испанская фирма «Алтиери Веникола» по переработке 20 тысяч тонн винограда в год.

Летопись ведет Владимир ТЮРИКОВ

ТЕЛЕВИДЕНИЕ

ПОНЕДЕЛЬНИК, 14

Телеканал «Ўзбекистон»

Вниманию телезрителей!
В связи с профилактикой на канале УзТВ-1 в понедельник, 14 августа трансляция программ телеканала «Узбекистан» начнутся в 15.00 часов.

15.00 «Олтин тож». Телевизионная игра.
15.20 «Сказка о царе Салтане». Мультфильм.
16.30 2000 год - год здорового поколения. «Здоровое поколение - это наше будущее».
18.00 Новости.
18.10 Мультфильм.
18.25 «Тафсилот».
18.40 «Мусиқа бекати».
18.50 «Счастливый случай».
19.30 «Ахборот» (рус.)
20.00 Вечерние сказки.
20.15 Биржевые и банковские вести.
20.30 «Ахборот».
21.35 «Бархаёт наволар». С. Калонов.
22.25 «Экспедиция». Премьера телесериала. 11-серия.
23.15 «Доброго пути, олимпийцы!»
23.25 Программа «Маънавият».
00.00 «Ахборот».
00.35 «Женское танго». Художественный фильм.
2.00-2.05 Символы Родины.

Уз ТВ II

9.00 «Давр тонги».
10.05 Студия «Новое поколение»: «Ким эпчилу, ким чаккон?», «Кичкинтой театри», «Мультқарусель».
11.00 «Давр». Обзор недели.
11.40 «Дон Кихот». Телесериал. 1-серия.
20.15 «Хандалак». Юмористический тележурнал.
20.40 Узбекское кино в годы Независимости. Беседа с председателем ГАК «Ўзбеккино» Т.Юнусовым.
20.50 Узбекское кино в годы Независимости. «Имам аль Бухари». Телесериал. 1-серия.
21.35 «Бир пиёла чой устида».
22.00 «Давр». Информационная программа.
22.40 «Эколаш».
22.45 «Даллас». Телесериал.
23.30 «Давр». Информационная программа.
23.45 «Тунги наволар».
23.55 Спорт на телеканале «Ёшлар»: «Короли ринга».
0.55-1.00 «Тонг юлдузи».

Уз ТВ III

18.00, 21.00, 22.30, 00.05 «Пойтахт». Информационная программа.
18.20 2000 год - год здорового поколения. «О тебе и для тебя».
18.40 Телегазета «Экспресс».
19.35 Сериал на ТТВ. «Черная жемчужина».
21.20 Тележурнал «Омад».
22.20 К 9-летию Независимости Республики Узбекистан. «Она юртим жамоли».
23.20 Сериал на ТТВ. «Богатые и знаменитые».
00.25 «Спокойной ночи, мой город!»

Международный телеканал

14.50-15.50 ТУРЕЦКОЕ ТЕЛЕВИДЕНИЕ
15.55 «Вавилонская башня». Телесериал.
17.00 Мультқарусель.
17.20 Клуб «Белый попугай».
18.00 «Ералаш». Юмористический журнал.
18.10 «Сегодня в мире». Информационная программа.
18.15 Фильм «Пароль знали двое».
20.00 «Время»
20.45 «Бизнес-ревю».
21.00 «Дил изҳори».
21.40 «Немецкая волна на ТВ-4».
22.00 «Вести»
22.30 «Дил изҳори».
23.10 Кинематограф: «К востоку от рая». Сериал.
00.05 «Ахборот» (рус.)
00.30 «Спокойной ночи!»

30-канал

До 18.00 профилактические работы
18.35 «Ура, каникулы!»: «Сейлормун», мультсериал.
19.00 «Королева сердец», телесериал.
21.30 Детектив (Франция,1981г.), в ролях:М.-Жобер, В.Лану, П.Бушите.
23.15 «Трое» приключенческий сериал (США).
00.00 «Анекдот слышали?», юмористическая программа.

ОРТ

5.00 Телеканал «Доброе утро»
8.00 Новости
8.15 «Вавилонская башня». Сериал
9.15 Поле чудес
10.15 Веселые истории в журнале «Ералаш»
10.30 Сериал «Компьютерные войны»
11.00 Новости
11.15 Телеканал «Добрый день»
11.50 «Золотая серия». Галина Польских, Николай Караченцов в фильме «Белые росы»
13.30 Программа «Вместе»
14.00 Новости
14.20 Приключенческий мультсериал «Вокруг света за 80 дней»
14.40 Звездный час
15.10 ...До шестнадцати и старше
15.45 Вкусные истории
15.55 «Вавилонская башня». Сериал
17.00 Новости (с сурдопереводом)
17.20 Клуб «Белый попугай»
18.00 Веселые истории в журнале «Ералаш»
18.15 Ирина Алферова, Алексей Булдаков в приключенческом фильме «Пароль знали двое»
20.00 Время
20.45 Секретное расследование в сериале «Тысячелетие»
21.40 Время футбола
22.20 Виктор Цой в фильме «Игла»
23.50 Новости
0.05 «Паранормальные явления. Закрытое досье»

РТР

5.00, 6.00, 7.00, 8.00 Вести.
5.15, 5.30, 6.30, 6.50, 7.40, 8.20 Доброе утро, Россия.
5.20, 7.30 Семейные новости.
6.35 Телеспецназ.
7.15 Почта РТР.
8.15 Черным по белому.
8.35 «Ноев ковчег». Мультсериал (США).
9.00 «Мануэла». Телесериал (Италия - Аргентина).
10.00 Вести.
10.35 «Санта-Барбара». Телесериал (США).
11.30 Русское лото.
12.10 «Русские напевы», «Теремок». Мультфильмы.
12.30 Марьина роща.
13.00 Вести.
13.35 «Черная жемчужина». Телесериал (Аргентина).
14.25 «Богатые и знаменитые». Телесериал (Мексика - Аргентина).
15.20 «Простые истины». Телесериал.
16.00 Вести.
16.30 Вечерний экран. «Сам себе режиссер». Избранное.
17.00 Вечерний экран. Габриэлла Мариани, Александр Домогаров, Кирилл Козаков, Юрий Яковлев, Лев Дуров в телесериале «Графиня де Монсоро».
18.00 «Комиссар Рекс». Телесериал (Австрия - Германия).
19.00 Вести.
19.30 Дежурная часть.
19.50 «Истории любви». Телесериал (Бразилия).
21.55 Георгий Мартынюк, Леонид Каневский, Эльза Леждей в телесериале «Следствие ведут Знатоки».
23.35 «К-2» представляет: музыка и кино Микаэла Таривердиева в «Колизее».

ТВ-6

7.50 ВСТАВАЙ !
8.00 ДЕНЬ ЗА ДНЕМ
9.40 Дорожный патруль. Сводка за неделю
10.00 Новости
10.10 Боевик «Боеголовка»
12.15 «Все в сад!»
13.05 «КАТАСТРОФЫ НЕДЕЛИ»
14.00 ДЕНЬ ЗА ДНЕМ
16.00 Новости
16.25 Сериал «Богатые тоже плачут», 76 серия
17.20 «Отдохнем»
17.30 ДИСК-канал
18.05 «Про любовь»
18.35 Юмористический сериал «Дежурная аптека II», 50 серия
19.15 Дорожный патруль. Сводка за неделю
19.30 «Юмористическая программа «АМБА-ТВ»
20.00 Сериал «Морская полиция»: «За закрытыми дверями»
21.00 НОВОСТИ ДНЯ
21.30 «ВЫ ОЧЕВИДЕЦ» с И. Усачевым
22.25 Сериал «Вавилон 5», 17 серия
23.45 Новости
0.05 Фильм «Золотой туман»
1.20 ДИСК-канал
1.55 Дорожный патруль

ВТОРНИК, 15

Телеканал «Ўзбекистон»

6.00 «Ассалом, Ўзбекистон!»
8.00-8.35 «Ахборот».
8.35 ТВ-маркет.
8.40 Обзор центральных газет.
8.55 «Истиқлол фидоийлари». «Абдурауф Фитрат» («Ўзкинохроника»)
9.05 «Қуёшли юрт тароналари». Музыкальная программа.
9.30 «Ўзлик». Художественно-публицистическая передача.
10.00, 12.00, 14.00, 18.00 Новости
10.05 Изучаем новый алфавит.
19.30 «Ахборот» (рус.)
20.00 Вечерние сказки.
20.15 «Золотое наследие».
20.30 «Ахборот».
21.05 К 9-летию Независимости Республики Узбекистан. «Истиқлол нашидаси».
21.15 «Бунёдкорлик». 2-серия.
21.35 «Пусть мир заполняется песней». Музыкальная программа.
22.05 «Адолат мезони».
22.20 Футбол. Чемпионат Узбекистана. «Навбахор» - «Дустлик».
23.50 «Ахборот».
00.25 «Белые росы». Художественный фильм.
1.45-1.50 Символы Родины.

Уз ТВ II

9.15 Почта «Нового поколения», «Мультқарусель».
10.00 «Профиль века».
10.20 «Дон Кихот». Телесериал. 2-серия.
11.05 «Талант-2000».
11.35 «Даллас». Телесериал.
19.00 «Давр». Информационная программа.
19.35 «Индаба». Телесериал.
20.00 «Давр»-интервью.
20.40 Узбекское кино в годы Независимости. «Имам аль Бухари». Телесериал. 2-серия.
21.25 «Агарда соликти келса...»
22.00 «Давр». Информационная программа.
22.40 «Эколаш».
22.45 «Даллас». Телесериал.
23.30 «Давр». Информационная программа.
0.00 Спорт на телеканале «Ёшлар»: Теннис.
1.00-1.05 «Янги тонг».

Уз ТВ III

7.30 «Если хочешь быть здоров».
7.40 «Пойтахт». Информационная программа.
8.00 Телегазета «Экспресс».
8.20 «Экран-детям». Мультфильм.
9.40 Тележурнал «Омад».
10.25 «Рамаяна». 29-серия.
11.00-11.20 «Пойтахт». Информационная программа (рус.)
18.00, 21.00, 22.30, 00.05 «Пойтахт». Информационная программа.
18.20 «Медицина для Вас».
19.35 Сериал на ТТВ. «Черная жемчужина».
21.20 Тележурнал «Омад».
23.20 Сериал на ТТВ. «Богатые и знаменитые».
00.25 «Спокойной ночи, мой город!»

Международный телеканал

14.50-15.50 ТУРЕЦКОЕ ТЕЛЕВИДЕНИЕ
15.55 «Вавилонская башня». Телесериал.
17.00 Мультқарусель.
17.15 «Хазил».
17.20 «Сегодня в мире». Информационная программа.
17.30 Майкл Дуглас в фильме «Кома».
19.15 «Жди меня».
20.00 «Время»
20.45 «Соккер-клуб».
21.00 «Дил изҳори».
21.40 «Дурдаршан».
22.00 «Вести».
22.30 «Дил изҳори».
23.10 Кинематограф: «К востоку от рая». Сериал.
00.00 «Ахборот» (рус.)
00.30 «Спокойной ночи!»

30-канал

09.30 «Старые знакомые», Р.Ибрагимов,2-я часть, музыкальная программа.
10.00 «Карапуз-ТВ»: «Черепашки ниндзя», мультсериал.
10.30 «Не могу сказать «Прощай», мелодрама (Россия,1982г.), в ролях: С.Варчук, А.Иванова.
18.35 «Ура, каникулы!»: «Сейлормун», мультсериал.
19.00 «Королева сердец», телесериал.
21.30 «Хилари и Джеки», драма (Англия), в ролях: Рэйчел Гриффитс, Эмили Уотсон.
23.00 «Покажи себя сам», развлекательная передача.
23.15 «Папочка-майор», юмористический сериал (США).
23.40 «Стриж и другие», музыкально-развлекательная программа.

ОРТ

5.00 Телеканал «Доброе утро»
8.00 Новости
8.15 «Вавилонская башня». Сериал
9.15 Здоровье
9.45 Колесо истории
10.30 Сериал «Компьютерные войны»
11.00 Новости
11.15 Телеканал «Добрый день»
11.50 Мультсеанс: «Каштанка»
12.25 «Спрут». Сериал
13.30 Программа «Вместе»
14.00 Новости
14.20 Приключенческий мультсериал «Вокруг света за 80 дней»
14.40 Царь горы
15.10 ...До шестнадцати и старше
15.45 Вкусные истории
15.55 «Вавилонская башня». Сериал
17.00 Новости
17.15 Веселые истории в журнале «Ералаш»
17.30 Петр Вельяминов, Игорь Кваша в остросюжетном фильме «Хищники»
19.15 Жди меня
20.00 Время
20.45 Комедийный сериал «Полная безопасность»
21.40 Звезда по имени Солнце. 10 лет спустя
22.10 Виктор Цой и группа «Кино». Концерт в «Олимпийском». 5 мая 1990 года
23.20 Новости
23.35 Сериал «К востоку от рая»
0.40 Сериал «Затерянные на земле»

РТР

5.00, 6.00, 7.00, 8.00 Вести.
5.15, 5.30, 6.30, 6.50, 7.40, 8.20 Доброе утро, Россия.
5.20, 7.30 Семейные новости.
6.35 Телеспецназ.
7.15 Почта РТР.
8.15 Черным по белому.
8.35 «Ноев ковчег». Мультсериал (США).
9.00 «Мануэла». Телесериал (Италия - Аргентина).
10.00 Вести.
10.35 «Санта-Барбара». Телесериал (США).
11.30 Диалоги о животных.
12.30 Марьина роща.
13.00 Вести.
13.30 «Черная жемчужина». Телесериал (Аргентина).
14.25 «Богатые и знаменитые». Телесериал (Мексика - Аргентина).
15.20 «Простые истины». Телесериал.
16.00 Вести.
16.30 Вечерний экран. «Сам себе режиссер». Избранное.
17.00 Вечерний экран. Габриэлла Мариани, Александр Домогаров, Кирилл Козаков, Юрий Яковлев, Лев Дуров в телесериале «Графиня де Монсоро».
18.00 «Комиссар Рекс». Телесериал (Австрия - Германия).
19.00 Вести.
19.30 Дежурная часть.
19.50 «Истории любви». Телесериал (Бразилия).
22.00 Георгий Мартынюк, Леонид Каневский, Эльза Леждей в телесериале «Следствие ведут Знатоки».
23.55 Время кино. Ник Нолт в мелодраме «Улица Канареек» (США).

ТВ-6

7.50 ВСТАВАЙ !
8.00 ДЕНЬ ЗА ДНЕМ
9.45 Дорожный патруль
10.00 Новости
10.10 Комедия «Лихая парочка»
12.10 Сериал «Вавилон 5», 17 серия
13.00 Сериал «Морская полиция»: «За закрытыми дверями»
14.00 ДЕНЬ ЗА ДНЕМ
16.00 Новости
16.25 Сериал «Богатые тоже плачут», 77 серия
17.20 «Отдохнем»
17.35 «ЛЕ-GO-GO» с Ильей Легостаевым
18.10 «Х-ФАКТОР»
18.40 Юмористический сериал «Дежурная аптека II», 51 серия
19.20 Дорожный патруль
19.30 Юмористическая программа «БИС»
20.00 Сериал «Морская полиция»: «Длинный рейс»
21.00 НОВОСТИ ДНЯ
21.30 СВ-ШОУ. Лада ДЭНС
22.25 Сериал «Вавилон 5», 18 серия
23.30 Дорожный патруль
23.45 Новости
0.05 Фильм-концерт А.Укупника «100% любви»
1.00 ДИСК-канал
1.35 Дорожный патруль
1.45 Юмористический сериал. «Дежурная аптека II», 51 серия

СРЕДА, 16

Телеканал «Ўзбекистон»

6.00 «Ассалом, Ўзбекистон!»
8.00-8.35 «Ахборот».
8.40 Обзор центральных газет.
8.55 Пейзажы Родины. «Ўзбекистон дурдоналари». Премьера «Ўзбектелефильма».
9.25 Концерт.
9.45 «Маърифат». Телеальманах.
10.00, 12.00, 14.00 , 18.00 Новости
19.30 «Ахборот» (рус.)
20.00 Вечерние сказки.
20.15 «Программа народного образования в действии».
20.30 «Ахборот».
21.05 К 9-летию Независимости Республики Узбекистан. «Истиқлол нашидаси».
21.15 «Бунёдкорлик». 3-серия.
21.40 «Қўшиқларим Сизга армуғон». Х. Рахматов.
22.05 К 9-летию Независимости Республики Узбекистан. «Буюк аждодларимиз». Н. Кубро.
«Тунги хамроҳ»:
22.25 1. «Қалб сайёраси». 2 «Дунё кўриб дунёлар ярат».
23.05 «Футбольное обозрение».
23.20 «Ахборот».
23.55 «Потомок «Белого Барса». Художественный фильм. 1-серия.
1.00-1.05 Спокойной ночи!

Уз ТВ II

9.00 «Давр». Информационная программа.
9.15 Студия «Новое поколение»: «Боланинг тили», «Мультқарусель».
10.00 «Давр» - интервью.
10.15 «Дон Кихот». Телесериал. 3-серия.
11.10 «Даллас». Телесериал.
11.55 «Хайрат».
19.00 «Давр». Информационная программа.
19.30 «ТВ-анонс и Эколаш».
19.35 «Индаба». Телесериал. Заключительная серия.
20.00 «Спортлото».
20.10 «Ракурс».
20.35 Узбекское кино в годы Независимости. «Имам аль Бухари». Телесериал. 3-серия.
21.20 «Эркин фикр».
21.45 «Каталог».
22.00 «Давр». Информационная программа.
22.40 «Эколаш».
22.45 «Даллас». Телесериал.
23.30 «Давр». Информационная программа.
23.45 Футбол на телеканале «Ёшлар»: «Евро-2000». Полуфинал.
1.15-1.25 Спокойной ночи.

Уз ТВ III

7.30 «Если хочешь быть здоров».
7.40 «Пойтахт». Информационная программа.
8.00 Телегазета «Экспресс».
8.20 «Экран-детям». Мультфильм.
9.40 Тележурнал «Омад».
10.25 «Рамаяна». 30-серия.
11.00-11.20 «Пойтахт». Информационная программа (рус.)
18.00, 21.00, 22.30, 00.05 «Пойтахт». Информационная программа.
18.20 «Приватизация: шаг за шагом».
18.40 Телегазета «Экспресс».
19.00, 20.15 «Табриклаймиз, қутлаймиз».
19.35 Сериал на ТТВ. «Черная жемчужина».
21.20 Тележурнал «Омад».
22.20 «Защитники правопорядка».
22.50 Телегазета «Экспресс».
23.20 Сериал на ТТВ. «Богатые и знаменитые».
00.25 «Спокойной ночи, мой город!»

Международный телеканал

14.50-15.50 ТУРЕЦКОЕ ТЕЛЕВИДЕНИЕ
15.55 «Вавилонская башня». Телесериал.
17.00 Мультқарусель.
17.20 «Сегодня в мире». Информационная программа.
17.35 «Вкусные истории».
17.40 «Маски-шоу».
18.10 Комедия Леонида Гайдая «Не может быть».
20.00 «Время»
20.45 «Бизнес-ревю».
21.00 «Дил изҳори».
21.45 К 9-летию Независимости Республики Узбекистан: «Эътироф».
22.00 «Вести».
22.30 «Дил изҳори».
23.10 Кинематограф: «Приключения Шерлока Холмса».
24.00 «Ахборот» (рус.)
00.25 «Спокойной ночи!»

30-канал

09.30 «Очевидец», документальный сериал о природе.
10.00 «Карапуз-ТВ»: «Черепашки ниндзя», мультсериал.
10.30 «Девушка и дельфин», крим.мелодрама (Италия),в ролях:Ф.Неро, А.Брохен
18.35 «Ура, каникулы!»: «Сейлормун», мультсериал.
19.00 «Королева сердец», телесериал.
21.30 «Смерть среди айсбергов», фильм-катастрофа (США,1977г.),в ролях: Р.Харрис, Ш.Рэмплинг, Б.Деррек.
23.15 «Папочка-майор», юмористический сериал (США).
23.40 «Интернет-кафе», информационно-развлекательная программа.

ОРТ

5.00 Телеканал «Доброе утро»
8.00 Новости
8.15 «Вавилонская башня». Сериал
9.15 Пока все дома
9.50 Жди меня
10.30 Сериал «Компьютерные войны»
11.00 Новости
11.15 Телеканал «Добрый день»
11.40 «Спрут». Сериал
13.30 Программа «Вместе»
14.00 Новости (с сурдопереводом)
14.20 Приключенческий мультсериал «Вокруг света за 80 дней»
14.40 Зов джунглей
15.10 ...До шестнадцати и старше
15.45 Вкусные истории
15.55 «Вавилонская башня». Сериал
17.00 Новости (с сурдопереводом)
17.15 Маски-шоу
17.35 Вкусные истории
17.45 Диагноз для Чикатило
18.10 Губит людей не пиво в комедии Леонида Гайдая «Не может быть»
20.00 Время
20.45 Сериал «Полная безопасность»
21.40 Эдвард Радзинский. «Как стать Наполеоном». Часть 1-я
22.25 Сериал «К востоку от рая»
23.10 Футбол. Товарищеский матч. Сборная России - Сборная Израиля
0.10 Международный турнир по вольной борьбе памяти Ивана Ярыгина
1.15 Новости

РТР

5.00, 6.00, 7.00, 8.00 Вести.
5.15, 5.30, 6.30, 6.50, 7.40, 8.20 Доброе утро, Россия.
5.20, 7.30 Семейные новости.
6.35 Телеспецназ.
7.15 Почта РТР.
8.15 Черным по белому.
8.35 «Ноев ковчег». Мультсериал (США).
9.00 «Мануэла». Телесериал (Италия - Аргентина).
10.00 Вести.
10.35 «Санта-Барбара». Телесериал (США).
11.30 Диалоги о животных.
12.30 Марьина роща.
13.00 Вести.
13.30 «Черная жемчужина». Телесериал (Аргентина).
14.25 «Богатые и знаменитые». Телесериал (Мексика - Аргентина).
15.20 «Простые истины». Телесериал.
16.00 Вести.
16.30 Вечерний экран. «Сам себе режиссер». Избранное.
17.00 Вечерний экран. Габриэлла Мариани, Александр Домогаров, Кирилл Козаков, Юрий Яковлев, Лев Дуров в телесериале «Графиня де Монсоро».
18.00 «Комиссар Рекс». Телесериал (Австрия - Германия).
19.00 Вести.
19.30 Дежурная часть.
19.50 «Истории любви». Телесериал (Бразилия).
22.00 Георгий Мартынюк, Леонид Каневский, Эльза Леждей в телесериале «Следствие ведут Знатоки».
23.55 Время кино. Ник Нолт в мелодраме «Улица Канареек» (США).

ТВ-6

7.50 ВСТАВАЙ !
8.00 ДЕНЬ ЗА ДНЕМ
9.45 Дорожный патруль
10.00 Новости
10.10 Комедия «Лихая парочка»
12.10 Сериал «Вавилон 5», 17 серия
13.00 Сериал «Морская полиция»: «За закрытыми дверями»
14.00 ДЕНЬ ЗА ДНЕМ
16.00 Новости
16.25 Сериал «Богатые тоже плачут», 77 серия
17.20 «Отдохнем»
17.35 ДИСК-канал
18.10 Вкусная передача «ПАЛЬЧИКИ ОБЛИЖЕШЬ»
18.40 Юмористический сериал «Дежурная аптека II», 52 серия
19.20 Дорожный патруль
19.30 Юмористическая программа «Наши любимые животные»
20.00 Сериал «Морская полиция»: «Жалость к дьяволу»
21.00 НОВОСТИ ДНЯ
21.30 Ток-шоу «Я - САМА»: «Другая жизнь»
22.30 Сериал «Вавилон 5», 19 серия
23.35 Дорожный патруль
23.50 Новости
0.10 Авантюрная комедия «Как удрать из проклятого городка»
1.40 ДИСК-канал
2.15 Дорожный патруль
2.25 Юмористический сериал «Дежурная аптека II», 52 серия

ЧЕТВЕРГ, 17

Телеканал «Ўзбекистон»

6.00 «Ассалом, Ўзбекистон!»
8.00-8.35 «Ахборот».
8.40 Обзор центральных газет.
8.55 «Қиз қалъаси». Мультфильм.
9.15 Лирические мелодии.
9.40 «Ватанпарвар».
10.00, 12.00, 14.00, 18.00 Новости.
10.05 «Спрос и предложение».
19.30 «Ахборот» (рус.)
20.00 Вечерние сказки.
20.15 «Лицом к лицу».
20.30 «Ахборот».
21.05 К 9-летию Независимости Республики Узбекистан. «Истиқлол нашидаси».
21.15 «Бунёдкорлик». 4-серия.
21.35 «Мен нечун севаман, Ўзбекистонни». Публицистическая передача.
22.10 «Саньатим-саодатим». Ф. Абдуллаева.
22.35 «Эр киши элим дейди».
22.50 «Доброго пути, олимпийцы!»
23.00 «Мен билган, билмаган дунё».
23.20 «Ахборот».
23.55 «Потомок «Белого Барса». Художественный фильм. 2-серия.
1.00 -1.05 «Спокойной ночи!»

Уз ТВ II

9.00 «Давр». Информационная программа.
9.15 Студия «Новое поколение»: «Қувноқ учрашув», «Мультқарусель».
9.50 «Сийрат».
10.10 «Дон Кихот». Телесериал. 4-серия.
11.10 «Даллас». Телесериал.
19.00 «Давр». Информационная программа.
19.35 «В мире медицины».
19.55 Музыкальные минуты.
20.05 «Давр» - интервью.
20.20 Поет Музаффар Абдуазимов.
20.45 Узбекское кино в годы Независимости. «Имам ал-Бухари». Телесериал. 4-серия.
21.25 «Мезон».
22.00 «Давр». Информационная программа.
22.40 «Эколаш».
22.45 «Даллас». Телесериал.
23.30 «Давр». Информационная программа.
23.45 Футбол на телеканале «Ёшлар»: «Евро-2000». Финал.
1.15–1.25 «Спокойной ночи!»

Уз ТВ III

7.30 «Если хочешь быть здоров».
7.40 «Пойтахт». Информационная программа.
8.00 Телегазета «Экспресс».
8.20 «Экран-детям».
9.50 Тележурнал «Омад».
10.35 «Рамаяна». 31-серия.
11.10–11.30 «Пойтахт». Информационная программа (рус.)
18.00, 21.00, 22.30, 00.05 «Пойтахт». Информационная программа.
18.20 «Ташкент и ташкентцы».
18.35 Телегазета «Экспресс».
19.35 Сериал на ТТВ. «Черная жемчужина».
21.20 Тележурнал «Омад».
22.20 «Саховат».
22.50 Телегазета «Экспресс».
23.20 Сериал на ТТВ. «Богатые и знаменитые».
00.25 «Спокойной ночи, мой город!»

Международный телеканал

14.50-15.50 ТУРЕЦКОЕ ТЕЛЕВИДЕНИЕ
15.55 «Вавилонская башня». Телесериал.
17.00 Мультқарусель.
17.20 «Каламбур». Юмористический журнал.
17.45 «Ералаш». Юмористический киножурнал.
17.55 «Сегодня в мире». Информационная программа.
18.00 Ф. Нуарэ и А. Жирардо в комедии «Нежный полицейский».
20.00 «Время»
20.45 «Из клада времени».
21.00 «Дил изҳори».
21.40 «Планета кино».
22.00 «Вести».
22.30 «Дил изҳори».
23.05 «Тысяча вторая ночь».
23.25 Кинематограф: «Убийство в театре». Художественный фильм.
00.50 «Ахборот» (рус.)
1.15 «Спокойной ночи!»

30-канал

09.30 «Очевидец», документальный сериал о природе.
10.00 «Карапуз-ТВ»: «Черепашки ниндзя», мультсериал.
10.30 Утренний киносеанс: «Слуги дьявола на чертовой мельнице», музыкальная комедия,в ролях: Х.Ритенбергс, А.Экис.
18.35 «Ура, каникулы!»: «Сейлормун», мультсериал.
19.00 «Королева сердец», телесериал.
21.30 «Пистолет и губная помада», остросюжетный фильм (США,1993г.).
23.15 «Папочка-майор», юмористический сериал (США).
23.40 «Кнофф-хоффшоу», познавательно-развлекательная программа.

ОРТ

5.00 Телеканал «Доброе утро»
8.00 Новости
8.15 «Вавилонская башня». Сериал
9.15 Смехопанорама Евгения Петросяна
9.50 Человек и закон (с сурдопереводом)
10.30 Сериал «Компьютерные войны». Заключительная серия
11.00 Новости
11.15 Телеканал «Добрый день»
11.40 «Спрут». Сериал
13.30 Программа «Вместе»
14.00 Новости (с сурдопереводом)
14.15 Приключенческий мультсериал «Вокруг света за 80 дней»
14.40 Программа «100%»
15.10 ...До шестнадцати и старше
15.45 Вкусные истории
15.55 «Вавилонская башня». Сериал
17.00 Новости (с сурдопереводом)
17.20 «Каламбур». Юмористический журнал
17.45 Веселые истории в журнале «Ералаш»
18.00 Филип Нуаре преследует Анни Жирардо в комедии «Нежный полицейский»
20.00 Время
20.45 Сериал «Полная безопасность»
21.40 Эдвард Радзинский. «Как быть Наполеоном». Часть 2-я
22.25 А.Гордон. «Собрание заблуждений»
22.55 Сериал «К востоку от рая»
23.50 Новости
0.05 Сериал «Затерянные на земле»

РТР

5.00, 6.00, 7.00, 8.00 Вести.
5.15, 5.30, 6.30, 6.50, 7.40, 8.20 Доброе утро, Россия.
5.20, 7.30 Семейные новости.
6.35 Телеспецназ.
7.15 «Почта РТР»
8.15 Черным по белому.
8.35 «Ноев ковчег». Мультсериал (США).
9.00 «Мануэла». Телесериал (Италия - Аргентина).
10.00 Вести.
10.35 «Санта-Барбара». Телесериал (США).
11.30 Диалоги о животных.
12.30 Марьина роща.
13.00 Вести.
13.30 «Черная жемчужина». Телесериал (Аргентина).
14.25 «Богатые и знаменитые». Телесериал (Мексика - Аргентина).
15.20 «Простые истины». Телесериал.
16.00 Вести.
16.30 Вечерний экран. «Сам себе режиссер». Избранное.
17.00 Вечерний экран. Габриэлла Мариани, Александр Домогаров, Кирилл Козаков, Юрий Яковлев, Лев Дуров в телесериале «Графиня де Монсоро».
18.00 «Комиссар Рекс». Телесериал (Австрия - Германия).
19.00 Вести.
19.30 Дежурная часть.
19.50 «Истории любви». Телесериал (Бразилия).
22.00 Георгий Мартынюк, Леонид Каневский, Эльза Леждей в телесериале «Следствие ведут Знатоки».
23.45 «Театр + ТВ». Олег Табаков: люди моей жизни.

ТВ-6

7.50 ВСТАВАЙ !
8.00 ДЕНЬ ЗА ДНЕМ
9.45 Дорожный патруль
10.00 Новости
10.10 Ник Нолт в детективе «В выигрыше все»
12.10 Сериал «Вавилон 5», 19 серия
13.00 Сериал «Морская полиция»: «Жалость к дьяволу»
14.00 ДЕНЬ ЗА ДНЕМ
16.00 Новости
16.25 Сериал «Богатые тоже плачут», 79 серия
17.20 «Отдохнем»
17.35 ДИСК-канал
18.10 Вкусная передача «ПАЛЬЧИКИ ОБЛИЖЕШЬ»
18.40 Юмористический сериал «Дежурная аптека III», 1 серия
19.20 Дорожный патруль
19.30 Стильное шоу «FASOH»
20.00 Сериал «Морская полиция»: «Чертовы дети»
21.00 НОВОСТИ ДНЯ
21.30 Юмористический сериал «И снова 33 квадратных метра»: «Смотрины»
22.05 «О.С.П. - лучшее»
22.25 Сериал «Вавилон 5», 20 серия
23.30 Дорожный патруль
23.45 Новости
0.05 Памела Андерсон в боевике «Убить любой ценой»
1.40 ДИСК-канал
2.15 Дорожный патруль
2.25 Юмористический сериал «Дежурная аптека III», 1 серия

ПЯТНИЦА, 18

Телеканал «Ўзбекистон»

6.00 «Ассалом, Ўзбекистон!»
8.00-8.35 «Ахборот».
8.40 Обзор центральных газет.
9.00 «Истиқлол фидоийлари». «Махмудхўжа Беҳбудий» («Ўзкинохроника»)
9.20 «Когда поют молодые». Музыкальная программа.
9.45 «Озод юрт одамлари». Художественно-публицистическая передача.
10.00, 12.00, 14.00, 18.00 Новости
19.30 «Ахборот» (рус.)
20.00 Вечерние сказки.
20.15 «В мире медицины».
20.30 «Ахборот».
21.05 К 9-летию Независимости Республики Узбекистан. «Истиқлол нашидаси».
21.15 «Бунёдкорлик». 5-серия.
21.35 Студия «Зиё» представляет: «Эътиқод мустаҳкамлиги йўлида».
22.15 «Ойдиндир саньатнинг йўллари». М. Дадабоева.
22.40 «Мечта нового поколения».
23.00 «Путь к олимпу».
23.15 «Ахборот».
23.50 «Где Ахмед?» Художественный фильм.
1.15-1.20 Символы Родины.

Уз ТВ II

9.00 «Давр». Информационная программа.
9.15 Студия «Новое поколение»: «Спорт майдончаси», «Мультқарусель».
10.00 «Давр»-интервью.
10.15 «Болажон».
10.30 «Дон Кихот». Телесериал. 5-заключительная серия.
11.25 «Музыкальный глобус».
19.00 «Давр». Информационная программа.
19.35 «Письма солдата».
19.55 «Профиль века».
20.15 «Аёл қалби наволари». Поет Азиза Ниёзметова.
20.40 Узбекское кино в годы Независимости. «Имам ал-Бухари». Телесериал. 5-серия.
21.20 «Азизим».
22.00 «Давр». Информационная программа.
22.40 «Эколаш».
22.45 Спорт на телеканале «Ёшлар»: «Короли ринга».
23.45 «Давр». Информационная программа.
0.00 «Мировая эстрада».
0.15-0.25 «Желаем спокойной ночи».

Уз ТВ III

7.30 «Если хочешь быть здоров».
7.40 «Пойтахт». Информационная программа.
8.00 Телегазета «Экспресс».
8.20 «Экран-детям». «Верните бабушку».
9.30 Тележурнал «Омад».
10 15 «Рамаяна». 32-серия.
10.50-11 10 «Пойтахт». Информационная программа (рус.)
18.00, 21.00, 22.30, 00.00 «Пойтахт». Информационная программа.
18.20 «Территория М».
18.40 Телегазета «Экспресс».
19.00, 20.15 «Табриклаймиз, қутлаймиз».
19.35 Сериал на ТТВ. «Черная жемчужина».
21.20 Тележурнал «Омад».
22.50 Телегазета «Экспресс».
23.20 Сериал на ТТВ. «Богатые и знаменитые».
00.20 «Спокойной ночи, мой город!»

Международный телеканал

14.00-14.50 ТУРЕЦКОЕ ТЕЛЕВИДЕНИЕ
14.55 «КВН-2000».
17.00 Мультқарусель.
17.20 «Джентльмен-шоу».
17.50 «Ералаш». Юмористический киножурнал.
18.00 «Человек и закон».
18.40 «Сегодня в мире». Информационная программа.
18.55 «Поле чудес».
20.00 «Время»
20.45 «Бизнес-ревю».
21.00 «Дил изҳори».
21.40 «Подиум».
22.00 «Вести».
22.30 «СНН-шоу».
22.45 «Дил изҳори».
23.25 Кинематограф: «Жертва коррупции». Художественный фильм.
00.50 «Ахборот» (рус.)
1.15 «Спокойной ночи!»

30-канал

09.30 «Очевидец», документальный сериал о природе.
10.00 «Карапуз-ТВ»: «Черепашки ниндзя», мультсериал.
10.30 Утренний киносеанс: «Битвы при разводе», драма (США).
18.35 «Ура, каникулы!»: «Сейлормун», мультсериал.
19.00 «Королева сердец», телесериал.
21.30 «Кристина Орбакайте в драме «Фара», (Россия,1999г.).
23.00 «Покажи себя сам», развлекательная передача.
23.15 «Папочка-майор», юмористический сериал (США).
23.40 «Счастливый случай», телеигра.

ОРТ

5.00 Телеканал «Доброе утро»
8.00 Новости
8.15 «Вавилонская башня». Сериал
9.15 Амалия Мордвинова в программе «Женские истории»
9.45 Клуб «Белый попугай»
10.25 Веселые истории в журнале «Ералаш»
10.40 Диагноз для Чикатило
11.00 Новости
11.15 Телеканал «Добрый день»
11.40 «Спрут». Сериал
13.30 Программа «Вместе»
14.00 Новости
14.20 Страна чудес. «Чиполлино»
14.55 КВН-2000
17.00 Новости
17.20 Джентльмен-шоу
17.50 Веселые истории в журнале «Ералаш»
18.00 Человек и закон
18.45 Вкусные истории
18.55 Поле чудес
20.00 Время
20.45 Великие сыщики. Миссис Бредли в детективе «Лавры и яд»
21.50 Эдвард Радзинский. «Как погибнуть Наполеоном». Часть 3-я
22.35 Ночной кинозал. Арманд Ассанте в триллере «Лихорадка»
0.20 Новости

РТР

5.00, 6.00, 7.00, 8.00 Вести.
5.15, 5.30, 6.30, 6.50, 7.40, 8.20 Доброе утро, Россия.
5.20, 7.30 Семейные новости.
6.35 Телеспецназ.
7.30 Тысяча и один день.
8.15 Черным по белому.
8.35 «Ноев ковчег». Мультсериал (США).
9.00 «Мануэла». Телесериал (Италия - Аргентина).
10.00 Вести.
10.35 «Санта-Барбара». Телесериал (США).
11.30 Диалоги о животных.
12.30 Марьина роща.
13.00 Вести.
13.30 «Черная жемчужина». Телесериал (Аргентина).
14.25 «Богатые и знаменитые». Телесериал (Мексика - Аргентина).
15.20 «Простые истины». Телесериал.
16.00 Вести.
16.30 Вечерний экран. «Сам себе режиссер». Избранное.

Спортивная хроника

ПО ВОДЕ НА ЛЫЖАХ

В Москве прошел чемпионат Европы-2000 по водным лыжам, в котором приняли участие спортсмены из двадцати стран.

В финальных соревнованиях по прыжкам с трамплина у женщин победу одержала австрийка Бритта Гребе Лёвеллин. У мужчин отличился француз Кристофер Дюверже. Еще раньше его соотечественник Николя Ле Форестье стал победителем турнира «фигуристов». Третью золотую медаль в команду Франции принесла Анаис Амад, отличившаяся в многоборье. У представителей сильного пола в этой части соревнований лучшим стал белорус Олег Девятовский.

ПРЕМИАЛЬНЫЙ ПРЫЖОК

На соревнованиях серии «Гран при» в Лондоне Вячеслав Воронин прыгнул в высоту на 240 см, установив новый рекорд России и показав лучший результат в мире за последние шесть лет. За свой прыжок Воронин получил от организаторов соревнований премию в 10 тысяч долларов. Такой же награды удостоилась американская «королева спринта» Мэрион Джонс, пробежавшая 100 м за 10,78 сек.

ВСТРЕЧА РУКОВОДСТВА ФИФА

Руководители ФИФА встретились в Цюрихе для обсуждения изменений в процедуре выбора места проведения чемпионатов мира по футболу. Эта встреча последовала за жалобами Южной Африки после того, как местом проведения чемпионата мира 2006 года была выбрана Германия, а не ЮАР.

На встрече обсуждалось несколько вариантов перемен, в частности, ротация между континентами в проведении чемпионатов.

РЕСПУБЛИКАНСКИЙ СМОТР-КОНКУРС

В городе Гулистане проходит III республиканский смотр-конкурс служебной, боевой и физической подготовки работников Госавтоинспекции. В соревнованиях, которые идут в лучших спортивных залах и стадионах Гулистана и Янгиера, участвуют 14 команд из всех регионов страны.

В программе состязаний бег, подтягивание на турнике, стрельба, вождение автомобиля, решение тестов. Победителей ожидают ценные подарки и призы.

СТАЛ ЧЕТВЕРТЫМ

В Торонто (Канада) двадцатилетний россиянин Марат Сафин стал победителем турнира «Мастерской серии». В финале молодой теннисист обыграл Харела Леви из Израиля — 6:2, 6:3. За всю историю Ассоциации теннисистов-профессионалов — это всего лишь третий успех россиян в подобных соревнованиях, уступающих по престижности только чемпионатам «Большого шлема». Теперь М. Сафин с восьмого места в так называемой чемпионской гонке переместился на четвертое. Впереди него лишь бразилец Густаво Куэртен, швед Магнус Норман и американец Пит Сампрас. А после Сафина идут Андре Агасси (США), Алекс Корретха (Испания), Евгений Кафельников.

СЕМЕЙНЫЕ СТАРТЫ

Году здорового поколения посвятили массовые республиканские соревнования «Папа, мама, я — спортивная семья» Физкультурно-спортивное общество профсоюзов Узбекистана и ЦК профсоюза работников агропромышленного комплекса. Они прошли во всех областях страны, Каракалпакстане и Ташкенте.

Республиканский финал прошел на базе Центрального спорткомплекса Министерства обороны. Семейные тройки состязались в эстафетах, прыжках в длину, бросках теннисного мяча в мишень и баскетбольного в корзину. В этих конкурсах лучшей оказалась семья сырдарьинцев Сулеймановых. Вторыми финишировали наманганцы Вячеслав, Мухаббат и Сергей Кондаковы. Третье место досталось Уктаму, Гульбахор и Руфату Ходжаниязовым из хорезмского хозяйства «Сохибкор».

БЕЗ ОСОБЫХ ИЗМЕНЕНИЙ

В состоявшемся очередном туре чемпионата страны по футболу зафиксированы следующие результаты: «Металлург» - «Сурхан» — 2:1, «Трактор» - «Насаф» — 1:2, «Согдиана» - «Андижан» — 4:4, «Гулистан» - «Нефтчи» — 0:2, «Пахтакор» - «Кызылкум» — 2:2, «Семург» - «Бухара» — 1:1, «Хорезм» - «Темирйулчи» — 1:3, «Турон» - «Навбахор» — 0:0.

Прямо скажем, неожиданным оказался итог встречи «Хорезма» с «Темирйулчи». Известно, что кокандские футболисты не отличаются стабильностью. Многие встречи они проиграли у себя дома. А тут в гостях выиграли с приличным счетом. Пожелаем железнодорожникам переломить серию неудачных встреч и выбраться из опасной зоны, как, впрочем, и команде «Хорезм».

«Лошадью ходи...» Фото А.ТУРАЕВА (УзА)

ИНТЕРЕСНЫЕ ВЕЧЕРА

Ташкентский «Дискомарафон — Lady Speed Stick» стартовал 8 июля и будет продолжаться до конца августа. Каждую субботу в одном из столичных клубов проходит концерт звезд эстрады и молодых исполнителей, который предлагают гостям вечера обширную танцевально-развлекательную программу. На эти вечера приходят юноши и девушки, но есть и люди старшего возраста.

Минувшей субботой с гостями дискомарафона встретилась популярная ташкентская певица Лариса Москалева, чей репертуар составляют интересные, понятные публике песни — о любви, счастье, красоте, исполнении желаний... Лариса в этот вечер пела по-русски, по-узбекски, по-английски и даже по-испански.

Как и в прежние вечера, входным билетом на дискомарафон для девушек и женщин являлся любой предъявленный на контроле дезодорант марки LADY SPEED STICK. Торговая марка этих дезодорантов совместно с продюсерским центром MIR YULDUZI является организатором первого ташкентского дискомарафона.

Организаторы провели среди гостей и участников розыгрыш лотереи, задавали им вопросы викторины. Победители получили призы от LADY SPEED STICK.

Наш корр.

Быль

ЦЕНТР САНИТАРИИ

В тамдынском районном центре, расположенном в Кызылкумах, на днях сдано в эксплуатацию еще одно здание - районный центр санитарно-эпидемиологического надзора, оборудованный по современным требованиям.

В центре функционируют бактериологическая, паразитологическая, санитарно-гигиеническая лаборатории, эпидемиологическое, дезинфекционное, санитарно-гигиеническое отделения. В целях дальнейшего улучшения санитарного обслуживания населения района приобретено медицинское оборудование на сумму 10 миллионов сумов. Это создаст благоприятные условия для проведения оперативных медико-санитарных мероприятий и профилактики инфекционных болезней в каракулеводческих хозяйствах. (УзА)

СПИСОК НЕУДАЧНИКОВ

Не стать миллионером тоже надо уметь

Английская газета «Миррор» опубликовала обширный список главных британских неудачников, сошедших с дистанции, ведущей к счастью и богатству, перед самым финишем.

Глава студии звукозаписи «Дека» **Дик Роу** навсегда войдет в историю как человек, давший отставку «Битлз».

— Гитарные группы выходят из моды, — сказал он тогда менеджеру Брайану Эпштейну.

Тот спорить не стал и отвез подопечных к конкурентам Роу — фирме «Эми», где и был заключен первый исторический контракт легендарного квартета.

Тони Мак-Карролла из «Оазиса» журналисты окрестили «самым глупым человеком в Британии». Он покинул группу в 1995 году — сразу после записи дебютного альбома, сделавшего музыкантов звездами. Естественно, Тони причиталась какая-то — причем немалая — часть доходов от продажи пластинки. Он подал на «Оазис» в суд, который непременно выиграл бы, но в марте прошлого года ни с того ни с сего официально отказался от своих финансовых притязаний, то есть от нескольких миллионов фунтов стерлингов.

Отец и сын Герберты, пожалуй, самые большие «везунчики» в мире шоу-бизнеса. Именно они опубликовали несколько лет назад газетное объявление, сообщающее о создании новой девчачьей подростковой группы, собрали под крылышко пятерых смазливых, пластичных и порой даже голосистых девушек, но после сугубо творческого и горячего спора вынуждены были расстаться с молодыми дарованиями. Те заключили контракт с фирмой «Верджин» и вскоре заполонили собой первые строчки хит-парадов 25 стран мира. Называется же созданная Бобом и Крисом Гербертами группа «Спайс Герлз» — слышали, наверное? А вот имя **Мишель Стефенсон** скорее всего не говорит вам ровно ничего. Между тем она благополучно прошла все прослушивания и несколько месяцев входила в состав группы. Потом Мишель решила, что гораздо больше хочет быть телеведущей или детской писательницей, и уступила свое место Эмме Бантон. Эмма сейчас миллионерша и любимица миллионов, а Мишель снимает крошечную квартирку в Лондоне, ездит на метро и работает официанткой. Говорит, правда, что ни о чем не жалеет — ну да кто ж ей поверит?

Глава американской игрушечной фирмы «Паркер брос» нашел в изобретении Кларенса Дарроу — игре «Монополия» — 52 фундаментальные ошибки и само собой дал тому от ворот поворот. Безработный Кларенс, заняв деньжат, самостоятельно занялся тем, что сегодня считается самой популярной настольной игрой в мире.

А другой изобретатель из США — **Рой Роджерс** в 1849 году собственноручно продал свой патент на английскую булавку. Ему срочно были нужны 10 долларов для уплаты карточного долга. Кто тогда мог знать, что абсолютно никчемная штуковинка способна принести ему в ближайшем будущем десятки миллионов долларов?..

Так же самокритично относился к своей работе и композитор **Монти Норман.** После того как продюсеры раскритиковали написанную им тему к фильму «Доктор Но», он продал авторские права на неудачное творение джазовому музыканту Джону Барри. А тому оставалось только подсчитывать миллионы долларов, которые приносило ему постоянное исполнение ставшей бешено популярной чужой мелодии.

ПРЕДТЕЧА МУЗЫКИ И РЕЧИ...

Далекая осень 1942 года. Тихая, настороженная, золотая... И не верилось, что где-то громыхали бои. Ожесточенные, кровавые. Пылали города, селения.

Ташкент на некоторое время стал подобием Вавилона. Украинская мова смешивалась с русской речью, белорусская — с польской... Эвакуированные, раненые... Вывезенные с Поволжья целые заводы, с оборудованием и рабочими.

На Алайском — самом достопримечательном рынке города — можно было встретить со скудными авоськами Раневскую, Чуковского, Яна, Некрасову, Тышлера, Ахматову... Сколько знаменитых артистов, художников, поэтов, писателей принял в те годы Ташкент — город хлебный!

Поэтому-то и спешили юные стихотворцы раз в неделю в бывший великокняжеский дворец, окруженный вековыми дубами и липами. Здесь был кружок поэтов, и проводили его попеременно знаменитости. Сегодня на встречу с ребятами должна была прийти Ахматова.

Ядром и душой кружка были Рафаил Такташ, Зоя Туманова, Эдуард Бабаев, Валентин Берестов и Георгий Эфрон-Мур (сын М.Цветаевой). Через несколько лет его, к сожалению, не станет. А остальные трудом, талантом проявят себя и прославятся как ученые-искусствоведы, литературоведы, поэты, писатели... И пронесут дружбу, жизненную и творческую, как пушкинские лицеисты, через всю нелегкую жизнь.

Вдохновленные встречей с живым классиком конца серебряного века друзья долго не хотели расставаться. И тогда всей гурьбой, вспоминает Рафаил Такташ, решили проводить до дома Валю Берестова — худого, очкастого и очень любопытного подростка. Он жил дальше всех — на Кашгарке, что находилась на правобережье Анхора.

Это был золотой, запомнившийся вечер. Под ногами сухо текли листья. Читали вслух по очереди стихи Ахматовой, потом — свои... А Георгий Эфрон-Мур, хорошо знакомый с французской поэзией, рассказал о загадочной и трагической судьбе Франсуа Вийона. Продекламировал несколько переводов из его стихов.

Так и дошли до дома, где жил «вундеркинд и мечтатель» Валя Берестов, которого заприметил сам А.Н.Толстой. Уже тогда любовь, привязанность к археологии, к путешествиям, к «персиковой» земле Средней Азии навсегда взяли в полон юношу-поэта. Эту землю он будет открывать для себя и для будущих читателей: «... Весь мир на единой нитке! — со дна морского, из недр, с базаров, с путей караванных, из бездны в две тысячи лет...» Она помогла Валентину Берестову в будущем написать замечательные книги повестей и рассказов: «Приключений не будет», «Меч в золотых ножнах», «Два огня», многие сборники стихов.

После войны Валентин Берестов, а затем Эдуард Бабаев уедут в Москву. Станут известными писателями, литературоведами. Но с Узбекистаном, который их приютил и дал кров в трудные годы, они будут поддерживать тесную связь до конца жизни.

Николай КРАСИЛЬНИКОВ

Главный редактор Азим СУЮН

Редколлегия:
Абдулла ОРИПОВ
Абдулхафиз ДЖАЛАЛОВ
Казакбай ЮЛДАШЕВ
Ислам ШАГУЛЯМОВ
Норбобо ШАКАРОВ
(первый заместитель главного редактора)
Алимкул СУЛТАНОВ
(заместитель главного редактора)
Андрей ОРЛОВ
(заместитель главного редактора — «Голос Узбекистана»)
Бахтияр ХАМИДОВ
(ответственный секретарь — «Узбекистон овози»)
Валерий ЛАБАРЕШНЫХ
(ответственный секретарь — «Голос Узбекистана»)

ГОЛОС УЗБЕКИСТАНА

ЎЗБЕКИСТОН ОВОЗИ

Учредитель: Центральный Совет Народно-демократической партии Узбекистана.

Адрес редакции: 700000, г. Ташкент, ул. Матбуотчилар, 32. Наши телефоны: 133-54-55, 136-26-70.

Дежурный Григорий КЛЯЦКИЙ

Регистрационный № 43. Объём — 2 печ.л. Способ печати — офсетный, формат А2. Заказ Г-728.
Типография Издательско-полиграфического концерна «Шарк», адрес предприятия: ул. Буюк Турон, д. 41.

Газета «Голос Узбекистана» набрана и сверстана на компьютерной базе редакции

Номер подписан в печать в 15.30. По графику — 21.00

ЗАБОТА О ПРЕСТАРЕЛЫХ

В Маргелане открылся дом «Шафоат» для реабилитации одиноких, престарелых, нуждающихся в уходе людей. В этом центре десять пожилых людей в течение десяти дней смогут обследоваться и получить соответствующее лечение. За год этими услугами воспользуются 90 нуждающихся в уходе престарелых, 320 пожилых людей.

(УзА)

Со всех континентов

«ТИТАНИК» СТОЛКНУЛСЯ С НЕССИ?

Неизвестно, с чем связано больше загадок, — с озером Лох-Несс или с гибелью «Титаника». Однако недавняя находка шотландских ученых связала обе тайны воедино. По сообщению еженедельника «Уикли уорлд ньюс», на протяжении нескольких месяцев различные группы исследователей доставали со дна озера сгнившие куски дерева, явно прошедшие обработку и служившие частями какой-то конструкции. Когда их насчиталось 7, ученые попробовали сложить фрагменты вместе и получили целую шлюпку.

В этом не было бы ничего поразительного — мало ли рыбаков и охотников за Несси потонули в озере. Но при ближайшем рассмотрении на борту шлюпки ученые прочли слово «Титаник». Спектральный анализ показал, что сооружена лодка и в самом деле была в 10-х годах XX века — примерно тогда, когда затонул знаменитый океанский лайнер. Как она попала в Лох-Несс, сказать, разумеется, никто не может. По всей видимости, в обоих местах действует какая-то аномалия, вызывающая совершенно необъяснимые явления.

СОБАЧЬЯ РАБОТА

До недавних пор единственной «профессиональной» обязанностью чихуахуа было поражать окружающих своими миниатюрными размерами. Напомним, что весящие меньше килограмма собачки — самые маленькие в мире, чаще всего их для наглядности фотографируют сидящими в винном бокале. Однако мексиканец Хуан Рейес решил, что крохотные псинки, разведением которых он занимается уже 25 лет, способны на большее. Путем селекции ему удалось вывести новую, охранную ветвь чихуахуа. По размерам они ничуть не отличаются от своих декоративных собратьев, разве что челюсти у них шире и зубы сильнее.

— Разумеется, одна собачка не сможет справиться со злоумышленником, пробравшимся к вам в дом, — говорит Рейес. — Зато с восемью или десятью он никогда не совладает. Действующие стаей чихуахуа безжалостны, упорны, и их не уложишь одним выстрелом из пистолета.

Если добавить сюда невероятную быстроту реакции, скорость передвижения и безграничную преданность хозяину, станет ясно, почему охранные чихуахуа пользуются на рынке все большим успехом. Они уже занимают третье место по популярности среди собак-охранников — после немецкой овчарки и доберман-пинчера. Хорошо натасканная стая из 8 собак стоит как минимум 10 тысяч долларов. Крошечные сторожа уже предотвратили четыре квартирные кражи в столице Мексики.

ШЕСТИЛЕТНЯЯ НАЛЕТЧИЦА

Английская полиция занята поиском 6-летней девочки, подозреваемой в ограблении почтового отделения. Полицейские, просматривая видеозапись ограбления, сделанную видеокамерами охранной системы, не поверили своим глазам. Пленка зафиксировала, как женщина средних лет отвлекает работницу почты, а тем временем ее маленькая девочка обчищает содержимое кассового аппарата.

Эта парочка подозревается еще в нескольких ограблениях магазинов и почтовых отделений. Полиция убеждена, что столкнулась с самым юным преступником Великобритании.

Кроссворд

ПО ГОРИЗОНТАЛИ: 1. Устройство для отмеривания пищевых продуктов. 4. Река на Украине. 7. Наемные военные отряды во Франции в 19 веке. 9. Бедренная часть говяжьей туши. 10. Река в Якутии. 11. В древнеегипетской религии бог войны. 14. Раствор, применяемый для придания блеска предметам и для предохранения их от порчи. 16. Познавательная и мыслительная способность человека. 17. Русский писатель. 18. Древнее название Волги. 20. Английский естествоиспытатель, открывший закон, носящий его имя. 21. Немецкий физик, именем которого назван один из законов физики. 23. Древовидный можжевельник. 24. Зодиакальное созвездие. 26. Титул монарха в некоторых восточных странах. 29. Узбекский народный духовой музыкальный инструмент. 31. Французский писатель, автор романа «Жан Кристоф». 33. Клоун, шут. 34. Рабочее место продавца.

ПО ВЕРТИКАЛИ: 1. Музыкальный инструмент. 2. Город на Волге. 3. Мера длины. 5. Узбекское народное вокально-инструментальное музыкальное произведение. 6. Хищник из семейства кошачьих. 8. Органическое кристаллическое вещество, применяемое в парфюмерии. 12. Морской моллюск. 13. Совокупность предметов одной области применения. 15. Город в Узбекистане. 16. Главный герой романа Ф. Купера «Последний из могикан». 19. Горный баран. 22. Киргизский народный эпос. 25. Персонаж пьесы Н. Гоголя «Ревизор». 27. Помещение в гостинице, предназначенное для ожидания. 28. Монах. 30. Второй по размеру спутник планеты Сатурн. 32. Зодиакальное созвездие.

Составил Владимир ТЮРИКОВ

ОТВЕТЫ НА КРОССВОРД, ОПУБЛИКОВАННЫЙ В № 29

ПО ГОРИЗОНТАЛИ: 7. Маркизет. 8. Олененок. 9. Гимн. 10. Иней. 11. Комуз. 13. Такса. 14. Самбо. 16. Премия. 18. Лекало. 19. Окрошка. 24. Назими. 25. Арамис. 26. Тракт. 28. Плеть. 29. Шатен. 30. Штоф. 31. Град. 33. Фантазия. 34. Лабиринт.

ПО ВЕРТИКАЛИ: 1. Свинг. 2. Дунай. 3. Пальмира. 4. Гермес. 5. Олонхо. 6. Молекула. 12. Зима. 13. Такт. 15. Морошка. 17. Якоби. 18. Луара. 20. Ватерпас. 21. Линь. 22. Вахш. 23. Цистерна. 26. Теория. 27. Тартар. 30. Шпага. 32. Дойль.

С миру по шутке

— Вовочка! Такая беда: бабушка сломала руку. А ведь ей уже 75 лет...

Малыш с восторгом:

— Сломала руку? Кому?

* * *

— Говорите ли вы по-английски?

— Только со словарем. С людьми пока стесняюсь.

* * *

Мужчину отличает от мальчика только стоимость его игрушек.

* * *

Едет богатырь по дороге, видит на распутье лежит огромный камень, а на нем надпись: «Здесь могла быть ваша реклама».

* * *

— Говорят, что сапер ошибается один раз.

— В чем же его ошибка?

— В выборе профессии.

* * *

Если женщина говорит мужчине, что он самый умный, значит, она понимает, что второго такого дурака она больше не найдет.

* * *

Хобот — это такая продвинутая ноздря.

* * *

Если, проснувшись с глубокого похмелья, вы взглянули в зеркало и никого там не увидели — значит, вы стали просто неотразимы.

* * *

Удовольствие нельзя сильно растягивать. Оторвешь...

Хозяйке на заметку

ОЧЕНЬ БОЛЬШИЕ ЯГОДЫ

Трудно поверить, но арбуз — это ягода. Правда, очень большая, со сладкой, нежной и сочной мякотью. Витамины и другие полезные вещества, содержащиеся в столь любимых нами арбузах и дынях, благоприятно влияют на организм человека, в частности на пищеварение. Дыня, кроме того, способствует кроветворению — в ней железа содержится в 17 раз больше, чем в молоке, в 3 раза больше, чем в рыбе.

Арбузы и дыни хороши сами по себе, но из них можно приготовить разные вкусные блюда.

ВАРЕНЬЕ

С толстых арбузных корок (1 кг) снимите тонкую верхнюю зеленую корочку, нарежьте на небольшие куски (4-5 см), проколите каждый кусок вилкой. В одном стакане горячей воды хорошо растворите полторы чайн. ложки питьевой соды и смешайте с 5 стаканами холодной воды. Положите в этот раствор куски корок, закройте крышкой и оставьте на 4 часа. В таз для варенья всыпьте 600 г сахара, залейте 3 стаканами воды и дайте покипеть на огне 10-15 минут. Выньте из раствора куски корок, хорошо промойте в проточной воде, опустите в кипящий сироп и кипятите 15 минут, затем снимите с огня и оставьте на 12 часов. Затем всыпьте в корки еще 600 г сахара, поставьте на огонь и варите еще 3 часа. За 2 минуты до окончания варки всыпьте немножко ванилина (по вкусу).

СОЛЕНЫЕ АРБУЗЫ

Для засолки возьмите некрупные арбузы, можно даже недозрелые. Вымойте их и проколите примерно в 10 местах острой деревянной шпилькой. Уложите в бочку и залейте рассолом (на 10 л воды возьмите 600-800 г соли). Брожение при температуре около плюс 3 градусов длится 25-30 дней.

КОМПОТ

С небольшой зрелой дыни срежьте корку, нарежьте мякоть небольшими кусочками, посыпьте сахарным песком в какой-нибудь глубокой посуде, встряхните, чтобы все кусочки обвалялись в сахаре, и поставьте в прохладное место часа на два. Сварите сироп, снимите пену, опустите в кипящий сироп кусочки дыни, поварите несколько секунд и снимите с огня. Накройте крышкой и дайте постепенно остыть. На две небольшие дыни вам понадобятся всего полтора стакана сахарного песку и стакан воды.

МАРМЕЛАД

Очистите дыню (1 кг) от кожицы и семечек, порежьте на кусочки, залейте водой так, чтобы она только покрыла дыню, и варите на слабом огне до мягкости. Отбросьте дыню на сито и протрите для получения пюре. В воду, в которой варилась дыня, добавьте сахар и продолжайте кипятить до полной густоты. Остывший мармелад порежьте на кусочки. Он может храниться несколько месяцев.