RESPUBLIKASI MILLIY KUTUB PALATASI
INV.№

ПУСТЬ СВЕТИТ НАМ СОЛНЦЕ НЕЗАВИСИМОСТИ!

ГОЛОС УЗБЕКИСТАНА

Эта дорогая Родина принадлежит всем нам!

31 августа 2000 года
№ 33 (427)
Цена свободная
Выходит с 5 марта 1992 года

Общественно-политическая газета Народно-демократической партии Узбекистана

Орден Жалолиддина Мангуберди

В целях награждения военнослужащих командного состава, проявивших образцы высокого военного мастерства, героизм и отвагу при защите независимости страны, рубежей Родины, родной земли и сохранении ее как зеницы ока, внесших большой вклад в укрепление оборонной мощи нашего государства Указом Президента Республики Узбекистан учрежден орден Жалолиддина Мангуберди Республики Узбекистан.

В Указе отмечено, что орден Жалолиддина Мангуберди является высшей воинской наградой Республики Узбекистан.

ПО НОВОМУ МОСТУ

В канун празднования Дня независимости Узбекистана состоялось торжественное открытие движения по новому железнодорожному мосту через реку Чирчик вблизи станции Сергели.

Выступая на митинге в честь этого события, заместитель Премьер-министра Республики Узбекистан А. Исаев отметил, что затраты на сооружение моста окупятся сторицей, и он будет служить для улучшения железнодорожного сообщения с Алмалыком, Ангреном, а в ближайшем будущем и с Ферганской долиной.

Длина нового моста на 56 метров больше старого. Это позволит решить проблему пропуска паводковых вод, ведь прежде приходилось тратить миллионы сумов на берего- и руслоукрепительные работы на этом участке.

(УзА)

ИНФОРМАЦИОННОЕ СООБЩЕНИЕ

о третьей сессии Олий Мажлиса Республики Узбекистан второго созыва

В Ташкенте 30 августа начала свою работу третья сессия Олий Мажлиса Республики Узбекистан второго созыва.

В работе парламентской сессии принимает участие Президент Республики Узбекистан Ислам Каримов.

В зале заседаний присутствуют члены Кабинета Министров, руководители республиканских организаций, послы и представители дипломатического корпуса иностранных государств, корреспонденты зарубежных и республиканских средств массовой информации.

Сессию ведет Председатель Олий Мажлиса Э.Халилов.

Олий Мажлис образовал рабочий орган сессии - Секретариат, утвердил повестку дня.

Слово взял Президент Республики Узбекистан Ислам Каримов.

По предложению главы государства участники сессии минутой скорби почтили память защитников Родины, погибших в ходе антитеррористической операции.

В своем выступлении Президент сделал глубокий и обстоятельный анализ ситуации, связанной с террористическими действиями международных бандформирований на отдельных приграничных участках Узбекистана. Наглые вылазки международных террористов Ислам Каримов расценил как серьезную угрозу мирной и созидательной жизни нашего народа, стабильности и безопасности страны, других государств Центральной Азии. Он подчеркнул, что мы способны решительно пресечь любые попытки нарушить священные рубежи нашей Родины, мир и покой граждан.

Выступившие затем народный поэт Узбекистана, председатель Союза писателей Узбекистана А.Арипов, председатель правления Республиканского благотворительного фонда "Махалля" Ш.Джалилов, председатель правления, генеральный директор государственного акционерного общества "Ташкентское авиационное производственное объединение имени В.П.Чкалова" В.Кучеров, народный поэт Узбекистана, председатель Комитета по международным делам и межпарламентским связям Э.Вахидов, специальный корреспондент программы "Ахборот" Узтелерадиокомпании по Ферганской области М.Обидов, первый заместитель председателя Союза писателей Узбекистана Ю.Сулейманов решительно осудили терроризм, религиозный экстремизм и фундаментализм во всех их формах, расценили события, имевшие место на границе страны, как спланированную акцию врагов нашего народа с целью остановить развитие молодого независимого государства по пути демократии и прогресса.

Депутаты приняли специальное Обращение Олий Мажлиса Республики Узбекистан к гражданам Узбекистана, парламентам всех стран, прогрессивным силам мирового сообщества.

Парламент учредил орден "Жалолиддин Мангуберди", которым будут награждаться военнослужащие командного состава, проявившие образцы высокого военного мастерства, героизм и отвагу при защите независимости страны, рубежей Родины, родной земли и сохранении ее как зеницы ока, внесших большой вклад в укрепление оборонной мощи нашего государства. Его представил на рассмотрение депутатов председатель Комитета по вопросам науки, образования, культуры и спорта Н.Жураев.

При обсуждении этого вопроса выступил Президент Республики Узбекистан Ислам Каримов. Глава государства подчеркнул, что учреждение нового ордена призвано, во-первых, воздать должное одному из выдающихся сыновей узбекского народа - Жалолиддину Мангуберди, который был великим полководцем и мужественно сражался с врагами народа. Во-вторых, орден "Жалолиддин Мангуберди" должен поднять патриотический дух защитников Родины, всех граждан Узбекистана. Образ народного героя, самоотверженно сражавшегося с грозными захватчиками, будет всегда служить ярким примером для молодежи Узбекистана, всех защитников Отечества. Отныне новый орден станет высшей воинской наградой Республики Узбекистан.

С докладом об исполнении Государственного бюджета за первое полугодие 2000 года на сессии выступил заместитель Премьер-министра Республики Узбекистан, министр финансов Р.Азимов. С содокладом по этому вопросу выступил председатель Комитета по бюджету, банковским и финансовым вопросам А.Ахадов.

В обсуждении отчета об исполнении главного финансового документа страны приняли участие хоким Ходжаабадского района У.Ахунов, ректор Ташкентского финансового института М.Шарифходжаев, хоким города Нукуса И.Калмуратов, председатель правления, генеральный директор государственного акционерного общества "Ташкентское авиационное производственное объединение имени В.П.Чкалова" В.Кучеров. Парламент утвердил отчет об исполнении госбюджета за первое полугодие 2000 года.

После доклада председателя Комитета по бюджету, банковским и финансовым вопросам А.Ахадова о проекте Закона "О бюджетной системе" свое мнение об этом документе высказали хоким Шафирканского района Э.Хайдаров, председатель правления акционерно-коммерческого банка "Узтадбиркорбанк" С.Камбаров, начальник финансового управления Хорезмской области Б.Панаев. Депутаты одобрили проект закона в первом чтении и приняли решение вынести его на всенародное обсуждение.

Председатель Комитета по законодательству и судебно-правовым вопросам Н.Исмаилов доложил депутатам о проекте Закона "О нормативно-правовых актах". В обсуждении проекта приняли участие хоким Наманганского района Р.Исматуллаев, заместитель председателя Комитета по аграрным, водохозяйственным вопросам и продовольствию Ю.Жураев, хоким города Ферганы А.Муминов. Парламент одобрил проект закона в первом чтении и принял решение вынести его на широкое обсуждение.

Проект Закона "О всенародном обсуждении проектов законов" на рассмотрение депутатов представил председатель Комитета по демократическим институтам, негосударственным организациям и органам самоуправления граждан А.Саидов. По этому вопросу выступили председатель правления молодежного фонда Республики Узбекистан "Камолот" Х.Абдураимов, председатель государственного концерна "Кизилкумнодирметалолтин" Н.Кучерский, директор Фонда расчетов по закупке сельхозпродукции для государственных нужд при Министерстве финансов К.Тошматов, ответственный секретарь Наманганского областного Совета "Маънавият ва маърифат" Х.Сайдуллаев. Председатель Совета директоров производственного объединения "Новатор" А.Матвеев. Олий Мажлис одобрил проект в первом чтении. Он будет вынесен на всенародное обсуждение.

Проект Закона "О судах" в новой редакции представил депутатам секретарь Комитета по законодательству и судебно-правовым вопросам А.Тухташев. После выступлений первого секретаря Кашкадарьинского областного совета Народно-демократической партии Узбекистана Ф.Аманова, секретаря Комитета по социальным вопросам и занятости Ш.Умаровой, председателя органа самоуправления граждан кишлака Тозауруг Галляаральского района Джизакской области Т.Норкулова проект закона одобрен в первом чтении. Он будет опубликован для всенародного обсуждения.

Сегодня третья сессия Олий Мажлиса Республики Узбекистан второго созыва продолжит свою работу.

К сессии Олий Мажлиса

ПАРТИЙНАЯ ПОЗИЦИЯ

На заседании Политического исполнительного комитета Центрального Совета Народно-демократической партии Узбекистана, которое состоялось 28 августа 2000 года, были рассмотрены **вопросы, связанные с третьей сессией Олий Мажлиса Республики Узбекистан.** Политисполком ЦС, учитывая большое значение предложенных для включения в повестку дня сессии вопросов в последовательном осуществлении реформ в стране, рекомендовал членам парламентской фракции партии поддержать ее, а также, в основном, проекты законов и других документов.

На заседании, в соответствии с Заявлением Политисполкома Центрального Совета Народно-демократической партии Узбекистана от 14 августа 2000 года, было **решено обратиться ко всем политическим партиям и общественным движениям республики с предложением выработать единую** позицию общественно-политических сил страны по вопросам борьбы с международным терроризмом.

Политисполком Центрального Совета, обсудив вопрос **«О депутатских группах НДПУ в местных Кенгашах народных депутатов второго созыва»,** принял соответствующее постановление. В нем отмечается, что в Жокаргы Кенесе Республики Каракалпакстан и подавляющем большинстве областных, городских и районных Кенгашей созданы и юридически оформляются группы избранных от НДП Узбекистана депутатов. Политисполком поставил перед всеми партийными советами задачу по оказанию практического содействия в скорейшем завершении этой работы и налаживанию деятельности депутатских групп.

На заседании определены конкретные **задачи партийных организаций по проведению подписной кампании 2001 года,** в частности, утверждены контрольные цифры по подписке на газеты «Узбекистон овози», «Голос Узбекистана» и журнал «Мулокот» в разрезе Республики Каракалпакстан, областей, а также г. Ташкента. В постановлении, принятом по этому вопросу, отмечается, что, несмотря на значительный рост на сегодня расходов по выпуску центральной партийной печати, их подписные цены сохранены на прежнем, т.е. прошлогоднем уровне. Это дает некоторое облегчение как индивидуальным, так и коллективным подписчикам. Политисполком в целях поощрения Каракалпакского республиканского, областных, городских и районных советов партии, достигших наилучших результатов в проведении подписной кампании (выполнивших контрольные задания и добившихся наивысших показателей), учредил специальные премии (Почетные грамоты ЦС и денежное вознаграждение), а также утвердил условия их присуждения. Поощрение граждан, внесших большой личный вклад в проведение подписной кампании, возложено на редакции газет и журнала партии. **Проведение подписки на партийную печать на должном уровне,** подчеркивается в документе Центрального Совета, **это партийный долг и важнейшая политическая задача всех советов, организаций и активистов НДП Узбекистана.**

РЕКОМЕНДАЦИИ ЧЛЕНАМ ФРАКЦИИ

28 августа с.г. состоялось очередное заседание депутатской фракции Народно-демократической партии Узбекистана в Олий Мажлисе Республики Узбекистан. На нем была выработана позиция фракции по вопросам, предложенным для включения в повестку дня третьей сессии Олий Мажлиса Республики Узбекистан. Члены фракции одобрили Заявление Политисполкома Центрального Совета Народно-демократической партии Узбекистана от 14 августа 2000 года в связи с событиями в Сариасийском и Узунском районах Сурхандарьинской области и поддержали его призыв о необходимости усиления борьбы с международным терроризмом.

Председатель фракции И. Кочмарик и депутаты А. Мелкумов (18-й избирательный округ), Ф. Аманов (222-й избирательный округ), В. Сигедин (152-й избирательный округ), М. Мамаджанов (201-й избирательный округ) в своих выступлениях, согласившись с рекомендацией Политисполкома Центрального Совета НДП Узбекистана об одобрении предложенной повестки дня третьей сессии Олий Мажлиса и поддержки, в основном, предложенных для рассмотрения парламентом проектов законов и других документов, одновременно сочли нужным внести некоторые поправки и дополнения в отдельные законопроекты, представленные членам парламента. Соответствующие предложения фракции заблаговременно были направлены в Секретариат Олий Мажлиса.

Фракция призвала всех участников заседания выразить и отстоять на сессии общую позицию, коллективно выработанную на заседании, и внести достойный вклад в проведение ее на высоком организационно-политическом уровне.

Пресс-служба ЦС НДП Узбекистана

ЕЩЕ ОДИН ПРИМЕР ОГРОМНОГО ПОТЕНЦИАЛА СТРАНЫ

29 августа состоялось торжественное открытие тоннелей, проложенных через перевалы Камчик и Резак, — самых важных участков автомобильной дороги Ташкент—Ош, имеющих стратегическое значение для народного хозяйства, нынешнего и будущего развития нашей страны. Своеобразную красоту и приподнятый дух этому мероприятию придало то, что оно состоялось в день, когда руководитель нашей страны направил поздравления участникам строительства тоннелей и был опубликован Указ главы государства о награждении группы особо отличившихся работников этих объектов высокими наградами Родины.

В церемонии открытия тоннелей принял участие Президент Республики Узбекистан Ислам Каримов.

У входа в тоннель глава государства разрезал символическую ленту. Ущелье заполнили аплодисменты. Затем Президент Ислам Каримов в сопровождении строителей на машине объехал тоннели Камчик и Резак. Он высоко оценил труд дорожных строителей, рабочих, специалистов, инженеров и проектировщиков, подготовивших достойный подарок соотечественникам накануне 9-летия независимости страны, от своего имени и от имени народа страны тепло поздравил их с трудовой победой и наступающим самым дорогим и самым великим праздником.

Достойный подарок к 9-летию независимости Узбекистана подготовили специалисты государственного объединения «Ферганаавтойул». На строительстве автомобильной трассы через перевал Камчик завершены работы на участке Резаксой.

Пробитые сквозь скальные породы тоннель и дорога в нем уже готовы к эксплуатации и отвечают современным европейским стандартам. Автомобильное полотно надежно защищено от падения камней бордюрами, хорошо освещено. На протяженном участке автодороги Ташкент — Ош была проделана большая работа. Вывезена не одна тонна горных пород, основательно расширены площадки под трассу, затем сделано асфальтовое покрытие. Огромным подспорьем послужили доставленные сюда механизмы зарубежного производства. Их применение позволило значительно сократить сроки работ. Таким образом, Кокандским подразделением «Ферганаавтойул» освоено 300 миллионов сумов, проведена реконструкция 64 километров пути.

Недалеко от Сырдарьи, на границе Ферганской и Наманганской областей, можно увидеть символические ворота. Инженерные сооружения также возвели кокандские специалисты. Вдоль участка расположились и функционируют таможня, экологический пост, ГАИ. Все они хорошо оснащены компьютерами, другими приборами. Для некоторых видов большегрузных автомобилей здесь открыты мастерские технического обслуживания, автомойки.

ОБРАЩЕНИЕ

к политическим партиям и общественным организациям Узбекистана

Дорогие соотечественники!

Вот уже девять лет над нашей страной развивается знамя независимости. Благодаря энергичному и последовательному проведению в жизнь отвечающей интересам народа политики реформ независимый Узбекистан добился значительных успехов, признанных мировым сообществом. Каждый год из прожитых нами стал яркой страницей новой истории страны. Из года в год все полнее раскрывается творческий, созидательный потенциал самоотверженного труда миллионов узбекистанцев, собственными руками строящих великое и прекрасное будущее нашего родного Отечества.

Тем более гнусным преступлением против народа независимого Узбекистана стало вооруженное вторжение банд международных террористов в горные кишлаки Сариасийского и Узунского районов Сурхандарьинской области, их дерзкая вылазка в Бостанлыкском районе Ташкентской области. За этими наглыми посягательствами вооруженных экстремистов на священную землю нашей Родины, на жизнь и спокойствие людей стоят те же враждебные Узбекистану силы, на совести которых смерть ни в чем не повинных людей в результате прошлогодних взрывов в Ташкенте, жертвы других террористических акций.

Решительный отпор, который получили экстремисты, убедительно показал, что, делая ставку на дестабилизацию обстановки в стране, ослабление веры людей в существующий конституционный строй, законное правительство и его политику, организаторы и вдохновители этих преступных акций в очередной раз просчитались.

На проходящих в эти дни собраниях на предприятиях и в учреждениях, в организациях политических партий и общественных организаций, на митингах и сходах граждан, региональных собраниях актива люди самых разных возрастов, профессий, социальных слоев и групп, представители всех населяющих Узбекистан национальностей, гневно осуждая очередную преступную вылазку террористов, единодушно поддерживают усилия Президента Узбекистана И. А. Каримова по укреплению стабильности в регионе, обеспечению мирной и спокойной жизни людей. Они одобряют предпринимаемые руководством страны решительные меры по пресечению террористических акций, уничтожению бандитов. Люди гордятся доблестными сынами Отчизны, военнослужащими Вооруженных Сил страны, которые в эти сложные дни убедительно доказали свою способность надежно защитить Узбекистан, уберечь его от любых враждебных посягательств. В памяти людей навечно останутся имена героев, отдавших свои жизни во имя безопасности Родины и защиты ее границ.

Усиление борьбы с терроризмом — это не только надежная защита границ Отечества, его священной земли, мирного созидательного труда народа страны. Не менее важно сегодня крепить бдительность, обеспечивать консолидацию общества, воспитание в людях высоких чувств гражданской ответственности и патриотизма, дальнейшее укрепление и развитие одного из главных завоеваний независимости — сложившейся с первых дней обстановки гражданского мира и общенационального согласия, которая стала естественным фундаментом проведения отвечающей интересам народа политики реформ.

Выступая с момента основания за последовательное осуществление этих важнейших задач, Народно-демократическая партия Узбекистана считает, что их решение должно стать делом всего общества. Укрепление общественной и политической стабильности, воспитание патриотов Родины, консолидация гражданского общества — это те задачи, в достижении которых неуместны политическая конкуренция и соперничество различных партий. По нашему убеждению, в этой сфере общественной жизни все здоровые политические силы страны должны выступать с единых позиций, находиться на одной платформе. В качестве первого шага к этому мы предлагаем уже в ближайшее время **принять совместную программу практических действий общественно-политических сил страны — «Узбекистан — наш общий дом!».**

НДП Узбекистана призывает сегодня политические партии, общественные объединения и движения, всех людей доброй воли поддержать эту инициативу, объединить свои усилия в благородном деле сохранения и укрепления мира и согласия в нашем общем доме во имя приближения великого будущего родного Узбекистана!

Политисполком Центрального Совета Народно-демократической партии Узбекистана

г. Ташкент,
28 августа 2000 г.

ВЕРНЫЙ ВЫБОР

Опыт развития общества доказывает: если на крутом историческом переломе обществу нужны талантливые руководители, личности, чьи способности, деятельность, ум и талант способствуют прогрессу, служат интересам общества, то народ выдвигает и поддерживает их. Именно в ракурсе исторических закономерностей наш народ, избрав Ислама Абдуганиевича Каримова Президентом Республики Узбекистан, сделал верный выбор, доверив ему судьбу страны.

Независимость Узбекистана непосредственно связана с его именем и его неутомимой деятельностью на благо Родины. Хотя отдельные пессимисты и злопыхатели предсказывали провал политических и экономических преобразований, проводимых в Узбекистане, но сама жизнь подтверждает правильность избранного нами пути реформирования, перехода к рыночным отношениям. Мировое сообщество признало эти реформы и даже дало им название «Модель Узбекистана».

Ни одно общество не имеет будущего без собственной идеологии. А она, безусловно, связана с историей, с национальными и общечеловеческими ценностями, традициями и духовной культурой народа. С этим связана и национальная идеология, за создание которой так горячо выступает наш Президент.

Уже сейчас независимый Узбекистан занимает достойное место в мировом сообществе. Но наши успехи радуют далеко не всех. Есть, к сожалению, враги, которым не по нутру гражданское демократическое государство, наш конституционный строй и законное правительство страны. Последние события — свидетельство этому. И мы с полным пониманием относимся к призыву Президента быть бдительными, всем попыткам террористов и экстремистов дестабилизировать положение противопоставить нашу волю, мужество, уверенность в правильном выборе своего пути развития.

Узбекистан — многонациональная страна, где рядом живут и трудятся представители более ста наций и народностей. Проводимая в нашем государстве мудрая национальная политика на деле обеспечила равноправие всем своим гражданам.

Мы всей душой поддерживаем законный конституционный путь развития нашего общества и убеждены в светлом и счастливом будущем Родины.

Возрождаются наши духовные ценности. Духовность приходит к человеку с молоком матери и с примером отца, заветами предков, как справедливо и точно говорит наш Президент. Но духовность — не дар небес. Чтобы она раскрылась в человеке, он должен потрудиться сердцем и совестью, умом и руками.

Думается, здесь делу способствует и Академия духовности, действующая при Термезском государственном университете, центр «Маънавият ва маърифат». В университете ведущие ученые создали группы духовности и просветительства. Они выезжают в районы, города Сурхандарьи, выступают с лекциями, проводят беседы, встречи с трудовыми коллективами, с учителями и школьниками, юношами и девушками.

В дальнейшем мы намерены постоянно вести такую работу, особенно среди молодежи. Пусть третье тысячелетие будет светлым и счастливым для всех нас, пусть никакая злая сила не помешает нам строить великое будущее нашей Родины!

Сайфулло ТУРСУНОВ,
и. о. ректора Термезского государственного университета,
Юсуф ВАЛИКУЛОВ,
доцент

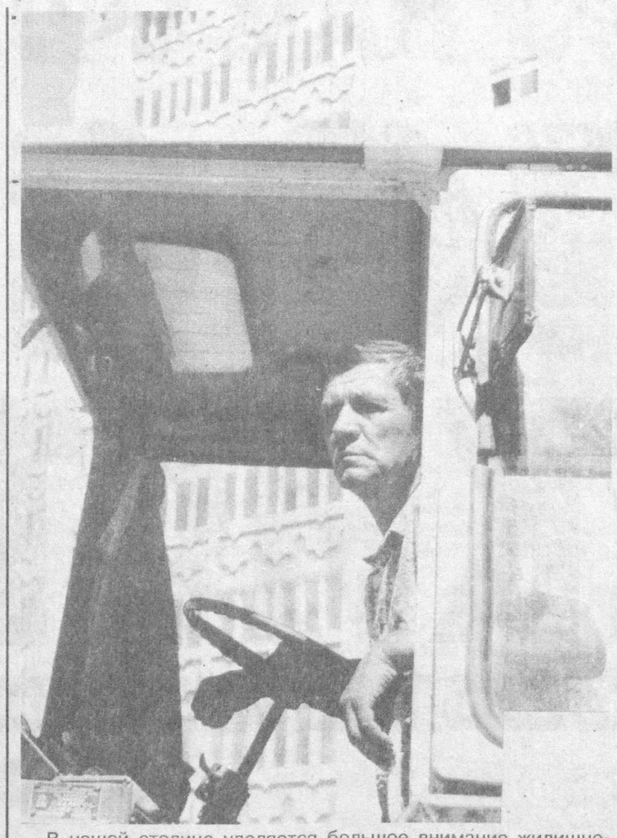

В нашей столице уделяется большое внимание жилищному строительству. В различных районах города поднимаются дома-красавцы. В решении жилищной проблемы немалая заслуга принадлежит коллективу экспериментального комбината объемно-блочного домостроения.

В преддверии девятой годовщины независимости Узбекистана комбинат сдал в эксплуатацию запланированные жилые дома, в которых состоялись предпраздничные новоселья.

НА СНИМКЕ: один из передовых механизаторов комбината экскаваторщик Николай Чавкин.

Б. ХАТАМОВ
Фото автора

СЕМЬЯ КАК ПАРТЯЧЕЙКА

Конечно, в семье партийную ячейку, а тем более партийную организацию создать нельзя. Но для ветерана Народно-демократической партии Узбекистана С. Сидиковой это было бы возможно. Ведь в ее большой семье 12 членов НДПУ.

В преддверии 9 годовщины независимости Узбекистана Сантолят Сидикова приветствовала появление на свет своего 50-го внука. Кем он будет — этот новый человек, появившийся в большой, дружной семье — мы, конечно, не знаем. Но с полной уверенностью можно сказать, что в семи семьях, родоначальницей которых является член НДПУ С. Сидикова, царят взаимопонимание и сердечные отношения.

Самое главное, в семьях понимают, что надо помогать друг другу, быть всегда вместе. Не случайно говорят, что любовь в семье всегда ведет к любви к Отчизне.

Вячеслав ДРАЧЕВ

ПОВЫШАЕТСЯ ЗАРПЛАТА

С 1 сентября нынешнего года руководителям, педагогическому и учебно-вспомогательному персоналу академических лицеев и профессиональных колледжей устанавливаются новые размеры должностных окладов за счет их повышения на один разряд по единой тарифной сетке оплаты труда.

Это предусматривается постановлением Кабинета Министров Республики Узбекистан «О дополнительных мерах по стимулированию труда работников академических лицеев и профессиональных колледжей». При этом единая годовая учебная нагрузка определена в объеме 640 часов. Для работников, непосредственно связанных с учебно-воспитательным процессом, а также педагогам, психологам и мастерам производственного обучения устанавливается ежемесячная надбавка в размере 25 процентов от должностного оклада. Эта надбавка будет выплачиваться из госбюджета.

НИА «Туркистон-пресс»

ОТЕЛЬ С ЧЕТЫРЬМЯ ЗВЕЗДАМИ

В канун 9 годовщины независимости нашей страны распахнул двери для зарубежных гостей обновленный отель «Узбекистан», который обрел статус «четырех звезд» по международным стандартам.

Более четверти века назад в центре Ташкента, рядом со сквером Амира Темура и одноименной станцией метро навоийские строители воздвигли семнадцатиэтажную гостиницу в форме «раскрытой книги». По тем временам она считалась самой высотной и комфортабельной. Здесь останавливались не только гости по линии былого союзного «Интуриста», но и участники многих международных фестивалей, симпозиумов и форумов. Однако годы берут свое — здание начало стареть, не говоря уже о номерах, холлах и инженерных сооружениях. Да и уровень сервиса требовал повышения.

Более пяти лет назад с целью коренной реконструкции отеля, вошедшего в систему национальной компании «Узбектуризм», было создано узбекско-малайзийское совместное предприятие. Вклад иностранного партнера составлял 31,5 миллиона американских долларов. Проект реставрации выполнили специалисты УзЛИТТИ, а строительные работы — турецкая фирма «Улус Иншаат». Причем без закрытия гостиницы.

На первой стадии обновили половину гостиничного фонда. Темпы реконструкции неожиданно снизились, когда в странах Юго-Восточной Азии, в том числе в Малайзии, разразился финансовый кризис. Поэтому было решено продолжить работы самостоятельно.

В первую очередь коренным образом переделали вестибюль, а затем оставшиеся номера. Обновили фасад самого здания. Перед ним появился громадный фонтан. Над главным входом — оригинальной формы портик, увенчанный бронзовым куполом, символизирующим Восток. Потолок вестибюля украсила большая люстра — уникальная по размерам и дизайну. Просторней, чем прежде, стал холл, отделанный высококачественными современными материалами с применением элементов национального декора и обставленный великолепной мебелью.

— Конечно, большие изменения произошли в оборудовании гостиничных номеров, — рассказывает генеральный директор отеля **Владимир МАДИЕВ.** — Вся мебель, сантехника и спальное белье привезены из Малайзии. Кроме почти ста одно- и двухместных стандартных номеров, появились 11 номеров «Де люкс кинг», более ста — «Супериор кинг» и «Супериор», снабженные кондиционерами, сотовой связью, многоканальным телевидением и многим другим.

Для обучения персонала ресторана с помощью Центра деловых связей Узбекистана пригласили из Дании специалиста по сервису. В ближайшее время ожидается приезд английского повара — будет учить узбекских коллег секретам приготовления европейских блюд.

Однако на этом реконструкция отеля «Узбекистан» не завершается. В будущем году намечается обновить ресторан, чайхану и зимний сад.

Шахабутдин ЗАЙНУТДИНОВ

«КЎМИР»
акциядорлик жамияти

Мамлакатимиз халқини ажойиб байрам — Ўзбекистон Республикаси мустақиллиги куни билан самимий қутлайди.

Барча-барчангизга баҳодирона соғлиқ, оилавий бахт, тинчлик, иноқлик ва фаровонлик, гўзал Ватанимизнинг янада равнақ топиши йўлидаги фидойи ишларингизда муваффақиятлар тилаймиз.

Байрамингиз муборак, азиз шахтёрлар!

РЫНОК ДЛЯ ГОРНЯКОВ

Акционерное общество «Бухорогеофизикаэкспедиция», которое ведет свою деятельность на данной территории, построило и сдало в эксплуатацию для жителей поселка горняков в Каганском районе дехканский базар.

Здесь созданы все необходимые условия для продавцов и покупателей. С дехкан, которые здесь торгуют, не взимается плата за место. В ответ на такое удобство они продают продукцию по низким ценам.

НОВЫЙ ПУТЕПРОВОД

Завершено строительство автотранспортного путепровода в двух уровнях в районе улиц Дониша, Мискина и Абдурахманова. Общая длина его эстакады — 1350 метров. Ему нет равных ни в Ташкенте, ни в других городах республики.

— Мы начинали эту ударную стройку в октябре 1999 года, завершили ее перед 9 годовщиной независимости Узбекистана, — сказал в беседе с нашим корреспондентом начальник мостостроительного отряда № 13 **Данияр БОЛУСОВ**.

Говоря о большой трудовой победе мостостроителей, нельзя не сказать о вкладе специалистов института «Ташгипротраст» — авторов проекта уникального сооружения.

Наш корр.

Зарубежный калейдоскоп

ВОЗМЕЗДИЕ НАРКОКУРЬЕРАМ

Китайские власти ведут жестокую борьбу с наркоторговцами.

Недавно суд Пекина приговорил к смерти 10 наркокурьеров как отравителей нации. Они пытались провезти героин из Гонконга, Тайваня и Таиланда. Осужденных развезли по крупным городам Китая и расстреляли на глазах тысяч людей.

АМЕРИКАНСКАЯ МЕЧТА

Большинство американских школьниц мечтают выйти замуж за богатого и знаменитого спортсмена.

Такая мечта недавно сбылась для 18-летней школьницы Ванессы Лейн из приличной белой семьи. Ей сделал предложение двухметровый чернокожий защитник из баскетбольной команды «Лос-Анджелес Лейкерс» Кобе Брайант. Когда он подарил Ванессе обручальное кольцо стоимостью 100 тысяч долларов и «Мерседес» за 50 тысяч, родители девушки сразу утратили все расовые предрассудки. Ну а школьные подруги Ванессы, естественно, задохнулись от зависти. Впрочем, для нее самой посещение школы потеряло теперь всякий смысл.

РЕКОРД НЕ ЗАЧЛИ

Бухгалтер Эдди Макгеттиган из Дублина стал первым человеком, преодолевшим вплавь расстояние между Ирландией и Англией.

За 29 часов он достиг побережья Уэльса. Однако вопреки установленным правилам ирландец облачился в гидрокостюм, а не поплыл в голом виде. Ссылки на холодную воду и страх перед медузами не разжалобили представителей плавательной ассоциации. Рекорд они не засчитали.

МУЖЧИНЫ СМОТРЯТ ФУТБОЛ ЛЕЖА

Владельцы массажных салонов в Бангкоке опасались из-за чемпионата по футболу растерять всех клиентов.

И они пошли на хитрость. Напротив каждой кушетки поставили телевизоры, стены раскрасили в «футбольные» цвета, а массажисткам сшили форму команд — участников чемпионата. Теперь любители массажа и футбола смотрят все матчи, лежа на кушетках, а владельцы салонов на треть увеличили свои доходы.

РЫБА НЕ ЛЮБИТ РЫБАЛКУ

Европейский чемпионат рыбаков под угрозой срыва.

Претендентам, устроившимся с удочками на берегу реки Трент в Ноттингхилле, похоже, ничего не удастся поймать. Местные жители заверяют, что рыба ушла из реки, словно предчувствуя массовую ловлю. Выходит, не такая уж она и глупая.

ДЕРЕВНЯ БЕЗ ДЕВОЧЕК

Маленькая немецкая деревня Лудельберг знаменита на весь мир.

За всю ее историю здесь не появилась на свет ни одна девочка. Поэтому местные мужчины привозят невест издалека или уезжают сами. Ученые многих стран пытаются выяснить, почему лудельбергцы производят на свет одних только мальчишек, в чем причина этого феномена. Сейчас вся деревня с нетерпением ждет, когда в сентябре должен родиться очередной ребенок. Бургомистр обещал премию родителям, если те подарят деревушке девочку.

По материалам печати подготовила А. ПЕРЧЕНКО

ФАКТЫ НАШЕЙ НЕЗАВИСИМОСТИ

(Продолжение. Начало в № № 26,27,28,29,30,31,32)

ГОД 1999

13 ЯНВАРЯ. Опубликован Указ Президента Республики Узбекистан Ислама Каримова «Об образовании Комитета по охране Государственной границы Республики Узбекистан». Этим указом установлен День пограничных войск Республики Узбекистан — 14 января.

26 ЯНВАРЯ. Совершил свой первый испытательный полет самолет Ил-114-100 — новая модификация узбекско-российского пассажирского лайнера.

ЯНВАРЬ. В Ангрене начала выдавать на-гора уголь новая шахта, построенная на участке «Навгарзон» угольного бассейна «Ангрен», а в Самарканде к выпуску ковров приступило совместное узбекско-бельгийское предприятие.

8 ФЕВРАЛЯ. В Ташкенте создано Национальное общество философов Узбекистана.

26 ФЕВРАЛЯ. Принято постановление Кабинета Министров Республики Узбекистан «О совершенствовании системы подготовки и переподготовки журналистских кадров».

ФЕВРАЛЬ. Проложены первые километры газопровода Нурата — Газган, а в Шурчинском районе Сурхандарьинской области началось строительство 65-километровой железнодорожной ветки от Байсунского угольного месторождения до станции Альбая.

19-21 МАРТА. В Ташкенте состоялся Международный турнир по вольной и греко-римской борьбе на Кубок независимости Узбекистана, в котором приняли участие 232 сильнейших атлета из 17 стран.

24 МАРТА. В Ташкенте создано общество дружбы «Узбекистан — США».

МАРТ. В Андижане вступило в строй узбекско-американско-бельгийское предприятие по производству рафинированного хлопкового масла, а в кишлаке Найманга Туракурганского района Наманганской области состоялся пуск мини-завода по производству сахара.

5 АПРЕЛЯ. В Андижане состоялось открытие совместного узбекско-корейского предприятия «УзДонгжу Пэйнт компани» по производству лаков и красок для строительной индустрии.

14-15 АПРЕЛЯ. В Ташкенте состоялась четырнадцатая сессия Олий Мажлиса Республики Узбекистан первого созыва. С докладом об основных направлениях дальнейшей либерализации политической, экономической, духовной и других сторон общественной жизни на сессии выступил Президент Узбекистана Ислам Каримов.

17 АПРЕЛЯ. В Ангрене вступила в строй фабрика по обогащению каолина узбекско-германского совместного предприятия «Каолин».

АПРЕЛЬ. В Ташкенте прошел республиканский фестиваль оркестров узбекских народных инструментов, а в Термезе состоялся первый чемпионат Азии по курашу. Три наших спортсмена — Таштемир Мухаммадиев из Сурхандарьи, Бахром Авазов из Кашкадарьи и Махтумкули Махмудов из Сурхандарьи завоевали золотые медали.

1-2 МАЯ. В Ташкенте состоялся первый чемпионат мира по курашу.

9 МАЯ. В соответствии с Указом Президента Ислама Каримова в этом году 9 мая впервые в республике отмечалось как День памяти и почестей. В Ташкенте состоялась праздничная церемония открытия площади Памяти. На церемонии выступил Президент Ислам Каримов.

17 МАЯ. В Самарканд прибыл первый электропоезд. Это стало возможным благодаря электрификации 113-километровой железной дороги от Джизака до Самарканда.

26-30 МАЯ. В Ташкенте состоялась Первая универсиада Узбекистана.

МАЙ. В Навоийской области сдан в эксплуатацию Навбахорский гидроузел, а в Нукусе открылся урологический центр.

2 ИЮНЯ. В Ташкенте открылась первая в республике школа политического лидерства женщин.

10 ИЮНЯ. Указом Президента Республики Узбекистан Ислама Каримова учреждена Государственная премия имени Зульфии.

29 ИЮНЯ. В Андижанской области состоялось торжественное открытие Ходжаабадского подземного газохранилища. В церемонии открытия принял участие Президент Республики Узбекистан Ислам Каримов.

ИЮНЬ. В отдаленном кишлаке Варзик Чустского района Наманганской области вступила в строй швейная фабрика, в создании которой активное участие приняла германская компания «Пфафф-Зингер», а в городе Навои состоялась презентация узбекско-украинского совместного предприятия по сборке пожарных машин.

2 ИЮЛЯ. В столичном дворце «Туркистон» состоялся республиканский форум первых ласточек Национальной программы подготовки кадров. Впервые окончившим с отличием высшие учебные заведения республики были вручены дипломы бакалавров. Первых бакалавров Республики Узбекистан сердечно поздравил Президент Ислам Каримов.

ИЮЛЬ. Линия по производству стеклотары пущена в эксплуатацию на Узбекском металлургическом комбинате. Первая партия продукции отгружена в адрес Бекабадского и Янгиюльского консервных заводов, а в городе Тахиаташе введена в эксплуатацию электронная автоматизированная телефонная станция, рассчитанная на 4,5 тысячи абонентов.

8 АВГУСТА. Национальная авиакомпания «Узбекистон хаво йуллари» открыла новый рейс Самарканд — Лондон. В Самарканд прибыли первые туристы из Великобритании и Италии.

18-20 АВГУСТА. В Ташкенте состоялась пятнадцатая сессия Олий Мажлиса Республики Узбекистан первого созыва. На ней с речью выступил Президент Ислам Каримов.

АВГУСТ. В Ферганском районе сдана в эксплуатацию первая очередь шелководческой фабрики «Водил» по переработке коконов, а в Джизаке вступил в строй первый частный завод по производству макаронных изделий.

3 СЕНТЯБРЯ. Состоялась торжественная церемония открытия Ташкентского Исламского университета.

8 СЕНТЯБРЯ. В Ташкенте состоялось торжественное открытие Дней культуры Японии в Узбекистане.

9 СЕНТЯБРЯ. В Ташкенте создано общество дружбы «Узбекистан — Иран».

11-16 СЕНТЯБРЯ. В Ташкенте состоялась первая Международная полиграфическая выставка, в рамках которой прошел специальный форум, посвященный тенденциям и перспективам развития полиграфической отрасли Узбекистана.

13-18 СЕНТЯБРЯ. В Ташкенте прошла неделя корейской культуры.

20-21 СЕНТЯБРЯ. В Ташкенте состоялась Международная конференция по реабилитации Великого шелкового пути.

СЕНТЯБРЬ. В Ташкенте под эгидой представительства ООН в Узбекистане прошел первый международный теннисный турнир «Болалар», а в кишлаке Булакчи Язъяванского района вступила в строй швейная фабрика.

21-25 ОКТЯБРЯ. В Ташкенте состоялась выставка «ЭКСПО Италия-99», на которой впервые в Узбекистане представили свою продукцию более 120 итальянских фирм.

22 ОКТЯБРЯ. В городе Термезе прошел второй Международный турнир по курашу на Кубок Президента Республики Узбекистан.

ОКТЯБРЬ. В Туракурганском районе вступил в строй новый хлопкоочистительный завод, а в Ходжаабадском районе к выпуску продукции приступило совместное узбекско-китайское предприятие по производству швейных и трикотажных изделий.

2-12 НОЯБРЯ. В Соединенных Штатах Америки прошла неделя культуры Узбекистана.

3 НОЯБРЯ. В Лондоне открылся первый фестиваль узбекского кино.

5 НОЯБРЯ. В Ургенче прошли торжества, посвященные 800-летию со дня рождения отважного сына узбекского народа Джалолиддина Мангуберды. К юбилею был сооружен мемориальный комплекс, в центре которого был воздвигнут величественный памятник Д. Мангуберды. На торжественной церемонии выступил Президент Ислам Каримов.

6 НОЯБРЯ. В городе Термезе состоялись празднества, посвященные 1000-летию дастана «Алпамыш». На торжественной церемонии выступил с речью Президент Ислам Каримов. Состоялась международная научная конференция «Эпос «Алпамыш» в эпическом творчестве народов мира».

НОЯБРЬ. В Ташкенте состоялся учредительный курултай Совета аксакалов республики по координации деятельности органов самоуправления граждан.

1 ДЕКАБРЯ. В Ташкенте состоялась церемония открытия производственного комплекса совместного узбекско-южнокорейского текстильного предприятия «Кабул-Узбек-Ко».

5 ДЕКАБРЯ. В нашей стране прошли выборы в Олий Мажлис, областные, районные и городские Советы народных депутатов.

17 ДЕКАБРЯ. Состоялась стыковка рельсов на завершившейся прокладке 115-километровой железнодорожной магистрали Мискен — Султануиздаг в Каракалпакстане. По новой ветке прошел первый рабочий поезд.

ДЕКАБРЬ. В Сурхандарьинской области выдало первую продукцию Ховдакское предприятие по выпуску йода.

Летопись ведет Владимир ТЮРИКОВ

Вести НДПУ

В ЭТИ ДНИ

В Сариасийском, Денауском, Олтынсайском районах прошли мероприятия по случаю 9 годовщины независимости нашей страны. Их организовали районные советы НДП и местные отделения фонда «Камолот».

* * *

В детском саду № 1 г. Асака прошел утренник на тему «Счастье, дарованное независимостью». Воспитанникам были вручены праздничные подарки городского совета партии.

* * *

В центре «Маърифат» при Хатырчинском районном совете НДП проведена беседа с представителями молодежи на тему «Я нужен Родине».

* * *

«Родина начинается у порога твоего дома» — так называлось мероприятие для детей, проведенное по инициативе Алтыарыкского районного совета партии.

* * *

По инициативе Пахтаабадского районного совета НДП при центральной районной больнице создан клуб молодежи. На его заседании рассмотрен вопрос «Об усилении роли молодежи в общественно-политической жизни». В нем приняли участие свыше 100 юношей и девушек. Более половины из них — члены НДП Узбекистана.

* * *

В кишлаке Жилва ширкатного хозяйства «Найманча» Дангаранского района состоялось собрание партийного актива, посвященное изучению Устава и Программы нашей партии.

* * *

В Мирабадском районном совете НДП состоялось вручение детям из малообеспеченных семей школьных принадлежностей.

* * *

На расширенном заседании исполнительного бюро Кашкадарьинского областного совета НДП. На нем обсуждены вопросы о работе Шахрисабзского районного совета партии по изучению Устава и Программы НДП, о задачах областного совета по выполнению постановления Секретариата ЦС НДП Узбекистана «О проведении Дней центральной печати партии» и другие.

Пресс-служба ЦС НДП Узбекистана

Увлечения

УЗБЕКСКИЙ «ХИТ» В ЙЕНЕ

В адрес ташкентского коллекционера Бахтияра Исматуллаева пришел долгожданный пакет из Германии. В нем — грамота, подтверждающая, что на выставке старинных инструментов музыкальная машина, выставленная ташкентцем, завоевала первое место. А хозяин ее избран членом немецкого общества любителей старинных музыкальных инструментов.

Это уже четвертая победа в подобных соревнованиях за последнее время. В августе прошлого года почетный приз за первое место — «Альпийский рожок» — был вручен в Мюнхене «владельцу уникума Таксыру Исматуллаеву». Приз тогда получил племянник Бахтияра Рустам, который сейчас проживает в Германии и является как бы «импресарио» дяди, разъезжает с экземплярами коллекции по Европе.

Для Исматуллаевых коллекционирование музыкальных инструментов — семейная традиция. Большая часть собранного досталась Бахтияру по наследству. В течение полувека ее пополняли дед, потом отец, а затем и сам Бахтияр.

В коллекции немало необычного. Коллекционер гордится экземпляром чудом сохранившегося фонографа, изобретенного Эдисоном. Предшественник нынешних магнитофонов, первый в мире звукозаписывающий аппарат представляет собой массивную металлическую конструкцию с валиком, покрытым воском. Через принимающий рупор мембрана улавливает звук, передает его колебания на медную иглу, которая и наносит отзвуки звуковых волн на восковую поверхность валика. Воспроизводится звук в обратной последовательности. Мы попробовали напеть в рупор детскую песенку, затем переставили иглу на начало валика. И закрутили ручку фонографа. Звук был негромкий, без характерных для проигрывания граммофонных и патефонных пластинок потрескиваний.

Кстати, граммофонов и патефонов в коллекции — свыше пятидесяти. Выпущены они различными фирмами ряда стран в период с начала века до конца 60-х годов. Интересен раздел радиоприемников и телевизоров. Здесь можно увидеть детекторный итальянский аппарат — образец продукции, которую выпускала фирма Гульермо Маркони, одного из изобретателей радио. И телевизор «КВН» с огромной линзой, наполненной дистиллированной водой, чтобы разглядеть происходящее на малюсеньком экране. Ну а венец коллекции, без сомнения, — музыкальная машина восьмидесятых годов прошлого века.

Представьте себе полутораметровый шкаф из орехового дерева, инкрустированный затейливыми блестящими бронзовыми завитушками. Основа музыкального механизма — большой диск из медно-бронзового сплава. Он весь — в выпуклостях и отверстиях. Это механический способ записи и сохранения музыкальной мелодии. А считывают музыку многочисленные гибкие иглы, которые при вращении диска передают полученный резонанс на рояльные струны. Диски сменные, на каждую мелодию — особый. Бахтияр сумел изготовить диск, воспроизводящий народный «хит» «Наманганские яблоки». Если кому это покажется забавой, уточним, что на восстановление чудом сохранившегося экземпляра ушло пять лет напряженного труда.

Вернемся, однако, в Йену. Каких только экспонатов не было на выставке в разделе программных музыкальных инструментов! Это и шарманки, и музыкальные шкатулки, и табакерки, и часы с мелодичной «начинкой». Но наибольшее внимание посетителей по праву привлекла музыкальная машина ташкентского коллекционера, неутомимо наигрывающая узбекскую мелодию...

НИА «Туркистон-пресс»

МОЛОДЫМ ПОНРАВИЛОСЬ

Завершился ташкентский «Дискомарафон — Lady Speed Stick», организованный торговой маркой популярных женских сухих дезодорантов-антиперспирантов LADY SPEED STICK и столичным продюсерским центром MIR YULDUZI. В нашем городе он состоялся впервые, а в последующем дискомарафоны, возможно, станут доброй ташкентской традицией. По сути — это новая массовая форма организации досуга молодежи, которая пришлась ей по вкусу. По предварительным оценкам, в ней приняли участие несколько тысяч человек. Лучшие творческие коллективы отечественной эстрады, певцы, музыканты, группы шоу-балета, диск-жокеи, а также их начинающие, но заслуживающие широкого зрительского внимания коллеги откликнулись на приглашение организаторов «Дискомарафона — Lady Speed Stick».

В течение двух последних месяцев — с 8 июля по 28 августа — в лучших столичных клубах проходили танцевальные вечера, где зрители и болельщики могли от души потанцевать и повеселиться, к тому же получить подарки и памятные призы от торговой марки LADY SPEED STICK.

Юноши и девушки остались довольны, об этом свидетельствуют отзывы принявшей участие в дискомарафоне молодежи, которая ожидает теперь повторения подобных акций.

Наш корр.

ПЕРВАЯ ПРЯЖА

В Каракульском районе на совместном узбекско-американском предприятии «Каракультекс», которое создано на базе фабрики акционерного общества «Бухоротекс», завершена установка станков.

Это предприятие, созданное совместно с американской фирмой «Делфе», будет ежегодно производить 3800 тонн пряжи и накануне Дня независимости поставило для потребителей первую партию продукции.

На спортивных аренах

В НЕБЕ АРАНЧИ

На аэродроме «Аранчи» в комплексе Национального авиационно-спортивного клуба ОСО «Ватанпарвар» прошло соревнование на Кубок Узбекистана по авиамодельному спорту в классе свободнолетающих моделей, посвященное 9 годовщине независимости Узбекистана.

Все четыре дня состязаний здесь царила праздничная атмосфера, которая, кстати, нисколько не снижала накала борьбы между лучшими авиамоделистами республики. Особенно упорным и азартным был спор в классах моделей, имеющих статус международных категорий.

Так, острым и напряженным сложился поединок между мастерами международного класса ташкентцем Тахиром Исматиллаевым и чемпионом Узбекистана нынешнего года наманганцем Игнатом Диордице. После семичасовой изнуряющей борьбы буквально на последних минутах победу вырвал Игнат и стал обладателем престижного Кубка.

Захватывающим было состязание в классе резиномоторных моделей между ташкентцем Шавкатом Исматиллаевым и андижанцем Наилем Хакимзановым. Судьи отдали предпочтение Шавкату — за качество конструкции модели и манеру ее полета.

В классе таймерных моделей с микродвигателем уверенную победу одержал ташкентец Евгений Хаенок.

В командном зачете обладателями Кубка стали спортсмены столичной области, на втором месте — моделисты Бухарской области, на третьем — Ферганской области.

— Примечательно, что приятный сюрприз преподнесла команда Бухарской области, которой никто не прочил классного места, — рассказывает ведущий специалист РЦТС ЦС ОСО «Ватанпарвар» по авиамодельному спорту **Гайрат Юсупович КАЛАНОВ**. — Авиамоделисты области сделали заметный шаг вперед и прежде всего за счет того, что при изготовлении своих моделей они широко использовали новейшие технологии. Немаловажно и то, что авиамоделирование в области обретает все большую популярность и в итоге с каждым годом растет число перспективных спортсменов.

В рамках нынешних соревнований также прошло первенство среди спортивно-технических клубов ОСО «Ватанпарвар», Министерства народного образования. Лучшими признаны авиамоделисты Мирабадского СТК Ташкента, второе место у команды СТК Бухары.

Спортивный праздник дополнило открытие первенства Ташкентской области среди юношей в классе малых свободнолетающих моделей на приз Мирабадского СТК. Обладательницей первого приза стала команда Ферганской области, второго — Андижанской области, третьего — Мирабадского СТК. В личном зачете победителем сразу в двух классах — планеров и резиномоторных моделей — стал андижанец Павел Варфоломеев, в классе таймерных моделей первым был Сергей Буянов из Акмал-Икрамовского СТК Ташкента.

Рафаэль ЗАГРАТДИНОВ

«ТЕТРОПАРК» ИЗ СОЛНЕЧНЫХ ЯГОД

Внедрение новых современных технологий позволило специалистам АО «Сырдарьявино» не только достичь высоких производственных показателей, но и существенно повысить качество продукции. А помогли им в этом итальянские партнеры.

В том, что виноделы взяли курс на обновление технологии, немалая заслуга иностранных инвесторов. Ведь стоимость установленной здесь в прошлом году производственной линии составляет почти 18 миллионов сумов, еще одна линия установлена в нынешнем году. Использование новой технологии помогло рождению новой марки вина, названной в честь одной из итальянских фирм-партнеров «Тетропарк». Экспериментальная партия из 22 тысяч литровых пакетов (именно так пакуется новое вино) сразу же нашла своих покупателей. Редкий праздничный стол обходится и без высококачественных фирменных водок «Сырдарья» и «Гурунг».

В результате коллектив добивается высоких производственных показателей. С начала года здесь получен 1 миллион 708 тысяч сумов чистой прибыли. Это позволило акционерному обществу в качестве материальной помощи выделить рабочим свыше 300 тысяч сумов. Оказана материальная помощь также учебным заведениям и учреждениям здравоохранения.

Сырдарьинские виноделы работают сегодня с удвоенной энергией — ибо от их труда напрямую зависит заработок: благодаря производственным успехам он увеличился с прошлого года в два раза.

НИА «Туркистон-пресс»

Города республики

Термез сегодня

Новости Навоийской области

КОГДА ВРАЧУЕТ КРАСОТА...

Медицинские учреждения нового типа — центры экстренной медпомощи (ЦЭМП) начали действовать в Навоийской области.

— Мы благодарны строителям и спонсорам, которые помогли нам с поставками мрамора, которым так богат наш регион, — говорит руководитель областного отдела здравоохранения **Абдурахман НАСЫРОВ.** — Благородный камень украсил здание центра не только снаружи, но и подчеркнул его внутреннее убранство. Гостей, приглашенных на открытие центра, приятно удивило то обстоятельство, что, помимо диагностического и лечебного оборудования, здесь прекрасно оснащены процедурные кабинеты, лаборатории. Пациентам есть где скоротать свободное время: к их услугам библиотека, комната отдыха, уголок духовности и просветительства. Двери палат выходят в холл, где много цветов, фонтанов, настенных пейзажей, работ мастеров прикладного искусства. Прекрасное прочно входит в арсенал средств, используемых нашими врачами в повседневной практике. К примеру, никто не удивляется, заслышав в операционной мягкие, успокаивающие звуки классической музыки.

ПРОЕКТ «ЗДОРОВЬЕ»

Отгружена очередная партия мебели для сельских врачебных и фельдшерско-акушерских пунктов. Это лишь один из пунктов программы международного проекта «Здоровье».

Как сообщили в областном бюро по реализации проекта, в кратчайшие сроки медицинские учреждения районов будут оснащены новейшими лабораторными столами с комплексом для проведения биохиманализов и запасом реактивов на три года, а также комбинированными кроватями, конструкция которых легко регулируется.

— Наша область в числе трех других «пилотных» областей республики стала своеобразным «полигоном» структурных реформ в здравоохранении, — говорит директор бюро **К. АБДУЛКАДЫРОВ.** — Проект финансируется Всемирным банком и включает в себя как обучение медперсонала — медсестер, врачей, руководителей объектов медицинского обслуживания, так и повышение уровня обслуживания до международных норм. Центры оснащаются компьютерами, где сразу же организуется учеба операторов. А сейчас все наши сельские врачебные и фельдшерско-акушерские пункты готовятся к приему современной специальной мебели.

ПОЭЗИЯ ДЛЯ «ТЕХНАРЯ»

Студенты всех курсов Навоийского государственного горного института отныне будут изучать цикл гуманитарных наук.

С этой целью при вузе создан центр духовности и просветительства, а кафедра культурологии и истории пополнила учебное расписание целым рядом так называемых «непрофилирующих» дисциплин.

— Прошло время «чистых технарей», — убежден заведующий кафедрой, доктор исторических наук **Сулейман ИНОЯТОВ.** — Гармонически развитая личность — это не только знаток своей профессии, но и патриот, знающий историю Отечества, духовно-культурное наследие своей Родины. Будущие горняки постигают гуманитарные науки, многие знают наизусть произведения Навои, Машраба, Бустоний и Бобура. Студент-энергомеханик, например, помимо своей основной специальности, получает полный курс культурологии, повышает свой интеллектуальный уровень. Сегодня особую актуальность обретает необходимость национальной идеологии. Я рад, что руководство нашего главного заказчика — Навойского горно-металлургического комбината и вуза нашли взаимопонимание в столь важном вопросе, и мы теперь продолжим эту добрую практику. Наша цель — чтобы будущие специалисты горного дела прекрасно ориентировались в истории, философии, искусстве и поэзии.

НИА «Туркистон-пресс»

ПРИХОДИТЕ, ПОМОЖЕМ

При Сырдарьинском областном управлении «Бизнес-фонда» открыт Информационно-консультативный центр «Бизнес-сервис». О целях и задачах новой структуры корреспонденту НИА «Туркистон-пресс» рассказывает его руководитель **Равшан ТОГАЕВ:**

— В стране интенсивно идет процесс формирования класса предпринимателей, которые нуждаются во всесторонней поддержке. В последнее время по отношению к ним активизирована кредитная политика. Но, к сожалению, еще немало деловых людей не знают все процедуры оформления кредитных договоров. С трудом справляются они с составлением бизнес-планов. Плохо представляют себе, как продвигать инвестиционные проекты. Вот мы как раз и будем помогать им решать эти и многие другие вопросы.

Планируем организовать для предпринимателей постоянно действующие краткосрочные учебные курсы с привлечением квалифицированных специалистов, экспертов, юристов. Первая такая программа посвящена вопросам разработки и продвижения инвестиционных проектов. Ее мы намечаем реализовать на местах, с выездом в районы. А здесь в Центре первая группа из 87 молодых предпринимателей уже прошла обучение азам бизнеса. В помощь деловым людям будем выпускать разнообразную печатную продукцию: буклеты, проспекты, плакаты, информационные и методические материалы. Откроем и консультативный пункт. Уже сейчас руководители малых и частных предприятий могут у нас воспользоваться оргтехникой, получить квалифицированную консультацию.

Сырдарьинская обл.

ЗАЛОГ УСПЕХА – КАДРЫ

В Риштанском районе Ферганской области создано узбекско-арабское предприятие «Азия-Поинтед керамик». Оно начнет действовать на базе АО «Риштанский завод художественно-керамических изделий» и будет производить экологически чистую кровельную черепицу.

— Предприятие, некогда славившееся своими изделиями как в Узбекистане, так и за рубежом, в последнее время стало сдавать свои позиции, — сказала в беседе с корреспондентом НИА «Туркистон-пресс» председатель правления акционерной компании «Махаллий саноат» Ферганской области **Миясар ЮСУПОВА.** Риштанское предприятие является одним из подразделений этой компании. Как отметила председатель правления, причин неудач было немало, и пришлось изрядно поломать голову, чтобы найти выход. С открытием совместного предприятия здесь надеются возродить былую славу завода, а с ним лучшие виды исконно народных промыслов.

В цехах нового предприятия за сутки будет выпускаться 200 квадратных метров черепицы, изготовленной из местной глины, а в течение года отправлять потребителям более 72000 квадратных метров экологически чистой и качественной продукции.

— Есть позитивные перемены и на других предприятиях компании, — сказала М. Юсупова. — Так, в АО «Шорсуйский горно-химический комбинат» завершено строительство нового цеха, где будут выпускать отделочный гипс, который относится к разряду импортозамещающей продукции, и пока ввозится в республику из-за рубежа. Залог нашей уверенности в будущем успехе заключается в кадрах — высококвалифицированных, инициативных и предприимчивых специалистах, которых у нас немало, — не без гордости подчеркнула руководитель компании.

Надо отметить, что за шесть месяцев текущего года АК «Махаллий саноат» получила прибыль на 80 млн. сумов. Только за последнее время в сельских глубинках начали действовать восемь малых предприятий, где получили работу более 200 человек.

Ферганская обл.

БАК С ЧЕТЫРЬМЯ МИЛЛИОНАМИ ДОЛЛАРОВ

Сотрудники таможенного поста «Айбек» Ташкентского городского управления ГТК республики совместно с сотрудниками СНБ задержали около полутонны наркотических веществ.

Как сообщил начальник пресс-службы ГТК **Абдумумин ТИЛАВОВ,** большегрузный «КамАЗ» направлялся в Казахстан и шел налегке. Внимание таможенников привлек весьма вместительный запасной бак для горючего. Особенно им заинтересовались служебные собаки Бонни и Ник, прошедшие подготовку на поиск наркотиков в Национальном кинологическом центре ГТК. После тщательного досмотра выяснилось, что бак устроен по принципу термоса, только между стенками корпуса и собственно бака оказался отнюдь не вакуум, а около 450 килограммов опия и 50 килограммов героина. Приблизительная стоимость контрабанды 4 миллиона долларов.

Нарушители, сооружая, казалось бы, безукоризненный тайник, явно просчитались. Во-первых, изобретение это отнюдь не новое — таможенники и не такие виды видели. Во-вторых, изобретатели недооценили собачий нюх, способный различать до полумиллиона запахов, к тому же специально ориентированный на поиск наркотиков.

По своему географическому положению Узбекистан находится на пути транзита наркотиков из Афганистана в Россию и далее в страны Европы и Америки. Сегодня в Афганистане сосредоточено до 80 процентов всего мирового производства опиатов. И наркодельцам очень хочется превратить территорию нашей страны в перевалочную базу, организовав здесь новые каналы транспортировки наркотиков. Перед правоохранительными органами республики стоит трудная задача — не допустить этого. Так, с начала года только сотрудники таможенных органов зарегистрировали более трехсот попыток незаконного провоза наркотических веществ, в результате чего задержано почти 500 килограммов опия и 200 килограммов героина.

НИА «Туркистон-пресс»

УНИЧТОЖЕНО ВОСЕМЬ ТЕРРОРИСТОВ

Как сообщалось ранее, подразделениями силовых структур Республики Узбекистан проводится операция по выявлению и ликвидации бандгруппы международных террористов, проникшей в труднодоступные горные районы Ташкентской области с территории Аштского района Ленинабадской области Таджикистана.

28 августа с.г. в ходе спланированной специальной операции группа вооруженных боевиков численностью 15 человек была обнаружена в отрогах Чаткальского хребта. В результате боестолкновения уничтожено 8 террористов, изъято современное огнестрельное оружие, большое количество боеприпасов. В ходе операции удалось освободить двух военнослужащих пограничных войск, ранее числившихся без вести пропавшими.

Оставшаяся часть бандгруппы надежно заблокирована. Операция по ее уничтожению продолжается.

(УзА)

ОНИ БЫЛИ В ЗАЛОЖНИКАХ

Это случилось в начале второй декады августа на южных границах Кыргызстана, в районе Туркестанского хребта. В местечке Каравший, близ ущелья Аксу находились две группы альпинистов, которые были захвачены в заложники.

— В одной из групп было шесть граждан Германии и двое наших земляков. В другой — трое жителей Ростова, один киевлянин.

— В лагерь ворвались несколько человек, угрожая оружием, захватили немецкого альпиниста Роланда Лаемерманна-Бартнелла и нашего повара Михаила Волосевича, — рассказывает корреспонденту НИА «Туркистон-пресс» руководитель группы Андрей Кориненко. — Они в это время находились на месте нашей стоянки, а мы с другими спортсменами осваивали горные маршруты. Четверку же альпинистов вооруженные люди остановили на одной из горных троп, приказали следовать за собой. Как выяснилось позднее, захватившие в заложники альпинистов были боевиками из террористических банд, пытавшихся просочиться через южные границы Кыргызстана в Узбекистан.

— Что мы испытали за это время, трудно передать словами, — продолжает А. Кориненко. — Конечно же, постоянное чувство тревоги за товарищей, о судьбе которых не знали. Мы тоже оставались заложниками, никуда не могли выбраться из своего укрытия. Шли бои, велся обстрел с вертолетов и из минометов.

— Нас держали в одном из горных ущелий, поросших кустарником, под постоянным прицелом, — вспоминает альпинист Василий Колисник. — Отобрали весь инвентарь, провизию. Надо было видеть, с какой жадностью поглощали они наши съестные припасы. В их поведении поражало пренебрежение к людям, чувство безнаказанности. Мол, если в их руках оружие, то все дозволено.

— Захватившие нас террористы были совсем молоды, — говорит немецкий альпинист Лаеммерманн-Бартнелл. — Когда кыргызские войска стали теснить их, боевики бросили нас. Наверное, им были дороги только свои жизни. Многие из них были уничтожены. Однако к ним нет жалости. Террористы пришли с оружием с целью уничтожать, убивать. Те, кто послал их на тяжкое преступление, должны быть наказаны.

Альпинисты, с которыми беседовал корреспондент НИА «Туркистон-пресс», говорили о том, что Туркестанский хребет всегда привлекал своим неповторимым рельефом, живописными пейзажами. Люди там живут трудолюбивые, приветливые, доброжелательные.

Биография продуктов

Гармоничный и одушевленный

Рис — одна из самых распространенных злаковых культур. Он влаго- и теплолюбив, поэтому произрастает по преимуществу в странах Южной и Юго-Восточной Азии. Именно здесь около пятнадцати тысячелетий назад эту культуру стали выращивать как посевную, в результате чего рисоводство в Азии достигло высокого уровня, а рис стал основным продуктом питания. Но не только. Для восточных народов рисовое зерно — неотъемлемая часть философии, религии, обрядов и праздников.

При рождении ребенку дарят мерный сосуд для риса, рисом осыпают новобрачных, рис кладут усопшему, провожая его в последний путь. Многие народы рис одушевляют, именно поэтому тайские женщины, собирая урожай, прячут ножи в рукава платья, чтобы не спугнуть душу риса.

Согласно канонам китайской медицины, в основе которой лежит универсальный принцип единства и противоположности инь и ян, именно в рисе соотношение этих двух начал приближено к идеальному, поэтому рис относят к наиболее полезным продуктам питания.

А что говорит об этом злаке наука? Химический состав риса находится в прямой зависимости от подвида растения и способа обработки самого зерна. Наиболее ценен в этом смысле коричневый рис. В рисовых отрубях достаточно высоко содержание витаминов B_1, B_2, PP и особенно фосфолипидов, обладающих липотропными свойствами, однако после полировки и шлифовки рис почти полностью освобождается от пищевых волокон и теряет значительную часть полезных веществ. Поэтому у народов, питающихся преимущественно шлифованным рисом, нередки случаи авитаминоза B_1 и болезни бери-бери.

Отвары из риса богаты крахмально-белковой слизью и поэтому используются в диетическом питании. Они обладают обволакивающим, закрепляющим действием, не стимулируют секреторный аппарат желудочно-кишечного тракта. Слизистые блюда из риса показаны при заболеваниях желудка, кишечника, как легкоусвояемая пища больным. А здоровые люди могут оценить достоинства риса в настоящем узбекском плове.

Спортивная хроника

ОБСУДИЛИ АКТУАЛЬНЫЕ ВОПРОСЫ

В Ташкенте состоялось заседание исполкома Олимпийского совета Азии, на котором был рассмотрен широкий круг актуальных вопросов. Среди них главными стали ход подготовки к XXVII Олимпийским играм в Сиднее, летним Азиатским играм 2002 года в южнокорейском городе Пусане и зимним Азиатским играм 2003 года в японском городе Амори.

Для участия в этом спортивном саммите в нашу страну приехал президент Олимпийского совета Азии шейх Ахмад Аль Сабах.

Тепло было встречено участниками заседания приветствие Президента Ислама Каримова, которое зачитал заместитель Премьер-министра Республики Узбекистан Х. Караматов.

После заседания состоялась пресс-конференция, на которой президент ОСА шейх Ахмад Аль Сабах рассказал о принятых на исполкоме решениях и поделился своими впечатлениями.

В частности, он сообщил, что остается открытым вопрос о месте и времени проведения Генеральной Ассамблеи ОСА, которая должна была пройти в ноябре этого года в Южной Корее, но не состоится из-за невыполнения ею отдельных пунктов обязательства.

Эта неожиданная ситуация стала причиной того, что остался нерешенным и вопрос о столице летних Азиатских игр 2002 года, которые прежде намечалось провести в южнокорейском городе Пусане.

Участников заседания порадовала презентация городов-кандидатов на проведение летних Азиатских игр 2006 года, которые готовы принять Индия, Малайзия, Катар и Сянган. Окончательно столица Игр 2006 года будет названа на Генеральной Ассамблее ОСА нынешнего года, которая, может быть, состоится в одном из городов Центральной Азии.

На исполкоме также был решен вопрос о создании Центральноазиатской зоны ОСА со штаб-квартирой в Ташкенте.

ЗНАКОМЫЕ ВСЕ ЛИЦА

Свыше 45 тысяч зрителей присутствовали на состоявшемся в Брюсселе 24-м легкоатлетическом мемориале Ван Дамма. Такого большого количества зрителей еще ни разу не наблюдалось в нынешнем году на соревнованиях по легкой атлетике, проходивших в Европе. Интерес был вполне оправдан.

За несколько недель до открытия Олимпийских игр в Сиднее пришедшим на брюссельский стадион «Король Бодуэн» предоставлялась возможность увидеть таких знаменитых легкоатлетов, как М. Грин, М. Джонс, Г. Диверс, М. Джонсон из США, М. Мутола из Мозамбика, А. Болдон из Тринидада, Т. Хаттестад из Норвегии, Х. Эль Гуррудж из Марокко. И действительно, все они стали победителями нынешнего мемориала. М. Джонсон убедительно выиграл четырехсотметровку, показав 44,07, М. Грин первым финишировал на дистанции 100 метров — 9,88, а его соотечественница М. Джонс на этой же дистанции показала 10,83. А. Болдон победил на дистанции 200 метров — 20,19. Т. Хаттестад дальше всех — на 67,76 метра — метнула копье. Х. Эль Геррудж выиграл забег на милю — 3.47,91, а Г. Диверс быстрее всех пробежала 100 метров с барьерами — 12,53. М. Мутола стала победительницей в забеге на 800 метров — 1.58,06.

ШАХМАТНЫЕ БАТАЛИИ

В Намангане и в Ташкенте проведены крупные соревнования. Наманган принимал участников мемориала памяти первого международного гроссмейстера в Центральной Азии Георгия Агзамова. Шестьдесят восемь шахматистов вели борьбу в девять туров по швейцарской системе.

Со старта вперед вырвался один из победителей чемпионата Узбекистана (высшая лига) Владимир Егин из Янгиера. После шести туров в его активе было 5,5 очка. Но в трех последующих турах он две партии закончил вничью и позволил догнать себя чирчикцу Равилю Кагирову. В итоге они набрали по 7,5 очка и поделили первое-второе места. Первый приз вручен Егину, имеющему лучшие показатели по таблице коэффициентов. Третье — пятое места поделили, набрав по 7 очков, наманганский школьник Баходыр Холмирзаев, гулистанец Сабир Умаров и Акбар Алибаев из Термеза.

Приз, учрежденный хокимиятом Намангана лучшему шахматисту среди ветеранов, завоевал чемпион Узбекистана Эркин Камилов из Пахтаабада.

В Ташкенте в Республиканском шахматном клубе имени Георгия Агзамова прошло открытое первенство клуба, собравшее шестьдесят два участника. Турнир по швейцарской системе проведен в девять туров. Впервые звание чемпиона клуба завоевал ветеран шахмат Эдуард Бекиров — 7,5 очка, второе место также у ветерана Омана Шамсиева — 7, на третьем — Акрам Ташходжаев с 6,5 очка, все они ташкентцы. Приз среди мальчиков получил восьмилетний Равшан Хамраев из Бухары. Среди девочек победила его землячка Феруза Мухамадиева.

ЦЕЛЕБНАЯ СИЛА ЧИНАБАДА

Даже воспоминания о хорошо проведенном отпуске обладают целебным свойством. Они как бы вновь и вновь прибавляют нам энергии, сил, здоровья. Такую добрую память оставили у меня дни, проведенные в Кумышкане, Чартаке, Чинабаде.

Например, здравница в Чинабаде, что находится в центре столицы республики, дает эффективное лечение и отдых. Причем все это обходится сравнительно недорого, что сегодня, согласитесь, немаловажно. За две-три недели вы буквально преображаетесь — становитесь и моложе, и подвижнее.

— У нас в основном лечатся люди с желудочно-кишечными недугами, — рассказывает главный врач санатория Н. Т. Зуфаров. — Кроме того, мы помогаем пациентам с сахарным диабетом, остеохондрозом, иными хворями. В отделении «Мать и дитя», помимо лечения, большое внимание уделяем профилактике болезней. В санатории с начала нынешнего года поправили здоровье уже около пяти тысяч человек из разных регионов республики.

Усман УСМАНОВ

НА СНИМКЕ: в кабинете эндоскопии врач высшей категории Хамида Ачилова проводит очередное исследование.

Фото автора

Кумиры

ГОЛЛАНДЕЦ, ПОКОРИВШИЙ ГОЛЛИВУД

Люди, близко знакомые с Рутгером Хауэром, всегда считали его немного не от мира сего. Он сетует на свой «скромный» заработок и в то же время отклоняет выгодные предложения, если сценарий не производит на него должного впечатления. Утверждает, что семья и дети требуют огромной ответственности, однако со своей взрослой дочерью впервые встретился, когда той исполнилось 15, да и то по ее инициативе. И, наконец, он презирает мужчин-карьеристов. Сам же за 35 лет актерского творчества снялся более чем в 70 фильмах и останавливаться на этом не собирается! Впрочем, за это мы его и любим.

«ЛУЧШИЙ АКТЕР» — МОРЯК-НЕУДАЧНИК

Рутгер Хауэр — одно из немногих имен, которыми гордятся киноманы Голландии. В прошлом году Союз кинематографистов Нидерландов удостоил его звания «Лучший актер столетия», вспомнили и о его первом кинофильме «Турецкий фрукт», признанном лучшим голландским фильмом века. Большая честь для большого актера!

Родился Рутгер Хауэр 23 января 1944 года в Бреклене, в актерской семье. Сделав неплохую карьеру на сценах голландских театров, его родители открыли школу актерского ремесла. Излишне говорить, что, как многие родители, они желали, чтобы сын пошел по их стопам и стал актером. Однако Рутгер, как это свойственно большинству детей, родительским советам не внимал и поступал всегда по-своему. В школе за ним прочно закрепилось прозвище «сонная муха», потому что он постоянно был погружен в собственные мысли и мало интересовался происходящим вокруг. Как оказалось, его фантазии были связаны с морскими просторами, путешествиями и приключениями. И в 15 лет, соврав о своем возрасте, он устроился матросом на грузовое судно. Правда, стать великим мореплавателем ему помешала болезнь. Рутгер страдает врожденным пороком зрения — он не различает цветов и воспринимает мир в черно-белых тонах.

Потерпев неудачу в покорении морских просторов, Рутгер стал плотником. После работы он шел в вечернюю школу, а в свободное время посещал занятия в актерской школе своих родителей.

Но даже тогда он не думал о профессии актера как о серьезном ремесле. Хотя создается впечатление, что он вообще мало о чем задумывается серьезно. Тем не менее, сообразив, что играть на сцене или перед камерой куда проще, чем махать молотком или таскать тяжести, Рутгер объявил родителям, что выбор профессии состоялся.

КОГДА АКТЕР КРАСНЕЕТ

Высокий голубоглазый Рутгер быстро завоевал симпатии телезрителей, а те, в свою очередь, возвели его в ранг народной звезды Нидерландов. Дебют Рутгера на большом экране состоялся в 1973 году в эротическом триллере «Турецкий фрукт». 29-летний актер в роли обвиняемого в сексуальных домогательствах подростка доставил немало приятных минут своим поклонницам, появившись перед

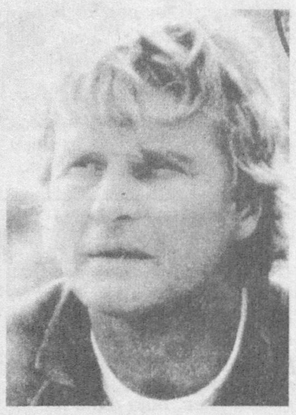

камерой в первозданной красоте, то есть совершенно голым. Сам он не любит вспоминать о раннем периоде своего творчества, а при упоминании о «Турецком фрукте» даже краснеет (качество, совершенно не свойственное звездам кино).

Известность на родине тем не менее не мешала Рутгеру мечтать о Голливуде. Его первым американским фильмом стал триллер «Ночные ястребы», в котором он снялся вместе со Сталлоне. Любопытно, что до этого ему предлагали роль в «Сфинксе», за которую бы он получил в два раза больше денег, чем за «Ястреба». Однако он отклонил предложение и... оказался совершенно прав, так как благодаря «Ночным ястребам» имя никому не известного голландца оказалось на устах всей Америки.

Сам Рутгер по этому поводу говорит следующее: «Первое, чему я научился на американском континенте, — это доверять своей интуиции. С тех пор она — мой лучший друг и советник». Кстати, большинство критиков признали, что его роль террориста Вульфгара получилась гораздо выразительнее, чем роль полицейского в исполнении Сталлоне. По утверждению очевидцев, на премьере «Ястребов» сам Сталлоне похлопал Рутгера по спине со словами: «Твой артистизм уступает лишь твоей физической силе. Ты обязательно станешь звездой». Сталлоне, чья актерская карьера находилась тогда в своем зените, с самого начала съемок просек в Хауэре сильного противника и очень ревностно относился к успехам Рутгера на съемочной площадке.

«ШУТОЧКИ» СТАЛЛОНЕ

Вот что вспоминает Рутгер о тех съемках: «По сюжету наши с Сильвестром герои были врагами. Наши с ним личные отношения были ненамного лучше». И, к своему стыду, Сталлоне все-таки не удержался, чтобы не напакостить Хауэру. Инцидент случился в тот день, когда снимали эпизод убийства Вульфгара. Рутгер должен был стоять в дверном проеме, когда герой Сталлоне выпускает в него несколько пуль и тот падает замертво. Для большей правдоподобности к Рутгеру привязали трос, и в момент выстрела специальный механизм должен был с силой потянуть трос, чтобы усилить эффект падения. Как Рутгер ни сопротивлялся, заверяя, что сможет эффектно упасть и сам, трос все же привязали. Трюк сработал и даже чрезмерно: когда механизм дернул за канат, Хауэр грохнулся на пол с такой силой, что присутствующие думали — он уже не встанет. Впоследствии оказалось, что Сталлоне специально подрегулировал силу рывка, чтобы насладиться «агонией» конкурента.

Наиболее известные роли Хауэра — террорист в «Ночных ястребах», маньяк-убийца в «Попутчике», репликант из «Бегущего по лезвию ножа» — изрядно подмочили Рутгеру репутацию «хорошего парня», представив его в облике жестокого и беспощадного негодяя. Однако внешнее впечатление о нем очень обманчиво. Грозный на вид, в жизни Рутгер спокойный, задумчивый и в некоторых ситуациях даже стеснительный мужчина. Его самая большая слабость по жизни — женщины. В одном из интервью он даже сказал: «В большинстве своем мужчины — ослы, с женщинами общаться намного интереснее». Правда, тут же реабилитировался, заявив, что имел в виду типичных «мачо», озабоченных исключительно своей удалью и помешанных на карьере.

НЕ ЖЕЛАЮ ЖИТЬ ПО ЗАКОНУ...

Карьера Рутгера могла сложиться куда более удачно, если бы не его независимый и гордый нрав. Но его беда (а может быть, и счастье) в том, что он не желает жить по законам современного шоу-бизнеса, где актер, по его словам, «всего лишь мелкий винт в огромной мастерской, где балом правит режиссер».

После триумфального шествия по экранам в конце 80-х — начале 90-х годов звезда голландца начала медленно закатываться. Несмотря на то, что Хауэр никогда не оставлял работу на большом экране, с середины 90-х его бурная творческая энергия направлена в основном на съемки в телевизионных фильмах.

М. ЛАКОВА

Главный редактор Азим СУЮН

Редколлегия:
Абдулла ОРИПОВ
Абдулхафиз ДЖАЛАЛОВ
Казакбай ЮЛДАШЕВ
Ислам ШАГУЛЯМОВ
Норбобо ШАКАРОВ
(первый заместитель главного редактора)
Алимкул СУЛТАНОВ
(заместитель главного редактора)
Андрей ОРЛОВ
(заместитель главного редактора — «Голос Узбекистана»)
Бахтияр ХАМИДОВ
(ответственный секретарь — «Узбекистон овози»)
Валерий ЛАБАРЕШНЫХ
(ответственный секретарь — «Голос Узбекистана»)

ГОЛОС УЗБЕКИСТАНА

ЎЗБЕКИСТОН ОВОЗИ

Учредитель: Центральный Совет Народно-демократической партии Узбекистана.

Адрес редакции: 700000, г. Ташкент, ул. Матбуотчилар, 32. Наши телефоны: 133-54-55, 136-26-70.

Дежурный Рафаэль ЗАГРАТДИНОВ

Регистрационный № 43. Объём — 2 печ.л. Способ печати — офсетный, формат А2. Заказ Г-728.
Типография Издательско-полиграфического концерна «Шарк», адрес предприятия: ул. Буюк Турон, д. 41.

Газета «Голос Узбекистана» набрана и сверстана на компьютерной базе редакции

Номер подписан в печать в 19.30.

КТО СМЕЛЫЙ, ТОТ ДОБЬЕТСЯ

Конец лета был богат на конфликтные ситуации. Во второй декаде сентября напряженность должна снизиться, однако надо следить за тем, чтобы не попасть впросак.

Для людей, умеющих добросовестно работать и не боящихся трудностей, предстоящий период станет своеобразным испытанием их деловых качеств. Необходимо избегать необдуманных поступков и в то же время смело и твердо отстаивать собственную позицию.

К трудным дням астрологи относят 2, 4, 5, 11-13, 17-19 сентября.

Дева. До 8 сентября вы будете очень активны, предприимчивы и последовательны в своих действиях, что поможет вам укрепить свое положение. Из поступивших многочисленных деловых предложений вам придется выбрать одно-единственное. Постарайтесь определиться до 12 сентября. В конце второй декады вы снова окажетесь в эпицентре разнообразных событий.

Весы. Чтобы избежать эмоциональных потрясений, поищите для себя новый источник вдохновения. Скорее всего, поиски завершатся успехом уже в начале сентября. Помимо неподдельного интереса к общению, у вас появится стимул к творческой деятельности. Первая половина сентября запомнится прежде всего массой заманчивых предложений, романтическим настроем и повышенной интеллектуальной активностью.

Скорпион. До 17 сентября продлится период повышенной работоспособности, сопровождающийся обновлением круга общения, прежде всего в деловой сфере. Однако после 12 сентября обстоятельства могут измениться. Но благодаря устойчивому иммунитету ваше нынешнее положение опасений не вызывает. Скорее, наоборот, новая политика партнеров сыграет вам на руку. А финансовые издержки — дело поправимое.

Стрелец. После 9 сентября появится интерес к взаимовыгодному сотрудничеству. Может измениться круг должностных обязанностей. В личной жизни могут произойти серьезные изменения. После 15 сентября ваши планы нарушат непредвиденные обстоятельства: вероятны финансовые проблемы и неприятности на работе. Постарайтесь укрепить свой жизненный тонус и не конфликтовать с начальством.

Козерог. Особенно интенсивно творческий настрой проявится в начале сентября. Последуют деловые и коммерческие предложения, возрастет интерес к исследовательской деятельности. Возможны непродолжительные развлекательно-познавательные поездки. Но имейте в виду, что в середине сентября ваши коллеги или деловые партнеры могут серьезно подвести и вам придется принимать экстренные меры для спасения своего положения.

Водолей. Вероятно, у вас возникнут проблемы с оформлением документов, а вслед за этим последуют большие финансовые траты. Если представится возможность, не отказывайтесь от отдыха, даже непродолжительного. Там вас ждут приятные встречи. После 12 сентября опасайтесь обманов и надувательств, связанных с финансами. Ваша открытость может быть неправильно истолкована, что настроит людей против вас. В середине сентября не пренебрегайте медицинской помощью и уделите внимание своим близким.

Рыбы. В первой половине сентября станет труднее находить поддержку и взаимопонимание. В партнерских отношениях наметится кризис: конфликты могут возникнуть из-за нерационального использования денежных средств. После 12 сентября к личным проблемам добавятся проблемы близких родственников. К концу второй декады сентября вас поставят перед важным выбором. Не отчаивайтесь и не принимайте опрометчивых решений.

Овен. В сентябре вас ожидают встречи с друзьями, любимыми и участие в культурно-развлекательных программах. Однако после 12 сентября возможны серьезные конфликты с коллегами по работе, начальством, а также осложнение семейных отношений. Могут возобновиться прежние разногласия, имеющие материальную подоплеку. Будьте сдержанны и уверены в правоте собственных убеждений — тогда многое удастся преодолеть без особых потерь.

Телец. В сентябре произойдет трансформация ваших служебных отношений: много времени предстоит уделить поиску продуктивных методов взаимодействия. К концу второй декады сентября ваши старания увенчаются успехом, а заодно наладятся и личные отношения. Однако вблизи 12 сентября вам придется сильно поволноваться. На всякий случай воздержитесь от предоставления крупных денежных кредитов лицам, не внушающим доверия.

Гороскоп сентября

Близнецы. После 1 сентября вас ждут приятные во всех отношениях занятия и романтические увлечения. Неплохо, если вам удастся вовлечь в эти мероприятия близких, которым, как и вам, в середине сентября предстоят очередные домашние хлопоты и возможные проблемы со здоровьем. В конце периода будьте особенно внимательны в обращении с легковоспламеняющимися и острыми предметами.

Рак. В первой декаде сентября много времени будет уходить на домашние хлопоты, ненужную суету и воспитание несовершеннолетних детей. В середине месяца вероятны разногласия с родственниками и конфликты с руководством. Впрочем, о претензиях начальства вы наверняка догадывались. К концу периода вас все чаще будут посещать мысли о смене места работы или профессиональной переориентации. Решение будет продиктовано некими чрезвычайными обстоятельствами.

Лев. Изменения претерпят отношения с сослуживцами. До 17 сентября вам не раз придется отстаивать свои убеждения и вступать в открытую конфронтацию с людьми, противодействующими вашим устремлениям. Вблизи 12 сентября вы можете столкнуться с проявлениями равнодушия и бестактности со стороны близких. Возможны неожиданные повороты дел, причем не в вашу пользу.

В ДОБРЫЙ ПУТЬ, «ФЕМИДА»!

В Навои вышла в свет новая общественно-правовая газета, названная по имени греческой богини правосудия, — «Фемида». Ее учредителями выступили областная прокуратура и другие местные органы — суд, управление юстиции, УВД, таможня.

По словам одного из учредителей — прокурора области Ботира Калонова, «Фемида» является русским изданием газеты «Конун Кучи», которая выходит в Навоийской области с 1997 года. Он отметил, что первые номера издания обратили на себя внимание читателей своими критическими материалами.

НИА «Туркистон-пресс»
Навоийская обл.

Кроссворд

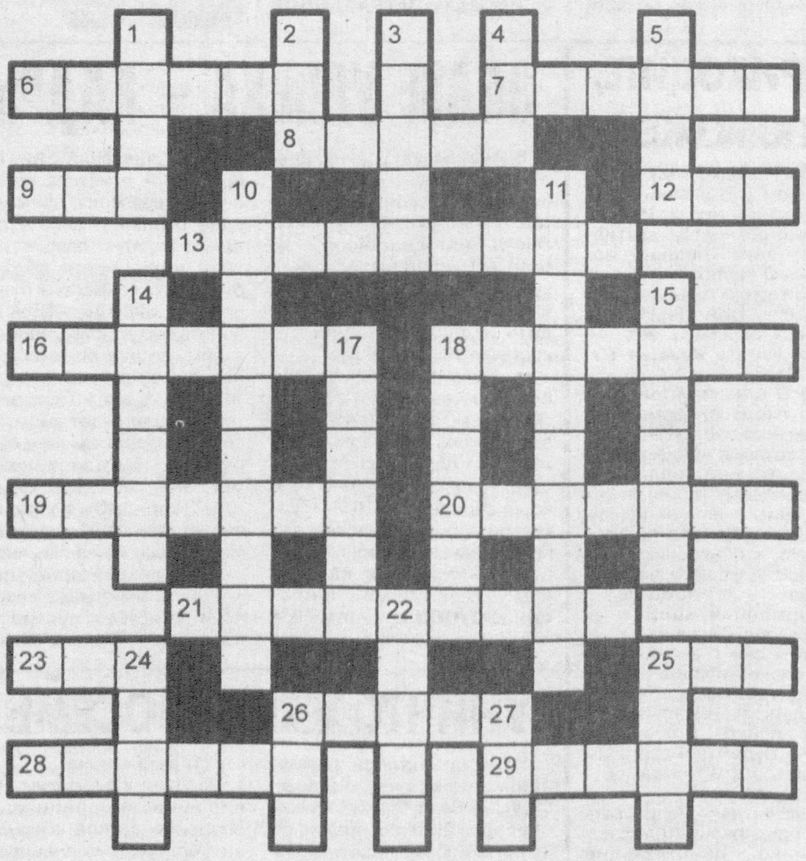

ПО ГОРИЗОНТАЛИ: 6. Город в Узбекистане. 7. Предварительное соглашение о заключении договора. 8. Золотая и серебряная монета, широко распространенная в старину во многих европейских странах. 9. Ставка в карточной игре. 12. Музыкальный инструмент. 13. Сталактитовый венец минарета. 16. Озорная шутка, дурачество. 18. Простая срочная валютная сделка. 19. Старинный разрывной снаряд. 20. Профессиональная исполнительница ролей в театральных представлениях. 21. Русский народный щипковый музыкальный инструмент. 23. В древнегреческой мифологии богиня утренней зари. 25. Быстрое и стабильное повышение цен и деловой активности. 26. Требование на какой-либо товар со стороны покупателя. 28. Неудача. 29. Редкий, единственный в своем роде экземпляр.

ПО ВЕРТИКАЛИ: 1. Разменная монета в Польше. 2. Действие. 3. Помещение для хранения товаров. 4. Химический элемент. 5. Декоративное травянистое растение. 10. Город в Узбекистане. 11. Наука, обрабатывающая и изучающая количественные показатели развития общественного производства и общества, их состояние и изменения. 14. Роман В. Набокова. 15. Одна из двух сторон бухгалтерского баланса. 17. Город в Казахстане. 18. Столица Турции. 22. Самый медленный темп в музыке. 24. Хищная морская рыба. 25. Вид спорта. 26. Река в Узбекистане. 27. Денежная единица Узбекистана.

Составил Владимир ТЮРИКОВ

ОТВЕТЫ НА КРОССВОРД, опубликованный в № 31

ПО ГОРИЗОНТАЛИ: 9. Клетка. 10. Алеппо. 11. Профессор. 12. Пагинация. 14. Галактика. 15. Джида. 17. Поп. 18. Мот. 20. Этика. 21. Менорка. 24. Шахрисабз. 26. Коростель. 27. Тризна. 29. Ар. 30. Ли. 32. Ирвинг. 34. До. 35. Ом. 36. Маркаколь. 37. Стойка. 38. Иванов.

ПО ВЕРТИКАЛИ: 1. Укроп. 2. Иероглиф. 3. Цапка. 4. Кроки. 5. Висла. 6. Барда. 7. Аперитив. 8. Мойва. 13. Яйпан. 14. Гомер. 16. Альбион. 17. Помпа. 19. Театр. 20. Эликсир. 22. Ихтиолог. 23. Резидент. 25. Зарок. 26. Колок. 27. Трест. 28. Амман. 29. Адрес. 31. Имола. 32. Ильин. 33. Грива.

С миру по шутке

— Скажите, можно ли посмотреть на собаку, занявшую первое место на конкурсе сторожевых псов?

— Нет, к сожалению, это невозможно.

— Почему?

— Ее украли на следующий день...

* * *

Телефонный звонок.

— Здравствуйте! Это соседи снизу.

— Ну, чего надо?

— Вы не могли бы кран в ванной закрыть? А то еще ноги промочите, простудитесь, заболеете и умрете... Или мы вас сами убьем...

* * *

Звонок в дверь.

— Кто там?

— Мосгаз!

— Чего надо?

— Газ нюхать!

— Пошли вы!.. Идите вон с пацанами из Москлея «Момент» нюхать!..

* * *

Звонок в дверь.

— Кто там?

— Скажите, пожалуйста, вы все время дома бываете?

— Да, а что?

— Да так, ничего... Социологический опрос...

* * *

— Привет, Ежик!

— Какой я тебе, Ежик? Я — Колобок! Просто не стригся давно...

* * *

— Скажите, молодой человек, а есть ли в вашем городе высокая культура, искусство, тонкое творчество?

— О чем базар?! Мы же — не лохи!..

* * *

Молодого человека с огромным букетом цветов встречает приятель:

— Кому цветы?

— Иду просить руки дочери шефа!

— Которой?

— Там видно будет. Если шеф в хорошем настроении — младшей, а нет — придется просить старшую...

* * *

Беседуют двое:

— Я своими глазами видел, как Кашпировский сказал девочке: «Брось костыли и иди!», она бросила и пошла!..

— А чем она болела?

— Ничем.

— А костыли?

— Дедушке несла.

* * *

Психиатр — мужику:

— А скажите, любезный, вот это сознание собственной неполноценности, на которое вы жалуетесь, оно пришло к вам внезапно или развивалось нормально в связи с женитьбой?

Хозяйке на заметку

ВИСИТ ГРУША — ВОЗЬМИ ДА СКУШАЙ

Что и говорить, любой плод хорош прямо с ветки. А вот у груши это статья особая. Дело в том, что груши, в отличие от яблок, нельзя долго хранить в свежем виде. Их надо либо за считанные дни съесть, либо законсервировать, и тогда они будут радовать вас своим вкусом до нового урожая.

Сегодня мы расскажем о нескольких экономных способах заготовки груш

КОМПОТ

Нарезанные половинками или дольками очищенные от грубой кожи и семян груши опустите на 4-5 минут в кипящую воду и немедленно охладите в холодной воде. Уложите груши в двух- и трехлитровые банки, залейте кипящим сиропом (200 г сахара на 1 литр воды), накройте крышками и выдерживайте 5 минут. Затем сироп слейте, снова нагрейте до кипения и повторите процедуру. В третий раз, вскипятив сироп, добавьте 3-4 грамма лимонной кислоты на 1 литр сиропа, залейте банки так, чтобы он пролился через край, закатайте стерильными крышками и переверните вверх дном.

АССОРТИ

Подготовленные как в предыдущем рецепте груши уложите в банки вперемешку со сливами, персиками или абрикосами (без косточек), малиной и т.д. Залейте сиропом (200 г сахара на 1 литр воды). Если состав ассорти некислый, добавьте 2-3 г лимонной кислоты на 1 литр сиропа. Перед закатыванием прогревайте компот в кипящей воде 10 минут — литровые, 15 минут — двухлитровые и 20 минут — трехлитровые банки.

НАТУРАЛЬНЫЙ КОМПОТ
(БЕЗ САХАРА)

Хорошо вымытые груши ножом из нержавеющей стали порежьте на дольки, удалите семенную камеру, плодоножку и поврежденные места, снимите тонкий слой кожицы. Сразу кладите дольки в эмалированный таз с холодной водой, чтобы они не потемнели. Бланшируйте груши в слабом растворе лимонной кислоты (1 г лимонной кислоты на 1 литр воды) при температуре 85 градусов (не доводя до кипения) 5-10 минут в зависимости от величины долек и степени зрелости. Затем сразу охладите в воде, уложите в подготовленные банки, залейте кипятком, добавив 1 г лимонной кислоты на литровую банку, накройте крышкой и прогревайте в кипящей воде литровые банки — 8-10 минут, двухлитровые — 12-15 минут, трехлитровые — 20 минут, немедленно закатайте и переверните вверх дном.

МАРИНАД

Маринованные груши очень хороши как деликатесный гарнир вместе с жареным картофелем к мясным блюдам. Подготовленные, как для компота, груши уложите в банки и залейте маринадом. Для приготовления одного литра маринада воду (0,5 л) с сахаром (250 г) и специями (по вкусу) прокипятите, остудите, процедите, затем добавьте уксус (160 г 9-процентного уксуса). Банки с грушами заполните маринадом, накройте крышками и прогревайте в кипящей воде 3 минуты (банки любой емкости), закатайте крышками и переверните вверх дном.