RESPUBLIKASI MILLIY KITOB PALATASI
INV.№

Эта дорогая Родина принадлежит всем нам!

ГОЛОС УЗБЕКИСТАНА

15 сентября 2000 года
№ 35 (429)
Цена свободная
Выходит с 5 марта 1992 года

Общественно-политическая газета Народно-демократической партии Узбекистана

СОБЫТИЯ НЕДЕЛИ

• **НЕУКЛОННО РАЗВИВАЕТСЯ СОТРУДНИЧЕСТВО** между Узбекистаном и ЮНЕСКО. Еще одним примером этого тесного взаимодействия можно назвать начавшийся 14 сентября в Ташкенте Международный конгресс межрелигиозного диалога на тему «Религии мира: на пути культуры мира». Накануне Президент Республики Узбекистан Ислам Каримов принял в резиденции Оксарой Генерального директора ЮНЕСКО Коичиро Мацууру. В ходе беседы состоялся обмен мнениями о дальнейшем развитии сотрудничества между Узбекистаном и ЮНЕСКО.

• **ПО ПРИГЛАШЕНИЮ ПРЕЗИДЕНТА С.НИЯЗОВА** Президент Республики Узбекистан И.Каримов 21-22 сентября посетит с официальным визитом Туркменистан.

• **УЧРЕЖДЕН ОРДЕН ЖАЛОЛИДДИНА МАНГУБЕРДИ,** которым награждаются военнослужащие командного состава, проявившие образцы высокого военного мастерства, героизм и отвагу при защите независимости Родины, рубежей родной земли и внесшие большой вклад в укрепление оборонной мощи нашего государства. Закон Республики Узбекистан об учреждении новой правительственной награды подписал Президент страны Ислам Каримов.

ГЛАВНОЕ – МИР НА ПЛАНЕТЕ

В состоявшейся в Нью-Йорке сессии Генеральной Ассамблеи ООН, названной «Саммитом тысячелетия», принял участие Президент Узбекистана Ислам Каримов. Его речь была горячо встречена на саммите.

С прекращением «холодной войны» человечество почувствовало надежду на то, что появилась наконец возможность для спокойной и мирной жизни. События последних лет показывают, что успокаиваться пока рановато. Расползается международный терроризм, не стихают гражданские войны. ООН не в состоянии предотвратить эти беды. В чем тут причина? Прежде всего, как отмечалось, отдельные государства ставят свои национальные интересы выше мировых. Остальные причины связаны с организационной структурой ООН. Скажем, если необходимо принять решение по какой-либо ситуации, то этот процесс непомерно затягивается.

Возьмем, к примеру, Косово. Конфликт, возникший в этом крае, быстро был подавлен даже без вмешательства ООН. Возникает вопрос: почему совсем иное отношение к вопросу прекращения войны в Афганистане, которая длится вот уже на протяжении 20 лет?

В своей речи, говоря об Афганистане, Президент Ислам Каримов отметил, что он превратился сегодня в полигон и опорную базу международного терроризма и экстремизма, стал фабрикой мирового производства наркотиков. Продолжающаяся война в Афганистане — это угроза безопасности не только для государств Центральноазиатского региона, это — угроза всему миру.

Ислам Каримов отметил, что «Ташкентская декларация» группы «6+2», созданная по инициативе Узбекистана, до сих пор не потеряла своей актуальности и является важной основой для начала переговоров между воюющими сторонами в Афганистане. Глава нашего государства также известил о поддержке Узбекистаном любой инициативы для разрешения афганского кризиса. Вместе с тем он отметил необходимость разработки расширенной программы в рамках ООН об экономическом и социальном восстановлении этой страны.

Ислам Каримов в своей речи раскрыл перед слушателями актуальнейшие национальные и глобальные проблемы, выдвинул целый ряд новых инициатив. Прежде всего нужно повысить эффективность деятельности ООН, а для этого расширить ряды Совета Безопасности. То есть в этом авторитетнейшем органе ООН должны иметь голос как можно больше государств. При этом было бы целесообразным увеличить наряду с количеством постоянных членов и число непостоянных. Подчеркивая, что эта реформа должна осуществляться поэтапно, Ислам Каримов предложил включить в число постоянных членов Германию и Японию.

Наш Президент выдвинул еще одну инициативу, связанную с деятельностью Совета Безопасности. А именно — следует поднять статус и ответственность этого органа. При этом предусматривается, что Совет Безопасности должен принимать более жесткие меры по предотвращению или прекращению вооруженных конфликтов, в частности иметь право вводить в дело механизм «принуждения к миру».

Что касается мировых проблем, то нельзя оставлять без внимания трагедию Аральского моря. Ислам Каримов еще раз подчеркнул, что это не является только проблемой Узбекистана или Центральной Азии, и предложил создать Совет по проблемам Арала и Приаралья под эгидой Программы ООН по окружающей среде.

Все более растет активность Узбекистана на мировой арене. Это повышает престиж нашей страны, укрепляет доверие членов международного сообщества к Узбекистану. Это еще раз доказано тем, что наша страна избрана заместителем председателя «Ассамблеи тысячелетия».

ЗВЕЗДЫ НА КОРТАХ

В минувшее воскресенье в Ташкентском аэропорту с разницей в несколько часов приземлились два реактивных самолета, преодолевшие огромное расстояние над Атлантикой и всей Европой. Утром здесь сел «Боинг-757», на котором домой вернулся руководитель нашего государства Ислам Каримов, принимавший участие в Генеральной Ассамблее ООН, названной «Саммитом тысячелетия», а вечером из деловой столицы США пришел рейсовый «Боинг-767», где находился высокопоставленный чиновник теннисного мира — исполнительный директор ATP Tour Марк Майлс.

Конечно, приезд в Ташкент столь именитого человека весьма знаменателен. Во-первых, 46-летний американский теннисист, организатор спорта, политик и предприниматель Марк Майлс на годы вперед расписывает график своих поездок по миру, во-вторых, он впервые покидает раньше завершения финал Открытого теннисного чемпионата США, в-третьих, он спешит на Олимпиаду в Сидней. Уже десять лет мистер Майлс возглавляет могучую империю Ассоциации теннисистов-профессионалов, считающуюся быстро прогрессирующим и развивающимся лидером мирового спорта. Достаточно сказать, что в минувшем году он сумел заключить сенсационную сделку ATP Tour с крупнейшей компанией ISL Worldwide на сумму в 1,2 миллиарда долларов, и теперь этот коммерческий гигант получил эксклюзивные права на предстоящие десять лет для маркетинга, телетрансляции и лицензирования турниров Ассоциации, ее чемпионатов мира и престижных состязаний «Мерседес супер — 9».

Словом, Марк Майлс, наслышанный о «Кубке Президента Узбекистана» и бурном развитии

Все большую популярность завоевывает «Турнир на «Кубок Президента Узбекистана»

В игре Марат Сафин

тенниса и вообще спорта в нашей суверенной республике, сумел отыскать «окно» в своем плотном графике, решив все увидеть своими глазами.

В ходе встречи в резиденции Оксарой с Президентом Узбекистана Исламом Каримовым исполнительный директор ATP Tour Марк Майлс высоко отозвался об авторитете проходящем в седьмой раз столь масштабном международном теннисном соревновании и вручил Исламу Абдуганиевичу почетную награду Ассоциации — художественную композицию из ракетки и мяча, выполненную из хрусталя.

А вечером в понедельник, за несколько минут до официальной церемонии открытия турнира, Президент Узбекистана Ислам Каримов вручил группе ведущих в мировом рейтинге теннисистов памятные подарки — уникальные чеканные изделия узбекских мастеров-усто. Особенно трогательной и теплой была встреча с россиянином Евгением Кафельниковым, которому, как известно, очень симпатизирует руководитель нашего государства. Он похлопал по плечу сочинца, кивнул, как бы намекая: мол, Женя, не подведи, будь у нас чемпионом...

В часы, когда начиналась церемония открытия турнира в спорткомплексе «Юнусабад», пришла сенсационная новость из-за океана: впервые в истории победителем одного из престижных на нашей планете теннисных состязаний — Открытого чемпионата США — стал россиянин, 20-летний Марат Сафин. Примечательно, что он появился на свет в Москве в год проведения там Олимпиады и спустя два десятилетия, когда австралийский Сидней принимает сегодня очередную Олимпиаду, достиг высоких теннисных вершин. В финальном матче в трех сетах, продолжавшихся 98 минут, Марат одолел со счетом 6:4, 6:3, 6:3 поистине выдающегося и весьма честолюбивого 28-летнего американца Пита Сампраса. В результате Сафин впервые в своей карьере завоевал чемпионский титул турнира «Большого шлема», получил чек на 800 тысяч долларов и занял третью строчку в мировой квалификации.

Соотечественники назвали Сампраса за убийственные выстрелы-удары «Пит-пистолет». Но на этот раз на корте он встретил еще более мощную машину — Марата Сафина, которого американцы тут же окрестили «стремительной ракетой», что-то вроде шаттла «Индевор». А это название как раз в переводе значит «Стремительный».

В своем выступлении на открытии международного турнира в Ташкенте мистер Марк Майлс причислил Евгения Кафельникова и Марата Сафина к узбекистанцам, учитывая, что эти мастера экстра-класса — участники ташкентских турниров подают отличный пример юным теннисистам нашей страны и тем самым популяризируют этот вид спорта. На что Президент Узбекистана Ислам Каримов отреагировал: «Да, для нас это высокая оценка!»

Кстати, многие сегодняшние участники «Кубка-2000» в Ташкенте подают пример малышам, впервые взявшим в руки ракетку, и подросткам-теннисистам, участвуя каждое утро в детских и семейных турнирах в спорткомплексе «Юнусабад», раздают им сувениры, конечно, с автографами.

Еще две примечательные детали. На Кубке-2000 в Ташкенте жребий свел россиянина Марата Сафина и узбекистанца Олега Огородова. Незавидная доля досталась нашему земляку. Но Олег, говорят, не унывает, считая за высокую честь сразиться со столь именитым теннисистом.

В заключение скажу о приятной для нас вести: на заседании совета ATP Tour в немецком городе Ганновере турнир «Кубок Президента Узбекистана» по итогам прошлого года признан лучшим по организации и проведению среди 75 международных соревнований профессиональных теннисистов.

Шахабутдин ЗАЙНУТДИНОВ

УЗБЕКИСТАН — НАШ ОБЩИЙ ДОМ!

12 сентября 2000 года в здании Центрального Совета Народно-демократической партии Узбекистана состоялась рабочая встреча политических партий и неправительственных организаций Узбекистана. На встрече были рассмотрены основные задачи общественно-политических сил страны, вытекающие из речи Президента Узбекистана И.А.Каримова на III сессии Олий Мажлиса Республики Узбекистан и Обращения Олий Мажлиса к гражданам Узбекистана, парламентам всех стран, прогрессивным силам мирового сообщества.

Встречу вступительным словом открыл первый секретарь ЦС Народно-демократической партии А.Джалалов. Он и выступившие на встрече — первый секретарь ЦС Национально-демократической партии «Фидокорлар» А.Турсунов, председатель ЦС Демократической партии «Миллий тикланиш» И.Гафуров, секретарь Политсовета Социал-демократической партии «Адолат» Р.Хайдаров, заведующая отделом Комитета женщин Узбекистана Н.Салиходжаева, заместитель председателя Совета Федерации профсоюзов Узбекистана З.Кадыров, заместитель директора Интернационального культурного центра страны М.Нурматова, протоиерей Ташкентского храма А.Невского Пахомий Лай, вице-президент Международного фонда экологии и здоровья «Экосан» К.Кучимов, заместитель председателя Фонда социальной поддержки ветеранов «Нуроний» Ш.Усманов, советник Духовного управления мусульман Узбекистана Ш.Мирмахмудов, сопредседатель движения «Халк бирлиги» У.Салманов, заместитель председателя Союза писателей Узбекистана Е.Сулайманов и другие — отмечали необходимость объединения усилий всех общественно-политических сил страны в борьбе против международного терроризма и религиозного экстремизма, в деле консолидации общества, укрепления мира и согласия, повышения активности людей в реализации высоких идей независимости, демократии и прогресса.

На совещании приняты Совместное заявление политических партий и неправительственных организаций Узбекистана и Программа практических действий политических партий и неправительственных организаций по борьбе с международным терроризмом и религиозным экстремизмом под девизом «Узбекистан – наш общий дом!». Достигнуто соглашение о разработке в ближайшее время конкретного плана реализации данной Программы и создания в этих целях координационного совета. На встрече принято решение опубликовать ее материалы в средствах массовой информации всех участвовавших в ней политических партий и неправительственных организаций Узбекистана.

Рабочая встреча состоялась по инициативе и при организационном содействии Народно-демократической партии Узбекистана.

СОВМЕСТНОЕ ЗАЯВЛЕНИЕ

политических партий и неправительственных организаций Узбекистана о борьбе с международным терроризмом и религиозным экстремизмом

Мы, Социал-демократическая партия Узбекистана «Адолат», Демократическая партия Узбекистана «Миллий тикланиш», Национально-демократическая партия Узбекистана «Фидокорлар», Народно-демократическая партия Узбекистана, движение «Халк бирлиги», Совет Федерации профессиональных союзов Узбекистана, Комитет женщин Республики Узбекистан, Благотворительный фонд «Махалля» Республики Узбекистан, Союз писателей Узбекистана, Фонд социальной поддержки ветеранов «Нуроний» Республики Узбекистан, Международный фонд экологии и здоровья «Экосан», Интернациональный культурный центр Республики Узбекистан, Духовное управление мусульман Узбекистана, Среднеазиатское епархиальное управление русской православной церкви в лице своих полномочных представителей, поддерживая выступление Президента Узбекистана И.А.Каримова на III сессии Олий Мажлиса Республики Узбекистан второго созыва и Обращение Олий Мажлиса Республики Узбекистан к гражданам Узбекистана, парламентам всех стран, прогрессивным силам мирового сообщества и осознавая свою ответственность перед обществом, приняли совместную Программу практических действий политических партий и неправительственных организаций под девизом «Узбекистан – наш общий дом!»

Главная цель этого акта доброй воли — объединить усилия политически и социально активных граждан страны для совместного решения задач, направленных на консолидацию общества, укрепление мира и согласия, повышение активности людей в реализации высоких идей независимости, демократии и прогресса.

Имеющимися в распоряжении наших организаций средствами мы будем вести последовательную разъяснительную работу по разоблачению преступной сущности международного терроризма, его организаторов и вдохновителей, скрывающих свои темные замыслы за религиозными лозунгами. Мы намерены принять непосредственное участие своими практическими действиями в работе по повышению бдительности населения, формированию у людей активной гражданской позиции, стремления к осознанному и ответственному участию в созидательных преобразованиях.

Мы будем широко использовать сложившиеся связи политических партий и неправительственных организаций Узбекистана с общественными институтами и гражданами разных стран для обеспечения активной международной поддержки новых внешнеполитических инициатив по укреплению глобальной и региональной безопасности, достижению мира и стабильности в Центральной Азии, высказанных в выступлении Президента Узбекистана И.А.Каримова на сессии Генеральной Ассамблеи ООН, названной «Саммитом тысячелетия».

Важной своей задачей мы считаем общественное содействие становлению целостной системы патриотического воспитания молодого поколения, формирования у молодых людей высокого политического самосознания, гражданской ответственности и активной жизненной позиции. Мы полагаем, что в решении этой задачи должна быть обеспечена эффективная координация усилий государства и всех социальных институтов — семьи, махалли, учебных заведений, учреждений культуры, средств массовой информации, общественности.

"Мы видим свой гражданский долг в оказании посильной поддержки и помощи семьям военнослужащих, погибших и получивших ранения при исполнении своего воинского долга по защите Отечества, а также населению, пострадавшему от террористических акций.

Реализация данной Программы действий не является монополией какой-либо одной политической партии или общественной организации. Ее главными принципами являются проявление доброй воли в принятии на себя совместных общественных обязательств, равноправное партнерство в их осуществлении, невмешательство во внутренние дела друг друга.

Программа является открытой, и мы призываем присоединиться к ее реализации все общественные организации, граждан Узбекистана, разделяющих эти идеи и готовых приложить свои усилия к решению задач консолидации общества, обеспечения мира, безопасности и стабильности в нашем общем доме.

Социал-демократическая партия Узбекистана «Адолат»
Демократическая партия Узбекистана «Миллий тикланиш»
Национально-демократическая партия Узбекистана «Фидокорлар»
Народно-демократическая партия Узбекистана
Движение «Халк бирлиги»
Совет Федерации профессиональных союзов Узбекистана
Комитет женщин Республики Узбекистан
Благотворительный фонд «Махалля» Республики Узбекистан
Союз писателей Узбекистана
Фонд социальной поддержки ветеранов «Нуроний» Республики Узбекистан
Международный фонд экологии и здоровья «Экосан»
Интернациональный культурный центр Республики Узбекистан
Духовное управление мусульман Узбекистана
Среднеазиатское епархиальное управление русской православной церкви.

г. Ташкент, 12 сентября 2000 г.

СОВМЕСТНАЯ ПРОГРАММА

практических действий политических партий и неправительственных организаций Узбекистана по борьбе с международным терроризмом и религиозным экстремизмом

Социал-демократическая партия Узбекистана «Адолат», Демократическая партия Узбекистана «Миллий тикланиш», Национально-демократическая партия Узбекистана «Фидокорлар», Народно-демократическая партия Узбекистана, движение «Халк бирлиги», Совет Федерации профессиональных союзов Узбекистана, Комитет женщин Республики Узбекистан, Благотворительный фонд «Махалля» Республики Узбекистан, Союз писателей Узбекистана, Фонд социальной поддержки ветеранов «Нуроний» Республики Узбекистан, Международный фонд экологии и здоровья «Экосан», Интернациональный культурный центр Республики Узбекистан, Духовное управление мусульман Узбекистана, Среднеазиатское епархиальное управление русской православной церкви, поддерживая выступление Президента Узбекистана И.А.Каримова на III сессии Олий Мажлиса Республики Узбекистан второго созыва и Обращение Олий Мажлиса Республики Узбекистан к гражданам Узбекистана, парламентам всех стран, прогрессивным силам мирового сообщества, исходя из понимания необходимости усилить свою работу по укреплению мира и согласия, повышению активности людей в реализации высоких идей независимости, демократии и прогресса, основываясь на общности своих программных и уставных целей в такой важной сфере, как консолидация общества, сохранение и упрочение сложившейся в стране за годы независимости обстановки гражданского мира и межнационального согласия, объединяют свои усилия для совместного решения следующих приоритетных задач:

Общественно-политическая поддержка усилий, предпринимаемых Президентом Узбекистана И.А.Каримовым и правительством страны по укреплению государственных границ, обеспечению надежной защиты Отечества от посягательств международных террористов, пресечению террористической деятельности, по защите мирного созидательного труда народа страны.

- Проведение разъяснительной работы среди различных социальных групп и слоев населения о сути и значении принимаемых Президентом и правительством мер по укреплению обороноспособности Узбекистана;

- Общественное содействие решению задач повышения престижности военной службы, целенаправленной подготовки к ней юношей допризывного возраста, формирования у них любви и преданности Родине, готовности встать в ряды ее доблестных защитников;

- Содействие органам государственной власти и самоуправления граждан в осуществлении практических мер по борьбе с терроризмом и религиозным экстремизмом, обеспечению безопасности в нашем общем доме;

- Широкое использование сложившихся связей политических партий и неправительственных организаций Узбекистана с общественными институтами и гражданами разных стран, средств «народной дипломатии» для обеспечения активной международной поддержки новых внешнеполитических инициатив по укреплению глобальной и региональной безопасности, достижению мира и стабильности в Центральной Азии, высказанных в выступлении Президента Узбекистана И.А.Каримова на сессии Генеральной Ассамблеи ООН, названной «Саммитом тысячелетия».

Непосредственное практическое участие в работе по повышению бдительности населения.

- Формирование сознательного отношения людей к происходящим вокруг событиям, последовательное разоблачение преступной сущности международного терроризма, его организаторов и вдохновителей;

- Активная борьба с идеологией религиозного фундаментализма и экстремизма, противодействие попыткам антореформистских сил отравить сознание молодежи, свернуть ее с истинного пути;

- Разъяснительная работа, направленная на формирование у населения, особенно молодежи, правильного понимания роли и значения религии в жизни общества, проведение четкой грани между религией как системой нравственных и культурных ценностей, мировоззрения, составной частью исторического духовного наследия народа и преследующими корыстные цели политизированными религиозными течениями;

- Общественное содействие созданию и эффективному функционированию системы правового воспитания, профилактики правонарушений и антисоциальных проявлений среди молодых людей;

- Содействие формированию общественных отрядов «Махалла посбонлари» и «Чегара посбонлари», повышению их роли в обеспечении безопасности страны.

Последовательное наращивание усилий по консолидации общества, формирование у людей активной гражданской позиции, стремления к осознанному и ответственному участию в созидательных преобразованиях.

- Воспитание патриотизма граждан как первейшего приоритета общественного сознания и деятельности, воплощающегося в приверженности к государственной независимости Республики Узбекистан, в любви к Родине, в глубоком уважении к ее истории и культуре;

- Активное преодоление в общественной психологии пережитков социального иждивенчества, формирование у каждого гражданина страны осознания того, что личное участие в решении задач укрепления национальной независимости, обеспечения прогресса и процветания страны, повышения благосостояния народа — его патриотический долг;

- Общественное содействие становлению целостной системы патриотического воспитания молодого поколения, формирования у молодых людей высокого политического самосознания, гражданской ответственности и активной жизненной позиции. Обеспечение эффективной координации в решении этой задачи усилий государства и всех социальных институтов — семьи, махалли, учебных заведений, учреждений культуры, средств массовой информации, общественности;

- Практическое участие в совершенствовании культуры человеческих отношений на основе национальных традиций коллективизма: махаллинского образа жизни, готовности считаться с общественным мнением, потребности в социальной взаимоподдержке и взаимопомощи.

Оказание поддержки и помощи семьям военнослужащих, погибших и получивших ранения при исполнении своего воинского долга по защите Отечества, а также населению, пострадавшему от террористических акций.

- Проведение благотворительных акций, организация общественного шефства над нуждающимися в этом семьями;

- Всемерное содействие развитию отношений социальной солидарности, побуждающих общественные институты, всех граждан к активному участию в обеспечении экономической, социальной и моральной поддержки нуждающихся в этом людей.

Практическими механизмами реализации Программы совместных действий общественно-политических сил страны будут:

- Принятие и осуществление на основе данной Программы собственных планов мероприятий;

- Взаимное согласование позиций фракций политических партий в Олий Мажлисе и партийных групп в местных представительных органах государственной власти при рассмотрении на сессиях вопросов, охватываемых настоящей Программой;

- Взаимное информирование о проводимых в рамках данной Программы мероприятиях, направление на них наблюдателей, предоставление партнерам по реализации Программы необходимых информационных материалов;

- Совместное проведение семинаров, конференций, дискуссионных клубов и других общественно-политических мероприятий по проблемам консолидации общества, укрепления стабильности и безопасности в стране;

- Освещение мероприятий, проводимых в рамках данной Программы, в средствах массовой информации всех принявших Программу политических партий и общественных организаций;

- Приобщение местных организаций и членов политических партий, общественных объединений к активной общественной деятельности по направлениям, предусмотренным данной Программой действий.

Реализация данной Программы действий не является монополией какой-либо одной политической партии или общественной организации. Ее главными принципами являются проявление доброй воли в принятии на себя совместных общественных обязательств, равноправное партнерство в их осуществлении, невмешательство во внутренние дела друг друга.

Программа является открытой для присоединения к ее реализации общественных организаций, граждан Узбекистана, разделяющих ее идеи и готовых приложить свои усилия к решению задач консолидации общества, обеспечения мира, безопасности и стабильности в нашем общем доме.

г. Ташкент, 12 сентября 2000 г.

Вести НДПУ

В ЭТИ ДНИ

Берунийский районный совет НДПУ подарил детям из малообеспеченных семей книги, тетради и учебные пособия.

* * *

Пленум Шерабадского районного совета НДПУ рассмотрел организационный вопрос. В связи с переходом на другую работу А.Шойманов освобожден от должности первого секретаря районного совета партии. Первым секретарем районного совета партии избран У.Хушбоков.

В работе пленума приняли участие первый секретарь Сурхандарьинского областного совета НДПУ Х.Эрматов и хоким Шерабадского района А.Лапасов.

* * *

Юнусабадский районный совет партии совместно с местным отделением благотворительного фонда «Нуроний» провел встречу ветеранов партии и труда.

* * *

Бектемирский районный совет НДПУ одобрил инициативу предприятий «Ташатэк», «Автомактаб» и «Узиталмоторхолдинг» по оказанию материальной помощи малообеспеченным семьям.

* * *

Диспут на тему «XXI век и молодежь» организовал в одном из лицеев города Бешкента Каршинский районный совет партии. Учащимся лицея вручены учебные принадлежности.

* * *

Специальные стипендии в размере 1800 сумов будут отныне выдаваться по решению Касбинского районного совета партии двоим лучшим студентам Каршинского государственного университета и Инженерно-экономического института.

* * *

По инициативе Ферганского городского совета партии в городской гимназии иностранных языков прошла благотворительная акция, посвященная Году здорового поколения. Учащимся 10 и 11 классов вручены учебные принадлежности на 900 сумов. Главными спонсорами выступили завод «Сунъийчаммахсулотлари», областное отделение «Узэлектромонтаж» и управление «Фарго-найултаъмирлаш».

* * *

Ферганский городской совет НДПУ подарил детской городской школе инвалидов спортивную одежду для ребят.

* * *

Чустский районный совет НДПУ проводит в учебных заведениях района встречи на тему «Призыв к бдительности — требование времени» .

* * *

В Наманганском областном совете прошло внеочередное собрание первых секретарей городского и районных советов. На нем речь шла о проведении подписной кампании на центральные печатные издания партии на 2001 год. Этот вопрос был также обсужден в Касансайском районном совете партии.

* * *

В Джандарском районе около 60 человек обеспечены работой благодаря безвозмездной помощи депутата Олий Мажлиса, члена парламентской фракции НДПУ Б.Я.Хафизова.

* * *

В первичных партийных организациях Алтынкульского района прошло собрание граждан махаллей «Сув юлдуз», имени Охунбабаева и «Куштепы», на котором состоялась беседа на тему «Защищай и береги мир».

* * *

По инициативе Джалалкудукского районного совета НДПУ в общественных хозяйствах «Ёр кишлок» и «Узбекистан» проходят встречи, посвященные организации подписки на центральные печатные издания партии на 2001 год.

СОБРАНИЯ ПАРТИЙНОГО АКТИВА

В июле-августе этого года в Республике Каракалпакстан, а также во всех областях, районах и городах прошли собрания партийных организаций. На них обсуждены вопросы, связанные с решением Секретариата Центрального Совета НДПУ о приоритетных на данном этапе направлениях деятельности партийных советов и организаций Народно-демократической партии Узбекистана. В них приняли участие члены Центрального Совета НДПУ, секретари советов партии и первичных организаций, партийные активисты, депутаты Олий Мажлиса, избранные от НДПУ, а также депутаты Жукорги Кенгеса Республики Каракалпакстан и местных советов.

В ходе обсуждения были определены приоритетные направления деятельности работы советов и организаций партии на данном этапе, намечены пути повышения активности парламентской деятельности НДПУ, эффективного подбора руководящих кадров, совершенствования деятельности партийного аппарата. Также были внесены предложения по совершенствованию деятельности НДПУ в общественных организациях, по осуществлению программных задач и оживлению политико-массовой работы.

Участники собраний подчеркнули важность обсуждаемой темы. В собраниях приняли участие свыше 15 тысяч активистов. Ими внесено более 300 предложений по совершенствованию деятельности партийных организаций.

По итогам обсуждения обобщены предложения, поступившие с мест, ведется разработка программы приоритетных направлений на данном этапе деятельности партии. Эта программа будет утверждена на заседании Политисполкома Центрального Совета НДПУ.

Пресс-служба ЦС НДП Узбекистана

Жизнь партийных организаций

РОСТ РЯДОВ, ПОВЫШЕНИЕ АКТИВНОСТИ

Вот написала я эти слова и задумалась: а отражают ли они все многообразие тех вопросов и проблем, которые повседневно приходится решать первичной партийной организации, особенно если речь идет о таком крупном столичном предприятии, как наше АО «Кизил тонг», и о первичке, насчитывающей в своих рядах 450 человек? Ведь по своему многолетнему секретарскому опыту знаю, что нет практически ни одного вопроса производственной, социальной и общественной жизни коллектива, которые бы напрямую не пересекались с делами и заботами нашей парторганизации.

А с другой стороны, если в ряды партии не вливается новое пополнение, если не растет активность каждого из партийцев, можно ли говорить о каком-то серьезном партийном влиянии на жизнь и дела коллектива?

Так что, наверное, будет правильно принять вынесенные в заголовок слова как не единственные, но очень важные направления в деятельности парторганизации. И вполне понятно, что эти задачи мы постоянно держим в поле своего зрения, добиваясь их практической реализации.

Так, только в нынешнем году ряды нашей первички пополнили 27 человек. И здесь особо хотелось бы отметить большую организаторскую и воспитательную работу, которую проводят в цехах предприятия члены исполнительного бюро первичной парторганизации Г.Базарова, А.Саакян, Ф.Залалитдинова и другие.

Буквально на глазах преобразилась жизнь парторганизации цеха №3 после того, как ее секретарем была избрана М.Джавхарова. За последнее время здесь в ряды НДПУ вступили несколько человек, в том числе А.Маннапова, Г.Заирова, С.Саидходжаева и другие.

То же самое можно сказать о партийных организациях цеха №4, где секретарем была избрана М.Ишанова, цеха №5 — секретарь М.Даулбаев и других. Я уж не говорю о партийной организации цеха №1, которая насчитывает в своих рядах более 100 человек — практически весь инженерно-технический корпус и управленческий аппарат предприятия.

И вполне закономерно, что исполнительное бюро первички строит всю свою работу в тесном контакте с правлением АО, профсоюзной и ветеранской организациями. Полное понимание и постоянную поддержку в решении самых различных проблем мы находим у председателя правления АО Хайруллы Асадовича Акбарова. Советуемся, какие вопросы в первую очередь следует обсудить на партийных собраниях, как лучше организовать то или иное мероприятие, особенно если речь идет о таких всенародных праздниках, как День независимости, Навруз, День памяти и почестей.

Добрый совет и практическую поддержку во всех делах мы находим у первого секретаря Мирабадского райсовета НДП Узбекистана Раисы Ивановны Кущевой. В любой момент к ней можно прийти или позвонить по телефону — и она разъяснит, посоветует, подскажет, что и как делать, касается ли это проведения очередного партийного собрания, приема в партию, подписки на периодические издания.

То же самое можно сказать и об агитационно-массовой работе, тем более, если речь идет о предвыборной кампании или других крупных политических мероприятиях. Кстати, отличную школу агитационной работы в массах наша парторганизация прошла в прошлом году, в преддверии выборов в Олий Мажлис, одним из кандидатов в депутаты которого был и наш директор Х.А.Акбаров. И то, что он в своем избирательном округе, где баллотировалось семь кандидатов, вышел во второй тур голосования, мы считаем несомненным успехом и нашего руководителя, и наших агитаторов.

Что же касается сотрудничества администрации предприятия и партийной организации в решении производственных и социальных вопросов, оно не прерывается на протяжении всех девяти лет существования первички. Вместе мы решаем такие проблемы, как освоение выпуска новых видов продукции, оснащение цехов современным оборудованием, улучшение качества изделий, повышение заботы о рабочем человеке.

Полной отдачи сил, творческой энергии и мастерства потребовало от нас выполнение заказа на изготовление форменной одежды для сотрудников ФСБ, МВД, ГАИ, налоговой инспекции. Впрочем, за всем этим мы не забываем о расширении ассортимента и росте качества нашей традиционной продукции — костюмов, мужской, женской и детской верхней одежды.

Возвращаясь к массово-политической работе в коллективе, следует отметить, что мы широко используем здесь идеологические и методические материалы, опубликованные на страницах газет «Узбекистон овози» и «Голос Узбекистана». Прежде всего это касается публикаций «Наши цели благородны, путь наш ясен», «Программа — это знамя партии», «Партия и политика», адресованных тем, кто изучает Программу и Устав НДПУ.

В ходе обсуждения и разъяснения в коллективе этих основополагающих партийных документов мы постарались сделать все, чтобы наши собрания и беседы не проходили формально, а обогащали людей идейно и духовно, побуждали их к активному участию в делах коллектива, осуществляемых в стране преобразованиях.

И такая нацеленность на конкретные дела дает свои плоды. Наряду с кадровыми работниками, ветеранами производства усилился приток в НДПУ молодежи, которая в последнее время составляет более половины партийного пополнения нашей организации. Причем это наиболее сознательная и профессионально подготовленная часть молодежи, которая уже проявила себя в общественной жизни, в решении тех или иных производственных вопросов.

И в этом тоже есть своя закономерность, поскольку основное пополнение кадрового состава нашего предприятия — это выпускники бизнес-школы № 4 и профтехшкол №№ 5 и 21. Первое знакомство происходит у нас еще во время их производственной практики. И мы стараемся сразу дать молодым наиболее полное представление о нашем АО, об истории и сегодняшнем дне предприятия, о славных трудовых традициях коллектива, в котором им предстоит работать. Не удивительно, что в дальнейшем многие из них становятся надежным резервом нашей партийной организации, показывая пример и в труде, и в массово-политической работе.

Зайтуна МЕНЯШЕВА, секретарь первичной партийной организации АО «Кизил тонг»

Криминальные истории

«МНОГОСТАТЕЙНЫЙ» ПРЕДПРИНИМАТЕЛЬ

Уже отошедших ко сну жителей кишлака коллективного хозяйства «Ровот» Букинского района в двенадцатом часу ночи разбудили истошные крики с отборной бранью. Как и многие, Исмаил Пардаев выбежал на улицу: кто же посмел нарушить покой людей и кому адресованы ругань и угрозы? Оказалось, в столь поздний час разбушевался изрядно подвыпивший Ахматали Пардаев, председатель правления фермерского акционерного общества «Ишонч» («Доверие»). Он пожелал расправиться со своим родственником Исмаилом Пардаевым, который будто бы повинен в задержании его сына милицией.

Не успел Исмаил вымолвить и слова, что тут он ни при чем, как здоровенный 50-летний Ахматали набросился на него и жестоко избил. О костных переломах и серьезном повреждении нижней челюсти дала заключение судебно-медицинская экспертиза.

Так дебошир «заработал» статью по злостному хулиганству. Преступление, безусловно, серьезное и, увы, не единственное. В ходе расследования хулиганства удалось выяснить и систематические хищения, уклонение от уплаты налогов, превышение должностных полномочий... В общем, набрался целый «букет» из четырех статей Уголовного кодекса.

Редкий случай в практике Ташкентского областного суда: Ахматали Пардаев не стал отрицать ни одного из пунктов обвинительного заключения, настолько убедительными были доказательства его вины, собранные Букинской районной прокуратурой. На судебных заседаниях он не только подтвердил свои криминальные деяния, но и подробно рассказал о том, как они ему удавались. Правда, некоторые эпизоды он толковал по-своему.

Руководил он «Ишончем» с 1996 по 1999 годы. Штат АО состоял из 16 человек, и они, согласно уставу, должны были заниматься откормом крупного рогатого скота, а также выращивать кормовые культуры. В первый же год своей деятельности Пардаев получил под свою ответственность 81 телку и бычка. Уже через полтора года они пошли под нож якобы из-за заболевания животных. Однако лишь на 38 из них ветврач дал заключение.

Вынужденный несанкционированный забой, по словам подсудимого, это всего лишь халатность с его стороны: дескать, не принял оперативных мер против заболевания скота, не проконтролировал, не обратился к ветеринарам. Словом, никакой личной корыстной цели председатель фермы как будто не преследовал.

А между тем главный зоотехник управления сельского и водного хозяйства Закир Тухтабаев, участвовавший в ревизии, сказал в суде: вообще не известно, куда делись 43 животных. В штате АО был ветеринар-фельдшер Бердиназар Хакимов, который сообщил, что подготовил необходимые документы лишь на 38 голов. Куда дел А.Пардаев остальной скот, ему и неведомо...

Ни одному, ни другому специалисту не хватило смелости открыто заявить, что Пардаев, злоупотребляя своим служебным положением, распродал животных. Вырученные сотни тысяч сумов не были оприходованы. Следствие и суд пришли именно к такому выводу.

В обход закона распорядился Пардаев и земельным наделом площадью в 22,1 гектара, выделенным для выращивания кормовых культур. Он самолично по кускам под видом аренды раздал весь надел частным лицам: делайте с землей, что хотите, но только не забывайте меня, вашего благодетеля... Надо полагать, навар был приличным. Жулик, разумеется, утаил от налоговой инспекции района раздачу участков под личные огороды и сады. И ни само АО, ни новые землевладельцы не платили в течение 1998-1999 годов земельного налога.

Печально для махинатора окончилась история его деятельности на посту руководителя акционерного общества «Доверие». Ташкентский областной суд под председательством Э.Шерматова приговорил подсудимого на основании четырех статей УК по совокупности к 10 годам заключения. Решено взыскать с него в пользу «Ишонча» более 2,5 миллиона сумов. Столько составил нанесенный Пардаевым материальный ущерб.

И.КРАМОВ

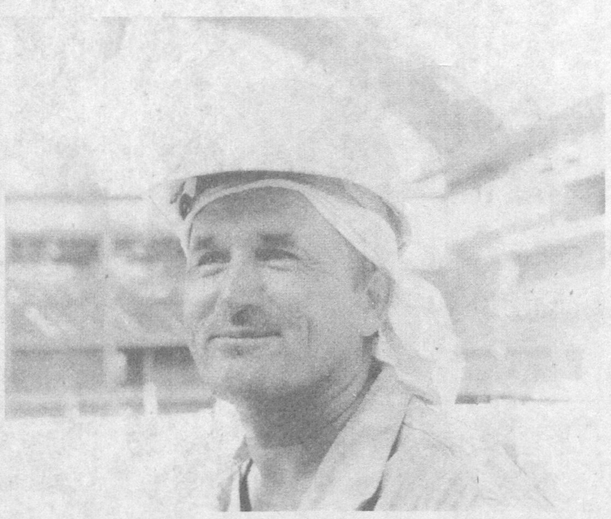

На спорткомплексе «Юнусабад» строится крытый плавательный бассейн, который будет полностью отвечать олимпийским стандартам.

Здесь можно будет проводить соревнования международного масштаба по плаванию, прыжкам с трамплина, синхронному плаванию.

Сегодня здесь трудятся двенадцать строительно-монтажных организаций. Генеральным подрядчиком стройки выступает АООТ «Агрочетэлкурилиш».

Б.ХАТАМОВ

НА СНИМКАХ: общий вид комплекса; монтажник Гани Арипов.

Фото автора

Автоспорт

ПОЕХАЛИ НЕ НАПРАСНО

Впервые узбекистанские автогонщики приняли участие в автокроссе на Кубок Президента Татарстана

Эти соревнования, ставшие в Татарстане традиционными, проводятся пятый год подряд. В нынешнем году в них участвовали автогонщики России, Беларуси, Литвы, Узбекистана и по решению FIA — Международной автомобильной федерации кроссу присвоен статус международного, что, конечно же, привлечет к нему многих сильнейших спортсменов из разных стран.

— По правде говоря, приглашение оргкомитета соревнований принять участие в розыгрыше Кубка Президента Татарстана застало нас врасплох, — рассказывает ведущий специалист по автоспорту РЦТС ОСО «Ватанпарвар» **Фархад Искандерович КАЛАНДАРОВ.** — Мы попросту не были готовы к участию в соревнованиях такого ранга. Тем не менее, на мой взгляд, было принято верное решение — приглашение принять. Пришлось буквально за «пару дней» решить массу проблем — и организационных, и материально-технических. Ташкентская автомобильная федерация предоставила суперМАЗы для перевозки гоночных автомобилей, спортивно-технический клуб «Виражи» — легковые автомобили для проезда спортсменов, РЦТС ОСО «Ватанпарвар» обеспечил горюче-смазочными материалами. Существенную помощь оказали посольства России и Казахстана в Узбекистане и полномочное представительство Татарстана в Ташкенте, обеспечив команду документами, которые помогли без потерь драгоценного времени проехать границы.

Непросто было в такой спешке сколотить и саму команду. В нее вошли три экипажа: мастер спорта Валерий Владыкин на «восьмерке» с объемом двигателя 1400 кубических сантиметров, кандидат в мастера Ильхом Обиджонов на багги с объемом двигателя 1600 куб. см (оба из Самаркандского облсовета ОСО «Ватанпарвар») и Даулет Орозалиев на машине с объемом двигателя 1600 куб. см (из ташкентского СТК «Виражи»). Не смогли поехать наши сильнейшие гонщики Сергей Горбунов из Ташкента — в момент отъезда его машина не была готова к соревнованиям, и Юрий Ведерников — по простой до банальности причине — не смогли обеспечить его багги аккумулятором и новой «резиной». С большим сожалением о них вспоминали при каждом заезде.

Перед отъездом нас много раз спрашивали: «На какое место рассчитываете?» Трезво оценивая свои возможности (ведь нашим машинам, имеющим привод лишь на одну ось, предстояло соревноваться с полноприводными своими «собратьями»), мы честно отвечали: «Можно будет считать успехом, если займем место не ниже двадцатого».

Однако наш Ильхом Обиджонов на багги занял седьмое место и тем самым вошел в призовую «десятку». Он также стал обладателем Кубка Президента в номинации «За лучший результат среди иностранных экипажей». Даулет Орозалиев занял 13 место в своем классе, где участвовали 33 гонщика. Валерий Владыкин сошел с дистанции из-за поломки машины. Этому тоже есть объяснение — ведь он выступил на машине, которая прибыла на соревнования своим ходом, пройдя 3,5 тысячи километров.

Теперь о самих соревнованиях. Они прошли на одном из лучших автодромов России «Высокая Гора» и собрали тысячи горячих поклонников этого захватывающего вида спорта. Мы знали, что автоспорт в Татарстане пользуется огромной популярностью. Но, познакомившись ближе, убедились, что он стал здесь настоящим национальным видом спорта. Им серьезно увлекаются буквально все, кто имеет возможность сесть за руль: от рабочего, студента, колхозника до руководителя самого высокого ранга.

Среди участников соревнований — премьер-министр Татарстана Рустем Минниханов, который стал обладателем Кубка в своем классе, министр внутренних дел Асгат Сафаров, начальник ГИБДД республики Андрей Сахаров, известный в республике певец Салават Фатхутдинов. Постоянными участниками розыгрыша Кубка Президента являются сыновья Президента Татарстана Минтимера Шаймиева Айрат — серебряный призер чемпионата России и Радик, который недавно выполнил норматив мастера спорта, а в нынешних соревнованиях стал также обладателем Кубка.

Примечательно, что среди организаторов нынешних соревнований мы встретили наших земляков. Например, главный механик команды спортклуба «Тимерхан» государственного унитарного предприятия «Усадский спиртзавод» Азад Мухутдинов — в прошлом известный ташкентский автогонщик. Директор Тольяттинского СТК «Лада» — бывший наманганский гонщик на багги. Главный судья этих соревнований Аркадий Дадаев — выходец из Самарканда, он по-прежнему поддерживает связи с Узбекистаном. Так, он специально приезжал в Джизак, чтобы помочь в организации и обустройстве автотрассы, где ныне проводятся соревнования по авто- и мотоспорту. Кстати, он предложил проводить соревнования на Кубок Амира Темура в Узбекистане, обещая помощь и поддержку российских автогонщиков.

Словом, участвуя в соревнованиях на Кубок Президента Татарстана, мы почерпнули много полезного для себя. Однако главный вывод напрашивается сам собой: раз наша страна успешно вошла в число государств, имеющих национальное автомобилестроение, то она просто обязана развивать собственный автоспорт на уровне самых современных требований. И очень важно, что многие молодые ребята смогут найти здесь свое призвание.

Рафаэль ЗАГРАТДИНОВ

Работаем на потребителя

ОКАЗЫВАЕТСЯ, ОНИ ПОЛЕЗНЫ

Долгое время считалось, что макароны противопоказаны желающим иметь стройную фигуру, но сейчас обвинения и запреты сняты и всеми признано, что лапша, спагетти и другие изделия, наоборот, помогают поддерживать хорошую форму.

Блюда из макаронных изделий рекомендуют диетологи, их часто используют в спортивном питании и диетах. Вместе со свежими овощами, оливковым маслом и травами макаронные изделия — непременный компонент средиземноморской кухни, которую часто и не без оснований хвалят за ее изысканность и полезность.

Макаронные изделия содержат важные составные части, поэтому они очень важны для здоровья. Почти на 70 процентов макаронные изделия состоят из углеводов. Эти так называемые полисахариды — прекрасный источник энергии. Содержание белков в различных видах лапши доходит до 15 процентов, и эти белки в сочетании с другими протеиносодержащими продуктами, такими, как сыр или бобовые, особенно хорошо усваиваются организмом.

Что касается жиров, то их в макаронных изделиях без яиц чрезвычайно мало, всего около 1,8 процента (с увеличением количества яиц содержание жиров соответственно повышается). Из минеральных веществ в составе макаронных изделий содержатся прежде всего калий, фосфор, магний и железо. Кроме того, спагетти и иже с ними поставляют организму очень ценные витамины группы В. Минеральными веществами и витаминами особенно богаты макаронные изделия из муки грубого помола.

Тем, кому нужно следить за уровнем холестерина, лучше есть макаронные изделия без яиц. Если у вас аллергия на куриный белок, вам нужно очень тщательно изучить надпись на упаковке. Макаронные изделия относятся к разряду не содержащих яиц в тех случаях, если они изготовлены либо совсем без них, либо если содержание яиц в них менее чем 2 с четвертью яйца на килограмм муки. Однако даже если яйца использовались лишь в небольших количествах, они обязательно должны быть указаны в списке компонентов, поэтому аллергикам следует внимательно прочитать его.

Признаки хорошего качества сухих макаронных изделий — равномерный цвет, прозрачность и гладкая поверхность. Они не должны иметь белых или темных пятен и трещин.

Зарубежный калейдоскоп

ТРАВКА У ПАРЛАМЕНТА

Члены британского парламента были смущены, когда полиция сообщила им, что лужайки вокруг здания заросли марихуаной.

Самые густые посадки были обнаружены напротив Биг-Бена — знаменитой башни с часами. Однако законодатели не растерялись и заявили, что семена травы наверняка посеяли анархисты, ошивавшиеся вокруг во время майских забастовок, участники которых призывали превратить Лондон в цветущий сад.

БОЛЕЗНЬ РЮКЗАКА

Американские медики установили новое заболевание, так называемую болезнь рюкзака.

У тех, кто все время носит заплечную сумку, особенно тяжелую, начинаются постоянные головные боли. Они жалуются на дискомфорт в спине и плечах. Врачи советуют не рисковать здоровьем и отказаться от повседневного ношения рюкзака.

ИТАЛЬЯНСКИЙ ОСВЕЖИТЕЛЬ

Как известно, аромат, царящий на птицеферме, не самый приятный на свете.

Точнее сказать, не каждый сможет его вынести. Но недавно итальянские ученые нашли великолепное средство борьбы с этим сильным и резким запахом. Они стали добавлять в птичий корм чеснок, после чего, по свидетельству очевидцев, в курятниках стало пахнуть почти так же, как в пиццерии.

ТОРТ НА ЗАКУСКУ

Любители сладкого в большей степени склонны к алкоголизму, чем те, кто равнодушен к тортам и пирожным.

К такому выводу пришли специалисты из университета американского штата Северная Каролина. Они проводили исследование контрольных групп сладкоежек для выявления их гастрономических пристрастий. В результате выяснилось, что 80 процентов любителей сладкого пьют много спиртных напитков.

ОСТОРОЖНО: КОФЕ!

Беременным женщинам приходится отказываться от многих радостей жизни.

Недавно французские медики добавили к длинному их списку еще одну. Группа ученых из парижской больницы Порт-Рояль пришла к выводу, что у женщин, пьющих кофе на поздних сроках беременности, слишком часто рождаются дети, склонные к эпилепсии.

ПОБИЛИ КУРЯЩИХ

В пригородной электричке, следовавшей в Нюрнберг, произошло побоище.

Некурящие пассажиры пытались запретить своим курящим собратьям смолить в вагоне. В итоге поезд пришлось остановить. На место происшествия прибыли 6 полицейских машин, а 5 участников драки с ранениями различной тяжести отправили в больницу. Все они оказались курильщиками.

По материалам печати подготовила А.ПЕРЧЕНКО

ТЕЛЕВИДЕНИЕ

ПОНЕДЕЛЬНИК, 18

Телеканал «Узбекистон»

6.00 «Ассалом, Ўзбекистон!»
8.00-8.45 «Тахлилнома».
9.05 «Узбектелефильм» представляет: «Узбекистан - цветущий сад».
9.30 «Ўзлик». Художественно-публицистическая передача.
10.00, 12.00, 14.00, 18.00 Новости.
10.05 «Олтин тож». Телевизионная игра.
10.25 «Этот зеленый красный мир». Художественный фильм.
11.35 Концерт.
12.05 2000 год - год здорового поколения. «Здоровое поколение - это наше будущее».
19.30 «Ахборот» (рус.)
20.00 Вечерние сказки.
20.15 Биржевые и банковские вести.
20.30 «Ахборот».
21.05 «На защите Родины».
21.30 На XXVII летних Олимпийских играх.
21.45 «Футбольное обозрение».
22.00 «Экспедиция». Премьера телесериала. 17-серия.
22.50 «Смысл жизни».
23.20 Программа «Маънавият».
23.55 «Ахборот».
00.30-00.35 «Спокойной ночи!»

Уз ТВ II

9.00 «Давр тонги».
10.05 Почта «Нового поколения», «Домашнее задание», «Мульткарусель».
11.00 «Давр». Обзор недели.
11.40 «Доктор Финли». Телесериал.
12.40 «Футбол плюс».
19.00 «Давр». Информационная программа.
19.35 Дневник XXVII летних Олимпийских игр.
19.50 «Кишлокдаги тенгдошим».
20.15 «Голос молодежи».
20.40 «Кольцо Борже». Телесериал. 1-киси.
21.30 «За пиалушкой чая».
22.00 «Давр». Информационная программа.
22.40 «Даллас». Телесериал.
23.25 «Давр». Информационная программа.
23.40 Спорт на телеканале «Ёшлар»: Интерфутбол.
1.10-1.15 «Спокойной ночи!»

Уз ТВ III

18.00, 21.00, 23.20 «Пойтахт». Информационная программа.
18.25 «Защитники правопорядка».
18.40 Сериал на ТТВ. «Черная жемчужина».
19.20, 20.15 «Табриклаймиз, кутлаймиз».
19.50 Телегазета «Экспресс».
21.25 Тележурнал «Омад».
22.10 «Спрут». Телесериал.
23.50 Сериал на ТТВ. «Богатые и знаменитые».
00.35 «Спокойной ночи, мой город!»

Международный телеканал

14.50-15.50 ТУРЕЦКОЕ ТЕЛЕВИДЕНИЕ.
15.55 «Дневник Олимпийских игр».
17.00 «Мульткарусель».
17.20 «Сегодня в мире». Информационная программа.
17.30 «Вавилонская башня». Сериал.
18.35 «Чукотка без начальника».
18.55 «Жди меня».
19.45 «Спокойной ночи, малыши!»
20.00 «Время».
20.40 «Бизнес-ревю».
21.00 «Дил изхори».
21.40 «Немецкая волна на ТВ-4».
22.00 «Вести».
22.30 «Дил изхори».
23.10 «История любви». Сериал.
1.10 «Ахборот» (рус.)
1.35 «Спокойной ночи!»

30-канал

До 18.00 профилактические работы
18.35 «Сейлормун», мультсериал.
19.00 «Королева сердец», телесериал.
19.50 «Ошикона», музыкальная программа.
21.30 «Шанхайский сюрприз», детектив. (США). В ролях: Мадонна, Шон Пэнн.
23.15 «Папочка-майор», юмористический сериал.
23.40 «Анекдот слышали?», юмористическая программа.

ОРТ

5.00 Телеканал «Доброе утро»
8.00 Новости
8.15 «Вавилонская башня». Сериал
9.20 «Чтобы помнили...» Игорь Нефедов. Ведущий - Л.Филатов
10.00 Смехопанорама Евгения Петросяна
10.30 Документальный детектив. «Ядовитое жало. Транзит из Европы» 1998 год
11.00 Новости
11.20 На XXVII Олимпийских играх. Прямой эфир из Австралии
12.55 Телеканал «Добрый день»
13.30 Программа «Вместе»
14.00 Новости
14.20 Мультсериал «Охотники за привидениями»
14.45 ...До шестнадцати и старше
15.15 На XXVII Олимпийских играх. Передача из Австралии
17.00 Новости
17.15 Веселые истории в журнале «Ералаш»
17.30 «Вавилонская башня». Сериал
18.35 «Чукотка без начальника»
18.55 Жди меня
19.45 Спокойной ночи, малыши!
20.00 Время
20.35 Сериал «Тысячелетие»
21.30 Дневник XXVII Олимпийских игр
22.40 Взгляд
23.30 Новости

РТР

5.00 06.00 07.00 08.00 ВЕСТИ
5.15 05.30 06.40 ДОБРОЕ УТРО, РОССИЯ
5.20 07.30 СЕМЕЙНЫЕ НОВОСТИ
5.50 06.50 07.50 ГОРОДСКИЕ НОВОСТИ
6.30 ПОДРОБНОСТИ
6.40 08.15 "Черным по белому"
7.15 "Почта РТР"
8.20 "Дежурная часть"
9.00 "Мануэла". Телесериал (Италия - Аргентина)
10.00 ВЕСТИ
10.35 "Санта-Барбара". Телесериал (США)
11.30 ДНЕВНОЙ ЭКРАН. "Что хочет женщина". Ток-шоу с Кларой Новиковой и Еленой Яковлевой. "Муж потерял интерес ко мне". 1-я часть
12.00 ДНЕВНОЙ ЭКРАН. "Планета Земля"
13.00 ВЕСТИ
14.25 "Богатые и знаменитые". Телесериал (Мексика - Аргентина)
15.19 Промо
15.20 "Простые истины". Телесериал
16.00 ВЕСТИ
16.30 ВЕЧЕРНИЙ ЭКРАН. Мелодрама "Папа" (США)
18.00 "История любви". Телесериал (Бразилия)
19.00 ВЕСТИ
19.30 ПОДРОБНОСТИ
19.55 КОМАНДА - 2000. Дневник Олимпийских игр. Передача из Австралии
20.50 Клаудиа Кардинале, Энтони Делон и Витторио Гассман в телесериале "Огненная пустыня" (Италия)
22.00 ВЕСТИ
22.30 ПОСЛЕ ВЕСТЕЙ
22.40 "Дежурная часть"
22.50 ПОСЛЕДНИЙ СЕАНС. Георгий Мартынюк, Леонид Каневский, Эльза Леждей в телесериале "Следствие ведут знатоки". Дело N 19. "Пожар"
0.45 РУССКОЕ ЛОТО
1.25 "Футбол + ТВ" с А.Вайнштейном

ТВ-6

7.50 ВСТАВАЙ !
8.00 ДЕНЬ ЗА ДНЕМ
9.40 Дорожный патруль. Сводка за неделю
10.00 Новости
10.10 Боевик «Цепной пес»
12.00 «Х-ФАКТОР»
12.30 «Все в сад!»
13.05 КАТАСТРОФЫ НЕДЕЛИ
14.00 ДЕНЬ ЗА ДНЕМ
16.00 Новости
16.20 Сериал «Богатые тоже плачут», 101серия
17.15 «Отдохнем»
17.25 ДИСК-канал
18.00 «Про любовь»
18.30 Юмористический сериал «Дежурная аптека III», 23 серия
19.10 Дорожный патруль. Сводка за неделю
19.30 ТЕАТРАЛЬНЫЙ ПОНЕДЕЛЬНИК
20.00 Сериал «Морская полиция»: «Это значит любить»
21.00 НОВОСТИ ДНЯ
21.25 «Аллё, народ!»
21.45 «ВЫ ОЧЕВИДЕЦ» с И. Усачевым
22.40 Сериал «Под покровом ночи», 1 серия
23.40 Дорожный патруль
0.00 Новости
0.20 А.Назарьева в фильме «Кумпарсита»
1.35 ДИСК-канал
2.10 Дорожный патруль

ВТОРНИК, 19

Телеканал «Узбекистон»

6.00 «Ассалом, Ўзбекистон!»
8.00-8.35 «Ахборот».
8.40 Обзор центральных газет.
8.55 «Ватандин яхши ёр ўлмас». Художественно-музыкальная композиция.
9.25 Новости кино.
9.40 Для детей. «Гулгунчалар».
10.00, 12.00, 14.00, 18.00 Новости.
10.05 Изучаем новый алфавит.
10.25 «Бешбармоқ». Тележурнал.
10.45 «Рикки-тикки-тави». Художественный фильм.
12.15 Программа «Маънавият».
12.50 «Экспедиция». Телесериал. 17-серия.
19.30 «Ахборот» (рус.)
20.00 Вечерние сказки.
20.15 «Золотое наследие».
20.30 «Ахборот».
21.05 «Аския кечаси». Музыкально-развлекательная программа.
21.45 «Профиль».
22.15 На XXVII летних Олимпийских играх.
22.30 Т. Низом. «Ботмай колган ой». Теленовелла.
23.05 «Ахборот».
23.40 «Ты - мне, я - тебе». Художественный фильм.
1.05-1.10 «Символы Родины».

Уз ТВ II

9.00 «Давр». Информационная программа.
9.15 Студия «Новое поколение»: «Ким эчил-у, ким чаккон?», «Мульткарусель».
10.00 Дневник XXVII летних Олимпийских игр.
10.15 «Доктор Финли». Телесериал.
11.05 «Совет».
11.35 «Даллас». Телесериал.
12.20 На страницах «Садо-99».
12.30 Спорт на телеканале «Ёшлар»: Интерфутбол.
19.00 «Давр». Информационная программа.
19.35 Дневник XXVII летних Олимпийских игр.
19.50 «Первое чудо».
20.15 «Давр»-интервью.
20.35 «Кольцо Борже». Телесериал. 2-серия.
21.25 «Голос молодежи».
21.45 «Песни о любви».
22.00 «Давр». Информационная программа.
22.40 «Даллас». Телесериал.
23.25 «Давр». Информационная программа.
23.40 Спорт на телеканале «Ёшлар»: Теннис.
0.40-0.45 «Спокойной ночи!»

Уз ТВ III

7.40 «Пойтахт». Информационная программа.
8.05 Телегазета «Экспресс».
8.30 Тележурнал «Омад».
9.15 «Рамаяна». 59-серия.
9.50-10.15 «Пойтахт». Информационная программа (рус.)
18.00, 21.00, 23.15 «Пойтахт». Информационная программа.
18.25 «Добрый вечер».
18.40 Сериал на ТТВ. «Черная жемчужина».
19.50 Телегазета «Экспресс».
21.25 Тележурнал «Омад».
22.10 «Спрут». Телесериал.
23.45 Сериал на ТТВ. «Богатые и знаменитые».
00.30 «Спокойной ночи, мой город!»

Международный телеканал

14.45-15.45 ТУРЕЦКОЕ ТЕЛЕВИДЕНИЕ.
15.50 «Дневник Олимпийских игр».
17.00 Мульткарусель.
17.20 «Сегодня в мире». Информационная программа.
17.30 «Вавилонская башня». Телесериал.
18.35 «Русский транзит». Сериал.
19.45 «Спокойной ночи, малыши!»
20.00 «Время».
20.50 «Этюды об Армении».
21.10 «Дил изхори».
21.45 «Соккер-клуб».
22.00 «Вести».
22.30 «Дил изхори».
23.10 «История любви». Сериал.
00.55 «Ахборот» (рус.)
1.20 «Спокойной ночи!»

30-канал

09.30 «Мир боевых искусств», спортивная программа.
10.00 «Карапуз-ТВ»: «Приключения Папируса», мультсериал.
10.30 «Одиноким предоставляется общежитие»,мелодрама,(Россия). В ролях: Н.Гундарева, А.Михайлов.
18.35 «Сейлормун», мультсериал.
19.00 «Королева сердец», телесериал.
19.50 «Ошикона», музыкальная программа.
21.30 «Крыша поехала», комедия. (ЮАР, 1997г.).
23.00 «Узингни курсат», развлекательная программа.
23.15 «Папочка-майор», юмористический сериал.
23.40 «Анекдот слышали?», юмористическая программа.

ОРТ

5.00 Телеканал «Доброе утро»
8.00 Новости
8.15 «Вавилонская башня». Сериал
9.20 Поле чудес
10.25 Дневник XXVII Олимпийских игр
11.00 Новости
11.15 Телеканал «Добрый день»
11.45 Мультсеанс: «Дочь солнца»
12.00 Инна Макарова и Армен Джигарханян в комедии «Невеста с Севера»
13.30 Программа «Вместе»
14.00 Новости
14.20 Мультсериал «Охотники за привидениями»
14.45 Царь горы
15.15 ...До шестнадцати и старше
16:00 Фильм «Москва - река»
16:00 Фильм «Дети без дома»
17.00 Новости
17.15 Здесь и сейчас
17.30 «Вавилонская башня». Сериал
18.35 Остросюжетный сериал «Русский транзит»
19.45 Спокойной ночи, малыши!
20.00 Время.
20.50 Фильм «Найти и обезвредить»
22.30 Дневник XXVII Олимпийских игр
23.45 Новости

РТР

5.00 06.00 07.00 08.00 ВЕСТИ
5.15 05.30 ДОБРОЕ УТРО, РОССИЯ
5.20 СЕМЕЙНЫЕ НОВОСТИ
5.50 06.50 08.50 ГОРОДСКИЕ НОВОСТИ
6.30 ПОДРОБНОСТИ
6.40 "Черным по белому"
7.15 "Почта РТР"
7.25 ДОБРОЕ УТРО, РОССИЯ
7.30 "Москва - Минск"
8.15 "Дежурная часть"
8.30 Олимпиада - 2000. Волейбол (мужчины). Трансляция из Австралии
9.00 "Мануэла". Телесериал (Италия - Аргентина)
10.00 ВЕСТИ
10.35 "Санта-Барбара". Телесериал (США)
11.30 Олимпиада - 2000. Штанга (женщины). Баскетбол. Стрельба из лука (женщины). Передача из Австралии
13.00 ВЕСТИ
13.30 "Черная жемчужина". Телесериал (Аргентина)
14.25 "Богатые и знаменитые". Телесериал (Мексика - Аргентина)
15.20 Премьера телесериала "Простые истины"
16.00 ВЕСТИ
16.30 ВЕЧЕРНИЙ ЭКРАН. Мелодрама "Стук сердца" (США)
18.00 "История любви". Телесериал (Бразилия)
19.00 ВЕСТИ
19.30 ПОДРОБНОСТИ
19.55 КОМАНДА - 2000. Дневник Олимпийских игр. Передача из Австралии
20.50 Клаудиа Кардинале, Энтони Делон и Витторио Гассман в телесериале "Огненная пустыня" (Италия)
22.00 ВЕСТИ
22.30 ПОСЛЕ ВЕСТЕЙ
22.40 "Дежурная часть"
22.50 Олимпиада - 2000. Стрельба. Фехтование (женщины и мужчины) Бадминтон. Стрельба из лука (женщины). Передача из Австралии

ТВ-6

7.50 ВСТАВАЙ !
8.00 ДЕНЬ ЗА ДНЕМ
9.45 Дорожный патруль
10.00 Новости
10.10 Боевик «День Пантеры»
12.10 Сериал «Под покровом ночи», 1 серия
13.00 Сериал «Морская полиция»: «Это значит любить»
14.00 ДЕНЬ ЗА ДНЕМ
16.00 Новости
16.25 Сериал «Богатые тоже плачут», 102 серия
17.20 «Отдохнем»
18.10 «Своя игра»
18.40 Юмористический сериал «Дежурная аптека III», 24 серия
19.15 Дорожный патруль
19.30 Юмористическая программа «БИС»
20.00 Сериал «Морская полиция»: «Явление Бога»
21.00 НОВОСТИ ДНЯ
21.25 «Аллё, народ!»
21.45 СВ-ШОУ. Борис КРАСНОВ
22.40 Сериал «Под покровом ночи», 2 серия
23.40 Дорожный патруль
0.00 Новости
0.20 Концерт «Песни лета»
1.15 ДИСК-канал
1.50 Дорожный патруль
2.05 Юмористический сериал «Дежурная аптека III», 24 серия

СРЕДА, 20

Телеканал «Ўзбекистон»

6.00 «Ассалом, Ўзбекистон!»
8.00-8.35 «Ахборот».
8.40 Обзор центральных газет.
8.55 «Кўхна замин оҳанглари». Музыкальная программа.
9.20 «Узбектелефильм» представляет: «Бахмал».
9.40 «Маърифат». Телеальманах.
10.00, 12.00, 14.00, 18.00 Новости.
10.05 «В клешнях черного рака». Художественный фильм.
11.35 Для детей. «Доно бобо даврасида».
19.30 «Ахборот» (рус.)
20.00 Вечерние сказки.
20.15 «Программа народного образования в действии».
20.30 «Ахборот».
21.05 «Оҳангларга ошуфта кўнгил». Заслуженная артистка Узбекистана Насиба Сатторова.
21.30 На XXVII летних Олимпийских играх.
21.50 1. «Мечта нового поколения». 2. «Смехотерапия».
22.40 Футбол. Чемпионат Узбекистана. «Трактор» - «Навбаҳор». 2-тайм.
23.25 «Ахборот».
00.00 «Колонна». Художественный фильм. 1-серия.
1.05-1.10 «Символы Родины».

Уз ТВ II

9.00 «Давр». Информационная программа.
9.15 Студия «Новое поколение»: «У ким? Бу нима?», «Мульткарусель».
10.00 Дневник XXVII летних Олимпийских игр.
10.15 «Давр» - интервью.
10.30 «Доктор Финли». Телесериал.
11.20 «Музыкальные минуты».
11.35 «Опора».
11.50 «Даллас». Телесериал.
19.00 «Давр». Информационная программа.
19.40 Дневник XXVII летних Олимпийских игр.
20.00 «Спорт-лото».
20.10 «Золотое наследие».
20.15 «Сийрат».
20.45 «Ракурс».
21.25 «Эркин фикр».
21.50 «Каталог».
22.00 «Давр». Информационная программа.
22.40 «Даллас». Телесериал.
23.25 «Давр». Информационная программа.
23.40 Футбол на телеканале «Ёшлар». Лига чемпионов.
1.10-1.15 «Спокойной ночи!»

Уз ТВ III

7.40 «Пойтахт». Информационная программа.
8.05 Телегазета «Экспресс».
8.30 Тележурнал «Омад».
9.15 «Рамаяна». 60-серия.
9.50-10.15 «Пойтахт». Информационная программа (рус.)
18.00, 21.00, 23.10 «Пойтахт». Информационная программа.
18.25 «Приватизация: шаг за шагом».
18.40 Сериал на ТТВ. «Черная жемчужина».
19.50 Телегазета «Экспресс».
21.25 Тележурнал «Омад».
22.10 «Спрут». Телесериал.
23.40 Сериал на ТТВ. «Богатые и знаменитые».
00.25 «Спокойной ночи, мой город!»

Международный телеканал

14.45-15.45 ТУРЕЦКОЕ ТЕЛЕВИДЕНИЕ.
15.50 «Дневник Олимпийских игр».
17.00 Мульткарусель.
17.20 «Сегодня в мире». Информационная программа.
17.30 «Вавилонская башня». Телесериал.
18.35 «Русский транзит». Сериал.
19.45 «Спокойной ночи, малыши!»
20.00 «Время».
20.50 «Бизнес-ревю».
21.10 «Дил изхори».
21.45 «Дурдаршан».
22.00 «Вести».
22.30 «Дил изхори».
23.10 «История любви». Сериал.
00.55 «Ахборот» (рус.)
1.20 «Спокойной ночи!»

30-канал

09.30 «Даракчи», развлекательная программа.
10.00 «Карапуз-ТВ»: «Приключения Папируса», мультсериал.
10.30 «Диана и я», мелодрама (Австрия).В ролях: Тони Коллет, Доминик Вест.
18.35 «Сейлормун», мультсериал.
19.00 «Королева сердец», телесериал.
19.50 «Ошикона», музыкальная программа.
21.30 «ЦРУ-2: Цель Алекса», остросюжетный фильм (США).
23.15 «Папочка-майор», юмористический сериал (США).
23.40 «Интернет-кафе», информационно-развлекательная программа.

ОРТ

5.00 Телеканал «Доброе утро»
8.00 Новости
8.15 «Вавилонская башня». Сериал
9.20 Дневник XXVII Олимпийских игр
9.50 Жди меня.
10.35 «Чукотка без начальника»
11.00 Новости
11.20 На XXVII Олимпийских играх. Прямой эфир из Австралии
12.55 Телеканал «Добрый день»
13.30 Программа «Вместе»
14.00 Новости
14.20 Мультсериал «Охотники за привидениями»
14.45 ...До шестнадцати и старше
15.20 На XXVII Олимпийских играх. Передача из Австралии
17.00 Новости
17.15 Здесь и сейчас
17.30 «Вавилонская башня». Сериал
18.35 Остросюжетный сериал «Русский транзит»
19.45 Спокойной ночи, малыши!
20.00 Время.
20.50 Патрик Суэйзи в боевике «Редкая доблесть»
22.50 Дневник XXVII Олимпийских игр
0.00 Новости

РТР

5.00 06.00 07.00 08.00 ВЕСТИ
5.15 05.30 06.40 ДОБРОЕ УТРО, РОССИЯ
5.20 07.30 СЕМЕЙНЫЕ НОВОСТИ
5.50 06.50 07.50 ГОРОДСКИЕ НОВОСТИ
6.30 ПОДРОБНОСТИ
6.40 08.15 "Черным по белому"
7.15 "Почта РТР"
8.20 "Дежурная часть"
8.35 "Приключения Папируса". Мультсериал (Франция)
9.00 "Мануэла". Телесериал (Италия - Аргентина)
10.00 ВЕСТИ
10.35 "Санта-Барбара". Телесериал (США)
11.30 ДНЕВНОЙ ЭКРАН. "Что хочет женщина". Ток-шоу с Кларой Новиковой и Еленой Яковлевой. "Муж потерял интерес ко мне". 2-я часть
12.00 ДНЕВНОЙ ЭКРАН. "Планета Земля"
13.00 ВЕСТИ
13.30 "Черная жемчужина". Телесериал (Аргентина)
14.25 "Богатые и знаменитые". Телесериал (Мексика - Аргентина)
15.20 Премьера телесериала "Простые истины"
16.00 ВЕСТИ
16.30 ВЕЧЕРНИЙ ЭКРАН. Мелодрама "Прекрасный незнакомец" (США)
18.00 "История любви". Телесериал (Бразилия)
19.00 ВЕСТИ
19.30 ПОДРОБНОСТИ
19.55 КОМАНДА - 2000. Дневник Олимпийских игр. Передача из Австралии
20.50 Клаудиа Кардинале, Энтони Делон и Витторио Гассман в телесериале "Огненная пустыня" (Италия)
22.00 ВЕСТИ
22.30 ПОСЛЕ ВЕСТЕЙ
22.40 "Дежурная часть"
22.50 ПОСЛЕДНИЙ СЕАНС. ПРЕМЬЕРА. Александр Панкратов-Черный в фильме "Омпа"
0.20 Премьера документального фильма "Любовь и защита". К 100-летию великого ученого Н.В.Тимофеева-Ресовского
1.15 "Формула скорости"

ТВ-6

16.00 Новости
16.25 Сериал «Богатые тоже плачут», 103 серия
17.20 «Отдохнем»
17.30 ДИСК-канал
18.10 «БЕЗ ВОПРОСОВ...»
18.35 Юмористический сериал «Дежурная аптека III», 25 серия
19.15 Дорожный патруль.
19.30 Юмористическая программа «Наши любимые животные»
20.00 Сериал «Морская полиция»: «Воровская честь»
21.00 НОВОСТИ ДНЯ
21.25 «Аллё, народ!»
21.45 Ток-шоу «Я - САМА»: «Истории с продолжением...»
22.40 Сериал «Под покровом ночи», 3 серия
23.40 Дорожный патруль
0.00 Новости
0.20 Лесли Нильсен в комедии «Дом там, где Харт»
1.50 ДИСК-канал
2.25 Дорожный патруль
2.35 Юмористический сериал «Дежурная аптека III», 25 серия

ЧЕТВЕРГ, 21

Телеканал «Ўзбекистон»

6.00 «Ассалом, Ўзбекистон!»
8.00-8.35 «Ахборот».
8.40 Обзор центральных газет.
8.55 «Незабываемые песни». Музыкальная программа.
9.30 «Узбектелефильм» представляет: «НаҚшлар бўстони».
9.45 «Земля, где я родился».
10.00, 12.00, 14.00, 18.00 Новости.
10.05 «Спрос и предложение».
10.25 «Баллада о доблестном рыцаре Айвенго». Художественный фильм.
12.05 Мультфильм.
12.15 «Поэты - детям».
19.30 «Ахборот» (рус.)
20.00 Вечерние сказки.
20.15 «Лицом к лицу».
20.30 «Ахборот».
21.05 «Мен нечун севаман Узбекистонни». Публицистическая передача.
21.40 «Оталар сўзи-ақлнинг кўзи».
22.45 На XXVII летних Олимпийских играх.
23.00 «Ахборот».
23.35 «Колонна». Художественный фильм, 2-серия.
00.40-00.45 «Символы Родины».

Уз ТВ II

9.00 «Давр». Информационная программа.
9.15 Студия «Новое поколение»: «Мир и дети», «Мульткарусель».
10.00 Дневник XXVII летних Олимпийских игр.
10.15 «Сийрат».
10.45 «Даллас». Телесериал.
11.30 «Зарисовки Родины».
11.45 Футбол на телеканале «Ёшлар». Лига чемпионов.
19.00 «Давр». Информационная программа.
19.35 Дневник XXVII летних Олимпийских игр.
19.55 «Давр»-интервью.
20.20 «Среди людей».
20.45 «Кольцо Борже». Телесериал. 3-серия.
21.35 «Бегойим».
22.00 «Давр». Информационная программа.
22.40 «Даллас». Телесериал.
23.25 «Давр». Информационная программа.
23.40 Футбол на телеканале «Ёшлар». Лига чемпионов.
0.10-0.15 «Спокойной ночи!»

Уз ТВ III

7.40 «Пойтахт». Информационная программа.
8.05 Телегазета «Экспресс».
8.30 Тележурнал «Омад».
9.15 «Рамаяна». 61-серия.
9.50 «Вы любите кино?»
10.10-10.35 «Пойтахт». Информационная программа (рус.)
18.00, 21.00, 23.10 «Пойтахт». Информационная программа.
18.25 «Мохир».
18.40 Сериал на ТТВ. «Черная жемчужина».
19.20, 20.15 «Табриклаймиз, кутлаймиз».
19.50 Телегазета «Экспресс».
21.25 Тележурнал «Омад».
22.10 «Спрут». Телесериал.
23.40 Сериал на ТТВ. «Богатые и знаменитые».
00.25 «Спокойной ночи, мой город!»

Международный телеканал

14.40-15.40 ТУРЕЦКОЕ ТЕЛЕВИДЕНИЕ.
15.45 «Дневник Олимпийских игр».
17.00 Мульткарусель.
17.15 «Сегодня в мире». Информационная программа.
17.30 «Вавилонская башня». Телесериал.
18.35 «Русский транзит». Сериал.
19.45 «Спокойной ночи, малыши!»
20.00 «Время».
20.50 «СНН-шоу».
21.05 «Дил изхори».
21.45 «Планета кино».
22.00 «Вести».
22.30 «Дил изхори».
23.05 «Тысяча вторая ночь».
23.25 «История любви». Сериал.
00.15 «Ахборот» (рус.)
00.40 «Спокойной ночи!»

30-канал

09.30 «Эсдалик учун дастхат», развлекательная программа.
10.00 «Карапуз-ТВ»: «Приключения Папируса», мультсериал.
10.30 «Бегство от прошлого», приключения (Франция).В ролях: Жерар Кляйн, Анни Роман.
18.35 «Сейлормун», мультсериал.
19.00 «Королева сердец», телесериал.
19.50 «Ошикона», музыкальная программа.
21.30 «Поединок в Дигстаунѣ», остросюжетный фильм (США). В гл.роли Дж.Вудс.
23.15 «Папочка-майор», юмористический сериал (США).
23.40 «Кнофф-хофф-шоу», познавательно-развлекательная программа.

ОРТ

5.00 Телеканал «Доброе утро»
8.00 Новости
8.15 «Вавилонская башня». Сериал
9.20 Пока все дома
9.55 Здоровье
10.25 Дневник XXVII Олимпийских игр
11.00 Новости
11.15 Телеканал «Добрый день»
11.45 Мультсеанс: «Королева Зубная щетка»
12.05 Армен Джигарханян в комедии «Приехали на конкурс повара»
13.30 Программа «Вместе»
14.00 Новости
14.20 Мультсериал «Охотники за привидениями»
14.45 Программа «100%»
15.15 ...До шестнадцати и старше
16:00 Фильм «Москва - река»
17.00 Новости
17.15 Здесь и сейчас
17.30 «Вавилонская башня». Сериал
18.35 Остросюжетный сериал «Русский транзит»
19.45 Спокойной ночи, малыши!
20.00 Время.
20.50 Михаил Глузский и Лариса Удовиченко в комедии «Мужчина для молодой женщины»
22.20 Дневник XXVII Олимпийских игр
23.30 Программа «Цивилизация»
0.05 Новости

РТР

5.00 06.00 07.00 08.00 ВЕСТИ
5.15 05.30 07.40 ДОБРОЕ УТРО, РОССИЯ
5.20 07.30 СЕМЕЙНЫЕ НОВОСТИ
5.50 06.50 07.50 ГОРОДСКИЕ НОВОСТИ
6.30 ПОДРОБНОСТИ
6.40 "Черным по белому"
7.15 "Почта РТР"
7.25 ДОБРОЕ УТРО, РОССИЯ
8.15 "Дежурная часть"
8.30 Олимпиада - 2000. Бокс. Теннис. Трансляция из Австралии
9.00 "Мануэла". Телесериал (Италия - Аргентина)
10.00 ВЕСТИ
10.35 "Санта-Барбара". Телесериал (США)
11.30 Олимпиада - 2000. Стрельба (женщины). Бокс. Теннис Баскетбол. Передача из Австралии
13.00 ВЕСТИ
13.30 "Черная жемчужина". Телесериал (Аргентина)
14.25 "Богатые и знаменитые". Телесериал (Мексика - Аргентина)
15.20 Премьера телесериала "Простые истины"
16.00 ВЕСТИ
16.30 ВЕЧЕРНИЙ ЭКРАН. Мелодрама "Перемены" (США)
18.00 "История любви". Телесериал (Бразилия)
19.00 ВЕСТИ
19.30 ПОДРОБНОСТИ
19.55 КОМАНДА - 2000. Дневник Олимпийских игр. Передача из Австралии
20.50 Клаудиа Кардинале, Энтони Делон и Витторио Гассман в телесериале "Огненная пустыня" (Италия)
22.00 ВЕСТИ
22.30 ПОСЛЕ ВЕСТЕЙ
22.40 "Дежурная часть"
22.50 Олимпиада - 2000. Стрельба. Фехтование (женщины и мужчины) Бадминтон. Стрельба из лука (женщины). Передача из Австралии

ТВ-6

0.05 ПОСЛЕДНИЙ СЕАНС. Лино Вентура и Ален Делон в фильме "Искатели приключений" (Франция-Италия)
1.55 ГОРЯЧАЯ ДЕСЯТКА

ТВ-6

7.50 ВСТАВАЙ !
8.00 ДЕНЬ ЗА ДНЕМ
9.45 Дорожный патруль
10.00 Новости
10.10 Фильм-катастрофа «Марабунта»
12.10 Сериал «Под покровом ночи», 3 серия
13.00 Сериал «Морская полиция»: «Воровская честь»
14.00 ДЕНЬ ЗА ДНЕМ
16.00 Новости
16.20 Сериал «Богатые тоже плачут», 104 серия
17.15 «Отдохнем»
17.25 Григорий Грабовой. «Формула здоровья»
17.30 ДИСК-канал
18.10 Вкусная передача «ПАЛЬЧИКИ ОБЛИЖЕШЬ»
18.40 Юмористический сериал «Дежурная аптека III», 26 серия
19.15 Дорожный патруль
19.30 Стильное шоу «ФАSOH»
20.00 Сериал «Морская полиция»: «Доверие»
21.00 НОВОСТИ ДНЯ
21.25 «Аллё, народ!»
21.45 Юмористический сериал «И снова 33 квадратных метра».
22.20 «О.С.П. - лучшее»
22.40 Сериал «Под покровом ночи», 4 серия
23.40 Дорожный патруль
0.00 Новости
0.20 Мира Сорвино в остросюжетном фильме «Тарантелла»
1.45 ДИСК-канал
2.20 Дорожный патруль
2.35 Юмористический сериал «Дежурная аптека III», 26 серия

ПЯТНИЦА, 22

Телеканал «Ўзбекистон»

6.00 «Ассалом, Ўзбекистон!»
8.00-8.35 «Ахборот».
8.40 Обзор центральных газет.
9.00 «Ёр ва диёр тароналари». Музыкальная программа.
9.30 «Узбектелефильм» представляет: «Сюзане и фарфоровые изделия».
9.45 «Мехригиё».
10.00, 12.00, 14.00, 18.00 Новости.
10.05 «Инкогнито из Петербурга». Художественный фильм.
11.35 Для детей. «Болалигим-пошшолигим».
12.05 «Сомон йўли».
12.25 Мультфильм.
19.30 «Ахборот» (рус.)
20.00 Вечерние сказки.
20.15 В мире медицины.
20.30 «Ахборот».
21.05 «Саньатим-саодатим». Заслуженный артист Узбекистана Р. Комилов.
21.35 Студия «Зиё» представляет: «Эътиқод мустаҳкамлиги йўлида».
22.15 На XXVII летних Олимпийских играх.
22.30 «Оталар чойхонаси». Музыкально-развлекательная программа.
23.30 «Ахборот».
00.05 «Пророк из Галатепы». Короткометражный художественный фильм.
00.30-00.35 «Символы Родины».

Уз ТВ II

9.00 «Давр». Информационная программа.
9.15 Студия «Новое поколение»: «Золотой ключ», «Мульткарусель».
10.00 Дневник XXVII летних Олимпийских игр.
10.15 «Давр»-интервью.
10.30 «Доктор Финли». Телесериал.
11.30 «Тараккиёт».
11.45 «Даллас». Телесериал.
12.45 Футбол на телеканале «Ёшлар». Лига чемпионов.
19.00 «Давр». Информационная программа.
19.35 Дневник XXVII летних Олимпийских игр.
20.00 «Аср киёфаси».
20.25 «Кольцо Борже». Телесериал. 4-серия.
21.15 «Письма солдата».
21.35 «Азизим».
22.00 «Давр». Информационная программа.
22.45 Спорт на телеканале «Ёшлар»: Короли ринга.
23.45 «Давр». Информационная программа.
00.00 «Мировая эстрада».
0.15-0.20 «Желаем спокойной ночи».

Уз ТВ III

7.40 «Пойтахт». Информационная программа.
8.05 Телегазета «Экспресс».
8.30 Тележурнал «Омад».
9.15 «Рамаяна». 62-серия.
9.50-10.15 «Пойтахт». Информационная программа (рус.)
18.00, 21.00, 23.15 «Пойтахт». Информационная программа.
18.25 «Национальная идея – залог будущего».
18.40 Сериал на ТТВ. «Черная жемчужина».
19.20, 20.15 «Табриклаймиз, кутлаймиз».
19.50 Телегазета «Экспресс».
21.25 Тележурнал «Омад».
22.10 «Спрут». Телесериал.
23.45 Сериал на ТТВ. «Богатые и знаменитые».
00.30 «Спокойной ночи, мой город!»

Международный телеканал

14.45-15.45 ТУРЕЦКОЕ ТЕЛЕВИДЕНИЕ.
15.50 «Дневник Олимпийских игр».
17.00 Мульткарусель.
17.20 «Сегодня в мире». Информационная программа.
17.30 «Вавилонская башня». Телесериал.
18.40 «Поле чудес».
19.45 «Спокойной ночи, малыши!»
20.00 «Время».
20.50 «Бизнес-ревю».
21.10 «Дил изхори».
21.45 «Ваш адвокат».
22.00 «Вести».
22.30 «Дил изхори».
23.10 «История любви». Сериал.
00.45 «Ахборот» (рус.)
1.20 «Спокойной ночи!»

30-канал

09.30 «Даракчи», развлекательная программа.
10.00 «Карапуз-ТВ»: «Приключения Папируса», мультсериал.
10.30 «Киллер», криминальная драма (Польша,1997г.).
18.35 «Сейлормун», мультсериал.
19.00 «Королева сердец», телесериал.
19.50 «Ошикона», музыкальная программа.
21.30 «Игла», драма (Россия).В гл.роли В.Цой.
23.00 «Узингни курсат», дам олиш датури.
23.15 «Папочка-майор», юмористический сериал.
23.40 «Незримые силы природы», документальный сериал.

ОРТ

5.00 Телеканал «Доброе утро»
8.00 Новости
8.15 «Вавилонская башня». Сериал
9.15 Дневник XXVII Олимпийских игр
9.50 Человек и закон
10.30 «Песня года». Избранное
11.00 Новости
11.20 На XXVII Олимпийских играх. Прямой эфир из Австралии
12.55 Телеканал «Добрый день»
13.30 Программа «Вместе»
14.00 Новости
14.20 Мультсеанс: «Сказка о мертвой царевне и семи богатырях»
14.45 ...До шестнадцати и старше
15.15 На XXVII Олимпийских играх. Передача из Австралии
17.00 Новости
17.15 Здесь и сейчас
17.30 «Вавилонская башня». Сериал
18.40 Поле чудес
19.45 Спокойной ночи, малыши!
20.00 Время.
20.55 Великие сыщики. Мисс Марпл в детективе «Отражение убийства»
22.45 Дневник XXVII Олимпийских игр
23.50 Новости

РТР

5.00 06.00 07.00 08.00 ВЕСТИ
5.15 05.30 06.40 ДОБРОЕ УТРО, РОССИЯ
5.20 07.30 СЕМЕЙНЫЕ НОВОСТИ
5.50 06.50 07.50 ГОРОДСКИЕ НОВОСТИ
6.30 ПОДРОБНОСТИ
6.40 08

Новости культуры

ПРАЗДНИК ДЫНИ В ГУЛИСТАНЕ

В середине сентября Сырдарья будет принимать гостей из всех регионов республики. На самую щедрую и красивую пору года намечен несколько необычный праздник — праздник дыни. Дело в том, что эти места во все времена славились самыми сочными и сладкими дынями. Они произрастали на благодатной сырдарьинской земле, радуя разнообразием сортов, форм и вкуса. Селекционеры попытались возродить многие утраченные образцы этой бахчевой культуры. Так что гости праздника смогут вдоволь насладиться сырдарьинскими дынями, но и, естественно, в ответ угостить своими, которые они обязательно привезут гостеприимным хозяевам.

Организационный комитет, созданный еще в начале года, разработал сценарий праздника дыни. Он выплеснется на площади и парки областного центра. Эпицентром же замечательного и необычного торжества станет новый оптовый рынок Гулистана.

РОХАТ ЕДЕТ В ИТАЛИЮ

Студент третьего курса Национального института художеств и дизайна имени Камолиддина Бехзода Рохат Аскаров свою учебу в этом году продолжит в Италии. Он получил эту возможность как победитель конкурса, устроенного в нынешнем году фондом Президента Узбекистана по поддержке одаренной молодежи «Умид».

Его картины на различные темы, и особенно посвященные трагедии гибнущего Аральского моря, привлекали внимание не только сверстников, но и педагогов, поклонников искусства.

В Национальном институте художеств и дизайна Аскаров неустанно совершенствовал свое мастерство в жанре портрета. Под руководством народного художника Узбекистана, академика Рахима Ахмедова он упорно постигал секреты этого искусства. А свое творчество в этом направлении Рохат начал с написания портретов современников.

Молодой художник до сего времени дважды устраивал личные выставки. Образцы его творчества демонстрировались на международных выставках в России, Мозамбике, Казахстане, а также на крупных выставках, организованных Академией художеств Узбекистана.

ПОЗДРАВЛЕНИЯ ПИСАТЕЛЮ

В Нукусе состоялся торжественный вечер, посвященный 70-летию со дня рождения народного писателя Узбекистана и Каракалпакстана, лауреата премий Хамзы, Бердаха и Кашгари, государственного и общественного деятеля Тулепбергена Каипбергенова. Вечер вел председатель Совета Министров Каракалпакстана А.Таджиев.

Поздравление юбиляру, направленное Президентом Исламом Каримовым, зачитал государственный советник Президента Республики Узбекистан А.Мелибаев.

Тепло поздравил юбиляра Герой Узбекистана, народный поэт, председатель Союза писателей А.Орипов. Он пожелал ему крепкого здоровья, творческих успехов, особо отметив, что творчество писателя явилось большим вкладом в развитие литературы и культуры нашей страны.

Талантливого писателя поздравили на вечере представители Жокаргы Кенгеса и Совета Министров Каракалпакстана.

Юбилей писателя превратился в настоящий праздник искусства.

УСПЕХ УЗБЕКСКИХ АКТЕРОВ В КАЗАХСТАНЕ

В Алматы завершился первый Международный фестиваль искусств «Алем Саннияз — Казахстан», в котором принял участие коллектив Государственного академического театра имени Хамзы. Поездка ташкентских артистов на столь престижный форум стала возможной благодаря содействию Министерства культуры Республики Узбекистан и посольства нашей страны в Казахстане.

В рамках программы фестиваля состоялся ряд творческих встреч в Ассамблее народов Казахстана. На сцене Казахского ТЮЗа имени Мусрепова с большим успехом прошел спектакль по пьесе З. Хушвактова «Чимилдык», в сюжете которого прослеживается историческая близость традиций и обычаев узбекского и казахского народов.

Выступления узбекского театрального коллектива широко комментировались на страницах местной прессы. Основным лейтмотивом публикаций стало то, что этот театр является одним из старейших и любимейших театров в Узбекистане. Однако его известность не ограничивается только лишь зрителями республики, театр имеет также мировое признание и известность. Театр любим и почитаем и в Казахстане.

ИА «Жахон»

ПРАЗДНИЧНЫЙ ПОДАРОК ХУДОЖНИКОВ

В Центральном выставочном зале Академии художеств Узбекистана открыта республиканская выставка «Энг улуг, энг азиз», посвященная девятилетию независимости страны. Выставка стала своеобразным подарком художников к празднику.

В произведениях пятидесяти художников, демонстрируемых на выставке, красочно отображены богатая история нашего народа, вековые обычаи и традиции, картины родной природы, жизнь наших соотечественников, их труд во имя процветания родной земли.

На выставке также широко представлены изделия народных мастеров А.Рахимова, О.Файзуллаева, Ш.Юсупова, Ш.Азимова.

(УзА)

Аллея, посвященная Тохиру и Зухре в Кашкадарьинской области.

Фото Ш. АКРАМОВА

Рассказы о природе

СЛУЧАЙ НА ОХОТЕ

Я всегда завидовал Кузьмичу белой завистью. Его приклады для ружей, сделанные из орехового дерева, славились среди охотников. На охоте Кузьмичу тоже не было равных. Ему постоянно везло. Хоть по пернатой дичи, хоть по крупному зверю.

А если Кузьмич начнет рассказывать про охотничьи случаи, — а их с ним приключалось бесчисленное множество, — просто заслушаешься. И наполненная рюмка сама остановится на полпути ко рту.

Той осенью Кузьмич ездил с двумя напарниками в горы за Акмечеть, что в тридцати верстах от Буки, на диких кабанов. И, конечно же, вернулся с вожделенным трофеем.

Мы жили по соседству, и опытный охотник не преминул пригласить меня вечером к себе домой «на печенку». Честно говоря, меня не столько привлекало предстоящее пиршество, сколько рассказ о поездке в горы. О том, как был добыт трофей...

Домашние и гости собрались за столом, выпили за хозяина, за «счастливую фортуну», закусывая жирными кусками мяса. Наконец Кузьмич повел доверительный рассказ:

— Да, значит, вышли мы к месту. Здесь по узенькой тропке кабаны обычно спускались к роще. Я остался внизу. Ночь на засидке тянется томительно. И тут из ущелья бесшумно, совсем как в тире, один за другим замелькали силуэты хрюшек. Большеголовые, с щетинистыми холками. Целое стадо.

Мы с напарниками выстрелили по разу. Послышался беспорядочный топот копыт, посыпалась галька... Но я успел заметить, как что-то черное, визжа и ломая сухой кустарник, покатилось с тропы прямо на меня. Я даже не успел перезарядить ружье, как чуть ли не под ноги мне свалился молодой кабанчик-подсвинок. Пуда на два, на два с половиной. Картечь его не задела. Вот тут-то я его прикладом и одолел. А скоро и друзья подоспели.

Кузьмич, удовлетворенный своим рассказом, обвел взглядом всех нас, вытер рукавом сальные губы и улыбнулся: — И такое случается на охоте. Можно сказать, этот трофей добыл без выстрела. А вы знаете, кстати, сколько сейчас стоит один патрон? Хе-хе... Вот то-то и оно.

Однако домашние и гости почему-то от такого молодцеватого рассказа хозяина заметно сникли, потускнели. Но Кузьмич был веселым человеком. Голосом, не терпящим возражений, он воскликнул:

— Чего носы повесили? А нука, наливайте по новой чарке! Да по полной...

Но как мы дальше ни бодрились, теплого, непринужденного разговора не получилось. И я под шумок ускользнул домой. С тех пор мне почему-то больше не хотелось встречаться с Кузьмичом. Хотя я ему когда-то и завидовал...

ОРЕШИНА

Орешина в наших краях растет в садах, в рощах и в горах. Листья у нее крупные, с великанскую ладонь. А ствол у взрослого дерева иной раз не обхватить и трем мальчишкам, даже если они возьмутся за руки. И спелые плоды-орехи, конечно же, тоже крупные, звонкие. И удивительно вкусные!

Когда поспевают плоды, сельские ребятишки любят играть в орехи. Рассыплют на земле несколько штук и бросают камешки. Кто первый попадет в орех, тому он и достанется!

Дерево-великан, как и подобает любому великану, любит простор, солнце. А еще, старики говорят, орешина обладает целебной силой. Обычно растущие рядом с ней другие деревья не болеют. К ним меньше пристают разные жуки-короеды.

Однако орехи любят не только люди, но и птицы: сойки, сороки, вороны... Сорвут плод, поднимут его высоко в небо и выпустят из клюва. Орех падает на камни и раскалывается. А иной раз плод закатится куда-то, птица его и не найдет. Тогда спустя время вырастает на этом месте деревце.

Бывает, идешь по горам и увидишь на недоступной для человека вершине орешину. Невольно ахнешь: кто ее посадил так высоко? Известно кто — птица.

Николай КРАСИЛЬНИКОВ

Главный редактор Азим СУЮН

Редколлегия:
Абдулла ОРИПОВ
Абдулхафиз ДЖАЛАЛОВ
Казакбай ЮЛДАШЕВ
Ислам ШАГУЛЯМОВ
Норбобо ШАКАРОВ (первый заместитель главного редактора)
Алимкул СУЛТАНОВ (заместитель главного редактора)
Андрей ОРЛОВ (заместитель главного редактора — «Голос Узбекистана»)
Бахтияр ХАМИДОВ (ответственный секретарь — «Узбекистон овози»)
Валерий ЛАБАРЕШНЫХ (ответственный секретарь — «Голос Узбекистана»)

ГОЛОС УЗБЕКИСТАНА

УЗБЕКИСТОН ОВОЗИ

Учредитель: Центральный Совет Народно-демократической партии Узбекистана.

Адрес редакции: 700000, г. Ташкент, ул. Матбуотчилар, 32. Наши телефоны: 133-54-55, 136-26-70.

Дежурный Григорий КЛЯЦКИЙ

Регистрационный № 43. Объём — 2 печ.л. Способ печати — офсетный, формат А2. Заказ Г-828.

Типография Издательско-полиграфического концерна «Шарк», адрес предприятия: ул. Буюк Турон, д. 41.

Газета «Голос Узбекистана» набрана и сверстана на компьютерной базе редакции

Номер подписан в печать в 19.30. По графику — 21.00

Аромат вашей звезды

Продолжаем публикацию заметок о взаимосвязи между созвездием, под которым родился человек, и запахом. Зная о такой взаимосвязи, можно использовать те или иные ароматы, чтобы стать привлекательнее, поправить настроение, добавить уверенности и сил. Вот что советуют на сей счет звезды.

Дева слегка старомодна

Но разве не в этом ее обаяние? Подчеркнуть его для окружающих женщина этого знака может с помощью «старомодных» цветочных духов типа «Белой сирени» или «Серебристого ландыша».

Самой же Деве для поддержания духа и борьбы с депрессией следует пользоваться розовым маслом и мускатным орехом, добавляя то и другое в воду для ванны и в шкафчик, где хранится ваше постельное белье.

Весы можно уравновесить

Люди этого знака стремятся к уравновешенности. Однако любая неожиданность может вывести чуткие Весы из этого состояния.

В тех случаях, когда особенно важно сохранить ясную голову или срочно привести мысли в порядок, полезно иметь в ящике стола или в сумочке несколько лимонных корочек или свежий мандарин. Острые цитрусовые запахи настраивают Весы на деловой лад. К тому же добавляют настойчивости.

Зато имбирь, напротив, стимулирует фантазию, воображение, будит творческие порывы.

А запах ландыша непременно улучшит Весам настроение. Духи с таким ароматом, к счастью, почти всегда есть в продаже.

Будьте осторожны с дорогими, тяжелыми духами на основе мускуса, пользуйтесь ими лишь тогда, когда вы готовы и даже хотите совсем-совсем потерять голову...

Скорпион на зеленом лугу

Лучшее, что есть в каждом Скорпионе, — сила воли, восприимчивость и интуиция. Это делает их чуткими и отзывчивыми по отношению к людям.

Чтобы подчеркнуть эти качества, лучше всего подойдет травяной запах, запах свежего сена, луга. Такими ароматами парфюмеры часто наделяют туалетную воду для мужчин и для женщин.

А вот собственную вспыльчивость Скорпионам лучше гасить, вдыхая аромат лимона — можно прямо из стакана с горячим чаем.

Несколько ложек отвара гвоздики, добавленные в утреннюю ванну, будут стимулировать ваши жизненные силы.

Кумиры

ОБАЯТЕЛЬНАЯ И ПРИВЛЕКАТЕЛЬНАЯ

Услышав имя Джоди Фостер, обитатели голливудских холмов пренебрежительно морщат носы: «Да что она вообще из себя строит! Подумаешь — красивая, подумаешь — богатая, подумаешь — два «Оскара»! Чем же не угодила им эта симпатичная и талантливая актриса?

Личная жизнь: «совершенно секретно»

Однажды Джоди Фостер раз и навсегда решила, что ее личная жизнь касается только ее, и с тех пор окружила себя непроницаемой завесой тайны. Несмотря на то, что ей уже 37 лет, до сих пор никто ничего толком не знает ни о ее любовных связях, ни о том, от кого полтора года назад она родила сына Чарльза. Не удивительно, что Голливуд, привыкший всюду совать свой нос, до сих пор не может простить ей этой скрытности.

И вот наконец у империи грез появилась возможность отыграться за все свои переживания, связанные с молчанием Джоди. Когда на церемонии вручения «Золотого глобуса» в начале этого года она появилась под ручку с «гладиатором» Расселом Кроу (снявшимся в блокбастере этого года «Гладиатор»), в зале возникло замешательство. Мужчины позабыли о своих спутницах и уставились на сияющую Джоди, женщины застыли с открытыми ртами... После официальной части начались танцы, и Джоди неустанно вальсировала, тесно прижавшись к «гладиатору». Дальше — круче: парочка была замечена в отделе игрушек для маленьких детей элитного супермаркета...

На этом спокойной жизни Джоди пришел конец. Ее засыпали письмами и звонками. Фостер даже пришлось собрать пресс-конференцию, на которой она заявила, что их отношения с Расселом Кроу исключительно деловые. Джоди, владелица собственной киностудии, призналась, что хочет пригласить Рассела на главную роль в фильме, режиссером которого будет она сама. И все, и ни слова больше. Остальное — додумывайте сами.

Она любит независимость

Еще в детстве Джоди стали регулярно снимать для рекламы. К восьми годам на ее счету было уже 40 рекламных роликов, и подружки чуть не лопались от зависти, когда она с гордым видом вынимала из кармана кошелек и покупала самое дорогое мороженое. «На свои деньги», — так говорила всем девочка.

В десять лет Джоди сыграла свою первую большую роль в диснеевском фильме «Наполеон и Саманта». А еще три года спустя настоящий фурор произвела криминальная драма Мартина Скорсезе «Таксист», где Джоди снялась в роли малолетней проститутки. За участие в этом фильме она выдвигалась на «Оскара» по номинации «Лучшая актриса второго плана» — невероятный успех для 14-летней девочки.

С мозгами все в порядке

К чести Джоди, надо сказать, что ни слава, ни солидные заработки не повредили ее мозгов. С ранних лет мать говорила ей, что от легких денег люди тупеют на глазах и становятся никому не нужными. Джоди совсем не хотелось быть пустоголовой куклой, поэтому, отодвинув работу в кино на второй план, она занялась своим образованием.

Фостер отлично закончила престижный Французский лицей, где ей даже выпала честь произносить торжественную речь на выпускном вечере (кстати, Джоди отлично говорит по-французски). После этого она поступила в Иельский университет — один из «крутейших» в Америке — на отделение литературы.

«Оскары» на потоке

После окончания университета Джоди продолжила сниматься в кино, хотя по большому счету никогда этого не переставала делать. Первые несколько фильмов не принесли ей ничего, кроме разочарования зрителей, ожидавших он нее чего-то грандиозного.

Наконец в 1988 году ее пригласил на съемки известный режиссер Джонатан Каплан. Роль жертвы изнасилования в его фильме «Обвиняемый» принесла молодой актрисе первого «Оскара». Не успела Джоди свыкнуться с новым статусом суперзвезды, как новый фильм вновь принес ей «Оскара». Конечно же, речь идет о «Молчании ягнят».

Кстати, первоначально роль главной героини режиссер Джонатан Демм предложил Мишель Пфайффер, однако та, прочтя сценарий, сразу же отказалась. «Я не хочу сниматься в таком кошмаре, а потом всю оставшуюся жизнь видеть во сне этого маньяка», — заявила Пфайффер. А вот Джоди Фостер всегда была смелой девочкой.

Уже давно ходят разговоры о том, чтобы снять продолжение триллера «Молчание ягнят». Но и здесь Джоди не может обойтись без своих обычных выкрутасов. То она упорно твердит, что уже десять лет мечтает, чтобы сняться в нем, то вдруг капризно заявляет, что эта тема ее больше не интересует, и она вообще больше не намерена сниматься. Даже за большие гонорары — ведь за роль в продолжении «Молчания ягнят» продюсеры обещают ни много ни мало — 17 миллионов долларов. В общем, вопрос о ее участии в новом фильме так и повис в воздухе, хотя у фильма уже даже есть название — «Ганнибал».

М. ЛАКОВА

Служба здоровья

«ЕДКАЯ» БОЛЕЗНЬ

Язвенная болезнь желудка и двенадцатиперстной кишки — хроническое заболевание, как правило, обостряющееся осенью и весной.

Впервые о нем упоминает Ибн-Сино (Авиценна) в своем «Каноне врачебной науки». Но до сих пор медики не пришли к единому мнению относительно причин болезни. Хотя в последнее время все чаще высказывается предположение, что язва носит инфекционный характер и вызывается микробом Helikobacter pilori.

Как бы то ни было, язва все-таки на пустом месте не появляется. Во-первых, немаловажную роль играет генетическая предрасположенность. Во-вторых, психоэмоциональные перегрузки (не забывайте, что все болезни от нервов!). А в-третьих, неправильное питание: нерегулярный прием пищи, слишком быстрое ее поглощение (заглатывание целых кусков, без надлежащего пережевывания) и т.д. Усугубляет картину алкоголь и курение — они вызывают повышенное образование желудочного сока и способствуют разрушению защитного барьера, создаваемого слизистой оболочкой желудка и двенадцатиперстной кишки.

Язва двенадцатиперстной кишки чаще появляется у молодых людей (особенно в пору студенчества, когда мало ешь, много нервничаешь и без конца пьешь пиво и куришь). А вот поражение желудка — в основном удел пожилых. Основным симптомом заболевания является ноющая боль в подгрудной области, которая может отдавать под лопатку. Часто возникает изжога и так называемые «голодные боли», которые после приема пищи проходят. Нередко на высоте болевого приступа появляется рвота. Язвенная болезнь — заболевание, способное длиться годами и даже десятилетиями. Иногда рядом с уже практически зарубцевавшейся язвой формируется другая.

Но более опасна язва своими осложнениями. Язвенное кровотечение — одно из наиболее распространенных осложнений. Характерная «кинжальная боль» в животе, который на ощупь становится твердым, «доскообразным» — признак развития перитонита.

В случае кровотечения и прободения самолечение недопустимо! Необходима экстренная госпитализация в хирургический стационар.

При лечении больных с язвой огромное значение имеет диета. Однако, справедливости ради, необходимо отметить, что в настоящее время рацион ее значительно расширился, так как излишние ограничения влекут за собой больше негативных последствий, чем сама болезнь. Но из рациона обязательно исключается все жареное, острое и копченое. Предпочтительнее паровая кухня. Есть следует 5—6 раз в день небольшими порциями. Пища должна быть обязательно теплой, но не горячей.

Сейчас в связи с появлением препаратов, препятствующих повышенной секреции желудочного сока, сроки рубцевания язвы значительно сократились. А хирургическое вмешательство применяется только в случае осложнений. При лечении, помимо диеты, большое значение имеет нормализация состояния центральной нервной системы. Поэтому больным рекомендуется прием седативных препаратов, транквилизаторов.

М. МАХМУДОВ, врач

ГРАФИКА, ЧЕКАНКА, ЖИВОПИСЬ

Эти три направления изобразительного искусства объединены на открывшейся в Навои выставке художников города.

— Чудо искусства, пожалуй, в том, что его язык понятен всем, — сказал корреспонденту НИА «Туркистон-пресс» организатор экспозиции, директор областного филиала Академии художеств Узбекистана **Магомедали АЛИЕВ**. — Несмотря на различное видение происходящих событий и перемен у таких известных не только в республике, но и за ее пределами мастеров, как Виктор Бурляев и Равиль Хаматханов, их работы вызвали большой интерес у любителей искусства. Посетители приходят на выставку как на праздник — так ярка и многообразна палитра работ пятерых художников, работающих в различной технике. Особое место в экспозиции заняли портреты современников, полотна, отображающие неповторимую красоту родного края.

Кроссворд

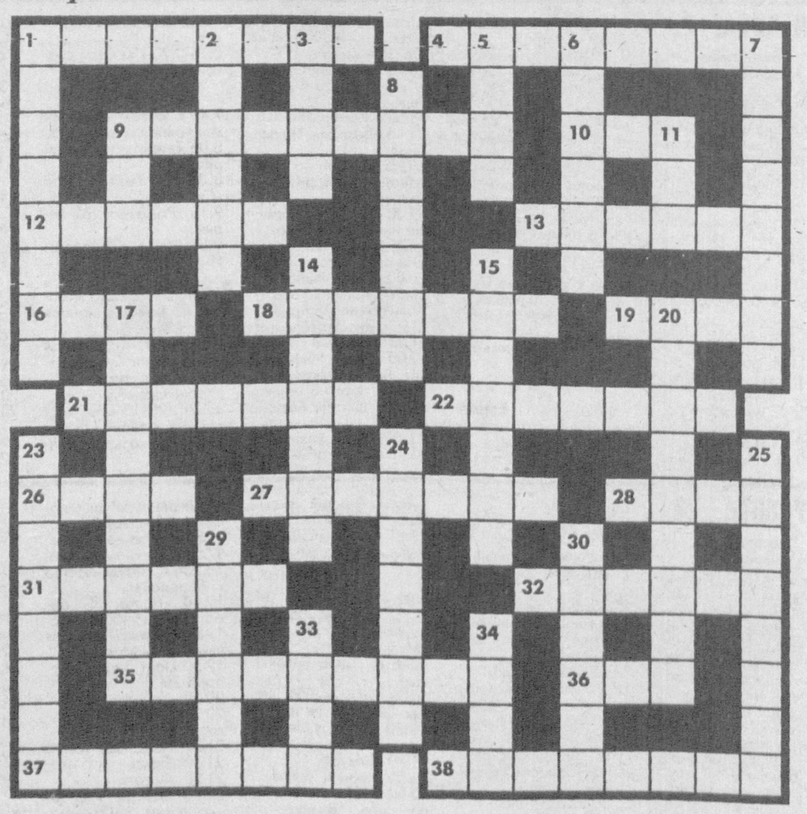

ПО ГОРИЗОНТАЛИ: 1. Французский писатель, автор романа «Пармская обитель». 4. Прибор для определения влажности зерна. 9. Невосприимчивость к каким-либо инфекционным болезням. 10. Судьба. 12. Единица веса и денежная единица в Древней Персии. 13. Одна из вершин Большого Кавказа. 16. Северный ветер. 18. Русский художник, автор картины «Сбор недоимок». 19. Прыжок в балете. 21. Вождь крупного восстания рабов в Италии. 22. Грузинские дворяне. 26. Природная минеральная краска. 27. Река на Чукотке. 28. Французский изобретатель телеграфа. 31. Старинное ружье с винтовыми нарезами в стволе. 32. Вид холодного оружия. 35. Порядок, установленный при проведении собрания. 36. Первый патриарх Московский и Всея Руси. 37. Средняя лошадь в тройке. 38. Плетеная тесьма для украшения и обшивки платьев, занавесей.

ПО ВЕРТИКАЛИ: 1. Парламент в Швеции. 2. Настольная игра. 3. Светит, но не греет. 5. Время года. 6. Любитель изысканных кушаний. 7. Редактирование. 8. Жировое вещество, используемое в мыловарении, резиновой промышленности. 9. Американский луноход. 11. Геометрическая фигура. 14. Узбекский сорт винограда с белыми, длинными ягодами. 15. Система государственного надзора за печатью. 17. «Меню» театра. 20. Русский поэт, автор поэмы «Мцыри». 23. Город в Тамбовской области Российской Федерации. 24. Звукосниматель. 25. Договор, соглашение. 29. Голливудский актер, ставший сороковым президентом США. 30. Масса снега, низвергающаяся с гор. 33. Индийская женская одежда. 34. Прибор для глажения.

Составил Владимир ТЮРИКОВ.

С миру по шутке —

— Что надо сказать сотруднице, если она пришла утром на работу с огромным фингалом под глазом?

— Ничего. Все, что нужно, ей уже втолковали.

* * *

«Все люди на одно лицо», — с грустью думала табуретка.

* * *

Зоопарк. К клетке с волком подходит мужик, оглядывается и тихонько спрашивает:

— Не узнаешь, товарищ? Я из Тамбова.

Хозяйке на заметку

ЛЮБОВНЫЕ ЯБЛОЧКИ

Именно так два-три века назад за яркую расцветку называли помидоры, считая их... ядовитыми. Тогда томаты, привезенные в Европу из Южной Америки, выращивали в оранжереях среди редких цветов как декоративное растение.

Сейчас мы знаем, что «любовные яблоки» не только вкусны, но и очень полезны. Они содержат необходимые для человека органические кислоты, много каротина и витамина С.

Украшение стола

Этот овощ в свежем виде, бесспорно, украсит любой стол. Из него можно приготовить самые разнообразные салаты.

Помидоры (300 г) и освобожденные от сердцевины яблоки (300 г) нарежьте, заправьте сметаной (0,5 стакана), смешанной с майонезом (1 стол. ложка) и сахаром (по вкусу), уложите в салатницу и посыпьте рубленым укропом.

А вот не сладкий, а солоноватый салат. Брынзу (100 г) нарежьте квадратами толщиной в палец, положите в посуду, залейте кипятком и дайте постоять 15-20 минут. Затем воду слейте. Уложите брынзу на блюдо, положите на квадраты нарезанные свежие помидоры (4 штуки) и нарезанный зеленый лук (4 стебля). Такие «бутербродики» на один укус могут служить великолепной закуской.

Жареные помидоры

Вымытые помидоры разрежьте на ломтики толщиной около сантиметра, обжарьте на разогретой сковороде на масле, посыпьте по вкусу солью, перцем, мелко нарезанным чесноком. Сверху каждый ломтик можно полить майонезом.

Если ломтики помидоров положить на ломтики приготовленных таким же образом кабачков, то получится оригинальные и вкусные овощные сэндвичи — тоже прекрасная закуска.

Запеченые помидоры

Помидоры (4-6 штук) нарежьте ломтиками и обжарьте. Очищенный картофель (4 штуки) нарежьте ломтиками и обжарьте. Нашинкуйте и поджарьте головку репчатого лука. Посолив по вкусу, положите все на сковороду, смазанную сливочным маслом (можно маргарином), залейте взбитыми яйцами (4-5 штук) и запеките. Подавая на стол, посыпьте зеленью.

Фаршированные помидоры

Большие, круглые и не совсем зрелые помидоры (10 штук) тщательно вымойте, срежьте верхушку и выньте ложечкой сердцевину. Наполните помидоры фаршем из мяса (0,5 кг), пропущенного через мясорубку и слегка обжаренного на масле, слегка отваренного риса (200 г), рубленого и поджаренного на масле репчатого лука (1 головка), соли и перца по вкусу (все хорошо перемешайте). Начиненные помидоры накройте срезанными верхушками, уложите в подходящую посуду, добавьте туда вынутые сердцевинки, немного воды и запекайте до готовности. Подавая к столу, полейте образовавшимся соусом и сметаной.

ОТВЕТЫ НА КРОССВОРД, опубликованный в №34

ПО ГОРИЗОНТАЛИ: 9. Анкета. 10. Оргеев. 11. Ркацители. 12. Энтузиаст. 14. Катаракта. 15. Пикап. 17. Коллинз. 19. «Чайка». 20. Антиквариат. 23. Астрограф. 25. Праведник. 26. Прелат. 28. Ливан. 30. Огарев. 32. Короленко. 33. Статус. 34. Камзол.

ПО ВЕРТИКАЛИ: 1. Каноэ. 2. Экзотика. 3. Дарий. 4. «Класс». 5. Стека. 6. Дайра. 7. Детектив. 8. Свита. 13. Тальк. 14. Кайра. 16. Правота. 17. Катер. 18. Заика. 19. Четверг. 21. Аттестат. 22. Анархизм. 24. Фай. 25. Пиа. 26. Перси. 27. Такса. 28. Лерка. 29. Нинбо. 30. Опока. 31. Вопль.

Яккасарайский районный совет НДП Узбекистана скорбит по поводу кончины секретаря первичной организации махалли «Башлык»

МИРЗАЕВА Алимжона Махматовича

и выражает глубокое соболезнование семье и близким.