RESPUBLIKASI MILLIY KITOB PALATA
INV.№

Эта дорогая Родина принадлежит всем нам!

ГОЛОС УЗБЕКИСТАНА

13 октября 2000 года
№ 39 (433)
Цена свободная
Выходит с 5 марта 1992 года

Общественно-политическая газета Народно-демократической партии Узбекистана

Хлопок-2000

СДЕРЖАЛИ СЛОВО

Труженики Алтыарыкского района, сдав на государственный хирман 30 тысяч тонн «белого золота», с честью выполнили взятые обязательства.

Как сообщили корреспонденту НИА «Туркистон-пресс» в Ферганском областном управлении по хлопкопереработке, секрет успеха алтыарыкцев — в своевременном выполнении всех агротехнических приемов. Специалисты осуществляли строгий контроль за их выполнением в ширкатных хозяйствах. В результате урожайность на полях хозяйств «Акбуйра», «Навои», «Журак» и других достигла 32-40 центнеров с гектара. Примечательно, что 95 процентов всего урожая сдано первым сортом. Практика последних лет подтверждает умение тружеников района бережно, со знанием дела ухаживать за землей. Яркий тому пример — элитное семеноводческое хозяйство имени Ахунбабаева.

— Из 613 гектаров земель хозяйства более 40 отдано под сорт хлопчатника «Андижан-33», — говорит его руководитель Акром Эргашев. — Этот быстросозревающий сорт позволяет собирать по 45-50 центнеров сырца с гектара. Мы намерены подготовить под будущий урожай для хозяйств района 150 тонн семян.

На полях еще немало хлопка, и алтыарыкцы, не снижая темпов уборки, намерены сдать дополнительно не менее 3 тысяч тонн ценного сырья.

МИЛЛИОНЕРЫ ИЗ ЮКОРИДУРМЕНИ

Два миллиона сумов чистой прибыли намерены получить в ходе нынешней «белой страды» хлопкоробы фермерского хозяйства «Бекмат ота» из кишлака Юкоридурмень Ургенчского района. Коллектив уже близок к намеченной цели.

— Фермерское хозяйство имеет 10 гектаров земли, большая часть которой занята под хлопчатник, — сказал корреспонденту НИА «Туркистон-пресс» руководитель хозяйства К.Бекматов. — Еще весной в протекающий поблизости коллектор мы установили насос, что позволило избежать пагубных последствий безводья.

Строгое соблюдение всех агротехнических приемов дало свои результаты: урожай получен отменный. Отдача каждого гектара составила 31 центнер. Государственный заказ выполнен всего за десять дней. На хирман сдано более 25 тонн высококачественного сырца. Но урожай на полях еще есть. Не снижая темпов уборочной, земледельцы намерены довести урожайность каждого гектара до 40 центнеров. Таким образом, прибыль по итогам уборочной составит не менее 2 миллионов сумов.

Хорезмская обл.

ВИЗИТ ДРУЖБЫ И СОТРУДНИЧЕСТВА

12-13 октября по приглашению Президента Республики Узбекистан Ислама Каримова Президент Украины Леонид Кучма пребывает с официальным визитом в Республике Узбекистан.

В ходе визита планируются обсуждение состояния и перспектив развития двусторонних отношений, некоторых международных и региональных проблем, а также подписание ряда двусторонних документов.

Накануне визита руководитель Украины дал интервью корреспонденту УзА, в котором отметил, что два молодых суверенных государства — Украина и Узбекистан не затерялись в многоликой семье народов мира, заняли в ней достойное место и пользуются заслуженным международным авторитетом.

— Президент Ислам Каримов в ходе своего визита в феврале 1998 года в Украину побывал в Днепропетровске. Большой интерес у него вызвали производимые там космические аппараты. В Узбекистане тоже накоплен немалый опыт в области космических исследований. Что Вы можете сказать о сотрудничестве в этой сфере?

— Прежде всего я охотно готов подтвердить сказанное: Ислам Абдуганиевич действительно заинтересовался нашими достижениями в сфере космических исследований, — ответил Леонид Кучма. — В свою очередь я хорошо ознакомлен, и причем не понаслышке, со значительным научно-техническим потенциалом Узбекистана в этой отрасли.

Мы готовы к тесному сотрудничеству и ощущаем аналогичное стремление с узбекской стороны. Уже осуществлен ряд контактов на экспертном уровне. Теперь главное — перевести существующие наработки в практическую плоскость. Ну а наша общая с уважаемым Президентом Каримовым задача — придать мощный политический импульс двустороннему сотрудничеству в этой очень перспективной сфере.

— Когда затрагивается вопрос об отношениях между нашими странами, во внимание берется и фактор дружественных отношений глав этих государств, то есть Вас и Президента Ислама Каримова. Какое место, по Вашему мнению, занимает этот фактор в узбекско-украинских отношениях?

— Личные отношения лидеров государств всегда играли и продолжают играть особую роль в большой политике. Взаимоотношения наших государств — не исключение. Я воспринимаю уважаемого Ислама Абдуганиевича не только как авторитетного руководителя дружественной Украине страны, которая является нашим стратегическим партнером. Для меня Президент Ислам Каримов — это также близкий друг, мудрый и обаятельный человек, наконец, приятный собеседник, сообща с которым можно успешно решить многие проблемы, включая и самые сложные.

Огромный личный вклад Президента Ислама Каримова в развитие дружественных партнерских отношений между нашими странами отмечен высшей государственной наградой Украины — орденом Князя Ярослава Мудрого 1-ой степени. Признаюсь, я с большим удовольствием подписывал указ об этом награждении.

В заключение интервью руководитель Украины подчеркнул, что главная цель любого украинско-узбекского саммита состоит в том, чтобы наполнять конкретным содержанием отношения стратегического партнерства между нашими странами. Уверен, предстоящая встреча президентов Украины и Узбекистана станет еще одним убедительным подтверждением этой истины, придаст мощный импульс взаимовыгодному сотрудничеству наших государств.

ВЫБОРЫ ДЕПУТАТОВ В ОЛИЙ МАЖЛИС РЕСПУБЛИКИ УЗБЕКИСТАН НА ОСВОБОДИВШИЕСЯ МЕСТА

Джамшед Бадриддинович Сайфиддинов

Выдвинут кандидатом в депутаты Олий Мажлиса Республики Узбекистан от Народно-демократической партии Узбекистана.

Джамшед Бадриддинович Сайфиддинов родился в 1955 году в г. Самарканде, в семье служащего. Узбек. Образование — высшее. Окончил Ташкентский институт народного хозяйства. По специальности — бухгалтер-экономист. Член Народно-демократической партии Узбекистана.

Свою трудовую деятельность начал в 1974 году экономистом Улугбекского отделения Государственного банка в Самаркандской области, где в последующем работал на должностях старшего экономиста и старшего бухгалтера. В течение ряда лет трудился заместителем главного бухгалтера, главным бухгалтером Железнодорожного отделения Государственного банка в г.Самарканде, главным бухгалтером, заместителем управляющего Самаркандского областного управления Государственного банка, последовательно занимал должность управляющего Самаркандских областных управлений «Узагропромбанка», акционерно-коммерческого «Агропромбанка», Государственного банка и Центрального банка Республики Узбекистан, избирался председателем правлений «Узагропромбанка», в дальнейшем — специализированного акционерно-коммерческого «Пахта-банка».

В 1997-1998 гг. Дж.Б.Сайфиддинов работал министром финансов Республики Узбекистан. С 1998 года — председатель правления Специализированного акционерно-коммерческого «Пахта-банка».

Дж.Б.Сайфиддинов является крупным специалистом банковско-финансовой системы, осуществляющим свою деятельность в соответствии с современными требованиями. Под его непосредственным руководством «Пахта-банк», имеющий свои отделения почти во всех городах и районах страны, поднялся до уровня современного финансово-кредитного учреждения, соответствующего международным стандартам.

Дж.Б.Сайфиддинов своим добросовестным трудом завоевал большой авторитет среди республиканского актива. Все свои знания, энергию и опыт направляет на укрепление экономического потенциала страны, содействие развитию сельского хозяйства, усиление социальной защиты населения, улучшение условий его жизни.

Дж.Б.Сайфиддинов награжден знаком «Мустакиллик». Семейный. Воспитывает четверых детей.

Дж.Б.Сайфиддинов зарегистрирован кандидатом в депутаты Олий Мажлиса Республики Узбекистан по Сохскому избирательному округу №189.

СЕМЕННОЙ РИС В ЦЕНЕ

Распоряжением Кабинета Министров Узбекистана установлены новые закупочные цены на семенной рис-сырец урожая 2000 года. Так, кондиционные семена суперэлиты закупаются за 180 тысяч сумов за тонну, элиты — 150 тысяч сумов, а семена первой репродукции первого класса — 120 тысяч сумов за тонну, второй и третьей репродукции этого же класса — 90 тысяч сумов.

Министерство финансов страны обязывается в десятидневный срок разработать и утвердить прейскурант закупочных цен на сортовые семена риса-сырца в ассортименте и довести его до заинтересованных ведомств.

Как отмечается в распоряжении, новые цены будут способствовать выполнению постановления правительства «О мерах по совершенствованию семеноводства риса в республике», а также стимулировать производство высококачественных семян риса и создание требуемого семенного фонда.

НИА «Туркистон-пресс»

По предсказаниям ученых мира, XXI век станет в известном смысле веком микробиологии. Ибо микробиология занимает особое место среди различных отраслей современной науки и техники в деле обеспечения чистоты окружающей среды, здоровья человека и благополучной жизнедеятельности.

ПРИРОДА И МИКРОБИОЛОГИЯ

Об этом шел разговор на втором съезде микробиологов нашей страны. На форуме, организованном Институтом микробиологии Академии наук Узбекистана и Обществом микробиологии, в центре внимания вопросы решения проблем, которые возникают перед человечеством в результате новейших достижений в современной науке и технике.

В течение трех дней участники съезда обсуждали вопросы разработки новейших средств для обеспечения работы промышленных предприятий без химических отходов, по предотвращению загрязнения водоемов, совершенствования технологии восстановления мелиоративного состава земли с помощью биологических удобрений. (УзА)

БЛАГОТВОРИТЕЛЬНЫЙ ФОНД «АНАХИТА»

В Республике Каракалпакстан образован благотворительный фонд «Анахита». Выступивший на учредительном собрании Председатель Жокаргы Кенгеса Республики Каракалпакстан Т.Камолов отметил, что новый фонд будет занимать важное место в оказании гуманитарной помощи населению Приаралья, координации при распределении помощи, получаемой из-за рубежа.

Был принят устав фонда и определена его структура. (УзА)

КУКЛЫ, ФИЛЬМЫ И БАРАБАНЫ

Начались Дни культуры Японии в Узбекистане, целью проведения которых является углубление узбекско-японских отношений, а также стремление к более близкому знакомству узбекистанцев со Страной восходящего солнца.

В течение всего месяца в Государственном музее искусств открыта выставка японских кукол.

В ГАБТе имени А.Навои выступит группа японских барабанщиков «Фугаку Тайко». В исполнении шести музыкантов прозвучит традиционная японская музыка.

В Доме кино пройдет показ фильмов о современной жизни Японии, популярных японских мультфильмов для детей и, конечно же, фильмов Акиро Куросавы.

Кроме этих мероприятий, посольство Японии планирует проведение курса лекций о японской кухне, показ национального музыкального инструмента кото и традиционной чайной церемонии, наглядное изготовление японских кукол.

Эльвира ЯГУДИНОВА

Подписка-2001

ЧИТАТЕЛИ — ГАЗЕТЕ

В связи с подписной кампанией на 2001 год газета «Голос Узбекистана» обратилась к читателям с просьбой поделиться своим мнением о нашем издании, высказать пожелания и замечания. Приятно отметить, что среди читателей у нас много верных друзей, которые живо и заинтересованно откликнулись на нашу просьбу. Часть этих откликов была напечатана 8 и 22 сентября. А письма продолжают приходить. Сегодня мы публикуем еще одно из них, полученное только что.

З.МЕДВЕДЕВА,
жительница Ташкента

Дорогая редакция! Вашу газету я стала читать совсем недавно, около года. Во-первых, отмечу, что шрифт в газете разборчивый, читается легко, а это так важно для пенсионера. Спасибо вам!

Меня привлекает, что еженедельно печатается большая программа телевидения, радует раздел «Хозяйке на заметку», интересны кроссворды, юмористическая рубрика. Но почему вы не печатаете «Астрологический прогноз» — он ведь многих интересует?

Я живу в Ташкенте с 1937 года и на моих глазах происходят все перемены, вижу, как дела в республике изменяются к лучшему. Хорошо, что это своевременно и точно отмечает ваша газета.

ОТ РЕДАКЦИИ. Благодарим нашу читательницу З.Медведеву за добрые слова о газете. Надеемся, что она, как и тысячи других подписчиков, останется с нами и в 2001 году.

Что касается астрологического прогноза, то мы печатаем гороскоп, только не еженедельно, а раз в месяц — с прогнозом астрологов на месяц вперед. Видимо, гороскоп просто не попался вам на глаза или вы не смогли купить в киоске этот номер. Именно поэтому мы призываем всех читателей оформить подписку на год, и тогда газета сама придет к вам домой.

Напомним, что нам удалось в нынешних условиях добиться минимальной стоимости подписки, и по Ташкенту каталожная цена годовой подписки составляет всего 2736 сумов, с доставкой — 3276 сумов.

Наш индекс в каталоге: 121. Не забудьте оформить подписку!

«ОБУНАЛОТО»-2001

Правила игры в «Обуналото»

Напечатанную в газете квитанцию подписчик отрезает ножницами и в ней заполняет 12 пустых клеток, которые соответствуют 12 месяцам. Затем четко вписав место жительства, работы или учебы, имя и фамилию, сдает в почтовое отделение связи или общественному распространителю печати.

Работник почтового отделения связи, убедившись в правильности заполнения квитанции, ставит печать и подпись. За каждую квитанцию с подписчика взимается 100 сумов, которые являются ценой билета «Обуналото». Возвращенная клиенту часть квитанции является официальным документом участвующего в розыгрыше тиража.

Тираж выигрышей состоится 15 декабря 2000 года. Шестизначное число определяется жеребьевкой, которую проводит тиражная комиссия, затем ее итоги публикуются в газете. Последние шесть цифр в квитанции сравниваются с шестью цифрами, опубликованными в газете, и если они совпали, то, значит, выпал главный выигрыш. Кроме того, если совпали пять, четыре цифры, то также выпадает выигрыш.

Например, подписчик в своей квитанции, предположим, написал цифры 664943208754. В газете же выпал выигрыш 208754. В этом случае на первые шесть цифр двенадцатизначного числа выигрыш не выпадает, а выпадает он на последние шесть цифр, и человек получает бесплатную годовую подписку на любую из газет — либо «Узбекистон овози», либо «Голос Узбекистана». Если совпали пять цифр (08754), то вы стали обладателем подписки на шесть месяцев, если совпали четыре цифры (8754), то получите бесплатную подписку на одну из двух газет сроком на три месяца. При совпадении последних трех цифр (754) тиражная комиссия определяет выигрыш, исходя из имеющихся возможностей. Поэтому не торопитесь выбрасывать квитанцию.

У наиболее удачливых участников тиража могут совпасть все 12 цифр. Такие люди станут обладателями супервыигрыша — они одновременно получат бесплатную подписку сразу на две газеты — «Узбекистон овози» и «Голос Узбекистана».

* * *

«Обуналото» — это возможность пополнить духовные богатства за счет минимальных финансовых расходов. Приняв участие в этой игре, вы сэкономите время для поиска газет, более того, наши газеты сами найдут вас и придут в ваш дом.

Такого еще не было никогда!

Газета — неисчерпаемый источник духовного богатства. И если хотите стать его обладателем, то участвуйте в игре «Обуналото»!

ФМТ-1

"Ўзбекистон почтаси" Давлат-Акционерлик компанияси

АБОНЕНТЛИК Газета **ГОЛОС УЗБЕКИСТАНА** | 121 Нашр индекси

Обуна сони

1998 йил учун (ойлар бўйича)

1	2	3	4	5	6	7	8	9	10	11	12

Қаерга (почта индекси) (манзилгох)

Кимга (Фамилияси. исми ва отасининг исми)

ФМТ-1

Нашрга етказиш варақаси

п.в Жойи

ГОЛОС УЗБЕКИСТАНА | 121 Нашр индекси

Обунани янги манзилга юбориш	Баҳоси	сўм	обуна сони
	Баҳоси	сўм	

1998 йил учун (ойлар бўйича)

1	2	3	4	5	6	7	8	9	10	11	12

Қаерга (почта индекси) (манзилгох)

Кимга

Вести НДПУ

В ЭТИ ДНИ

На собраниях, прошедших в территориальных первичных партийных организациях школ №№ 3, 4, 15 г.Андижана, обсуждены вопросы осуществления программных задач НДП Узбекистана, расширения ее рядов, организованного проведения подписки на периодические издания партии на 2001 год. Проведение собраний на аналогичную тему запланировано во всех первичных организациях города.

* * *

Очередной «Секретарский час», прошедший в Джалакудукском райсовете НДП, был посвящен внутрипартийным вопросам и ходу подписки на центральные издания партии.

* * *

Пахтаабадский районный совет НДП Узбекистана совместно с отделом по вопросам обороны районного хокимията провел смотр-конкурс, посвященный военно-патриотическому воспитанию молодежи, улучшению ее физической подготовки.

Также по инициативе райсовета партии в центральной районной больнице проведена беседа за «круглым столом», посвященная молодежным проблемам.

* * *

Все служащие Туракурганского районного узла связи решили подписаться на центральные издания НДП Узбекистана на 2001 год. В этом большая заслуга первичной партийной организации предприятия.

* * *

Уйчинский районный совет партии совместно с районным отделом культуры хокимията организовал вечер отдыха для хлопкоробов ряда коллективных хозяйств района. Очень интересно прошли такие вечера в ширкатных хозяйствах имени А.Навои и «Гулистан».

* * *

В территориальных первичных партийных организациях школ №№ 5, 14, расположенных на территории Учкуприкского схода граждан, прошли собрания, посвященные изучению Программы и Устава НДП Узбекистана.

* * *

Кокандский городской совет НДП Узбекистана организовал большой концерт для учащихся медицинского училища и нефтяного техникума. По завершении концерта были вручены партийные билеты учащимся, вступившим в ряды НДПУ.

Этим же горсоветом партии проведен научно-практический семинар на тему «Национальная идеология — основа будущего».

* * *

Хамзинский райсовет НДП Узбекистана совместно с районным отделением фонда «Камолот» в Ташкентском авиационном производственном объединении имени В.П.Чкалова провел вечер на тему «Политика и молодежь». Мероприятие, в котором принимала участие в основном молодежь, оставило у его участников хорошее впечатление.

* * *

Благодаря большому вниманию администрации и первичной партийной организации к вопросам подписки на периодическую печать на 2001 год 100 рабочих и служащих Мубарекского предприятия газовых месторождений подписались на газету «Узбекистон овози», 50 человек — на газету «Голос Узбекистана» и 50 человек — на журнал «Мулокот».

* * *

Коллектив подсобного хозяйства Касбинского райсовета НДП Узбекистана первым в районе выполнил договорные обязательства по продаже хлопка-сырца.

Пресс-служба ЦС НДП Узбекистана

Выписываем наши газеты

Будучи главными газетами НДП Узбекистана «Узбекистон овози» и «Голос Узбекистана» являются авторитетными печатными изданиями страны. Каждый их номер ждем с нетерпением. Надеемся, что в 2001 году газеты будут еще больше рассказывать о деятельности нашей партии.

В эти дни мы уделяем серьезное внимание организации подписной кампании на газеты «Узбекистон овози» и «Голос Узбекистана» на 2001 год. Из 800 первичных организаций каждая в среднем намечает выписать два экземпляра «Узбекистон овози» и по одному экземпляру «Голоса Узбекистана». Благодаря этому в нашей области увеличится число читателей газеты «Узбекистон овози» на 1600, а количество подписчиков «Голоса Узбекистана» — на 800 человек.

Маматкул ИМОМОВ, первый секретарь Джизакского областного совета НДП Узбекистана

Жизнь партийных организаций

ВОСПИТЫВАТЬ ПАТРИОТОВ

Сегодня призыв «Береги свой дом!» занимает умы каждого нашего соотечественника. На днях Ташкентский городской совет НДПУ совместно с хокимиятом столицы провели семинар на тему «Вопросы свободы совести в Узбекистане и меры борьбы против религиозного экстремизма».

На нем выступили имам-хатиб Ташкента Анвар хаджи, заместитель прокурора города Мурад Салихов, ученый-исламовед Сарвар Абдуллаев, заместитель начальника городского управления юстиции Акмал Инамбабаев. Они призвали к повышению бдительности в каждом гузаре, в каждой махалле и усилению работы в этом направлении в соответствии с нормами демократического законодательства.

Выступившие на семинаре первый секретарь городского совета НДП Узбекистана Латиф Гулямов, заместитель хокима Ташкента Рихситилла Акрамов и другие ораторы осудили религиозные течения экстремистского толка, которые, кроме вреда, ничего обществу не приносят. Было подчеркнуто, что актуальная задача дня — дать молодежи современные знания, прививая ей твердые убеждения и независимое мировоззрение. Отмечалось также, что огромную роль в этом процессе играют махалля, семья и учебные заведения, которые, работая в тесном контакте, должны передать молодежи высокие духовные и нравственные ценности.

Большая роль в строительстве демократического общества принадлежит активистам партии, которые в нынешних сложных условиях должны уберечь молодое поколение от религиозного экстремизма, воспитывая его на идеях патриотизма и любви к своей Родине.

Соб.инф.

БДИТЕЛЬНОСТЬ – ТРЕБОВАНИЕ ВРЕМЕНИ

Вот уже десятый год наша страна живет в условиях независимости. За это время был достигнут реальный прогресс во всех областях экономики и культуры. Но, как показывают события последних лет, есть силы, которым не по душе мирная спокойная жизнь нашего народа. Стремясь толкнуть Узбекистан в водоворот политической нестабильности, они не останавливаются ни перед чем. Терроризм, насилие, нагнетание напряженности, спекуляции на религиозных мотивах — вот испытанное оружие, к которому прибегают в своих черных замыслах экстремисты.

К великому сожалению, в коварно расставленные ими сети порой попадают молодые люди, чьи небогатые жизненный опыт и знания не позволяют им отличить правду от лжи.

Как предотвратить трагические заблуждения и жестокие ошибки этих ребят — вопрос, волнующий не только родителей и педагогов, но и всю общественность нашей страны.

Обсудить эту проблему по инициативе Акмаль-Икрамовского райсовета НДПУ собрались в средней школе №81 жители окрестных махаллей «Пахтакор» и «Октепа», преподаватели и родители учащихся. На встречу были приглашены работники Акмаль-Икрамовского РОВД, представители районного хокимията.

Перед собравшимися выступили председатель совета махалли «Пахтакор» Н.Максумов, директор школы №81 В.Ф.Умаров, первый секретарь Акмаль-Икрамовского райсовета НДПУ М.С.Якубов и другие.

На конкретных примерах, взятых из жизни, они изложили свое видение проблемы. В частности, отмечалось, что одной из причин здесь является недостаточное внимание родителей к запросам и интересам своих детей, когда те достигают подросткового и юношеского возраста. Между тем, именно в это время у них формируется свой особый мир, о котором родители зачастую не имеют представления. Поэтому между ними возникает разрыв в понимании и восприятии многих вещей, в том числе — вопросов, связанных с большой политикой.

Именно потому взаимопонимание и культура общения родителей со своими детьми в этом возрасте приобретают особую актуальность. Тем более, что отсутствие такого взаимопонимания, нежелание подростков понимать и принимать элементарные нормы и правила общежития приводят порой к серьезным ошибкам и правонарушениям. Примеры такого рода привел заместитель начальника районного отдела внутренних дел Б.Хакимов, посвятивший свое выступление вопросам профилактики правонарушений, совершаемых подростками.

По итогам обсуждения все участники встречи пришли к единому мнению, что в воспитании детей не должно быть пробелов, родители не вправе выпускать ребят из поля зрения. А для этого необходимо, чтобы в каждой семье царила атмосфера взаимного уважения и полного доверия.

А.ХАДЖИМУХАМЕДОВ, второй секретарь Акмаль-Икрамовского райсовета НДПУ

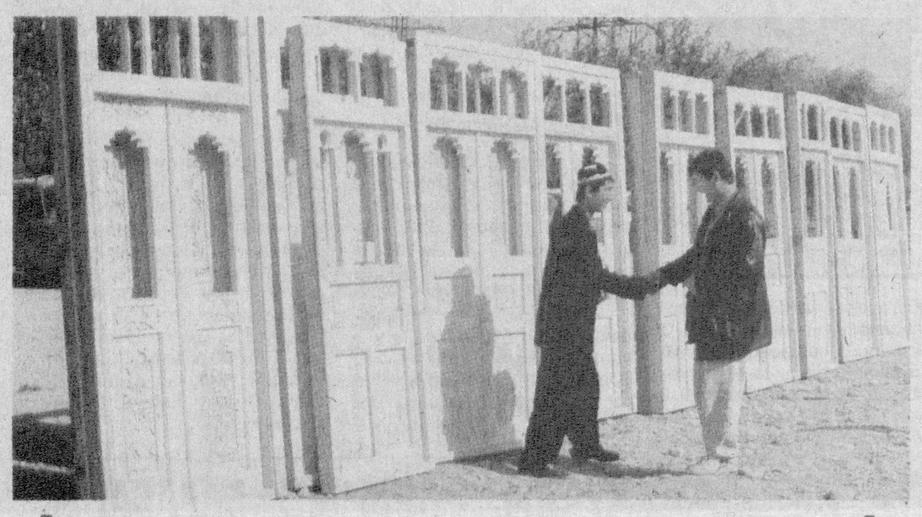

Большим спросом пользуется у населения продукция малого предприятия «Янги хает», что в Давлатабадском районе Намангана. Здесь изготавливают мебель, двери, оконные рамы, используя местную древесину.

НА СНИМКЕ: готовые изделия.

Фото Т.МАХКАМОВА

КУРУЛТАЙ МЕДИКОВ

объявил глобальную борьбу с туберкулезом

Подвел итоги продолжавшийся два дня в Ташкенте 5-й республиканский курултай фтизиатров и пульмонологов.

После заинтересованного и оживленного обсуждения злободневных проблем его участники выработали информационно-методологическую программу на ближайшую перспективу, которая отразила современные научные достижения и практический опыт в борьбе с туберкулезом. Ученые и специалисты Узбекистана, а также гости из России, Казахстана и Кыргызстана, посвятившие себя выявлению причин возникновения и распространения, лечения и профилактики этого опасного инфекционного заболевания, поделились опытом, вскрыли недостатки и упущения, внесли ценные предложения.

В числе многих аспектов проблемы участники курултая особое внимание уделили стратегии глобального наступления на туберкулез под названием «ДОТС», предложенной Всемирной организацией здравоохранения. Она во многих случаях небезуспешно применяется во всем мире для диагностики и лечения болезни. «ДОТС» в расшифровке с английского звучит так: «краткосрочная химиотерапия под наблюдением медицинского работника».

Простая и общедоступная методика включает систему отслеживания, применение микроскопа, прямое наблюдение за лечением, своевременную поставку лекарств, финансовую поддержку государства. Игнорирование хоть одного звена не дает желаемого результата. Очень желательно, чтобы разъяснительную работу вели не только фтизиатры, которых в Узбекистане не хватает, но и врачи общей практики, специалисты-смежники, вся медицинская общественность, работники школ, техникумов и вузов, сельская интеллигенция. Важно также, чтобы «ДОТС» строго сочетался с санитарно-гигиеническими мероприятиями, здоровым образом жизни.

По словам одного из докладчиков курултая, профессора ТашМИ-2 **Абдувахита САДЫКОВА,** ситуация особенно неблагоприятна в регионе Приаралья, включающем, как известно, территорию Каракалпакстана, Хорезма и часть Туркменистана. Потому именно этот регион одним из первых был избран для профилактики и лечения туберкулеза путем краткосрочного курса химиотерапии под наблюдением медиков.

Активное участие в этой важнейшей работе принимает крупнейшая в мире гуманитарная медицинская неправительственная организация «Врачи без границ». Ее представители консультируют и обучают местных врачей и медсестер, оказывают медицинскую помощь. Они, например, плодотворно потрудились в Муйнаке и Кунграде. В Нукусе учрежден учебный центр, где повышают профессиональные знания работники лабораторий и другие медики. Отдельная учебная программа поможет местным врачам выявлять инфекцию. Еще одна программа посвящена исследованиям связей между экологическим бедствием и ухудшением здоровья населения Приаралья.

В октябре 2000 года посланцы организации «Врачи без границ» приступят к осуществлению программы «ДОТС» в Гурленском, Янгибазарском и Шаватском районах Хорезмской области.

По данным Всемирной организации здравоохранения, каждый год туберкулезом заболевает один процент населения планеты. Настолько опасен этот недуг, имеющий тенденцию к распространению. Вот почему курултай медиков объявил борьбу с ним глобальной.

Икрам АХМЕТОВ

Криминальные истории

ВЫСТРЕЛИТЬ НЕ УСПЕЛ

Андрей Мельников и Александр Вайцерт однажды уже держали ответ перед судом. Правда, порознь: первого судил Сабир-Рахимовский районный суд столицы, второго — Кибрайский районный суд Ташкентской области. Каждый тогда был осужден к лишению свободы. Повторно они угодили на скамью подсудимых вместе.

Двое жителей Кибрайского района, числившиеся в категории «временно не работающих», совершили однодневный вояж в Чимкентскую область Казахстана. Там они приобрели, разумеется, незаконным путем охотничье ружье. Так же незаконно дружки перевезли оружие в Узбекистан, чтобы перепродать его здесь. Удачное начало этой операции, как водится, было отмечено изрядной выпивкой в компании. Видимо, за «обмыванием» один из друзей во хмелю проболтался о визите за границу и его цели.

Не прошло и двух дней, как к Мельникову пожаловали оперативники с ордером на обыск. Незаконная покупка была обнаружена без особого труда. Правда, Андрей, обладающий незаурядным мастерством слесаря, успел модернизировать ружье, превратив его в обрез. К счастью, оружие не успело выстрелить, сыграв лишь роль вещественного доказательства в деле.

Кибрайский районный суд приговорил А. Мельникова за контрабанду, приобретение и хранение оружия к 12 годам заключения в колонии строгого режима. На такой же срок осужден и А. Вайцерт.

Мельников обжаловал приговор, однако судебная коллегия по уголовным делам Ташкентского областного суда под председательством Л. Мусашайхова, рассмотрев его кассацию, оставила жалобу без удовлетворения.

ДИПЛОМЫ С БАРАХОЛКИ

Валерий Ли из Чиназа торговал поддельными дипломами, удостоверяющими, что их обладатели окончили институт или университет. Сам Ли некогда получил высшее образование и до ареста работал методистом по спорту в Чиназском районном отделе народного образования. Теперь же он решил «облагодетельствовать» своих коллег по педагогической деятельности, обеспечивая их фальшивками, которые не так просто было отличить от подлинных документов. Все на месте: и герб, и печать, и подписи...

Характерно, что в школах района за крупные суммы «бизнесмен» сбывал дипломы различных вузов Узбекистана. Похоже, их изготовление было поставлено на «индустриальную» основу. Кустарщиной тут и не пахло.

Поэтому, естественно, суд поинтересовался, где методист доставал дипломы? Валерий Ли твердил одно и то же: приобретал за наличные на «Тезиковке» в Ташкенте, у одного и того же лица. К сожалению, это «лицо» осталось в стороне. Следствию так и не удалось выявить махинатора, торгующего дипломами на барахолке.

Чиназский районный суд приговорил В. Ли за сбыт поддельных документов к лишению свободы, ему запрещено учительствовать. Были найдены и некоторые покупатели его «товара». Они наказаны в административном порядке, хотя та же статья 228 Уголовного кодекса республики предусматривает уголовное наказание за использование фальшивых документов в учреждениях и организациях.

Кассационная жалоба осужденного в областной суд оставлена без удовлетворения.

И. КРАМОВ

Религия и мир

НАС СКРЕПЛЯЮТ УЗЫ БРАТСТВА

В прошлых номерах мы опубликовали размышления о религии и мире, которыми поделился с редакцией архиепископ Ташкентский и Среднеазиатский Владимир. Он рассказал о необходимости правильного понимания ислама, поскольку нынешние экстремисты искажают это вероучение, обманывают людей, недостаточно знающих ислам, а также о принципах православно-исламского диалога.

Поистине братские узы скрепляют все народы, живущие в Узбекистане. Огромна в этом заслуга страстного борца за мир и сотрудничество Президента нашей страны Ислама Каримова.

Вот какого мнения об опыте содружества ислама и православия в Центральной Азии придерживается

ВЛАДИМИР,
архиепископ Ташкентский и Среднеазиатский

(Продолжение)

Вместе мусульмане и христиане осуществляли благотворительность, создавали приюты для детей-сирот. Помимо средств православных братств, большую помощь в этом оказал дар эмира Саида Алимхана, приславшего десять тысяч червонцев «на доброе дело». В приютах вместе воспитывались сироты разных национальностей: закон Божий детям мусульман преподавал мулла, а русским — православный священник.

Миссионерской деятельности в Туркестане практически не велось. Епископ Димитрий (князь Абашидзе), возглавлявший епархию в начале XX столетия, приводит своеобразную статистику. За весь имперский период приняли христианство: 8 кара-киргиз, 2 туркмена, 3 узбека, 1 перс (вероятно, таджик). В то же время 10 русских в Туркестане перешли в мусульманство, среди них оказался даже священник по фамилии Громов. Очевидно, что перемена веры была сделана этими немногими людьми из внутренних побуждений, нисколько не затрагивая отношений православия и ислама.

Робкая попытка епископа Григория (Полетаева) организовать миссию среди имевшихся в Кыргызстане язычников была пресечена указом генерал-губернатора Вревского о «передаче религиозных дел кара-киргизов в ведение узбекского мусульманского духовенства». И это далеко не единичный случай того, как русские чиновники в Туркестане в подобных ситуациях отдавали предпочтение исламу. Православные ревнители могут как угодно оценивать такие факты, но, несомненно, такая позиция имперской власти способствовала и межрелигиозному, и межнациональному согласию в крае.

Утвердившееся уже в XIX веке содружество православных и мусульман в Центральной Азии только крепло. Но ничто не сближает людей так, как совместно перенесенные страдания. Большевики-богоборцы с одинаковой яростью обрушили репрессии на православие и ислам. В этом краю одни и те же кощунники взрывали храмы и жгли мечети. Одни и те же чекисты арестовывали муллу и священника. Одни и те же «воинствующие безбожники» врывались в дома православных, срывали со стен и рубили топорами иконы, а в дни поста Рамадан вламывались в дома мусульман и насильственно запихивали им в рот пищу, заставляя нарушить пост. Перед лицом свирепых гонителей мусульмане и православные проникались взаимным сочувствием, стремились помочь друг другу.

Если Сибирь во времена большевистских репрессий называют «землей мучеников», то Центральная Азия должна быть названа «землей исповедников» — ведь сюда массово ссылали твердое в вере духовенство и монашествующих. Здесь в разных городах и селениях претерпевали ссылку 17 архиереев русской православной церкви. В одном только Ташкенте за Боткинским кладбищем располагался целый городок православных ссыльных, который местные жители называли «шанхаем». Там в сараях, шалашах и землянках жили более трех тысяч священников и монашествующих. По свидетельству очевидцев, в этот «шанхай» каждый день приходила группа мусульман-узбеков, раздававших пищу и одежду, — а ведь за помощь ссыльным их самих могли репрессировать.

Известны случаи, когда мусульмане укрывали православных от гонений, рискуя собственной жизнью. Так, последней настоятельнице Ташкентской Свято-Никольской обители игумении Лидии (Нагорновой), которой уже был подписан «расстрельный приговор», помог бежать от ареста мусульманин по имени Джура.

Проверенное на протяжении полутора веков и закалившееся в испытаниях содружество ислама и православия в Центральной Азии успешно развивается в наши дни. Мы едины в неприятии греха и беззакония, в стремлении воспитать своих верующих в общих для наших религий нравственных идеалах — в честности и порядочности, доброте и уважении к старшим, справедливости и трудолюбии. Мы едины в делах благотворительности и милосердия, в стремлении помочь обездоленным и страдающим.

Мы едины в стремлении как можно скорее превозмочь тяжелое наследие атеистического режима, восстановить разрушенные им духовные ценности; и то, что повсюду в Средней Азии открываются мечети и медресе, создаются храмы и монастыри, — это наша общая радость. Как и в прошлом столетии, так и теперь нередки случаи пожертвований мусульман на создание православных святынь. Мне всегда радостно видеть мастеров-мусульман на строительстве православных храмов, а русских рабочих — на строительстве мечетей.

(Окончание следует)

РЫНОК У ПОДЪЕЗДА

— Спустись на базар, — полушутливо говорят мужьям домохозяйки, что живут в многоэтажках рядом со станцией метро «Ешлик».

Через десять минут хозяин возвращается с полной сумкой, и хранительница семейного очага начинает готовить ужин.

Да, для жителей махалли Янгиабад Шайхантахурского района столицы такой «скоростной» базар — обычное дело. Население махалли насчитывает более 10 тысяч человек, а рынка рядом нет. Махаллинцы обратились в районный хокимият с просьбой разрешить открыть небольшой магазин рядом с туйханой — местом проведения различных общественных мероприятий.

Получив разрешение, за дело взялся председатель одного из домовых комитетов Тулкун Джураев с супругой — уважаемые всеми пенсионеры.

Семья Джураевых, позвав на помощь сына, приобрела прилавки, холодильную камеру, оборудовала помещение. Договорились они с поставщиками и привезли овощи и фрукты, разные консервы... Цены на продукты почти не отличаются от рыночных, и если учесть, что на автобусе добираться до ближайшего базара долго и накладно, то потраченные в магазине у своего подъезда лишние 20 сумов на деле окажутся экономией в семейном бюджете.

— Нам особого дохода не надо, — говорят супруги Джураевы, — были бы люди довольны. А получаемую прибыль расходуем на мелкие нужды, ремонт помещения, вот складскую комнату надо привести в порядок... Наладили контакты с одним из областных хозяйств и теперь, кроме фруктов, овощей, бахчевых, начнем торговать свежим молоком...

Сулейман МИЛУШЕВ

Летний биатлон

В ЧЕСТЬ ВОИНА И СПОРТСМЕНА

В Чирчике прошел личный чемпионат Узбекистана по летнему биатлону. Он посвящен памяти Сергея Владимировича Ничипуренко — известного в республике спортсмена, члена сборной Узбекистана по летнему биатлону, неоднократного чемпиона республики, победителя многих международных соревнований. В последние годы он много сил и времени отдавал подрастающему поколению, работая в специализированной детско-юношеской спортивно-технической школе по военно-прикладному многоборью, в республиканском спортивном стрелковом клубе, в РЦТС ОСО «Ватанпарвар». В марте прошлого года С.В.Ничипуренко погиб, выполняя свой воинский долг во время операции против террористов. Ему было 36 лет.

Соревнования памяти известного спортсмена и мужественного воина собрали более 50 участников из областей республики. В них участвовали и спортсмены, представлявшие воинскую часть, где служил С.В.Ничипуренко.

В первый день состязались женщины на дистанции 4000 метров с двумя огневыми рубежами. Лучший результат показала мастер спорта Рохатой Нурматова из Ферганы. Второе место заняла мастер спорта Ирина Жеребятьева, а третье заняла ее сестра, мастер спорта, член сборной Узбекистана Надежда Жеребятьева. Обе они из Сырдарьинской области.

Среди мужчин на дистанции 8000 метров с четырьмя огневыми рубежами первенствовал мастер спорта Виктор Скоморохин (Сырдарьинская обл.), второе место у кандидата в мастера Дмитрия Кошечкина (Наманганская обл.), третье — у мастера спорта Вадима Бондарчука (Ташкентская обл.).

Во второй день чемпионата прошли состязания в «стрелковом поединке». Суть их в том, что спортсмены после кросса должны точно поразить мишени своих соперников. Впервые оспаривалось звание чемпиона Узбекистана по летнему биатлону в стрелковом поединке. Среди женщин победила Ирина Жеребятьева. Второй результат — у Татьяны Кондаковой из Намангана, третий — у Рохатой Нурматовой из Ферганы.

Среди мужчин в стрелковом поединке чемпионом стал Юрий Коваленко (Сырдарьинская обл.), который впервые выполнил норматив мастера спорта. Второе место занял член сборной Узбекистана, мастер спорта Анатолий Ляпунов. Кстати, два года назад он занял почетное четвертое место среди юношей в чемпионате Европы по летнему биатлону. Третье место — у Дмитрия Кошечкина. Оба они из Наманганской области.

Виктор Скоморохин был удостоен специального приза за победу в той категории летнего биатлона, в которой обычно выступал С.В.Ничипуренко, — кросс на 8000 метров с четырьмя огневыми рубежами.

Личный чемпионат по летнему биатлону, посвященный памяти известного спортсмена и воина, теперь будет проводиться ежегодно.

Рафаэль ЗАГРАТДИНОВ

Зарубежный калейдоскоп

Наша сегодняшняя подборка посвящена любопытным фактам из криминальной области. Эти факты свидетельствуют, что чаще всего порок все же бывает наказан.

ЗВОНОК В БРЮКАХ

У одной девушки на дискотеке в итальянском городе Лидо-ди-Джесоло украли сумочку.

В ней, кроме всего прочего, лежал сотовый телефон. Девушка, естественно, пожаловалась охранникам, те оцепили зал, а одному из секьюрити пришла в голову идея позвонить по номеру пострадавшей. Звонок раздался в брюках одного из парней, которого тут же задержали за воровство и отправили в участок.

СУДЬЯ ВСЕХ НАПУГАЛ

Техасский судья Джон Уивер по решению комиссии лишился места.

Его вина состояла в том, что во время слушания дела убийцы-маньяка он достал из портфеля два револьвера и тихонько начал чистить их под столом. Подсудимый от страха лишился дара речи и не смог ни слова произнести в свою защиту, а прокурор скомкал тщательно приготовленную обвинительную речь. Решение суда было признано недействительным, а судья Уивер пытался оправдаться так: «Думал, что никто не заметит, чем я занимаюсь».

НЕЛОВКИЙ ПРЕСТУПНИК

С треском провалилось ограбление банка во французском городе Майени.

Вооруженный пистолетом Андре Пуатье вбежал в зал и уже приготовился приказать всем лечь, как упали... его собственные брюки. По инерции преступник сделал шаг вперед и повалился на банковский мраморный пол. Пистолет же отлетел прямо под ноги охраннику, который и скрутил неудачника.

СИЛЬНЫЕ НОГИ

Британская регбистка Саманта Спенс доказала, что не зря тренировалась.

Увидев, как из магазина в городе Бернли выбегает вор, 23-летняя спортсменка помчалась за ним. Она гнала воришку, как зайца, около двух километров, после чего он выбился из сил и упал посреди дороги. Тогда Саманта спокойно подошла к ближайшей телефонной будке и вызвала полицию.

По материалам печати подготовила А.ПЕРЧЕНКО

ТЕЛЕВИДЕНИЕ

ПОНЕДЕЛЬНИК, 16

Телеканал «Ўзбекистон»

Вниманию телезрителей! В связи с профилактикой на канале в понедельник, 16 октября передачи начнутся в 15.00 ч.

15.00 Футбол. Кубок Азии-2000.
16.50 «Олтин тож». Телевизионная игра.
17.25 2000 год - Год здорового поколения. «Здоровое поколение - это наше будущее».

телеканала «Ўзбекистон» 1 начнутся в 15.00 ч.

18.00 Новости
18.10 «Наво таралсин». Музыкальная программа.
18.25 ТВ-патруль.
18.35 «Подробности».
18.50 «Счастливый случай».
19.30 «Ахборот» (рус.)
20.00 Вечерние сказки.
20.15 Биржевые и банковские вести.
20.30 «Ахборот».
21.05 «Шийпондаги учрашувлар». Джизакская область.
21.35 Программа «Маънавият».
22.10 «Футбольное обозрение».
22.25 «Экспедиция». Премьера телесериала. 23-я серия.
23.15 «Узбектелефильм» представляет: «Юрагимда унган гулзорим». Премьера.
23.40 «Ахборот».
00.15-00.20 Символы Родины.

Уз ТВ II

Вниманию телезрителей! В связи с профилактикой на канале в понедельник, 16 октября передачи начнутся в 16.00.

16.05 Студия «Новое поколение»: «Билагон маслахати», Для детей концерт, «Мультка-русель».
16.50 Кубок Азии по футболу. Ливан - Ирак.
18.25 «Процесс».
19.00 «Давр». Информационная программа.
19.35 «Қишлоқдаги тенгдошим».
20.00 «Голос молодежи».
20.25 «Экофестиваль-2000».
21.10 «Хандалак». Юмористический тележурнал.
21.35 «Бир пиёла чой устида».
22.00 «Давр». Информационная программа.
22.40 «Даллас». Телесериал.
23.25 Кубок Азии по футболу. Южная Корея - Кувейт. В перерыве (0.10) «Давр». Информационная программа.
1.15-1.20 «Тонг юлдузи».

Уз ТВ III

18.00, 21.00, 22.30, 23.45 «Пойтахт». Информационная программа.
18.25 «Защитники правопорядка».
18.40 Телегазета «Экспресс».
19.45 Сериал на ТТВ. «Черная жемчужина».
21.25 Тележурнал «Омад».
21.45 Сериал на ТТВ «Богатые и знаменитые».
23.00 Кинооко. «Сенсация».
00.10 «Спокойной ночи, мой город!»

Международный телеканал

14.50-15.50 ТУРЕЦКОЕ ТЕЛЕВИДЕНИЕ
15.55 «Вавилонская башня». Телесериал.
17.00 Мульткарусель.
17.20 «Сегодня в мире». Информационная программа.
17.35 «Жди меня».
18.30 «Ускоренная помощь-2». Сериал.
19.05 «Черная комната». Сериал.
19.50 «Спокойной ночи, малыши!»
20.00 «Время».
20.40 «История любви». Сериал.
21.25 «Бизнес-ревю».
21.45 «Немецкая волна на ТВ-4».
22.00 «Вести».
22.30 «Музыкальный калейдоскоп».
23.10 Кинематограф: «С того света...» Художественный фильм.
00.50 Ахборот» (рус.)
1.15 «Спокойной ночи!»

30-канал

До 18.00 профилактические работы

18.05 «Теле-хамкор»
18.35 «Сейлормун», мультсериал.
19.00 «Королева сердец», телесериал.
19.50 «Ошикона», музыкальная программа.
21.30 «Саламандра», детектив (США,1981г.).
23.15 «Папочка-майор», юмористический сериал (США).
23.40 «Анекдот слышали?», юмористическая программа.

ОРТ

Профилактика до 14.00

14.00 Новости
14.20 Мультсериал «Охотники за привидениями»
14.45 Звездный час
15.15 ...До шестнадцати и старше
15.50 Погода
15.55 «Вавилонская башня». Сериал
17.00 Новости
17.15 Веселые истории в журнале «Ералаш»
17.30 «ТУ-144: Последний полет». Спецрепортаж
17.45 Жди меня
18.35 Комедийный сериал «Ускоренная помощь - 2». «Сила внушения»
19.10 Александр Пороховщиков в детективном сериале «Черная комната». «Обскур»
19.50 Спокойной ночи, малыши!
20.00 Время
20.40 Сериал «Секретные материалы» («X-files»)
22.20 Взгляд
23.05 Время футбола
23.50 Новости
0.10 Премьера сериала. Возврата нет в триллере «Человек ниоткуда»

РТР

Профилактика до 15.00

15.00 «Петя и Красная Шапочка», «Путаница». Мультфильмы
15.25 «Простые истины». Телесериал
16.00 ВЕСТИ
16.30 ВЕЧЕРНИЙ ЭКРАН. «Кинескоп» с Петром Шепотинником Международный кинофестиваль в Венеции
18.00 «История любви». Телесериал (Бразилия)
19.00 ВЕСТИ
19.30 ПОДРОБНОСТИ
19.50 ВЕЧЕРНИЙ ОЕАНС. Георгий Мартынюк, Леонид Каневский, Эльза Леждей в телесериале «Следствие ведут знатоки». Дело №22. «Мафия». 1-я серия
22.00 ВЕСТИ
22.30 После «ВЕСТЕЙ»
22.40 «Дежурная часть»
22.50 ВЕЧЕРНИЙ СЕАНС. Георгий Мартынюк, Леонид Каневский, Эльза Леждей в телесериале «Следствие ведут знатоки». Дело №22. «Мафия». 2-я серия

ТВ-6

8.05 Дорожный патруль. Сводка за неделю
8.15 ДЕНЬ ЗА ДНЕМ
10.00 Новости
10.10 КИНОТЕАТР ТВ-6. Эрик Робертс в боевике «Законник»
12.00 «Все в сад !»
12.30 «Про любовь»
13.05 КАТАСТРОФЫ НЕДЕЛИ
14.00 ДЕНЬ ЗА ДНЕМ
15.30 «Своя игра»
16.00 Новости
16.30 Сериал «Богатые тоже плачут»,121 серия
17.25 «Отдохнем»
17.55 ДИСК-канал
19.05 Юмористический сериал «Дежурная аптека III», 41 серия
19.40 Дорожный патруль. Сводка за неделю
19.55 ТЕАТРАЛЬНЫЙ ПОНЕДЕЛЬНИК
20.30 «ПЕТЕРС поп-шоу»
21.00 НОВОСТИ ДНЯ
21.30 «ВЫ ОЧЕВИДЕЦ» с И. Усачевым
22.25 Сериал «Западное крыло», 9 серия
23.25 Дорожный патруль
23.45 Новости
0.05 Сериал «Алло, Алло!», 9 серия
0.40 «Аллё, народ!»
1.00 ДИСК-канал
1.30 Дорожный патруль

ВТОРНИК, 17

Телеканал «Ўзбекистон»

6.00 «Ассалом, Ўзбекистон!»
8.00-8.35 «Ахборот».
8.40 Обзор центральных газет.
8.55 «Песни солнечного края». Музыкальная программа.
9.30 «Ўзлик». Художественно-публицистическая передача.
10.00, 12.00, 14.00, 18.00 Новости
10.05 Изучаем новый алфавит.
10.25 «Бешбармоқ». Тележурнал.
10.45 «Дети Дон Кихота». Художественный фильм.
12.50 «Мысли о селе».
19.30 «Ахборот» (рус.)
20.00 Вечерние сказки.
20.15 «Энергетика - опора экономики».
20.30 «Ахборот».
21.05 К 560-летию А. Навои. «Навойихонлик».
21.15 Футбол. Кубок Азии-2000.
22.55 Впервые на УзТВ. «Қалбим чечаги». Художественный фильм. 1-я серия.
23.35 «Ахборот».
00.10 В. Шекспир. «Король Лир». Спектакль. 1-я часть.
1.35-1.40 Символы Родины.

Уз ТВ II

9.00 «Давр». Информационная программа.
9.15 Студия «Новое поколение»: «Билагон маслахати», Для детей концерт, «Мультка-русель».
10.00 «Профиль века».
10.20 «Театр Рея Брэдбери». Телесериал. 1-я серия.
11.00 «Молодежь и духовность».
11.15 «Золотое наследие».
11.30 «Даллас». Телесериал.
12.15 На страницах «Садо-99».
12.30 Кубок Азии по футболу. Китай - Индонезия.
18.30 «Давр». Информационная программа.
19.00 Кубок Азии по футболу. Япония - Узбекистан. В перерыве (19.45) «Давр»- интервью.
21.00 «Келинсалом». Видеофильм. 1-я серия.
22.00 «Давр». Информационная программа.
22.40 «Даллас». Телесериал.
23.25 Кубок Азии по футболу. Саудовская Аравия - Катар. В перерыве (0.10) «Давр». Информационная программа.
1.20-1.25 «Янги тонг».

Уз ТВ III

7.30 «Пойтахт». Информационная программа.
7.55 Телегазета «Экспресс».
8.10 Тележурнал «Омад».
8.30 Рамаяна». 75-я серия.
9.05 В мире медицины.
9.30 «Пойтахт». Информационная программа (рус.)
9.55 - 11.35 Кинооко. «Тень».
18.00, 21.00, 22.30, 23.45 «Пойтахт». Информационная программа.
18.25 Ханда дўкони.
18.45 Телегазета «Экспресс».
19.45 Сериал на ТТВ. «Черная жемчужина».
21.25 Тележурнал «Омад».
21.45 Сериал на ТТВ «Богатые и знаменитые».
23.00 Кинооко. «Сенсация».
00.10 «Спокойной ночи, мой город!»

Международный телеканал

14.50-15.50 ТУРЕЦКОЕ ТЕЛЕВИДЕНИЕ
15.55 «Вавилонская башня». Телесериал.
17.00 «Мульткарусель».
17.15 «Дикие звезды Голливуда». Сериал. 1-я серия.
17.45 «Сегодня в мире». Информационная программа.
18.00 «Моя семья».
18.20 «Из фонда времени».
18.40 «Убойная сила». Сериал.
19.50 «Спокойной ночи, малыши!»
20.00 «Время».
20.50 «История любви». Сериал.
20.35 «Соккер-клуб».
22.00 «Вести».
22.30 «Музыкальный калейдоскоп».
23.10 Кинематограф: Джесика Ланж в фильме «Сладкие мечты».
00.50 «Ахборот» (рус.)
1.15 «Спокойной ночи!»

30-канал

09.30 «Мир боевых искусств», спортивная программа.
10.00 «Карапуз-ТВ»: «Компьютерные воины», мультсериал.
10.30 «Будьте моим мужем», комедия, (Россия,1981г.).
18.35 «Сейлормун», мультсериал.
19.00 «Королева сердец», телесериал.
19.50 «Ошикона», музыкальная программа.
21.30 «Полицейская история», остросюжетный фильм (США).
23.00 «Узингни курсат», развлекательная программа.
23.15 «Папочка-майор», юмористический сериал

ОРТ

5.00 Телеканал «Доброе утро»
8.00 Новости
8.20 «Вавилонская башня». Сериал
10.25 Комедийный сериал «Ускоренная помощь-2». «Сила внушения»
11.00 Новости
11.15 Детективный сериал «Черная комната». «Обскур».
11.50 «ТУ-144: Последний полет». Спецрепортаж
12.10 Фильм «Стакан воды». 1-я серия
13.30 Программа «Вместе»
14.00 Новости
14.20 Мультсериал «Охотники за привидениями»
14.45 Царь горы
15.15 ...До шестнадцати и старше
15.55 «Вавилонская башня». Сериал
17.00 Новости
17.15 Премьера сериала. Николай Дроздов представляет: «Дикие звезды Голливуда». 1-я серия
17.45 Здесь и сейчас
18.00 Как это было. «Восстание в Каунасе. 1972 год»
18.40 Сериал «Убойная сила: Умирать подано»
19.50 Спокойной ночи, малыши!
20.00 Время.
20.50 Первым делом - самолеты в комедии «Ключи от неба»
22.25 Программа «Цивилизация»
22.55 Детективный сериал «Майк Хаммер: Имидж - ничто»
0.00 Новости

РТР

ВНИМАНИЕ. В связи с интерференцией Солнца возможно ухудшение качества приема программ 17 октября в интервале времени с 9.35 до 10.09.

5.00 6.00 7.00 8.00 ВЕСТИ
5.15 5.30 7.40 ДОБРОЕ УТРО, РОССИЯ
5.20 7.30 СЕМЕЙНЫЕ НОВОСТИ
5.50 7.50 ГОРОДСКИЕ НОВОСТИ
6.30 «Бюро вопросов, бюро ответов»
6.50 8.15 «Черным по белому»
7.15 ПОДРОБНОСТИ
8.20 «Дежурная часть»
8.35 «Пес Динки». Мультсериал (Франция)
9.00 «Мануэла». Телесериал (Италия - Аргентина)
10.00 ВЕСТИ
10.30 «Санта-Барбара». Телесериал (США)
11.30 «Что хочет женщина». Ток-шоу с Кларой Новиковой и Еленой Яковлевой
12.00 СТАРАЯ КВАРТИРА. Одесса
13.00 ВЕСТИ
13.30 «Черная жемчужина». Телесериал (Аргентина)
14.25 «Богатые и знаменитые». Телесериал (Мексика - Аргентина)
15.20 «Простые истины». Телесериал
16.00 ВЕСТИ
16.30 Мелодрама «Секреты» (США)
18.00 «История любви». Телесериал (Бразилия)
19.00 ВЕСТИ
19.30 ПОДРОБНОСТИ
19.50 Кинокомедия «Третий не лишний»
21.20 Авторская программа Елены Масюк
22.00 ВЕСТИ
22.30 После «ВЕСТЕЙ»
22.40 «Дежурная часть»
22.50 МУЖЧИНА И ЖЕНЩИНА. Анатолий Приставкин. Часть 2-я
23.45 Остросюжетный фильм «Искушение» (США)

ТВ-6

7.00 ДЕНЬ ЗА ДНЕМ
7.45 Дорожный патруль
8.00 ДЕНЬ ЗА ДНЕМ
10.00 Новости
10.10 Дэниэл Болдуин в фильме-катастрофе «Убийственный рейс»
11.50 Сериал «Западное крыло», 9 серия
13.05 СКАНДАЛЫ НЕДЕЛИ
14.00 ДЕНЬ ЗА ДНЕМ
15.30 «ПЕТЕРС поп-шоу»
16.00 Новости
16.30 Сериал«Богатые тоже плачут»,122 серия
17.25 «Отдохнем»
17.35 Григорий Грабовой. «Формула здоровья»
17.50 ДИСК-канал
19.00 Юмористический сериал «Дежурная аптека III», 42 серия
19.40 Дорожный патруль
19.55 Юмористическая программа «БИС»
20.30 «ПЕТЕРС поп-шоу»
21.00 НОВОСТИ ДНЯ
21.30 «Академия собственных Ашибок», урок 7-й и 8-й
22.25 Сериал «Западное крыло», 10 серия
23.25 Дорожный патруль
23.45 Новости
0.05 Сериал «Алло, Алло!», 10 серия
0.40 «Аллё, народ!»
1.00 ДИСК-канал
1.35 Джин Хэкмен в фильме «Спорное решение»
3.15 Дорожный патруль

СРЕДА, 18

Телеканал «Ўзбекистон»

6.00 «Ассалом, Ўзбекистон!»
8.00-8.35 «Ахборот».
8.40 Обзор центральных газет.
8.55 «Дутор, танбур тароналари». Музыкальная программа.
9.20 «Узбектелефильм» представляет: «Зардўзлар», «Нодир хазина».
9.50 «В мире медицины».
10.00, 12.00, 14.00, 18.00 Новости
10.05 Новости кино.
10.20 Для детей. «Когда оживают игрушки».
10.50 «Кичкинтой устахонаси».
11.10 «Қалбим чечаги». Художественный фильм. 1-я серия.
12.05 «На пути совершенства».
13.00 «Оталар сўзи - ақлнинг кўзи».
19.30 «Ахборот» (рус.)
20.00 Вечерние сказки.
20.15 «Программа народного образования в действии».
20.30 «Ахборот».
21.05 «Шийпондаги учрашувлар». Кашкадарьинская область.
21.40 «Шарқдан нур». Литературная передача.
22.00 «Қалбим чечаги». Художественный фильм. 2-я серия.
22.45 «Келин-куёв». Телешоу.
23.45 «Ахборот».
00.20 В. Шекспир. «Король Лир». Спектакль. 2-я часть.
1.35-1.40 Символы Родины.

Уз ТВ II

9.00 «Давр». Информационная программа.
9.15 Студия «Новое поколение»: «Боланинг тили», «Здоровое поколение». Телеигра.
10.00 «Давр» - интервью.
10.15 «Театр Рея Брэдбери». Телесериал. 2-я серия.
10.40 «Бизнес-академия».
11.05 «Даллас». Телесериал.
11.50 «О, молодость».
12.20 Кубок Азии по футболу. Япония - Узбекистан.
19.00 «Давр». Информационная программа.
19.35 «Сийрат».
20.00 Спортлото».
20.10 «Ракурс».
20.35 «Келинсалом». Видеофильм. 2-я серия.
21.25 «Эркин фикр».
21.45 «Каталог».
22.00 «Давр». Информационная программа.
22.40 «Даллас». Телесериал.
23.25 Футбол на телеканале «Ешлар». В перерыве. (0.10) «Давр». Информационная программа.
1.15-1.20 «Спокойной ночи!».

Уз ТВ III

7.30 «Пойтахт». Информационная программа.
7.55 Телегазета «Экспресс».
8.10 Тележурнал «Омад».
8.30 «Рамаяна». 76-я серия.
9.05 «Пойтахт». Информационная программа (рус.)
9.30-11.00 Кинооко.
18.00, 21.00, 22.30, 23.45 «Пойтахт». Информационная программа.
18.25 «Приватизация: шаг за шагом».
19.45 Сериал на ТТВ. «Черная жемчужина».
21.25 Тележурнал «Омад».
21.45 Сериал на ТТВ «Богатые и знаменитые».
23.00 Кинооко.
00.10 «Спокойной ночи, мой город!»

Международный телеканал

14.50-15.50 ТУРЕЦКОЕ ТЕЛЕВИДЕНИЕ
15.55 «Вавилонская башня». Телесериал.
17.00 «Сегодня в мире». Информационная программа.
17.15 «Дикие звезды Голливуда». Сериал. 2-я серия.
17.45 Мульткарусель.
18.00 «Человек и закон».
18.40 «Остановка по требованию». Теледрама.
19.50 «Спокойной ночи, малыши!»
20.00 «Время».
20.50 «История любви». Сериал.
21.40 «Бизнес-ревю».
22.00 «Вести».
22.30 «Родина моя».
22.50 «Музыкальный калейдоскоп».
23.30 Майкл Дуглас в фильме «Игра».
1.30 «Ахборот» (рус.)
1.55. «Спокойной ночи!»

30-канал

09.30 «Даракчи», развлекательная программа.
10.00 «Карапуз-ТВ»: «Компьютерные воины», мультсериал.
10.30 «Джон и Мэри», мелодрама (США).
18.35 «Сейлормун», мультсериал.
19.00 «Королева сердец», телесериал.
19.50 «Ошикона», музыкальная программа.
21.30 «Преемник», комедия (США,1994г.).
23.15 «Папочка-майор», юмористический сериал (США).
23.40 «Интернет-кафе», информационно-развлекательная программа.

ОРТ

5.00 Телеканал «Доброе утро»
8.00 Новости
8.20 «Вавилонская башня». Сериал
9.20 Сериал «Убойная сила: Умирать подано»
10.25 «Прогулки с динозаврами». «Гибель династии»(заключительная серия)
11.00 Новости
11.15 Жди меня
12.10 Фильм «Стакан воды». 2-я серия
13.30 Программа «Вместе»
14.00 Новости
14.20 Мультсериал «Охотники за привидениями»
14.45 Зов джунглей
15.15 ...До шестнадцати и старше
15.55 «Вавилонская башня». Сериал
17.00 Новости
17.15 Сериал «Дикие звезды Голливуда». 2-я серия
17.45 Здесь и сейчас
18.00 Человек и закон
18.40 Мелодрама «Остановка по требованию». «Изменение маршрута»
19.50 Спокойной ночи, малыши!
20.00 Время.
20.50 Замужем за полицейским в приключенческом фильме «Пистолет в сумочке Бетти Лу»
22.35 Шахматные короли: Александр Алехин и Макс Эйве
23.15 Детективный сериал «Майк Хаммер: Великолепная двадцатка»
0.20 Новости

РТР

5.00 6.00 7.00 8.00 ВЕСТИ
5.15 5.30 7.40 ДОБРОЕ УТРО, РОССИЯ
5.20 7.30 СЕМЕЙНЫЕ НОВОСТИ
5.50 7.50 ГОРОДСКИЕ НОВОСТИ
6.30 «Бюро вопросов, бюро ответов»
6.50 8.15 «Черным по белому»
7.15 ПОДРОБНОСТИ
8.20 «Дежурная часть»
8.35 «Пес Динки». Мультсериал (Франция)
9.00 «Мануэла». Телесериал (Италия - Аргентина)
10.00 ВЕСТИ
10.30 «Санта-Барбара». Телесериал (США)
11.30 «Что хочет женщина». Ток-шоу с Кларой Новиковой и Еленой Яковлевой
12.00 Новая «Старая квартира»
13.00 ВЕСТИ
13.30 «Черная жемчужина». Телесериал (Аргентина)
14.25 «Богатые и знаменитые». Телесериал (Мексика - Аргентина)
15.20 «Простые истины». Телесериал
16.00 ВЕСТИ
16.30 Мелодрама «Не могу сказать люблю» (США). 1-я серия
18.00 «История любви». Телесериал (Бразилия)
19.00 ВЕСТИ
19.30 ПОДРОБНОСТИ
19.50 Комедия «Певец на свадьбе» (США)
22.00 ВЕСТИ
22.30 После «ВЕСТЕЙ»
22.40 «Дежурная часть»
22.50 «И дольше века...» Документально-публицистическая программа В.Молчанова. Виллем Олтманс
23.35 Детектив «Миссия: Монте-Карло» (США)

ТВ-6

16.00 Новости
16.30 Сериал «Богатые тоже плачут»,123 серия
17.25 «Отдохнем»
17.50 ДИСК-канал
19.00 Юмористический сериал «Дежурная аптека III», 43 серия
19.40 Дорожный патруль.
19.55 Юмористическая программа «Наши любимые животные»
20.30 «ПЕТЕРС поп-шоу»
21.00 НОВОСТИ ДНЯ
21.30 Ток-шоу «Я САМА»
22.25 Сериал «Западное крыло», 11 серия
23.25 Дорожный патруль
23.45 Новости
0.05 Сериал «Алло, Алло!», 11 серия
0.40 «Аллё, народ!»
1.00 ДИСК-канал
1.35 Комедия «Красотка и сценарист»
3.05 Дорожный патруль

ЧЕТВЕРГ, 19

Телеканал «Ўзбекистон»

6.00 «Ассалом, Ўзбекистон!»
8.00-8.35 «Ахборот».
8.40 Обзор центральных газет.
8.55 «Мировая классическая музыка».
9.20 «Узбектелефильм» представляет...
9.45 «Земля, где я родился».
10.00, 12.00, 14.00, 18.00 Новости
10.05 «Спрос и предложение».
10.25 Мультфильм.
10.45 Для детей. «Светлое будущее».
11.15 «Қалбим чечаги». Художественный фильм. 2-я серия.
12.05 «Шу кунлар шиддати».
12.35 «Эл саломатлиги йўлида».
19.30 «Ахборот» (рус.)
20.00 Вечерние сказки.
20.15 «Лицом к лицу».
20.30 «Ахборот».
21.05 «Мен нечун севаман Ўзбекистонни». Публицистическая передача.
21.40 Дни Японии в Узбекистане.
21.50 «Санъатим саодатим». О. Султонов.
22.10 «Мечта нового поколения».
22.30 «Қалбим чечаги». Художественный фильм. 3-я серия.
23.15 «Узлигинг намоён қил». На экране - Самаркандская область.
23.40 «Ахборот».
00.15 1. Международный турнир по теннису «Челленджер». Финал. Бухара.
2. «Алпомиш ўйинлари». Фергана.
1.15-1.20 Символы Родины.

Уз ТВ II

9.00 «Давр». Информационная программа.
9.15 Студия «Новое поколение»: «Мир и дети», «Мульткарусель».
10.00 «Сийрат».
10.20 «Театр Рея Брэдбери». Телесериал. 3-я серия.
10.45 На страницах «Садо-99».
11.30 «Даллас». Телесериал.
12.15 «Мелодии Фергана». Поют молодые исполнители.
12.30 Кубок Азии по футболу.
19.00 «Давр». Информационная программа.
19.40 «Давр» - интервью.
20.00 «Келинсалом». Видеофильм. 3-я серия.
21.00 «Голос молодежи».
21.20 «Аёл қалби новалари». Шахло Сафарова.
21.35 «Бегойим».
22.00 «Давр». Информационная программа.
22.40 «Даллас». Телесериал.
23.25 Футбол на телеканале «Ешлар». В перерыве. (0.10)»Давр». Информационная программа.
1.15-1.20 «Спокойной ночи!»

Уз ТВ III

7.30 «Пойтахт». Информационная программа.
7.55 Телегазета «Экспресс».
8.10 Тележурнал «Омад».
8.30 «Рамаяна». 77-я серия.
9.05 «Пойтахт». Информационная программа (рус.)
9.30-11.05 Кинооко. «Вершина шансов».
18.00, 21.00, 22.30, 23.45 «Пойтахт». Информационная программа.
18.25 «Миллий мафкура - келажак пойдевори».
18.45 Телегазета «Экспресс».
19.45 Сериал на ТТВ. «Черная жемчужина».
21.25 Тележурнал «Омад».
21.45 Сериал на ТТВ «Богатые и знаменитые».
23.00 Кинооко. «Сенсация».
00.10 «Спокойной ночи, мой город!»

Международный телеканал

14.50-15.50 ТУРЕЦКОЕ ТЕЛЕВИДЕНИЕ
15.55 «Вавилонская башня». Телесериал.
17.00 «Сегодня в мире». Информационная программа.
17.15 «Дикие звезды Голливуда». Сериал. 3-я серия.
17.50 Мульткарусель.
18.00 «Судебный процесс».
18.40 «Империя под ударом». Сериал.
19.50 «Спокойной ночи, малыши!»
20.00 «Время».
20.45 «История любви». Сериал.
21.40 «СНН-шоу».
22.00 «Вести».
22.30 «Музыкальный калейдоскоп».
23.10 «Планета кино».
23.40 «Трагедия в небе». Художественный фильм.
1.10 «Ахборот» (рус.)
1.35 «Спокойной ночи!»

30-канал

09.30 «Эсдалик учун дастхат», развлекательная программа.
10.00 «Карапуз-ТВ»: «Компьютерные воины», мультсериал.
10.30 «Воспоминания», мелодрама (США, 1996г.).
18.35 «Сейлормун», мультсериал.
19.00 «Королева сердец», телесериал.
19.50 «Ошикона», музыкальная программа.
21.30 «Последний отсчет», драма (Россия).
23.15 «Папочка-майор», юмористический сериал (США).
23.40 «Кнофф-хофф-шоу», познавательно-развлекательная программа.

ОРТ

5.00 Телеканал «Доброе утро»
8.00 Новости
8.20 «Вавилонская башня». Сериал
9.20 Сериал «Остановка по требованию»
10.25 Сериал «Дикие звезды Голливуда». 1-я серия
11.00 Новости
11.15 Телеканал «Добрый день»
12.10 Комедия «Отпуск за свой счет». 1-я серия
13.30 Программа «Вместе»
14.00 Новости
14.20 Мультсериал «Охотники за привидениями»
14.45 Программа «100%»
15.15 ...До шестнадцати и старше
15.55 «Вавилонская башня». Сериал
17.00 Новости
17.15 Сериал «Дикие звезды Голливуда». 3-я серия
17.45 Здесь и сейчас
18.00 А.Гордон и В.Соловьев в программе «Процесс»
18.40 Игорь Ливанов в остросюжетном сериале «Империя под ударом». «Двойной Нельсон»
19.50 Спокойной ночи, малыши!
20.00 Время.
20.50 Татьяна Васильева и Леонид Куравлев в детективе «Кодекс бесчестия»
23.35 Новости
23.50 Детективный сериал «Майк Хаммер: Пуговицы-убийцы»

РТР

5.00 6.00 7.00 8.00 ВЕСТИ
5.15 5.30 7.40 ДОБРОЕ УТРО, РОССИЯ
5.20 7.30 СЕМЕЙНЫЕ НОВОСТИ
5.50 7.50 ГОРОДСКИЕ НОВОСТИ
6.30 «Бюро вопросов, бюро ответов»
6.50 8.15 «Черным по белому»
7.15 ПОДРОБНОСТИ
8.20 «Дежурная часть»
8.35 «Пес Динки». Мультсериал (Франция)
9.00 «Мануэла». Телесериал (Италия - Аргентина)
10.00 ВЕСТИ
10.30 «Санта-Барбара». Телесериал (США)
11.30 «Что хочет женщина». Ток-шоу с Кларой Новиковой и Еленой Яковлевой
12.00 Новая «Старая квартира»
13.00 ВЕСТИ
13.30 «Черная жемчужина». Телесериал (Аргентина)
14.25 «Богатые и знаменитые». Телесериал (Мексика - Аргентина)
15.20 «Простые истины». Телесериал
16.00 ВЕСТИ
16.30 Мелодрама «Не могу сказать люблю» (США). 2-я серия
18.00 «История любви». Телесериал (Бразилия)
19.00 ВЕСТИ
19.30 ПОДРОБНОСТИ
19.50 Остросюжетный фильм «Операция отряда «Дельта-3»(США)
22.00 ВЕСТИ
22.30 После «ВЕСТЕЙ»
22.40 «Дежурная часть»
22.50 Лауреат премии «Оскар 2000». «Один день в сентябре» (США)
0.35 ГОРЯЧАЯ ДЕСЯТКА

ТВ-6

7.00 ДЕНЬ ЗА ДНЕМ
7.45 Дорожный патруль
8.00 ДЕНЬ ЗА ДНЕМ
10.00 Новости
10.10 Джин Хэкмен в фильме «Спорное решение»
12.00 Сериал «Западное крыло», 11 серия
13.05 «Радио хит»
14.00 ДЕНЬ ЗА ДНЕМ
15.30 «ПЕТЕРС поп-шоу»
16.00 Новости
16.30 Сериал «Богатые тоже плачут»,124 серия
17.25 «Отдохнем»
17.50 ДИСК-канал
19.00 Юмористический сериал «Дежурная аптека III», 44 серия
19.40 Дорожный патруль.
19.55 Стильное шоу «FASON»
20.30 «ПЕТЕРС поп-шоу»
21.00 НОВОСТИ ДНЯ
21.30 Юмористический сериал «И снова 33 квадратных метра»
22.35 Сериал «Западное крыло», 12 серия
23.40 Дорожный патруль
23.55 Новости
0.15 Сериал «Алло, Алло!», 12 серия
0.50 «Аллё, народ!»
1.10 ДИСК-канал
1.45 КИНОТЕАТР ТВ-6. «Тонка»
3.40 Дорожный патруль

ПЯТНИЦА, 20

Телеканал «Ўзбекистон»

6.00 «Ассалом, Ўзбекистон!»
8.00-8.35 «Ахборот».
8.40 Обзор центральных газет.
9.00 «Классические мелодии».
9.30 ТВ-метео. 9.40 «Наши великие предки»: «Камолиддин Бехзод» («Узбектелефильм»)
10.00, 12.00, 14.00, 18.00 Новости
10.05 «Берегите мир».
10.20 Мультфильм.
10.50 Для детей. «Қувноклар даврасида».
11.15 «Қалбим чечаги». Художественный фильм. 3-я серия.
12.05 «Сомон йўли».
12.25 «Спорт, спорт, спорт». Телеобозрение.
19.30 «Ахборот» (рус.)
20.00 Вечерние сказки.
20.15 «В мире медицины».
20.30 «Ахборот».
21.05 Футбол. Кубок Азии-2000.
22.45 «Олтин дала». Информационно-музыкальная программа.
23.15 Впервые на УзТВ. «Қалбим чечаги». 4-я серия.
24.00 «Ахборот».
00.35-00.40 Символы Родины.

Уз ТВ II

9.00 «Давр». Информационная программа.
9.15 Студия «Новое поколение»: «С песней по жизни», «Мульткарусель».
10.15 «Театр Рея Брэдбери». Телесериал. 4-я серия.
10.40 «Дирижабль».
11.00 «Даллас». Телесериал.
11.45 «Икки эшик ораси».
12.15 Кубок Азии по футболу.
19.00 «Давр». Информационная программа.
19.35 Поет Валижон Қадыров.
19.55 «Автосалтанат».
20.10 «Профиль века».
20.40 Программа «Третья планета»: «Магнитный хаос».
21.35 «Письма солдата».
22.00 «Давр». Информационная программа.
22.40 Кубок Азии по футболу. В перерыве. (23.15) «Давр». Информационная программа.
0.15 «Мировая эстрада».
0.30-0.40 «Желаем спокойной ночи».

Уз ТВ III

7.30 «Пойтахт». Информационная программа.
7.55 Телегазета «Экспресс».
8.10 Тележурнал «Омад».
8.30 «Рамаяна». 78-я серия (заключительная)
9.05 «Пойтахт». Информационная программа (рус)
9.30-11.05 Кинооко. «Тернер и Хуч».
18.00, 21.00, 22.50, 00.05 «Пойтахт». Информационная программа.
18.25 «Саховат».
18.40 Телегазета «Экспресс».
19.45 Сериал на ТТВ. «Черная жемчужина».
21.25 Тележурнал «Омад».
21.45 «Саодат қалити».
22.05 Сериал на ТТВ. «Богатые и знаменитые».
23.15 Мелодии и реклама.
23.20 Кинооко. «Сенсация».
00.30 «Спокойной ночи, мой город!»

Международный телеканал

14.45-15.45 ТУРЕЦКОЕ ТЕЛЕВИДЕНИЕ
15.55 «Вавилонская башня». Телесериал.
17.00 Мульткарусель.
17.20 «Сегодня в мире». Информационная программа.
17.35 «Дурдаршан».
18.05 «Мертвая петля на дороге». Документальный детектив.
18.40 «Поле чудес».
19.50 «Спокойной ночи, малыши!»
20.00 «Время».
20.55 «История любви». Сериал.
21.45 «Бизнес-ревю».
22.00 «Вести».
22.30 «Музыкальный калейдоскоп».
23.10 «Ваш адвокат».
23.35 Кинематограф: «Мистер Мату». Художественный фильм.
1.10 «Ахборот» (рус.)
1.35 «Спокойной ночи!»

30-канал

09.30 «Даракчи», развлекательная программа.
10.00 «Карапуз-ТВ»: «Компьютерные воины», мультсериал.
10.30 «Это просто, но за это можно получить 20 лет», комедия (Франция).
18.35 «Сейлормун», мультсериал.
19.00 «Королева сердец», телесериал.
19.50 «Ошикона», музыкальная программа.
21.30 «Цветы от победителей», драма (Россия).
23.00 «Узингни курсат», развлекательная программа.
23.15 «Папочка-майор», юмористический сериал (США).
23.40 «Незримые силы природы», документальный сериал.

ОРТ

5.00 Телеканал «Доброе утро»
8.00 Новости
8.20 «Вавилонская башня». Сериал
9.20 Сериал «Империя под ударом». «Двойной Нельсон»
10.25 Сериал «Дикие звезды Голливуда». 2-я серия
11.00 Новости
11.15 Телеканал «Добрый день»
12.10 Комедия «Отпуск за свой счет». 2-я серия
13.30 Программа «Вместе»
14.00 Новости
14.20 Фильм «Темная лошадка»
15.55 «Вавилонская башня». Сериал
17.00 Новости
17.20 «С легким паром!» В гостях у Михаила Евдокимова
17.55 Здесь и сейчас
18.05 Документальный детектив. «Мертвая петля» на дороге. Дело 1996 года.
18.40 Поле чудес
19.50 Спокойной ночи, малыши!
20.00 Время.
20.55 Кремль-9
21.40 Детективный сериал «Черная комната». «Обскур».
22.15 Боевик «Живая мишень»
0.00 Новости

РТР

5.00 6.00 7.00 8.00 ВЕСТИ
5.15 5.30 7.40 ДОБРОЕ УТРО, РОССИЯ
5.20 7.30 СЕМЕЙНЫЕ НОВОСТИ
5.50 7.50 ГОРОДСКИЕ НОВОСТИ
6.30 «Бюро вопросов, бюро ответов»
6.50 8.15 «Черным по белому»
7.15 «Тысяча и один день»
8.20 «Дежурная часть»
8.35 «Пес Динки». Мультсериал (Франция)
9.00 «Мануэла». Телесериал (Италия - Аргентина)
10.00 ВЕСТИ
10.30 «Санта-Барбара». Телесериал (США)
11.30 «Что хочет женщина». Ток-шоу с Кларой Новиковой и Еленой Яковлевой
12.00 Новая «Старая квартира»
13.00 ВЕСТИ
13.30 «Черная жемчужина». Телесериал (Аргентина)
14.25 «Богатые и знаменитые». Телесериал (Мексика - Аргентина)
15.20 «Простые истины». Телесериал
16.00 ВЕСТИ
16.30 БАШНЯ. Молодежная информационно - развлекательная программа
17.05 АКУНА МАТАТА. «Я презираю москвичей»
18.00 «История любви». Телесериал (Бразилия)
19.00 ВЕСТИ
19.30 ПОДРОБНОСТИ
19.50 «Два рояля». Музыкально-развлекательная программа
20.45 «АНШЛАГ» и Ко
22.00 ВЕСТИ
22.30 После «ВЕСТЕЙ»
22.40 «В пятницу вечером». Информационно-развлекательная программа
23.45 Фильм «Замена-III: победитель получает все» (США)
1.25 «Дежурная часть»
1.35 «Формула скорости»

ТВ-6

7.00 ДЕНЬ ЗА ДНЕМ
7.45 Дорожный патруль
8.00 ДЕНЬ

Спортивная хроника

УСПЕХ НАШИХ ЗЕМЛЯКОВ

На завершившемся в Соединенных Штатах Америки IV чемпионате мира по армрестлингу участвовали 370 спортсменов из 46 стран. Узбекистан представляли двукратный чемпион мира Умид Ахмедов, Юсуф Кадыров, Мирзахид Шарапов и Елена Шафранова.

Сенсацией чемпионата стал успех команды из Узбекистана, на счету у которой пять медалей, позволивших ей в общекомандном зачете занять второе место среди 46 команд.

Умид Ахмедов вновь доказал, что он сильнейший в своей весовой категории 90 кг и в третий раз стал чемпионом мира.

Впервые титула чемпиона мира удостоен Юсуф Кадыров, убедительно победивший всех своих соперников в борьбе левой рукой в весовой категории 90 кг.

Чемпионы Азии — Мирзахид Шарапов и Елена Шафранова стали обладателями серебряных медалей чемпионата мира. Удачным оказался дебют Умида Ахмедова в соревновании «левшей», где он завоевал серебряную медаль.

Итак, сборная Узбекистана вернулась домой с двумя золотыми и тремя серебряными медалями.

СТАДИОН ОТКРЫТ

В Зарбдорском районном центре реконструирован стадион, рассчитанный на две тысячи мест. В работах приняло участие болеее 70 предприятий и организаций.

Стадион, на реконструкцию которого было потрачено 30 миллионов сумов, открыт. На стадионе установлено осветительное оборудование, имеются отвечающие всем требованиям футбольное поле, беговые дорожки, помещения для спортсменов и судей.

СОСТОИТСЯ МЕЖДУНАРОДНЫЙ ТУРНИР

«Кураш» — такое название получил новый центр, организованный по инициативе хокима Наманганской области. Цель его создания — популяризация этого увлекательного вида спорта среди населения, подготовка мастеров международного класса.

Центр разместился в одном из крупнейших спортивных залов Намангана. На первых порах для поддержки областной федерации по курашу на специальный счет перечислено 10 миллионов сумов. Желание поддержать развитие кураша изъявили десятки предприятий и организаций области. Постоянными спонсорами стали два ведущих рынка Намангана.

Существенная помощь будет оказываться и районным подразделениям областной федерации. Специальным решением хокима области предусматривается выделить в каждом районе два гектара земли, доход с которых будет направляться на поддержку и развитие кураша.

Принятое решение, безусловно, благотворно отразится на спортивных достижениях курашистов области. Кстати, скоро им будет предоставлена возможность продемонстрировать свои способности на международном турнире, который состоится в октябре в Намангане.

ТРИЖДЫ ЧЕМПИОН

Прошло пять лет с тех пор, как немецкий гонщик Михаэль Шумахер стал двукратным чемпионом мира по автогонкам в классе «Формула-1». 8 октября 2000 года прославленный гонщик из Германии в составе популярной итальянской команды «Феррари» по японской трассе Сузука одержал третью победу в своей жизни. Он досрочно стал чемпионом мира.

СПЕЦИАЛИЗИРОВАННЫЙ ЦЕНТР

В Узбекском научно-исследовательском институте травматологии и ортопедии открылся специализированный центр спортивной травматологии.

В центр входят десять двухместных палат со всеми удобствами, он оснащен новейшими рентгеновской установкой, барокамерой, операционной с современным оборудованием, реабилитационными и другими кабинетами.

К сожалению, большой спорт всегда связан с риском, с травмами. И с появлением центра, несомненно, у нас вырастает целая школа спортивных врачей. Ведь специалисты, работающие здесь, прошли подготовку в московском центре, одном из лучших в мире.

Теперь не придется наших травмированных спортсменов отправлять на лечение за рубеж. Их станут лечить в Ташкенте, причем делать это будут оперативно, что немаловажно при любой травме или болезни.

— А это значит, что немалые валютные средства останутся в стране, пойдут на развитие отечественного спорта, — говорит заведующий центром, кандидат медицинских наук Темур Искандаров. — Более того, я надеюсь, что в ближайшем будущем мы сможем принимать на лечение и спортсменов из ближайшего зарубежья.

Конкурсы

В большом зале столичного ресторана «Навруз» состоялось чествование и награждение победителей и участников городских конкурсов «Лучший повар -2000» и «Лучший кондитер-2000».

Лучшим поваром 2000 года был признан повар предприятия «Ешликтаом» Абдувохид Сохиев, в награду которому организатор конкурса — городской хокимият — выделил автомобиль «Дамас». На втором месте оказалась Насиба Туляганова — повар ресторана отеля «Шератон»: для нее организаторы приготовили большой холодильник. Тройку лучших мастеров, получивших за свое кулинарное мастерство телевизор, замкнул представитель ресторана «Диер» Музаффар Сайдалиев.

Лучшим кондитером Ташкента стал представитель ресторана «Навруз» Рустам Мажидов, который благодаря заработанному званию стал еще и обладателем автомобиля «Тико».

НА СНИМКАХ: поздравления победителю; участники конкурса.

Фото В.ПАНОВА

Главный редактор Азим СУЮН

Редколлегия:
Абдулла ОРИПОВ
Абдулхафиз ДЖАЛАЛОВ
Казакбай ЮЛДАШЕВ
Ислам ШАГУЛЯМОВ
Норбобо ШАКАРОВ (первый заместитель главного редактора)
Алимкул СУЛТАНОВ (заместитель главного редактора)
Андрей ОРЛОВ (заместитель главного редактора — «Голос Узбекистана»)
Бахтияр ХАМИДОВ (ответственный секретарь — «Узбекистон овози»)
Валерий ЛАБАРЕШНЫХ (ответственный секретарь — «Голос Узбекистана»)

ГОЛОС УЗБЕКИСТАНА

ЎЗБЕКИСТОН ОВОЗИ

Учредитель: Центральный Совет Народно-демократической партии Узбекистана.

Адрес редакции: 700000, г. Ташкент, ул. Матбуотчилар, 32. Наши телефоны: 133-54-55, 136-26-70.

Дежурный Вячеслав ДРАЧЕВ

Регистрационный № 43. Объём — 2 печ.л. Способ печати — офсетный, формат А2. Заказ Г-928. **Типография Издательско-полиграфического концерна «Шарк», адрес предприятия: ул. Буюк Турон, д. 41.**

Газета «Голос Узбекистана» набрана и сверстана на компьютерной базе редакции

Кумиры

ПУТЬ В ГОЛЛИВУД

Невероятно, но когда знаменитый Джордж Лукас предложил Натали Портман роль в новой версии «Звездных войн», она вытаращила на него глаза и произнесла: «Звездные войны» — это что-то о голливудских знаменитостях?» Оказывается, бедняжка никогда не то что не видела, но даже не слышала о фильме, ставшем в середине 70-х годов сенсацией в мире кино. Впрочем, сделав скидку на возраст, Натали можно простить этот чудовищный факт кинематографической безграмотности. Ведь ей всего 19 лет. И все ее познания в искусстве кино ограничиваются, надо полагать, мультиками, тинэйджеровскими сериалами да еще фильмами, в которых ей довелось сняться самой.

ДЕТСКИЕ ГОДЫ ЧУДЕСНЫЕ

Родина красавицы Натали — Израиль. Будущая актриса родилась 9 июня 1981 года в Иерусалиме. Ее отец — чистокровный еврей по происхождению и специалист по лечению женского бесплодия по профессии. Мать — американка — всегда называла себя человеком искусства, однако все ее творческие достижения ограничиваются оформлением домашнего интерьера да обсуждением с подружками за чашечкой кофе картин, увиденных во время последнего похода на какую-нибудь выставку.

Когда Натали исполнилось два года, семья решила перебраться в Соединенные Штаты, где у отца было больше шансов получить хорошую работу по специальности. На новом континенте Натали скучать не приходилось. Родители постарались занять каждую свободную минуту дочери с тем, чтобы у нее не оставалось времени на шатание по улицам в компании местных гопников. Школа хореографии, секция катания на коньках, драматический кружок — вот далеко не полный набор «развлечений», между которыми разрывался бедный ребенок. При таком напряженном распорядке Натали еще умудрялась хорошо учиться и школу, между прочим, закончила круглой отличницей.

Общительная по натуре Портман еще в юные годы успела сдружиться с одним из агентов и попросила помочь как-нибудь пробраться в кино, о чем она уже давно мечтала.

В кино ее, конечно, сразу не взяли, но на Бродвей пригласили, где Натали и сыграла в нескольких спектаклях.

Когда ей исполнилось 14 лет, она попалась на глаза Люку Бессону, который как раз искал молодую актрису на роль Матильды в картине «Профессионал» («Леон»). Так Портман без особо долгих разбегов попала в большое кино, причем в компании с самим Жаном Рено.

БОЛИТ ГОЛОВА У ГАРВАРДА

Кстати, Портман — не настоящая фамилия актрисы, свою истинную фамилию Натали предпочитает хранить в тайне, дабы не привлекать лишнего внимания к своей семье. Родители ей за это весьма благодарны, чего нельзя сказать о студентках Гарвардского университета, где сейчас учится Портман.

Огромное число ее поклонников вот уже не первый год бьется, чтобы найти адрес актрисы в Интернете, куда можно было бы отправлять пылкие признания в вечной любви и прочую юношескую дребедень. А поскольку настоящей фамилии они не знают, то решили искать заветный ящичек по всемирной паутине, руководствуясь лишь ее именем. Без внимания не осталась ни одна студентка по имени Натали. Каждой из них перепало немало приятных строк от восторженных поклонников. Некоторые даже умудрились правильно использовать свалившийся на голову шанс и закрутить романчики со «своими» фанатами.

...Как-то раз 8-летняя Натали пришла в лабораторию своего отца, где тот — в научных целях, естественно, — препарировал цыпленка. Девочка громко разрыдалась, увидев расчлененную птичку, и с тех пор решила стать вегетарианкой и никогда не есть мясо. И до сих пор актриса не отступает от своего правила. Хотя злые языки утверждают, что видели ее жующей огромный гамбургер, из которого выглядывало что-то очень похожее на отменный кусок курятины. Но злым языкам верить необязательно.

УПОРХНУЛА ИЗ-ПОД МАМИНОГО КРЫЛЫШКА

Все это лето Натали провела в Австралии, где проходят съемки второй части «Звездных войн».

«У меня получились потрясающие каникулы, — с восторгом рассказывает Натали. — Вся съемочная группа возилась со мной, как с ребенком, старалась, чтобы мне было интересно работать. Но самое главное, что меня наконец-то не допекают родители. Раньше на все съемки со мной ездила мама — какая уж тут свобода. Зато теперь я сама решаю, во сколько мне ложиться спать и с кем ходить в бар».

Сейчас актрисе, правда, пришлось прервать работу и вернуться в Америку, потому что в университете начались занятия, а

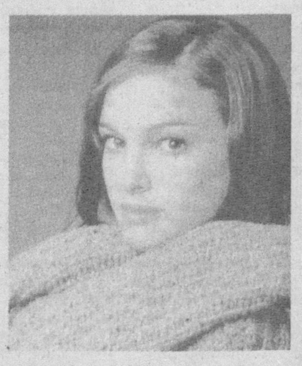

Натали — очень прилежная студентка. Зато на самых же ближайших каникулах она вновь вырвется из-под маминого крылышка и отправится за океан участвовать в новом шедевре Джорджа Лукаса.

Кстати, ходят слухи, что Натали, пользуясь дружбой с Лукасом, попросила у него дать ей роль дочери Индианы Джонса в четвертом фильме о знаменитом путешественнике. Разговоры о продолжении «индианы» ходят уже давно, но пока никакой точной информации о начале съемок нет.

БЫТЬ КЕМ УГОДНО, ТОЛЬКО НЕ МОДЕЛЬЮ

Несмотря на явно сопутствующий ей успех, Натали не уверена, что хочет посвятить всю свою жизнь кино.

«Да, мне нравится сниматься, это безумно интересно, особенно если за это еще и платят деньги, — говорит она. — Но мне еще много чего хочется попробовать в жизни. Может быть, я стану врачом, как мой отец, может быть, психологом: психология — мой любимый предмет в университете. А может быть, плюну на всю городскую суету и поселюсь где-нибудь на ранчо в окружении детей и животных. Но я точно знаю, что никогда в жизни не буду фотомоделью. Это невероятно тупое и скучное занятие».

М. ЛАКОВА

Рассказы о природе

ГОВОРЯТ ЛИ РЫБЫ?

В детстве я не раз замечал, как, впрочем, и многие мои сверстники-удильщики, что при удачном клеве, если рыба срывалась с крючка и падала обратно в воду, лов внезапно прекращался.

Прекращался он и тогда, когда мы выбрасывали в реку мелкую рыбешку. Зачем она, когда идет крупная? Но тут же, как ни предлагай самую заманчивую насадку, рыба переставала клевать.

Приходилось искать более удачливое место. Но на это уходило время: на поиски, на прикормку... А зорька, такая долгожданная, таяла прямо на глазах.

В чем дело? Почему так происходило? Пацаны-остряки шутили: мол, сорвавшаяся с крючка рыба сообщила другим об опасности. Вот клева и не стало... Мы смеялись: рыбы же не люди. А впрочем, смеялись напрасно — в шутке была доля истины.

Ученые-ихтиологи, изучающие жизнь рыб, недавно определили, что сорвавшаяся рыба, слегка пораненная крючком, передает своим сородичам в воде сигналы тревоги. Это же делает и рыбешка, отпущенная назад в родную стихию.

Вот и выходит, чтобы лов был удачным, надо избегать подобных досадных ошибок.

БЛАГОДАРЯ РЫБАЛКЕ

Давно я не встречался с заядлым рыболовом Федором Кузьмичом — фронтовиком, веселого нрава человеком, школьным учителем. И вот увидел его на бережку — сидит, дергает карасиков. Моложав, подтянут, молодец-молодцом. И не подумаешь, что старику без малого восемьдесят лет.

Я и говорю Кузьмичу, удивляясь его здоровью и долголетию, мол, это все, наверное, благодаря Богу...

Старик щурится от близкой воды, встающего солнца и улыбается:

— Не знаю, как там насчет Бога, а живу я благодаря рыбалке, это уж точно!

Нодир КАШГАРИ

КЛУБ СВЕКРОВИ

При Андижанском областном отделении международного благотворительного фонда «Соглом авлод учун» начал действовать «Клуб свекрови». Как сообщила в интервью корреспонденту НИА «Туркистон-пресс» директор нового клуба Саломатхон Атаханова, их основная цель — способствовать гармонизации семейных отношений.

Членами клуба стали матери-героини, домохозяйки, активисты женских комитетов, махаллинских сходов граждан, ученые, педагоги и другие желающие. Словом, здесь собираются все те, от кого в какой-то степени зависит благополучие молодых семей, взаимоотношения свекрови и невестки. На заседания и встречи клуба приглашаются также опытные медики, психологи, педагоги и другие специалисты.

Мирабадский районный совет НДПУ выражает глубокое соболезнование секретарю партийной организации Института инженеров железнодорожного транспорта Ризаеву Абдумалику Набиевичу по поводу смерти его отца **РИЗАЕВА Наби Убайдуллаевича**

Хозяйке на заметку

ШЕРШЕ ЛЯ СОУС

Справедливо считается, что искусно приготовленный соус способен замаскировать все огрехи в работе повара. Ну это случай сложный, а мы рассмотрим сегодня более простые. Если брать за основу кусок вареного мяса или вареную картофелину, но к ним подавать различные соусы, то стол ваш будет славиться как изысканный и разнообразный.

Помидор в молоке

На сковороде спассеруйте в масле (2 стол. ложки) муку (2 стол. ложки), добавьте томат-пюре (2 чайн. ложки) и спассеруйте вместе с мукой. Разведите соус горячим молоком (три четверти стакана), заправьте по вкусу солью, сахаром и молотым перцем.

Сальса

Возьмите 0,5 кг спелых помидоров, одну луковицу, один-два зубчика чеснока, один корень сельдерея, одну морковь, два-три корешка петрушки, базилик или майоран (по вкусу), все это изрубите и протушите в растительном масле (1 стол. ложка). Добавьте муку (1 стол. ложка), влейте бульон (1 стакан) и проварите на очень слабом огне, чтобы сальса едва кипела — до 3-6 часов. Чем дольше, как считают в Италии, соус варится, тем он вкуснее. Протрите готовый соус сквозь сито, заправьте по вкусу солью и перцем.

Оригинальный

Пропустите через мясорубку 4 помидора, один болгарский перец, две головки чеснока, добавьте 300 г натертого сыра твердых сортов и 3 стол. ложки майонеза, все перемешайте, добавьте по вкусу соль, укроп и базилик. Это великолепный соус к мясным блюдам.

Татарский соус

Смешайте майонез и любой томатный соус в пропорции 1:1, добавьте натертые на терке соленые огурцы.

Приятного аппетита!

С миру по шутке

— Почему австралийские собаки самые быстрые на свете?

— Потому что в Австралии огромные расстояния между деревьями.

* * *

Пригласил парень девушку к себе в гости. Усадил за стол и спрашивает:

— Что будешь пить — спирт или водку?

— Ой, даже не знаю, все такое вкусное!

* * *

Один мужик хвастается другому:

— Моя жена — просто чудо: и дров наколет, и кушать сготовит, и скотину накормит...

— А ты че, сам пожрать не можешь?..

* * *

— Твой муж выглядит умнейшим человеком! Я полагаю, он все знает.

— Не говори глупости, он даже ничего не подозревает!..

* * *

Предпраздничное напутствие:

— Будьте бдительны! Неправильный опохмел может привести к запою!

Кроссворд

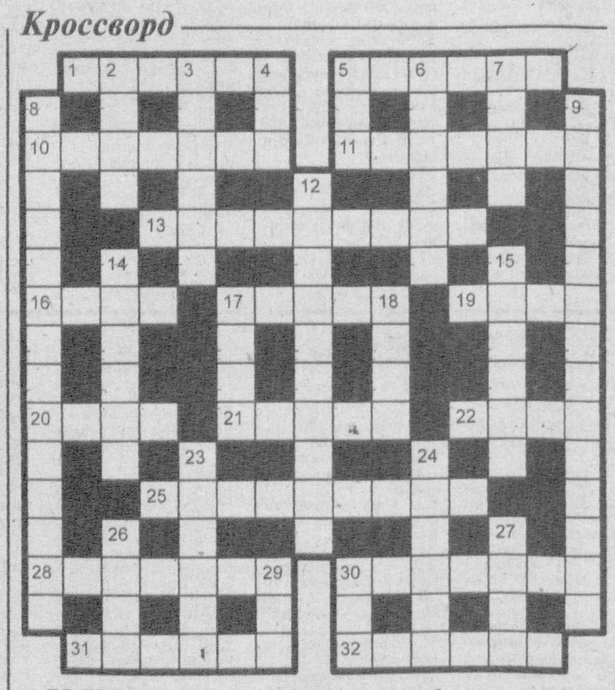

ПО ГОРИЗОНТАЛИ: 1. Искусный оратор. 5. Мелкая пресноводная рыба. 10. Лекарственное растение. 11. Сельскохозяйственная машина. 13. Шведский скульптор. 16. Река, левый приток Дуная. 17. Почитание, поклонение. 19. Французская марка автомобиля. 20. Минерал. 21. Город в США. 22. Подпись должностного лица на каком-либо документе, придающая ему силу. 25. Агрегат для бланшировки плодов. 28. Роман Агаты Кристи. 30. Пьеса А.Н.Островского. 31. Струнный музыкальный инструмент. 32. Часть цветка.

ПО ВЕРТИКАЛИ: 2. Город в Латвии. 3. Наемный рабочий. 4. Узбекский народный музыкальный инструмент. 5. Положение в шахматной игре. 6. Басня И.А. Крылова. 7. Запрещение, отмена какого-либо решения. 8. Свойственное многим религиям представление божества в человеческом образе. 9. Непрерывное движение крови по замкнутой системе кровеносных сосудов. 12. Заявление лица, привлекаемого к уплате налога, о размерах его дохода, имущества. 14. В древнеримской мифологии бог огня. 15. Инструмент для нарезания резьбы. 17. Вид искусства. 18. Шахматная фигура. 23. Репетиция хора. 24. Бог богатства в древнегреческой мифологии. 26. Денежная единица Перу. 27. Американский полярный путешественник, первым достигший Северного полюса на собачьих упряжках. 29. Город в Бельгии. 30. Рыба семейства осетровых.

Составил Владимир ТЮРИКОВ

ОТВЕТЫ НА КРОССВОРД, опубликованный в №38

ПО ГОРИЗОНТАЛИ: 7. Паганини. 8. Гулистан. 9. Арбитр. 11. «Следопыт». 12. «Богема». 14. Аракел. 16. Трели. 17. Женьшень. 18. Каптерка. 19. Леонардо. 22. Монреаль. 24. «Прима». 25. Шайтан. 27. Паслен. 28. Игарка. 29. Винегрет. 30. Палеолит. 32. Форсунка.

ПО ВЕРТИКАЛИ: 1. Наманган. 2. Ангина. 3. Ян. 4. Кудесник. 5. Сирота. 6. «Пахтакор». 10. Ртуть. 11. Сидельников. 13. Мошкара. 15. Реторта. 20. Оригинал. 21. Опара. 22. Макинтош. 23. Атлетика. 26. Наркоз. 27. Погост. 31. Иж.

АО «УГОЛЬ» ПРЕДЛАГАЕТ

КРУПНЕЙШИЙ ПРОИЗВОДИТЕЛЬ ТВЕРДОГО ТОПЛИВА ОТЛИЧНОГО КАЧЕСТВА

КАОЛИН

ПЕРВИЧНЫЙ, ОБОГАЩЕННЫЙ

ПРОИЗВОДИТСЯ НА СОВМЕСТНОМ УЗБЕКСКО-ГЕРМАНСКОМ ПРЕДПРИЯТИИ «КАОЛИН»

Вы можете представить историю развития цивилизаций без китайского фарфора, итальянских амфор, великолепных изделий гончарных мастеров древней Согдианы и Эллады?

В наши дни тоже трудно представить нормальную жизнь человека без традиционных фарфоровых тарелок и чашек, без радующих глаз строительных отделочных материалов, окружающих нас на улице и дома. Тяжелая промышленность не может обойтись без огнеупоров, высоковольтных электроизоляторов, а легкая - без качественных наполнителей при производстве бумаги, тканей и т.д. В медицине и парфюмерном производстве, химической промышленности каолиновые глины также находят широчайшее применение.

Каолины - весьма своеобразные природные минералы, обладающие рядом специфических свойств. Это:

Особые вязко-пластические характеристики, обеспечивающие материалу ВЫСОКУЮ ФОРМУЕМОСТЬ;

Высокие показатели СПЕКАЕМОСТИ И ОГНЕУПОРНОСТИ, позволяющие подвергать изделия высокотемпературному обжигу;

ПОВЫШЕННАЯ БЕЛИЗНА И ПРОЧНОСТЬ изделия, соответствующие потребительским требованиям.

Ангренское каолино-угольное месторождение единственное в Центральной Азии, на котором ведется добыча каолинов. Оно входит в ряд крупнейших в мире. Запасы первичных каолинов оцениваются здесь в 45,6 млн. тонн.

В Ангрене пущена в строй фабрика по обогащению первичных каолинов, оснащенная новейшим оборудованием и не имеющая аналогов в странах СНГ. Она специализируется на выпуске следующих высококачественных каолинов:

AKF-78 и AKF-80 - бумажный наполнитель;
AKC-30 - для фарфора и керамики;
AKT-10 - наполнитель для технического использования.

КАОЛИН AKF-78
БУМАЖНЫЙ НАПОЛНИТЕЛЬ

Типовой анализ:		
Белизна	DIN 5033 R 457	78%
Остаток мокрого просеивания	> 45 µm	0,01%
Распределение зернистости	> 2 µm	70%
Величина pH	DIN ISO 787/9	7,8%
Насыпная плотность	DIN 53466	530 kg/m³
Влажность	DIN ISO 787/2	12%
Вязкость	DIN 53019/1	
- твердые частицы		67,0%
- по Брукфильду	10 min⁻¹	1000 mPa
- по Брукфильду	100 min⁻¹	500 mPa

Вид поставки: гранулированный, упакованный в тару или насыпью

КАОЛИН AKF-80
БУМАЖНЫЙ НАПОЛНИТЕЛЬ

Типовой анализ:		
Белизна	DIN 5033 R 457	80%
Остаток мокрого просеивания	> 45 µm	0,01%
Распределение зернистости	> 2 µm 70%	
Величина pH	DIN ISO 787/9	7,8%
Насыпная плотность	DIN 53466	530 kg/m³
Влажность	DIN ISO 787/2	12%
Вязкость	DIN 53019/1	
- твердые частицы		67,0%
- по Брукфильду	10 min⁻¹	1000 mPa
- по Брукфильду	100 min⁻¹	500 mPa

Вид поставки: гранулированный, упакованный в тару или насыпью

КАОЛИН AKC-30
ДЛЯ ФАРФОРА И КЕРАМИКИ

Типовой анализ:		
Химический анализ	SiO_2	47,8%
	Al_2O_3	36,0%
	Fe_2O_3	0,60%
	TiO_2	0,45%
	K_2O	0,76%
	Na_2O	<0,1%
Потери при прокаливании		10,6%
Распределение зернистости	<2 µm	50%
	>45µm	0,1%
Влажность		12%
Керамические свойства		
Время истечения с 0,15 до 0,2% Formsil		18 sec
Прочность на изгиб в сухом состоянии, литая		0,64N/mm²
Прочность на изгиб в сухом состоянии, непрерывная разливка		1,05N/mm²
Литейные свойства твердого вещества при 75 сек времени истечения		68,7%
Общая усадка при t 1410°C		15,7%
Сухая усадка		2,8%
Усадка при обжиге		13,3%
Образование черепка по истечении 30 мин.		12,4%mm
Прогиб при непрерывной разливке		20,6mm
Цвет при обжиге (1.410°C), R 457		65%

Вид поставки: гранулированный, упакованный в биг- беги или насыпью

КАОЛИН АКТ-10
НАПОЛНИТЕЛЬ ДЛЯ ТЕХНИЧЕСКОГО ИСПОЛЬЗОВАНИЯ

Типовой анализ:		
Химический состав	SiO_2	88,20%
	Al_2O_3	7,42%
	Fe_2O_3	0,36%
	TiO_2	0,28%
	K_2O+Na_2O	0,44%
	CaO	0,12%
	MgO	0,03%
	BaO	<0,01%
	PbO	0,02%
Потери при прокаливании		2,82%
Остаток на сите ISO787/7	>250 µm	0%
	>125 µm	0%
	>63 µm	<3%
Распределение зернистости	<63 µm	<98,00%
	<40 µm	<85,00%
	<20 µm	<39,00%
	<11 µm	<10,00%
	<6 µm	6,82%
	<2 µm	4,74%
	<1 µm	3,04%
pH-value	DIN ISO 787/9	8,23%
Максимальная плотность	DIN 53466	0,78t/m³
Влажность		2 %
		20 %

Вид упаковки: порошкообразный, упакованный в биг- беги или насыпью

Адрес: Республика Узбекистан, г. Ташкент, 700011, квартал Ц-14, д. 27, АО «Уголь»

Контактные телефоны: (99871) 144-57-04, 144-37-14, 144-38-28, 144-54-48, 41-85-55, 144-55-79, 136-99-19

Факс: (99871) 41-85-56, 144-20-80

Телекс 116163 ЛАВА