RESPUBLIKASI
OLIY KENGASH PALATASI

Эта дорогая Родина принадлежит всем нам!

ГОЛОС УЗБЕКИСТАНА

8 июня 2001 года
№ 21 (465)
Цена свободная
Выходит с 5 марта 1992 года

Общественно-политическая газета Народно-демократической партии Узбекистана

СОБЫТИЯ НЕДЕЛИ

● **6 июня Президент Республики Узбекистан Ислам Каримов отбыл в Украину для участия в Ялтинском саммите глав государств-участников ГУУАМ.** В тот же день Президент Ислам Каримов прибыл в Ялту. Начиная с 1997 года встречи лидеров пяти стран — Азербайджанской Республики, Грузии, Республики Молдова, Республики Узбекистан и Украины, входящих в ГУУАМ, проводятся ежегодно. На Ялтинском саммите ожидается обсуждение вопросов об укреплении взаимного сотрудничества и подписание нескольких документов. В частности, планируется подписание соглашения о зоне свободной торговли, конвенции о взаимопомощи по консульским вопросам, а также временного положения об информационном офисе ГУУАМ.

● **Президент Республики Узбекистан Ислам Каримов 4 июня принял в резиденции Оксарой руководителя российской нефтяной компании «ЛУКОЙЛ» Вагита Алекперова.** В центре внимания участников встречи были вопросы, связанные с сотрудничеством в добыче нефти, поиске новых месторождений нефти и газа, проектах приватизации акционерных компаний НХК «Узбекнефтегаз».

● **5 июня Президент Республики Узбекистан Ислам Каримов в резиденции Оксарой принял президента Азиатского банка развития Тадао Чино.** Глава нашего государства отметил большой вклад руководства банка в развитие дружественных отношений и плодотворного сотрудничества между Узбекистаном и Японией. В ходе беседы состоялся обмен мнениями о работе, проводимой в рамках сотрудничества, перспективных планах и по другим вопросам, интересующим стороны.

10 Навстречу Дню Независимости

ПЕРВЫЕ!

Хлеборобы Джаркурганского района первыми в стране выполнили договор-план по продаже зерна государству. В закрома засыпано 21 тысяча 592 тонны высококачественного зерна.

Земледельцы района в прошлом году засеяли колосовыми 8 тысяч 706 гектаров. Благодаря своевременному проведению агротехнических мероприятий и заботливому уходу за посевами урожай уродился выше ожидаемого. С каждого гектара получено в среднем по 40 центнеров зерна. А в фермерских хозяйствах «Камол бобо», «Бекзод», «Убайдулло» урожайность составила 70-75 центнеров с гектара.

Особенно большой вклад в общий успех внесли кооперативные хозяйства «Халкабад», «Шарк юлдузи», имени Норали Боймурадова, дехкане ассоциации фермеров «Сурхон».

Всего двадцать рабочих дней понадобилось джаркурганским земледельцам, чтобы выполнить договорный план. Высокие результаты были достигнуты за счет того, что своевременная уборка урожая обеспечивалась бесперебойной работой комбайнов, созданием необходимых условий для механизаторов и водителей. Передовые комбайнеры Икром Худайкулов, Маджит Маллаев, Парда Хайдаркулов и другие за сезон собрали зерно с 500-520 гектаров.

Джаркурганские земледельцы решили отправить в закрома Родины еще две тысячи тонн зерна. Жатва на полях района продолжается.

(УзА)

Ташкент сегодня

Каждый день начинаю с начала:
Добрым утром, новой строкой.
День — корабль, а мечты — причалы.
Горизонты — подать рукой.

На ладони простора клином
Парусов летящая тень.
Каждый день — ощущенье трамплина
И полета в завтрашний день.

Людмила ОРЛОВА

ХЛЕБОРОБАМ ДЖАРКУРГАНСКОГО РАЙОНА

Дорогие друзья!

От всего сердца искренне поздравляю вас с выполнением вами первыми в стране договорных обязательств по продаже зерна государству.

Вы — земледельцы Джаркургана, несмотря на маловодье, в этом году получили по 40 центнеров с каждого из 8706 гектаров, собрали 21 тысячу 592 тонны зерна, и это достойно всяческих похвал.

Эта достигнутая победа прежде всего является результатом больших дел, проводимых в ходе осуществления экономических реформ, когда земля находит истинного хозяина и у дехкан усиливается чувство заинтересованности в труде.

А посев отборных высокоурожайных сортов зерна, своевременное проведение агротехнических мероприятий, организация на высоком уровне уборочной страды показывают, каких положительных результатов можно достигнуть благодаря новому отношению к труду.

И не будет ни в коей мере преувеличением сказать, что ваше решение о сдаче государству дополнительно к обязательствам 2000 тонн зерна является еще одним свидетельством самых лучших качеств самоотверженных и щедрых тружеников Джаркургана.

Пользуясь случаем, я еще раз поздравляю вас — зерноводов района, водителей и специалистов, всех трудящихся с трудовой победой, желаю всем вам крепкого здоровья, благополучия и достатка вашим семьям, успехов в вашем благородном труде во имя процветания нашей страны.

Ислам КАРИМОВ,
Президент
Республики Узбекистан

Любить и защищать Родину

ПАТРИОТАМИ НЕ РОЖДАЮТСЯ

Как мы уже сообщали, в районных организациях ОСО «Ватанпарвар» проходят отчетно-выборные конференции, в ходе которых члены этого массового оборонного общества дают оценку своей работе, намечают главные задачи на ближайшую перспективу.

Обстоятельным, принципиальным и деловым получился разговор на конференции Чиланзарского районного совета этой организации. В числе делегатов — председатели первичек, активисты, лучшие спортсмены, специалисты по техническим и военно-прикладным видам спорта.

Примечательно, что заинтересованными и далеко небеспристрастными участниками конференции стали руководители хокимията Чиланзарского района столицы, крупных предприятий, директора школ, председатели районных отделений общественных фондов...

Например, первый заместитель хокима района **Гани Учкунович ИСМАИЛХОДЖАЕВ** отметил, что райсовет ОСО «Ватанпарвар» с его разветвленной структурой, возможностями и богатым опытом все больше становится опорой в организации военно-патриотического воспитания населения, особенно молодежи, приобщении ее к занятиям техническими и военно-прикладными видами спорта, в подготовке к службе в армии. А заместитель прокурора района **Эшмат УСМАНОВ** прямо подчеркнул ту роль, которую играет оборонное общество в профилактике правонарушений среди молодежи, в первую очередь тем, что имеет возможность увлечь молодых интересными и полезными делами.

Словом, на конференции шло глубокое и всестороннее осмысление роли и места оборонного общества в контексте современных требований.

Доклад председателя Чиланзарского райсовета **Шарифа Фузаиловича МОМИНДЖАНОВА** был по-деловому краток в той части, где говорилось о достижениях организации.

— Главной нашей задачей является воспитание настоящих патриотов, обладающих высокими духовными и нравственными качествами, физически закаленными, способными, если потребуется, надежно защищать родной край от происков наших недругов. В достижении этих целей райсовет опирается на 42 первички, насчитывающих сегодня 20304 члена.

Ни одно значительное событие в жизни района не обходится без участия нашей организации. Провели 99 соревнований — по стрельбе из пневматического оружия, триатлону, летнему биатлону, картингу, ракетомоделированию — и десятки спортивно-массовых мероприятий и показательных выступлений наших спортсменов. Они участвовали в соревнованиях различных уровней, в том числе международных. Кстати, сейчас наш воспитанник мастер спорта по стрельбе Михаил Кондратьев в составе сборной Узбекистана участвует в розыгрыше Кубка мира в Италии. Чиланзарский спортивно-технический клуб подготовил двух мастеров спорта, двух кандидатов в мастера и более 300 разрядников. По итогам 2000 года клуб признан лучшим в Ташкенте.

Райсовет, выполняя решение правительства о подготовке специалистов массовых технических профессий, на своих платных курсах обучил 3912 водителей категорий «ВС» (профессионал), «В» (любитель, имеющий право работать по найму) и получил доход в размере более 91 миллиона сумов. Вся прибыль от этой деятельности пошла на проведение различных мероприятий по военно-патриотическому воспитанию населения, организацию массовых соревнований по техническим и военно-прикладным видам спорта. Стремясь укрепить материально-техническую базу курсов, райсовет приобрел новые учебные автомобили — четыре «Тико» и одну «Нексию». За счет своих средств построили новое здание для управления райсовета, произвели капитальный ремонт классов,кабинетов. Обновили учебные и наглядные пособия, сделав упор на изучение автомобилей отечественного производства «Тико», «Нексию» и «Дамас».

Недавно открыли обновленный кабинет «Маърифат ва маънавият», где собраны материалы, рассказывающие о славном прошлом нашей страны, информирующие о сегодняшних задачах, стоящих перед молодым независимым государством. Здесь же создаем стенд, рассказывающий о деятельности райсовета и его СТК.

Теснее стали связи со структурами хокимята — районо, отделами по делам обороны, физкультуры и спорта, а также общественными организациями. Практика показывает, что такое сложение усилий всегда приносит хорошие результаты. И здесь мы видим большие возможности для совершенствования воспитательной работы.

Сегодня главная наша забота — добиться массовости, чтобы в мероприятиях участвовало как можно больше жителей района.

— Мы стремимся работать с райсоветом в тесном контакте, — говорит директор школы № 128 **О.А.БАЙКУЗИЕВ.** — У себя мы выделили помещение, где думаем организовать музей ОСО «Ватанпарвар», который должен стать штабом военно-патриотического воспитания школьников. Считаю, сегодня главным должно стать воспитание молодежи в духе любви и преданности Родине, потому что именно в патриотизме выражаются все самые лучшие черты характера человека.

— Мне кажется, мы нашли ключевой «момент», используя который сможем совершенствовать всю нашу работу, это — массовость, — сказал председатель ЦС ОСО «Ватанпарвар» **Абдулазиз Абдукахарович АБДУКАХАРОВ.** — В Чиланзарском районе около трех с половиной тысяч предприятий, учреждений, организаций, и всего 42 наших первички. Как при этом мы сможем дойти до каждого? Недавно я был в Фергане. Там тонко прочувствовали этот самый «момент», и теперь почти в каждой махалле созданы наши первички, организуются спортивные секции.

Мы должны работать не только в школах, но и по месту жительства. Вот сейчас начались каникулы. Чем занять детей? В районе всего один СТК и десятки жилых массивов, махаллей. Поэтому нужно организовывать работу на местах так, чтобы как можно больше ребят увлечь интересным и полезным делом. Мы должны стараться не дать ни одного шанса недругам нашей Родины, которые стремятся увести молодежь на неправедный путь. Как показывают события последних лет, в некоторых случаях это им, к сожалению, удается. Поэтому нам нужно так построить всю работу по военно-патриотическому воспитанию, чтобы не было в ней пробелов, прорех, создать такие условия, чтобы каждый молодой человек мог заниматься тем видом спорта, который ему по душе.

Конечно, возникает вопрос: где брать средства, ведь с увеличением масштабов работы возрастут и расходы. Это так. Выход один — мы должны смелее использовать те возможности, которые нам дает рыночная экономика. То есть надо учиться зарабатывать и вырученные средства использовать на военно-патриотическое воспитание, на развитие технических и военно-прикладных видов спорта. Это, на мой взгляд, единственный и естественный путь, если мы не хотим отстать от времени.

Рафаэль ЗАГРАТДИНОВ

СОВМЕСТНЫЕ РЕЙСЫ

Началось выполнение совместных рейсов Национальной авиакомпании «Узбекистон хаво йуллари» и «Эйр Казахстан» по маршруту Алматы — Ташкент — Алматы. В скором времени «Узбекистон хаво йуллари» начнет также выполнять полеты в Караганду.

НАЦИОНАЛЬНАЯ ИДЕЯ И ИДЕОЛОГИЯ НАЦИОНАЛЬНОЙ НЕЗАВИСИМОСТИ: ФИЛОСОФСКИЕ И ПРАВОВЫЕ АСПЕКТЫ

Республиканская научно-теоретическая конференция на эту тему прошла 1 июня 2001 года в Институте философии и права АН Узбекистана.

Организаторы конференции — данный институт и Философское общество Узбекистана, Национальная ассоциация философов Узбекистана посвятили ее 10-летию независимости республики.

Конференцию вступительным словом открыл директор института А. Джалалов. На пленарном заседании с докладами выступили академик С. Шермухамедов, доктор юридических наук Х. Бобоев, доктора философских наук К. Назаров, О.Файзуллаев, кандидаты юридических наук Ш. Ишанова и Р. Рузиев.

На 6 секциях конференции были заслушаны более 100 научных докладов и сообщений исследователей философских и правовых проблем из высших учебных заведений Ташкента и областей республики. Они говорили об исследованиях философских и правовых аспектов национальной идеи и идеологии национальной независимости, разрабатываемой по инициативе и под руководством Президента Узбекистана И.А. Каримова, о том, сколь важны результаты усилий в данном направлении для развития духовности, для социальной практики, а также о значении обогащения ими сознания нашего народа, особенно молодежи.

Тексты докладов участников конференции заблаговременно вышли из печати.

Манзуратхон ХАЛМАТОВА

Спрашивают — отвечаем

ГДЕ ПОЛУЧИТЬ КОПИЮ ДОКУМЕНТА?

Бывает, что в редакцию обращаются граждане или организации, которым необходимо получить копию того или иного документа, а куда адресовать свою просьбу, они не знают. Так, например, ликвидационной комиссии АО ПМК-366 потребовалось «найти концы», связанные с выделением земельного участка для СПМК № 65 треста «Узспецсельстрой» № 2 в 60-70-е годы. «Уверены, что подобные вопросы возникают не только перед нами, — пишут они в редакцию. — Может, газета поместит на своих страницах разъяснение специалиста, куда следует обращаться в таких случаях?»

Поскольку речь идет об организации, расположенной в столичной области, мы обратились в Государственный областной архив. Вот что ответила на вопрос, поставленный в письме, директор Ташоблгосархива **Л.А. МОРОЗОВСКАЯ.**

— Запросы от организаций и предприятий города Ташкента и столичной области о выдаче им копий решений Ташоблисполкома на выделение земельных участков в нашей практике не редкость. При этом сразу следует сказать, что, отвечая им, сотрудники архива испытывают определенные трудности. Это связано с тем, что заявители часто не указывают точного названия организации, ее подчиненности на момент выделения земли, год выделения участка, район его размещения.

Между тем отсутствие этих данных значительно затрудняет поиск источника информации. Так, например, передвижные механизированные колонны (ПМК) работали при многих строительных трестах как республиканского, так и областного значения: «Узспецсельстрой», «Ташоблколхозстрой», «Ташоблсельстрой» и других. Иногда эти ПМК имели одинаковые номера, располагались в одном районе. Поэтому для поиска информации необходимо как можно точнее указать подчиненность организации и место, где выделялся участок, год его выделения.

Заявители часто мотивируют недостаток сведений давностью лет, а также отсутствием и утерей документов. В связи с этим хотелось бы посоветовать им просмотреть документы ведомственного архива своей организации, посоветоваться со старыми работниками, а также использовать личные документы, например, трудовые книжки работников, где указываются название организации, ее подчиненность. Помните: чем более точно и подробно составлен запрос, тем быстрее будет подготовлен на него ответ.

А теперь — по существу поставленного заявителями вопроса. В Государственном архиве Ташкентской области документы о выделении земельных участков предприятиям, организациям, учреждениям, в основном, сосредоточены в фонде № 652 «Исполнительный комитет Ташкентского областного Совета народных депутатов». Это решения облисполкома по земельным вопросам за 1938 — начало 1992 года. В них указано, какой организации выделяется участок, его размеры, а также район, колхоз, совхоз, лесхоз, от которого отводилась земля. Иногда к решению прикладываются акты выбора или отвода участка, копии решений райисполкома и другие документы. Так называемые «землеустроительные дела» на хранение в архив не поступали.

Сведения о выделении земельных участков за более ранние годы (1925 — 1930 г.г.) имеются в наших фондах, но в небольшом количестве. После ликвидации Ташкентского округа, с сентября 1930 года по январь 1938 года существовало только районное административное деление, и лишь в январе 1938 года была образована Ташкентская область. За сведениями о выделении земельных участков за этот период надо обращаться в Центральный Государственный архив Республики Узбекистан (ЦГА РУ).

В заключение необходимо сказать, что за исполнение данного вида запросов взимается плата в соответствии с установленными расценками.

Чемпионаты

ЯНГИЕР ДАЛ СТАРТ

В Янгиере прошел первый этап чемпионата Узбекистана по картингу. В нем участвовал 131 спортсмен, представлявший сборные одиннадцати областей республики.

Организатор чемпионата — Республиканский центр технических и военно-прикладных видов спорта ОСО «Ватанпарвар».

Определились лидеры в семи классах машин.

В классе «Пионер» — машины с рабочим объемом двигателя до 50 куб. см — первое место занял Давид Акопян.

В классе «Юниор» — машины до 125 куб. см — лидирует Владимир Плесневич.

Среди картов с двигателями производства Минского мото-велозавода объемом двигателя до 125 куб. см лучший результат у Эдуарда Зайдуллина. Все они из Хамзинского СТК, г. Ташкент.

В классе «Формула - С» — машины с двигателями любого производства с объемом до 125 куб. см — первенствует Эльдар Хайдаров (Гулистанская автошкола).

Среди картов класса «Ракет» — с двигателями без коробки передачи скоростей с объемом до 135 куб. см — лидирует Валерий Дьяконов (Гулистанская автошкола).

В классе «Национальный» — машины с объемом двигателя до 175 куб.см — лучший результат у Тахира Тагаева (Ташкентская объединенная техническая школа).

В классе «Формула-Е» — карты с двигателями любого производства объемом до 250 куб. см — лидирует Владимир Ущека (Ангренская автошкола).

В этом этапе среди областных команд разыгрывался Кубок Сырдарьинского областного совета ОСО «Ватанпарвар». Его обладателем стала сборная города Ташкента. На втором месте — спортсмены Сырдарьинской области, на третьем — Ферганской области.

Разыгрывался также Кубок Сырдарьинского облсовета ОСО «Ватанпарвар» среди клубных команд. Обладателем почетного трофея стал Хамзинский СТК г. Ташкента. Второе место занял ТОТШ, третье — Гулистанская автошкола.

Второй этап чемпионата состоится осенью в Фергане, третий, финальный этап пройдет в ноябре в Гиждуване.

ЕСЛИ Б КОЛЕСА КРУТИЛИСЬ БЫСТРЕЕ...

Температура воды и воздуха 35 градусов по Цельсию и высокая влажность — в таких условиях в малайзийском курортном местечке Сабах прошел Десятый чемпионат Азии по триатлону. Согласно олимпийским стандартам триатлонистам предстояло «на одном дыхании» проплыть 1500 метров, проехать 40 километров на велосипеде и пробежать 10000 метров.

В этих престижных соревнованиях узбекистанцы участвуют начиная с 1986 года. В нынешнем году шесть спортсменов — воспитанников команды «Специализированная детско-юношеская спортивно-техническая школа ОСО «Ватанпарвар» и Центральное правление физкультурно-спортивного общества профсоюзов Узбекистана». В целом выступление наших спортсменов, по сравнению с результатами в предыдущих чемпионатах, специалисты оценивают как шаг вперед.

В юниорской группе (возраст спортсменов до 20 лет) среди 47 триатлонистов наш Иван Морозов пришел одиннадцатым, Андрей Никифоров занял 22-е место, а Артем Черепанов, на которого, кстати, возлагали большие надежды, к сожалению, сошел с дистанции из-за поломки велосипеда.

Среди мужчин спор вели 46 участников. Николай Ильин занял тринадцатое место, а Константин Халбаев был двадцатым.

В возрастной группе старше 45 лет почетное четвертое место занял мастер спорта международного класса Вячеслав Растрыгин, который в прошлом году был девятым.

Однако результаты наших спортсменов явно могли быть выше. Все они показали хорошую физическую подготовленность, но теряли драгоценное время из-за своих допотопных велосипедов, которые не шли в сравнение с легкими скоростными современными машинами их соперников.

Рафаэль ЗАГРАТДИНОВ

К 10-летию НДП Узбекистана

СТРАНИЦЫ ИСТОРИИ

1991 — 2001 годы

(Продолжение. Начало в №№ 12,15,16,19,20)

1993 год

1 ИЮЛЯ. На заседании Политисполкома ЦС рассмотрены задачи организации НДП, вытекающие из замечаний и предложений, высказанных Президентом Республики Узбекистан И. А. Каримовым во время посещения Хорезмской и Кашкадарьинской областей.

Политисполком также утвердил мероприятия по подготовке и празднованию второй годовщины Дня независимости, состав рабочей группы Центрального Совета НДП по разработке Идеологии национальной независимости, мероприятия по реализации критических замечаний и предложений, высказанных участниками VII пленума ЦС НДП, заслушал информацию первого секретаря Центрального Совета об итогах официального визита делегации Народно-демократической партии Узбекистана в КНР. Обсуждены вопросы об опыте Каракалпакского республиканского совета НДП Узбекистана по взаимодействию с членами партии — депутатами Республики Узбекистан и Республики Каракалпакстан, записка отдела внутрипартийной работы ЦС НДП «О работе Бухарской областной парторганизации по росту и улучшению качественного состава рядов НДП Узбекистана».

19 АВГУСТА. Состоялось заседание Политисполкома Центрального Совета НДП Узбекистана. На нем был рассмотрен опыт работы партийных организаций Джизакской области по пропаганде и реализации Программы и Устава Народно-демократической партии Узбекистана. Обсужден проект документа, подготовленный рабочей группой ЦС НДП Узбекистана по разработке Идеологии национальной независимости. На заседании были рассмотрены также проект Почетной грамоты НДП Узбекистана, вопросы о повышении эффективности работы партии среди молодежи, о финансовом положении партийных организаций в Самаркандской и Навоийской областях.

Политисполком утвердил новую структуру редакции и состав редколлегии газеты «Узбекистон овози», определил конкретные меры по оказанию финансовой помощи газетам «Узбекистон овози» и «Голос Узбекистана».

27 АВГУСТА. Опубликовано праздничное поздравление Политисполкома ЦС НДП Узбекистана членам партии, всем гражданам республики по случаю Дня независимости.

АВГУСТ. В Центральном Совете НДП Узбекистана состоялась первая встреча членов клуба «Молодая общественная элита».

8 СЕНТЯБРЯ. Состоялось внеочередное заседание Политисполкома ЦС НДП Узбекистана. На нем были обсуждены задачи советов и организаций партии по пропаганде итогов XIII сессии Верховного Совета и основных положений книги Президента страны И.А. Каримова «Узбекистан — собственная модель перехода на рыночные отношения».

9 СЕНТЯБРЯ. В ЦС НДП Узбекистана была принята делегация Компартии Китая. Гостям было рассказано о мерах, осуществляемых в стране под руководством Президента Республики Узбекистан И. А. Каримова по укреплению назависимости, о ходе политических, экономических и правовых реформ, преобразованиях в духовной сфере, мерах по социальной защите населения.

20 СЕНТЯБРЯ. Состоялся VIII пленум ЦС НДП Узбекистана. На нем рассмотрены вопросы «О задачах организаций Народно-демократической партии, вытекающих из речи Президента республики И. А. Каримова на XIII сессии Верховного Совета «О приоритетах экономической политики Узбекистана» и «О позиции Народно-демократической партии Узбекистана в разработке Идеологии национальной независимости».

21 СЕНТЯБРЯ. Посол Российской Федерации в Узбекистане Ф. Ф. Сидорский посетил Центральный Совет НДП Узбекистана. Во время беседы гость был ознакомлен с деятельностью НДП по претворению в жизнь приоритетных направлений экономической политики, проводимой Президентом Узбекистана И. А. Каримовым, о роли партии в формировании Идеологии национальной независимости.

15 ОКТЯБРЯ. Опубликовано Обращение Политисполкома ЦС НДП Узбекистана к членам партии, ко всем гражданам республики с призывом принять активное участие в общенародном хашаре, который развернулся на хлопковых полях.

21 ОКТЯБРЯ. В ЦС НДП Узбекистана был принят Чрезвычайный и Полномочный Посол СРВ в Республике Узбекистан господин Нгуен Ван Дак по его просьбе. Гость был проинформирован об итогах VIII пленума ЦС НДПУ, о месте и роли организаций Народно-демократической партии в становлении демократического правового государства в Узбекистане, а также о деятельности и текущих задачах партии.

29 ОКТЯБРЯ. Опубликовано поздравление Политисполкома ЦС НДП Узбекистана организациям и всем членам партии в связи со второй годовщиной со дня ее образования.

ОКТЯБРЬ. Политисполком ЦС НДП Узбекистана и президиум Академии наук Республики Узбекистан приняли совместное постановление о проведении в стране Дней науки, посвященных 50-летию Академии наук и второй годовщине образования НДП Узбекистана.

ОКТЯБРЬ. В учебном центре ЦС НДП Узбекистана прошло обучение первой группы слушателей — первых секретарей ряда городских и районных советов НДП.

1 НОЯБРЯ. В ЦС НДП состоялся прием группы активистов партии по случаю второй годовщины со дня образования Народно-демократической партии Узбекистана.

15 ДЕКАБРЯ. Политисполком ЦС НДП Узбекистана рассмотрел результаты обсуждения в партийных организациях проекта Закона «О выборах в Олий Мажлис», обсудил вопрос о деятельности Сурхандарьинского областного совета партии по осуществлению программных целей НДП Узбекистана в сфере кадровой политики, о массово-политической работе Бектемирской районной парторганизации в трудовых коллективах и по месту жительства населения.

21 ДЕКАБРЯ. Опубликован Указ Президента Республики Узбекистан Ислама Каримова о награждении ряда сотрудников газеты «Узбекистон овози» в связи с 75-летием выхода ее первого номера.

22 ДЕКАБРЯ. Политисполком ЦС НДП Узбекистана определил задачи партийных организаций по изучению и пропаганде положений и выводов, изложенных в докладе Президента республики И. А. Каримова «Правовая гарантия нашего великого будущего» на торжественном собрании, по случаю первой годовщины Конституции Узбекистана.

23 ДЕКАБРЯ. Состоялось торжественное собрание, посвященное 75-летию газеты «Узбекистон овози».

24 ДЕКАБРЯ. Опубликовано поздравление Президента Республики Узбекистан И.А. Каримова творческому коллективу и читателям газеты «Узбекистон овози» по случаю ее 75-летия.

27 ДЕКАБРЯ. Состоялся IX пленум ЦС НДП Узбекистана, на котором обсужден вопрос о позиции Центрального Совета Народно-демократической партии Узбекистана и депутатской партийной группы в парламенте по вопросам, вносимым в повестку дня XIV сессии Верховного Совета республики.

Рассмотрены также итоги обсуждения проекта документа «О позиции Народно-демократической партии Узбекистана в разработке Идеологии национальной независимости».

(Продолжение следует)

Вести НДПУ

В ЭТИ ДНИ

Джизакский областной совет НДПУ принял постановление провести в честь 10-летия независимости Узбекистана во всех первичных партийных организациях открытые собрания с единой повесткой дня: «Работа по-новому, активность, инициатива — гарантии успеха».

* * *

Исполнительное бюро Ташкентского областного совета партии приняло решение поздравить и вручить памятные подарки детям, которым в юбилейную дату исполнится десять лет.

* * *

В связи с предстоящим 10-летием независимости Узбекистана Андижанский городской совет НДПУ провел в профессионально-техническом лицее, областном музыкально-драматическом театре, акционерном обществе «Андижанкиновидео» и других первичных парторганизациях беседы на тему: «Национальная идея — основа процветания Родины».

* * *

В г. Карши, в соответствии с договором между фондом Конрада Аденауэра и политическими партиями нашей страны, проведен семинар-совещание на тему: «Парламентская реформа — новый этап в политическом развитии Узбекистана». В течение двух дней его участники обменивались мнениями о роли политических партий в общественной жизни Узбекистана, политическом аспекте социально-экономических реформ, о предстоящей реформе парламента страны.

Руководитель регионального отделения фонда Конрада Аденауэра Вольфганг Шрайбер в своем выступлении особо отметил активное участие в работе семинара представителей НДП Узбекистана.

* * *

На пленуме Каршинского городского совета НДПУ обсужден вопрос об участии первичных партийных организаций в реализации решений III пленума Центрального Совета Народно-демократической партии Узбекистана. На пленуме также заслушана информация депутата Каршинского городского Кенгаша К. Шукурова, избранного от НДП, о его депутатской деятельности.

* * *

На семинарах секретарей первичных партийных организаций, проведенных партийными советами Бухарского и Пахтаабадского районов, рассмотрен вопрос о задачах парторганизаций в связи с выборами органов местного самоуправления.

* * *

Алтынкульский районный совет НДПУ совместно с районным комитетом женщин провел с представителями молодежи беседу за «круглым столом» о вреде алкоголизма и наркомании для здоровья человека.

* * *

Гиждуванский районный совет партии организовал в школе № 44 встречу, посвященную изучению Конституции Республики Узбекистан.

* * *

В лицее имени Аль-Хорезми Шаватского района состоялся литературный вечер, посвященный творчеству поэта Матназара Абдулхакима. Его подготовил и провел районный совет НДП Узбекистана.

Пресс-служба ЦС НДП Узбекистана

ТВОРИТЬ ДОБРО НИКОГДА НЕ ПОЗДНО

В этот день во дворе школы-интерната №98 имени Гафура Рашидова было особенно многолюдно. Шли последние приготовления к праздничным торжествам, посвященным Международному дню защиты детей. А под звуки карнаев и сурнаев к школе продолжали подходить нарядно одетые родители. Ведь среди 437 учащихся интерната есть дети из малообеспеченных семей разных районов столицы. И надо сказать, что к финишу учебного года они пришли с хорошими показателями, заняв первое место среди городских школ в конкурсе «Зеленый свет» и обеспечив себе участие в республиканском конкурсе.

Праздник начался под величавую мелодию Государственного гимна Республики Узбекистан. Вступительным словом его открыла директор школы-интерната Н.Р Каримова.

Слово предоставляется первому секретарю Шайхантохурского райсовета НДПУ, депутату Ташкентского городского Совета Х.Э. Бобоханову. Поздравив всех присутствующих с праздником, он отметил, что инициаторами его проведения выступили райсовет партии и первичная парторганизация махалли «Окилон» при спонсорской поддержке акционерного общества «Детский мир». Х. Бобоханов напомнил народную мудрость, что творить добро никогда не поздно и, пользуясь случаем, вручил школе-интернату письменные принадлежности, предназначенные для воспитанников. Десять учителей и воспитателей школы, вступивших в ряды НДПУ, получили в этот день из рук первого секретаря партийные билеты.

Б. ГАИБОВ, второй секретарь Шайхантохурского райсовета НДПУ

Партия и молодежь

ВАС ПРИГЛАШАЕТ «ИСТИКБОЛ»

Каждый раз, бывая на встречах в клубе «Истикбол», замечаю, что они радуют многих моих сверстников, для которых общение друг с другом, стремление жить в ногу со временем стали постоянной внутренней потребностью.

По пятницам в Центральном Совете Народно-демократической партии Узбекистана собираются молодые поэты, писатели, экономисты, психологи, юристы — словом, молодые лидеры, стремящиеся изменить жизнь к лучшему.

Инициаторы создания молодежного клуба ставили перед собой задачу — через неправительственную некоммерческую организацию вовлекать молодежь в процесс социального творчества, повышать ее политическую активность, находить и объединять единомышленников, не равнодушных к тем переменам, которые происходят в стране.

В уставе клуба «Истикбол» записано: «Выявлять в молодежной среде потенциальных общественных лидеров, социально активных молодых людей, оказывать им содействие в политической, экономической и профессиональной подготовке». Исходя из этого, встречи, конференции, семинары-тренинги, дискуссии, проводимые в клубе, нацелены прежде всего на то, чтобы выявлять проблемы, волнующие молодых людей, оказывать содействие в их решении.

Одно из направлений деятельности клуба — обучение юношей и девушек качествам лидера. На заседаниях секции «Молодые лидеры» сама обстановка, дискуссии и диалоги помогают обрести навыки ораторского искусства, способствуют развитию культуры речи, и для многих молодых людей могут стать точкой отсчета в их будущей карьере. А главное, что эти занятия позволяют юношам и девушкам найти свое место в жизни, адаптироваться в современных условиях.

Достаточно вспомнить деловую игру «Парламент», участники которой становятся «депутатами», «руководителями исполнительных органов власти», «председателями депутатских фракций». Часть предложений, выдвинутых ими в ходе обсуждения бюджета страны, законопроектов, касающихся молодежи, на мой взгляд, представляет интерес для нашего действующего парламента. Вот почему при клубе «Истикбол» существует «банк молодежных идей». В него заносятся наиболее интересные предложения по вопросам трудоустройства молодежи, проблемам преступности среди несовершеннолетних, молодой семьи и т.д.

Еще одной важной стороной деятельности клуба являются просветительские мероприятия. На днях в Центральном Совете НДПУ состоялась очередная встреча членов «Истикбола». Ее организаторами стали представители творческой молодежи. Тема «Трудный путь творчества» привлекла многих деятелей кино, театра, танцевального искусства.

В своих выступлениях они отмечали, что становление творческой личности во многом зависит от той среды, куда попадает молодой актер. Рассказ актрисы Юлдузхон Хамидовой о ее первых шагах в кино не оставил в зале равнодушных, равно как и информация менеджера Молодежного театра Узбекистана Наргизы Маматовой о пластическом шоу, подготовленном творческим коллективом для участия в международном театральном проекте «Мир без наркотиков».

Одна из встреч подарила ее участникам незабываемые минуты общения с национальным классическим танцем. На сей раз его представляли заслуженные артисты Узбекистана Дилбархон Юнусова, Гульнара Низамова, Розия Адамбаева — солисты ансамбля «Етти гузал», презентация которого состоялась недавно в объединении «Узбекракс».

Еще одно из заседаний клуба преследовало цель познакомить будущих политиков с деятельностью неправительственных некоммерческих организаций, помочь им создать свои аналогичные структуры. Клуб собрал практиков, аналитиков, экспертов, которым есть что сказать по этому актуальному для нашего общества вопросу. Деловые игры «Как создать ННО?», «Рейтинг ННО» и другие приблизили участников к тем конкретным проблемам, которые неизбежно встают перед каждым, кто начинает свое дело. На главный вопрос, обозначенный в теме встречи «Неправительственные организации для молодежи» с честью ответили представители республиканских фондов «Умид», «Устоз», «Махалля», фонда имени Улугбека, центра «Оила» и Центра содействия бизнесу. Примечательно, что в обсуждении этих вопросов приняли активное участие журналисты радиоканала «Ёшлар», радиостанции «Ахборот», газет «Время и мы», «Туркистон», «Узбекистон овози» и «Голоса Узбекистана».

Партийные советы различных уровней уже не первый год занимаются молодежными проблемами. Но сегодня на первый план выходит необходимость повышения политической активности молодежи и ее непосредственного участия в происходящих в обществе переменах. Один из путей к этому — становление новых общественных формирований, работающих на молодежь, будь то молодежный центр, творческий союз, деловая ассоциация, словом, неправительственная организация, которая способна взяться за решение проблем молодой семьи — жилищных, занятости, а порой — чисто психологических, которые нередко возникают у людей в этом возрасте.

Спектр интересов молодежи весьма широк. Поэтому необходимо, чтобы такие неправительственные некоммерческие организации, как клуб «Истикбол», объединяя юношей и девушек, активно способствовали углублению демократических процессов в стране.

Феруза ИСАКОВА, магистр первого курса исторического факультета Национального университета Узбекистана, член клуба «Истикбол»

«ФОРД» СПЕШИТ НА ПОМОЩЬ

Жителей города Фергана стали обслуживать машины скорой помощи марки «Форд». На этих современных машинах скорой помощи можно оказывать первую медицинскую помощь больным и в процессе передвижения.

— С помощью этих современных машин скорой помощи мы создали специальные оперативные группы кардиологии и реанимации, — говорит главный врач Ферганского городского отделения скорой медицинской помощи А. Ниязов. — Это создаст удобства в повышении качества и авторитета медицинского обслуживания населения. Да и современные «автоамбулансы» оборудованы так, что могут держать под постоянным контролем здоровье больного и одновременно оказывать необходимую практическую помощь.

Р. КАМОЛОВ (УзА)

Взгляд на проблему

ДОХОД С ПОМОЙКИ

Каждому понятно, что сбор и вывоз пищевых отходов и бытового мусора — дело необходимое. И, как показала практика, довольно выгодное.

Вроде бы не так давно в жилых массивах и махаллях появились охраняемые мусоросборные площадки. А мы уже привыкли к их опрятному виду, порядку, всему тому, что отличает их от прежних зловонных помоек.

Впрочем, электрическое освещение, водопровод, сторожевую будку здешние труженики столь же быстро научились использовать в личных целях. Многие площадки они превратили в неофициальные автомойки, автостоянки, химчистки... И с этих «левых» доходов налоги, естественно, никто не платит.

Сложившуюся порочную ситуацию решили взять под контроль в дирекции единого заказчика санитарной очистки Чиланзарского района Ташкента.

Вот что рассказал заместитель руководителя этой организации **Абдуманноп Гафарович АРИПОВ:**

— В нашем районе 40 охраняемых мусоросборных площадок. И на каждой из них трудятся по 2-3 оператора-мойщика. Они обязаны следить за чистотой на этих объектах, охранять дорогостоящие контейнеры, вести журнал, в котором надо отмечать, сколько контейнеров вывезли автомобили АТП «Чиланзарспецтранс».

— Абдуманноп Гафарович, раз уж вы заговорили о журнале... На одной из площадок операторы мне сказали, что зачастую вынуждены приписывать количество вывезенных контейнеров, чтобы водители не требовали от них сортировки мусора. В смысле: пищевые отходы отдельно, тряпки отдельно и т.д. Не приходится ли вам из-за этих приписок платить лишние деньги спецтрансу?

— Нет, деньги мы считать умеем. Согласно заключенному между нами договору, количество вывезенного мусора определяется соответственно установленному нормативу. Там сказано четко: на одного человека, проживающего в многоэтажке ежесуточно приходится 870 граммов отходов, а в частном секторе — 1370 граммов. Зная вместимость наших контейнеров (от 300 до 500 кг) легко рассчитать, сколько денег надо ежемесячно платить «Чиланзарспецтрансу». А от приписок страдаем не мы, а руководство спецтранса, которое переплачивает своим водителям за вывоз «липовых» контейнеров.

Что же касается сортировки мусора, то в этом заинтересованы прежде всего сами операторы. Ведь макулатуру, тряпье, бутылки и пластмассу они могут сдавать в приемные пункты. Сколько денег можно на этом заработать — их личное дело.

— Дорого ли обходится содержание охраняемых мусоросборных площадок?

— Судите сами. Если здесь по два-три человека (а на нашем попечении, как я уже говорил, 40 площадок) и зарплата каждого из них в среднем 7600 сумов, то более 10 миллионов сумов в год уходит только на оплату труда. Кроме того, за электроэнергию, воду, канализацию приходится платить около 4 миллионов сумов.

— Но ведь все эти расходы покрываются за счет жильцов. Они же вносят плату за вывоз мусора...

— Совершенно верно. Но даже эти расходы при желании можно свести к нулю.

— Каким, интересно, образом?

— Сдать площадки в аренду самим операторам. Такой опыт у нас уже есть. Работники 25 мусоросборников подписали с нами договоры, в соответствии с которыми арендаторы ежегодно вносят в нашу кассу 156 тысяч сумов. Сами оплачивают электроэнергию и коммунальные услуги...

— А что получают взамен?

— Они могут на территории площадки открыть мастерские, например, сапожные, организовать автомойку и платную стоянку автомашин, в общем, делать все, что угодно, кроме продажи продовольственных товаров, открытия кафе, закусочных...

Сама по себе эта идея, конечно же, неплохая. Во всяком случае, дирекция, безусловно, остается в выигрыше. Мало того, что не нужны будут затраты на содержание мусоросборных площадок, так еще и прибыль от их сдачи в аренду сложится немалая.

Только вот захотят ли сами операторы-мойщики работать на таких условиях. Ведь 156 тысяч в год — сумма довольно ощутимая, да еще и налоги платить придется. Не получится ли так, что столь большие выплаты станут тормозом на пути хорошего, нужного дела?

Александр АРИСТОВ

Зарубежный калейдоскоп

САРА ЕСТ ЛОЖКИ И ВИЛКИ

Австралийка Сара Вудворт — самая несчастная девочка на свете.

За юной толстушкой постоянно следят мама и няня, ни на секунду не выпуская ее из своего поля зрения. А все дело в том, что Сара страдает редкой болезнью. Она ест все, что попадается ей на глаза. И цветы, и камни, и пульты дистанционного управления, а также гвозди, электрические лампочки, объедки с помойки, электрические провода, ложки с вилками... Лекарства от ее недуга врачи пока еще не изобрели.

ВОДКУ ОТОДВИНУЛИ

Из 21-миллионного населения Малайзии больше половины мусульмане.

С мая на северо-востоке страны вступил в силу сухой закон. Соблюдение его касается не только мусульман, но и всех жителей северо-восточных штатов. Отныне алкоголь исчезнет из всех ресторанов, кафе и баров. Пропустить рюмку можно будет втихаря и только у себя дома или на юго-востоке страны.

ПРОСЯТ ЛЮБУЮ РАБОТУ

Чтобы не умереть с голоду, жители Пакистана вынуждены выполнять работу, которую раньше делали только ослы.

Например, для строительства плотины в пустыне Тар крестьяне деревни Раадкуа доставляют стройматериалы на собственной спине. Ранее для тех же операций использовали исключительно вьючных животных.

СУП ИЗ СОСЕДСКИХ КАНАРЕЕК

Житель румынского города Яссы получил 10 лет тюрьмы за то, что украл у соседа 27 канареек и сварил из них суп.

В свое оправдание Джордже Якоб сказал только то, что птицы свели его с ума своим пением. Все они начинали разом голосить по утрам и не давали Джордже спать.

ВРЕДНЫЙ ТЕЛЕФОН

Во время операции на брюшной полости гонконгский хирург разговаривал по мобильнику с другом и, отвлекаясь, повредил пациенту стенки кишечника.

Больной обвинил врача в халатности и потребовал наказания. Администрация клиники посчитала, что действия хирурга все же не были умышленными, и на 5 лет лишила доктора прибавки к зарплате.

По материалам печати подготовила А. ПЕРЧЕНКО

Право и нарушители

С ТАКОЙ МУКОЙ СПЛОШНАЯ МУКА

Не перестаешь удивляться, как все-таки некоторые деляги ухитряются обжигаться на одном и том же. Уже не раз говорилось о любителях поживиться, которые, имея в наличии свое транспортное средство, но не имея лицензии, занимаются частным извозом. Не так давно такой вот любитель легкого барыша был задержан оперативными работниками Управления по борьбе с правонарушениями в налоговой сфере (УПБНС) Хорезмской области в Хазараспском районе.

Самаркандец Икром Гафуров приобрел автобус «Икарус» (госномер 14 G 5146) и решил без специальной лицензии заняться перевозкой пассажиров. И если бы только это. В его автобусе налоговики обнаружили 369 мешков с мукой общей стоимостью более 2 миллионов сумов, принадлежащей пассажиру автобуса С. Гаффарову, который намеревался с выгодой для себя перепродать ее. Операция с мукой не удалась. По факту правонарушения возбуждено уголовное дело.

Теперь всем участникам этой истории придется отвечать по закону. Вот так мука в одночасье обернулась сплошной мукой.

ОПЕРАЦИЯ «СНАБЖЕНЕЦ»

Не в меру ретивый житель Балыкчинского района Андижанской области Акромжон Мирзаев действовал с размахом. Надо сказать, что работал Мирзаев в должности начальника отдела снабжения и сбыта АО «Баликчи нотукма матолар ишлаб чикариш», занимающегося изготовлением нетканых материалов. Жизнь человека, честно выполняющего свои обязанности, видимо, претила нашему герою, и он решил провернуть незаконную «операцию». По документам, выданным его акционерному обществу объединением «Пахтасаноатсотиш», он получил в АО «Кôсонсой пахта толаси» свыше 50 тонн хлопковолокна. Продав такое количество волокна, он присвоил 6,5 миллиона сумов.

Во время оперативных действий, проведенных работниками Управления по борьбе с правонарушениями в налоговой сфере Андижанской области, выяснилось, что Мирзаев, войдя в сговор с председателем АО «Косонсой пахта толаси» М. Жалоловым, товароведами М. Бобоевым и М. Жураевым, начальником торговли готовой продукции О. Киргизовым, составил липовый акт о приеме и сдаче хлопковолокна. Вся сумма, полученная Мирзаевым от незаконной продажи сырья, изъята в качестве вещественных доказательств. Неудачливый снабженец и «компания» привлечены к уголовной ответственности.

«БИЗНЕС» НА УДОБРЕНИЯХ

Получив информацию о незаконном вывозе со склада АО «Агрокиметаъминот», расположенного в Джизакском районе, большой партии минеральных удобрений, работники УПБНС области задержали на территории коллективного хозяйства имени Улугбека автомашину «КамАЗ» с десятью тоннами аммиачной селитры, которые, якобы, принадлежали жителю Бахмальского района Шавкату Тилавову.

Оперативники выяснили, что Тилавов, договорившись с руководителем акционерного общества У. Муллажоновым, получил по фальшивым документам, оформленным на фермерское хозяйство «Ташаббус», большое количество минеральных удобрений. Во время проверки документации на свет выплыли факты грубейшего нарушения закона. Так, в частности, вездесущий Тилавов при содействии заведующего складом АО «Агрокиметаъминот» Ф. Бобомурадова получил по липовым документам на имя фермерского хозяйства «Ташаббус» 37 тонн минеральных удобрений и расхитил их.

Неудивительно, что при проверке склада у Бобомурадова была обнаружена крупная недостача — 75 тонн минеральных удобрений пяти видов на 1,4 миллиона сумов. Все участники минерально-аммиачной «эпопеи» привлекаются к ответственности. А ценное для дехкан и фермеров сырье, изъятое оперативниками налоговой службы, теперь уж не уйдет «налево», а направится по прямому назначению.

КРИВДА ИЗ «ПРАВДЫ»

Гражданин Т. Хидиров жил на территории коллективного хозяйства «Хакикат» («Правда») Сырдарьинского района. Вместо того чтобы честно зарабатывать свой хлеб, он решил пойти по кривой и скользкой дорожке правонарушений. Для начала он наладил у себя дома нелегальное производство хлопкового масла и привлек к этому сомнительному «предприятию» неких У. Атаева, Т. Латипова и И. Махмудова.

Но развернуться новоявленным «бизнесменам» не дали оперативники налоговой службы. Они изъяли у правонарушителей 130 литров не пригодного к употреблению хлопкового масла, 2 тонны жмыха, 8 тонн хлопковых семян, обработанных химикатами (!). Всего же у Хидирова было найдено более 11 тонн хлопковых семян.

Нарушители ради сиюминутной выгоды идут даже на то, чтобы травить своих односельчан маслом, изготовленным из опасного сырья. Все они привлечены к уголовной ответственности, их ждет суровое наказание.

Н. МАКСИМОВА (Подготовлено по информации пресс-службы Государственного налогового Комитета Узбекистана)

ТЕЛЕВИДЕНИЕ

ПОНЕДЕЛЬНИК, 11

УзТВ I

6.00 «Ассалом, Ўзбекистон».
8.00-8.45 «Тахлилнома».
8.45, 17.55 ТВ-маркет.
8.50 «Муҳаббат соғинчи». Музыкальная программа.
9.25, 11.20 ТВ- метео.
9.30 Мультфильм.
9.35 «Мир искусства».
10.00, 12.00, 14.00, 18.00 НОВОСТИ.
В ДНИ ЛЕТНИХ КАНИКУЛ:
10.05 «Сказка про влюбленного маляра». Художественный фильм.
11.25 Концерт.
11.50 ТВ-анонс.
12.05 «Клуб Шахрух».
12.35 «Олтин тож». Телевизионная игра.
13.00 Эстрадные мелодии.
13.25 «Олам». Телеальманах.
14.10 ТВ -1 представляет.
14.25 «Сельская жизнь».
14.40 Студия «Зиё» представляет: «Эътиқод мустаҳкамлиги йўлида».
15.10 Дневной сеанс: : «Пено». Художественный фильм.
16.30 ТВ-анонс.
16.35 «Бу ажиб фасл». Телеальманах.
17.05 На экране - телесериал. «Қалбим чечаги». 6-я серия.
18.10 «Гражданин Узбекистана».
18.25 ТВ-клип.
18.35 «Подробности».
18.50 «Счастливый случай». Телепотерея.
19.25, 19.55, 20.25, 21.00, 21.35 РЕКЛАМА
19.30 «Ахборот» (рус.)
20.00 Вечерние сказки.
20.15 «Биржевые и банковские вести».
20.30 «Ахборот».
21.05 «Қалбингиз қўшиққа тўлсин». Музыкальная программа.
21.40 «Толеи ёруг одамлар».
21.50 Торжественное открытие международного турнира по теннису среди женщин Sanex WTA «Tashkent Open». Репортаж с теннисного стадиона «Динамо» (В записи).
22.20 Программа «Маъноний».
23.10 Дневник международного турнира по теннису.
23.20 «Ахборот».
23.55-24.00 Символы Родины.

УзТВ II

Вниманию телезрителей! В связи с профилактикой на телеканале «Ёшлар» в понедельник, 11 июня трансляция передач телеканала начнется в 17.00 часов.
17.00 Программа передач.
17.05 Почта «Нового поколения».
17.25 Спортивный еженедельник.
17.40 «Быстро погасшие звезды».
18.00 Золотое наследие.
18.05 Голос молодежи.
18.25 Ўзбегим қураши.
18.45 Вечерние мелодии.
18.55, 21.55 «ТВ-метео».
19.00 «Давр». Информационная программа.
19.30 ТВ-анонс и анекдоты от Эколаш.
19.35 Международный турнир по теннису среди женщин Sanex WTA «Tashkent Open». Репортаж с теннисного стадиона «Динамо» (В записи).
21.00 Музыкальные минуты.
21.05, 21.45, 22.30 Реклама.
21.10 «Лафз». Телевизионный художественный фильм. 1-я серия.
21.50 Золотое наследие.
22.00 «Давр». Информационная программа.
22.30 Ночные мелодии и анекдоты от Эколаш.
22.40 «Даллас». Телесериал.
23.25 «Давр». Информационная программа.
23.40 Спорт на телеканале «Ёшлар»: Интерфутбол.
1.15-1.20 «Спокойной ночи!»

УзТВ III

17.20 Программа передач.
17.25 Сериал на ТТВ. «Санта-Барбара».
18.10 «Музыкальная гостиная».
18.30, 21.00 «Пойтахт». Информационная программа.
18.50 «С любовью к вам».
19.10, 20.05 Телегазета «Экспресс».
19.25 «I° 36, 6». Музыкально-развлекательная программа.
20.20 «Табриклаймиз-кутлаймиз».
21.25, 22.10 «Ўзбегим навоси».
21.55 «Авто-news».
22.40 Сериал на ТТВ. «Селеста».
23.25 Мелодии и реклама.
23.40-23.45 «Спокойной ночи, мой город!»

УзТВ IV

15.00-15.55 ТУРЕЦКОЕ ТЕЛЕВИДЕНИЕ
15.55 Программа передач.
16.00 «Вести».
16.20 «Морена Клара». Сериал.
17.10 «Сегодня в мире». Информационная программа.
17.15 «Болалар куйлагандa».
17.20 В гостях у М. Евдокимова.
17.55 «Парижский антиквар». Сериал. 1-2 серии.
0.00 «Время».
20.30 «Бизнес-ревю».
20.40 «Шальные деньги». Сериал.
21.30 «Немецкая волна на ТВ-4».
21.50 «Клип-антракт».
22.05 Кинематограф: «Кома». Художественный фильм.
23.50 «Ахборот» (рус.)
00.15 «Спокойной ночи!»

30-й канал

17.55 гача профилактика ишлари
17.55 Дастурнинг очилиши.
18.00 «Дерзкие и красивые», телесериал.
18.25 «Киновечер на 30-м»: «6 дней, 7 ночей», прикл. Фильм. В гл.ролях Х.Форд, Э. Хеч.
20.05 «Ошикона», мусиқий дастури.
20 10 «Теле-хамкор», фойдали газета. Метеохабар.
20.40 «Клип-совга», телетабрикнома.
21.30 «Киновечер на 30-м»: «Детектив Нэш Бриджес», детектив.
23.15 Вечер юмора на 30-м: «Скрытой камерой», юмористический сериал.

ОРТ

5.00 Телеканал «Доброе утро».
8.00 Новости.
8.15 «Воздушные замки». Сериал.
9.15 Что? Где? Когда?
10.30 «С легким паром!» В гостях у Михаила Евдокимова.
11.00 Новости.
11.15 Телеканал «Добрый день».
12.15 Светлана Дружинина и Анатолий Кузнецов в комедии «За витриной универмага».
14.00 Новости (с сурдопереводом).
14.20 Звездный час.
14.45 ...До шестнадцати и старше.
15.20 Мультсериал «Покемон».
15.45 «Ералаш».
15.55 «Воздушные замки». Сериал.
17.00 Вечерние новости (с сурдопереводом).
17.25 «Вселенский потоп» Спецрепортаж.
17.45 Жди меня.
18.40 «Кто хочет стать миллионером?» Телеигра.
19.45 Спокойной ночи, малыши!
20.00 Время.
20.50 Сериал «Секретные материалы» («X-files»).
22.35 «Серебряный шар». Михаил Жаров. Ведущий - В.Вульф.
23.20 «На футболе» с Виктором Гусевым.
0.00 Ночные новости.
0.15 Сериал «Человек ниоткуда».

РТР

5.00, 6.00, 7.00, 8.00 ВЕСТИ.
5.15 «Мануэла». Телесериал.
5.50, 6.50 «Черным по белому».
6.15 СЕМЕЙНЫЕ НОВОСТИ.
6.25 «Телепузики». Программа для детей.
7.30 «Москва - Минск».
7.45 «Православный календарь».
7.50 «Дежурная часть».
8.15 Николай Караченцов, Владимир Стеклов, Борис Щербаков и Владимир Еремин в боевике «Криминальный квартет».
10.00 ВЕСТИ.
10.30 «Санта-Барбара». Телесериал.
11.30 «Селеста». Телесериал.
12.30 Новая «Старая квартира».
13.00 ВЕСТИ.
13.30 «Что хочет женщина». Ток-шоу с Кларой Новиковой и Еленой Яковлевой.
14.00 «Шальные деньги». Телесериал.
15.00 «Луиза Фернанда». Телесериал.
16.00 ВЕСТИ.
16.30 «Простые истины». Телесериал.
17.00 ПРЕМЬЕРА. Брук Лэнгтон в приключенческом сериале «Сеть».
18.00 «Комиссар Рекс». Телесериал.
19.00 ВЕСТИ.
19.30 ВЕСТИ - МОСКВА.
19.50 ВЕЧЕРНИЙ СЕАНС. ПРЕМЬЕРА. Боевик «База-2».
21.30 Михаил Жванецкий. «Простые вещи».
22.00 ВЕСТИ.
22.30 «Мир сегодня».
22.40 ПОДРОБНОСТИ.
22.50 ПОСЛЕДНИЙ СЕАНС. Сергей Шакуров, Ирина Мирошниченко и Михаил Боярский в комедии «Клюква в сахаре».
0.30 «Спорт за неделю».

ТВ 6

7.00 ДЕНЬ ЗА ДНЕМ.
7.45 Дорожный патруль.
8.00 ДЕНЬ ЗА ДНЕМ.
10.00 НОВОСТИ.
10.20 Итоги с Евгением Киселевым.
11.50 Сериал «Улицы разбитых фонарей - III». «Труп из Зоопарка».
12.55 Вкусная передача «ПАЛЬЧИКИ ОБЛИЖЕШЬ».
13.30 КАТАСТРОФЫ НЕДЕЛИ.
14.25 ДЕНЬ ЗА ДНЕМ.
16.00 СЕГОДНЯ с...
16.30 Сериал «В мире женщин».
17.40 ДИСК-канал с И. Легостаевым.
18.25 Юмористический сериал «Третья планета от Солнца».
19.00 «ВЫ–ОЧЕВИДЕЦ» с И. Усачевым.
19.45 Дорожный патруль.
20.00 «СЕГОДНЯ» с Андреем Норкиным.
20.45 Детективный сериал «След оборотня».
22:00 «СЕГОДНЯ» со Светланой Сорокиной.
22.40 ТУШИТЕ СВЕТ.
22.50 Сериал «Пси-фактор IV».
0.00 «СЕГОДНЯ» с Владимиром КАРА-МУРЗОЙ.
0.30 Театральный понедельник.
1.35 Дорожный патруль.

ВТОРНИК, 12

УзТВ I

6.00 «Ассалом, Ўзбекистон!»
8.00-8.35 «Ахборот».
8.35, 17.55 ТВ-маркет.
8.40 Обзор газет.
8.55 Звезды мирового кино.
9.10 «Пусть звучат веселые мелодии». Музыкальная программа.
9.35, 12.25 ТВ-метео.
9.40 «Люди свободного края».
10.00, 12.00, 14.00, 18.00 НОВОСТИ.
В ДНИ ЛЕТНИХ КАНИКУЛ:
10.05 «Миттивойлар оиласи». Кинопередача.
10.30 «Дедушка, Килиан и я». Художественный фильм.
11.50, 13.50 ТВ-анонс.
12.05 ТВ-клуб.
12.30 Программа «Маъноний».
13.20 «Пусть мир заполняется песней». Музыкальная программа.
14.10 «Яккама-якка жанг». Тэквандо.
14.35, 16.45 ТВ-клип.
14.45 «Веселый городок». Телевизионная игра.
15.15 Дневной сеанс: «Табор уходит в небо». Художественный фильм.
16.55 «Служу Отечеству».
18.10 Для детей. «Кичкинтоймиз-гижингтоймиз».
18.30 «Орзулар довони».
18.40 «Налоги и контроль».
18.55 «Золотое наследие».
19.10 «Собственность».
19.25, 19.55, 20.25, 21.00, 22.00 РЕКЛАМА.
19.30 «Ахборот» (рус.)
20.00 Вечерние сказки.
20.15 FCN «Новости Узбекистана» (англ.)
20.30 «Ахборот».
21.05 «Долзарб мавзу».
21.25 2001 год - Год матери и ребенка. «Онажон номинг дилимда». Музыкальная программа.
22.05 Дневник международного турнира по теннису.
22.15 «Гордость».
22.40 «Под градусом 23,5». Премьера телесериала. 1-я серия.
23.05 «Ахборот».
23.40-23.45 Символы Родины.

УзТВ II

8.55 Программа передач.
9.0 «Давр». Информационная программа.
9.20 Почта «Нового поколения».
9.35 Мультфильм.
9.45 «Ҳақиқат чеғараси». Телесериал. 19-я серия.
10.10 Спорт на телеканале «Ёшлар»: Теннис.
10.40 Голос молодежи.
11.00 «Даллас». Телесериал.
11.45 Одноклассник.
12.15 Спорт на телеканале «Ёшлар»: Интерфутбол.
13.50 «Лафз». Телевизионный художественный фильм. 1-я серия.
14.25 Студия «Новое поколение»: Для детей концерт.
14.40 Международный турнир по теннису среди женщин Sanex WTA «Tashkent Open».
18.55, 21.55 «ТВ-метео».
19.00 «Давр». Информационная программа.
19.30 ТВ-анонс и анекдоты от Эколаш.
19.35 Песни о любви.
19.45 Голос молодежи.
20.05 Музыкальные минуты.
20.15 Марди-майдон.
20.35, 21.15, 22.30 Реклама.
20.40 «Лафз». Телевизионный художественный фильм. 2-я серия.
21.20 Песня о Родине.
21.25 К 10-летию Независимости Республики Узбекистан. «Бунёдкорлик».
21.50 Золотое наследие.
22.00 «Давр». Информационная программа.
22.30 Ночные мелодии и анекдоты от Эколаш.
22.40 «Даллас». Телесериал.
23.25 «Давр». Информационная программа.
23.40 Спорт на телеканале «Ёшлар»: Чемпионат мира по снукеру.
0.20-0.25 «Спокойной ночи!»

УзТВ III

17.20 Программа передач.
17.25 Сериал на ТТВ. «Санта-Барбара».
18.10 «Медицина для Вас».
18.30, 21.00 «Пойтахт». Информационная программа.
18.50 «С любовью к вам».
19.10, 20.05 Телегазета «Экспресс».
19.25 «I° 36, 6». Музыкально-развлекательная программа.
20.20 «Табриклаймиз-кутлаймиз».
21.25, 22.25 «Ўзбегим навоси».
21.55 «Хонадонингиз осойишта бўлсин».
22.55 Сериал на ТТВ. «Селеста».
23.40 Мелодии и реклама.
23.55-00.00 «Спокойной ночи, мой город!»

УзТВ IV

15.00-15.55 ТУРЕЦКОЕ ТЕЛЕВИДЕНИЕ
15.55 Программа передач.
16.00 «Вести».
16.20 «Морена Клара». Сериал.
17.10 «Сегодня в мире». Информационная программа.
17.20 «Х-Спорт».
17.35 CFI представляет: Концертная программа с участием Мишель Сарду. 1-я часть.
18.05 «Шальные деньги». Сериал.
18.55 «Парижский антиквар». Сериал. 3-я серия.
20.00 «Время»
20.35 «КВН-2001».
22.45 «Бизнес-ревю».
22.50 «Клип-антракт».
23.00 Кинематограф: «Достопочтенный джентльмен». Художественный фильм.
00.40 «Ахборот» (рус.)
1.05 «Спокойной ночи!»

30-й канал

09.00 Дастурнинг очилиши
09.05 «Теле-хамкор», фойдали газета. Метеохабар
09.30 Детский час на 30-м.
10.30 «Мир боевых искусств», спортивная программа.
11.00 Премьера на 30-м: «Дарма и Грег», юмористический сериал.
11.30 «Телехамкор», фойдали газета.
17.30 Дастуринг очилиши.
17.35 «Икс-мен», мультсериал.
18.00 «Дерзкие и красивые» , телесериал
18.30 «Киновечер на 30-м: «Наследницы», мелодрама. (Россия, 2001 г.)
20.05 «Ошикона», мусиқий дастури
20.10 «Теле-хамкор», фойдали газета. Метеохабар.
20.40 «Клип-совга», телетабрикнома
21.30 «Киновечер на 30-м»: «Доспехи бога», остросюжетная комедия. В гл.роли Джеки Чан.
23.15 Документальное кино на 30-м: «Таймслот», документальный сериал.

ОРТ

5.55 Новости.
6.15 Тамара Семина и Петр Вельяминов в фильме «Дым отечества».
7.45 Вкусные истории.
7.50 Утренняя звезда.
8.40 Сокровища Кремля.
9.00 Новости.
9.10 «Нам - 50». Праздничный выпуск программы «С легким паром!»
11.05 Дневной киносеанс. Подвиги разведчика Чадьярова в приключенческом фильме «Маньчжурский вариант».
12.35 Концерт Александра Малинина.
14.00 Новости (с сурдопереводом).
14.10 Анатолий Кузнецов, Александр Калягин в детективе «Ключ».
15.15 «И все поют стихи Булата».
17.00 Вечерние новости (с сурдопереводом).
17.10 Суши весла... Комедия «Особенности национальной рыбалки».
18.55 Многосерийный детектив «Парижский антиквар».
20.00 Время.
20.35 КВН-2001.
22.45 Премьера первого канала. Алексей Петренко в фильме «Послушай, не идет ли дождь».

РТР

7.00 «Однажды у синего моря», «История кота со всеми вытекающими последствиями». Мультфильмы.
7.10 Марина Ладынина, Нина Гребешкова и Леонид Галлис в фильме Ивана Пырьева «Испытание верности».
9.05 ДОБРОЕ УТРО, СТРАНА!
9.55 «Бабы, вперед...». Концертная программа Елены Степаненко.
11.55 «Борис Ельцин. Другая жизнь». Документальный фильм.
13.00 ВЕСТИ.
13.20 «Том и Джерри». Мультсериал.
13.30 Дмитрий Харатьян, Сергей Жигунов, Людмила Гурченко и Кристина Орбакайте в фильме «Виват, гардемарины!».
16.05 Дмитрий Харатьян, Александр Домогаров и Михаил Мамаев в фильме «Гардемарины - 3».
18.05 ПРЕМЬЕРА. «Владимир Путин. Високосный год». Документальный фильм.
19.00 ВЕСТИ.
19.30 Джулия Ормонд, Олег Меньшиков, Владимир Ильин, Алексей Петренко и Марина Неелова в фильме Никиты Михалкова «Сибирский цирюльник».
22.55 «Святое дело». Документальный фильм Никиты Михалкова.
23.20 «Песни нашего века».
1.10 ПРЕМЬЕРА. «Надежда». Документальный фильм.

ТВ 6

8.10 Дорожный патруль.
8.25 КИНОТЕАТР ТВ 6. Борис Бабочкин в фильме «Чапаев».
10.05 «Х-ФАКТОР».
10.40 «Шоу Бенни Хилла».
11.45 ТЕЛЕМАГАЗИН.
12.10 Сериал «Улицы разбитых фонарей - III»: «Он один из нас».
13.10 ТЕЛЕМАГАЗИН.
13.25 «Крутятся диски».
14.15 ДЕНЬ ЗА ДНЕМ.
16.00 «СЕГОДНЯ» с Вячеславом КРИСКЕВИЧЕМ»
16.30 ТЕЛЕМАГАЗИН.
16.45Интернет-программа «СЕТЬ»
17.30 КИНО БЕЗ ГРАНИЦ. Такеши Китано в фильме «Кикуджиро».
19.45 Дорожный патруль.
20.00 «СЕГОДНЯ» с Марианной МАКСИМОВСКОЙ».
20.45 КИНОТЕАТР ТВ 6. Дэвид Хасселхофф в фильме «Наследство».
22.50 «ИНТЕРЕСНОЕ КИНО: Светлана Дружинина и ее гардемарины». Программа Бориса Бермана и Ильдара Жандарева».
23.45 Дорожный патруль.
23.55 КИНОТЕАТР ТВ 6. Триллер «Логово змея».

СРЕДА, 13

УзТВ I

6.00 «Ассалом, Ўзбекистон!»
8.00-8.35 «Ахборот».
8.35, 17.55 ТВ-маркет.
8.40 Обзор газет.
8.55 Наши великие предки : «Узбектелефильм» представляет: «Имом Мотуридий».
9.15 «Композиторы Узбекистана». Музыкальная программа.
9.35, 12.25 ТВ-метео.
9.40 Мультфильм.
9.50 «Шаги медицины».
10.00, 12.00, 14.00, 18.00 НОВОСТИ.
10.05 «Уроки алфавита».
В ДНИ ЛЕТНИХ КАНИКУЛ:
10.25 Мультсериал.
11.40 «Саньат гунчалари».
12.05 «На пути совершенства».
12.30 «Ўхшаш чеҳралар».
12.50 «Под градусом 23,5». Телесериал.
13.15 «Даврани кенгроқ олинг». Музыкальная программа.
13.50, 16.45 ТВ-анонс.
14.10 «Знание-ринг».
14.30 «Остонаси тиллодан».
14.55 ТВ-клип.
15.05 Дневной сеанс: «Приключения на берегах Онтарио». Художественный фильм.
16.35 «На крыльях мечты».
16.50 «Наво таралсин». Концерт.
17.10 На экране -телесериал. «Қалбим чечаги». 7-я серия.
18.10 «Инвестиция».
18.20 «Аёл -дунёни тебратар». Художественно-публицистическая передача.
18.35 «Зумраша». Юмористический киножурнал.
18.45 «Бадиий кенгашдан сўнг».
19.05 «Эл тинчлиги йўлида».
19.25, 19.55, 20.25, 21.00, 21.35 РЕКЛАМА.
19.30 «Ахборот» (рус.)
20.00 Вечерние сказки.
20.15 «Қуплига нима етсин».
20.30 «Ахборот».
21.05 «Воспевая Родину». Музыкальная программа.
21.40 «Толеи ёруг одамлар».
21.50 Дневник международного турнира по теннису.
22.00 «Фуқаролик жамияти сари».
22.15 «Олам». Телеальманах.
22.50 Чемпионат Узбекистана по футболу. «Пахтакор «- «Андижан».
23.35 «Ахборот».
00.10-00.15 Символы Родины.

УзТВ II

8.55 Программа передач.
9.00 «Давр». Информационная программа.
9.15 Студия «Новое поколение»: Для детей концерт.
9.30, 10.25, 12.00 Музыкальные минуты.
9.40 «Ҳақиқат чеғараси». Телесериал. 20-я серия.
10.05 Студия «Новое поколение»: «Мир и дети».
10.35 Быстро погасшие звезды.
10.55 Кинопрезент.
11.15 «Даллас». Телесериал.
12.10 Детский экран. «Радуга надежд».
13.15 Голос молодежи.
13.35 «Лафз». Телевизионный художественный фильм. 2-я серия.
14.10 Автосалтанат.
14.25 «Старинные мелодии». Музыкальная программа.
14.40 Международный турнир по теннису среди женщин Sanex WTA «Tashkent Open».
18.55, 21.55 «ТВ-метео».
19.00 «Давр». Информационная программа.
19.30 ТВ-анонс и анекдоты от Эколаш.
19.35 Сийрат.
19.55, 20.55, 22.30 Реклама.
20.00 Спорт – лото.
20.10 «Очил дастурхон».
20.25 Мелодии молодости.
20.35 «Смысл».
21.00 Программа «Третья планета».
21.50 Золотое наследие.
22.00 «Давр». Информационная программа.
22.30 Каталог.
22.40 Ночные мелодии и анекдоты от Эколаш.
22.50 «Даллас». Телесериал.
23.35 «Давр». Информационная программа.
23.50 Спорт на телеканале «Ёшлар»: Интерфутбол.
1.25-1.30 «Спокойной ночи!»

УзТВ III

17.20 Программа передач.
17.25 Сериал на ТТВ. «Санта-Барбара».
18.10 «Дурдона».
18.30, 21.00 «Пойтахт». Информационная программа.
18.50 «С любовью к вам».
19.10, 20.05 Телегазета «Экспресс».
19.25 «I° 36, 6». Музыкально-развлекательная программа.
20.20 «Табриклаймиз-кутлаймиз».
21.25, 22.30 «Ўзбегим навоси».
21.55 Автотехника.
22.40 «Даллас». Телесериал.
23.25 «Давр». Информационная программа.
23.40 Спорт на телеканале «Ёшлар»: Интерфутбол.
1.15-1.30 «Спокойной ночи!»

УзТВ IV

15.55 Программа передач.
16.00 «Вести».
16.25 «Морена Клара». Сериал.
17.15 «Сегодня в мире». Информационная программа.
17.25 «Все путешествия команды Кусто». Сериал.
17.55 «Человек и закон».
18.40 «Кто хочет стать миллионером?» Телеигра.
19.45 «Спокойной ночи, малыши!»
20.00 «Время».
20.50 «Бизнес-ревю».
20.55 «Шальные деньги». Сериал.
21.45 «СНН-шоу».
22.00 Кинематограф: Художественный фильм.
23.15 «Ахборот» (рус.)
23.40 «Спокойной ночи!»

30-й канал

09.00 Дастурнинг очилиши
09.05 «Теле-хамкор», фойдали газета. Метеохабар.
09.30 Детский час на 30-м.
10.30 «Яхши кайфият», музыкально-развлекательная программа.
11.00 Премьера на 30-м: «Дарма и Грег», юмористический сериал.
11.30 «Теле-хамкор», фойдали газета.
17.30 Дастурнинг очилиши.
17.35 «Икс-мен», мультсериал.
18.00 «Дерзкие и красивые» , телесериал
18.30 «Киновечер на 30-м: «Ходоки», мистический триллер. В гл.роли: К.Ламберт.
23.15 Интересные встречи на 30-м. Группа Би-2

ОРТ

5.00 Телеканал «Доброе утро».
8.00 Новости.
8.10 «Воздушные замки». Сериал.
9.10 Что? Где? Когда?
10.20 Мультсеанс.
10.45 История одного шедевра. М. Врубель. «Демон сидящий».
11.00 Новости.
11.15 Телеканал «Добрый день».
12.00 Николай Олялин и Галина Польских в фильме «Обратной дороги нет».
13.20 Как это было. «Золото» советского футбола».
14.00 Новости (с сурдопереводом).
14.20 Зов джунглей.
14.45 ...До шестнадцати и старше.
15.20 Мультсериал «Покемон».
15.45 «Ералаш».
15,55 «Воздушные замки». Сериал.
17.00 Вечерние новости (с сурдопереводом).
17.25 Сериал «Все путешествия команды Кусто». «Путешествие на край света».
17.55 Человек и закон.
18.40 «Кто хочет стать миллионером?». Телеигра.
19.45 Спокойной ночи, малыши!
20.00 Время.
20.50 Георгий Вицин в комедии «Она вас любит».
22.30 Русский экстрим.
23.00 Трит Уильямс в триллере «36 часов чтобы умереть».
0.50 Ночные новости.

РТР

5.00, 6.00, 7.00, 8.00 ВЕСТИ.
5.15 Премьера телесериала- «Верность любви».
5.50, 8.50 «Черным по белому».
6.15 СЕМЕЙНЫЕ НОВОСТИ.
6.25 «Телепузики». Программа для детей.
7.30 Утро с «Аргументами и фактами».
7.35 «Веселая карусель». Мультфильм.
7.45 «Православный календарь».
7.50 «Дежурная часть».
7.59 Промо.
8.15 Георгий Жженов, Леонид Филатов и Александра Яковлева в фильме «Экипаж».
9.45 Сатирический киножурнал «Фитиль».
10.00 ВЕСТИ.
10.30 «Санта-Барбара». Телесериал.
11.30 «Селеста». Телесериал.
12.30 Новая «Старая квартира».
13.00 ВЕСТИ.
13.30 «Что хочет женщина». Ток-шоу с Кларой Новиковой и Еленой Яковлевой.
14.00 Телесериал «Шальные деньги».
15.00 «Луиза Фернанда». Телесериал.
16.00 ВЕСТИ.
16.30 «Простые истины». Телесериал.
17.00 ПРЕМЬЕРА. Брук Лэнгтон в приключенческом сериале «Сеть».
18.00 «Комиссар Рекс». Телесериал.
19.00 ВЕСТИ.
19.30 ВЕСТИ-МОСКВА.
19.50 ВЕЧЕРНИЙ СЕАНС. Николас Кейдж и Сара Джессика Паркер в комедии «Каникулы в Лас-Вегасе».
21.30 БОЛЬШОЙ РЕПОРТАЖ РТР. «Крестный ход в Вятской губернии».
22.00 ВЕСТИ.
22.30 ВЕСТИ - МОСКВА.
22.40 «Звездная война». Фильм Сергея Пашкова «Ответный удар».
23.25 ПОСЛЕДНИЙ СЕАНС. Жан-Клод Бриали и Жан Пуаре в детективе Клода Шаброля «Инспектор Ланвален».
1.25 Дневник XII Открытого российского кинофестиваля. Передача из Сочи.

ТВ 6

7.00 ДЕНЬ ЗА ДНЕМ.
7.45 Дорожный патруль.
8.00 НОВОСТИ с Алексеем ВОРОБЬЕВЫМ.
8.05 ДЕНЬ ЗА ДНЕМ.
10.00 НОВОСТИ с Алексеем ВОРОБЬЕВЫМ.
10.20 ЧАС БЫКА.
10.25 ТЕЛЕМАГАЗИН.
10.45 КИНОТЕАТР ТВ 6. А. Вертинская, И. Костолевский в фильме «Безымянная звезда».
13.10 ТЕЛЕМАГАЗИН.
13.30 «Аня, Карина и Женя представляют ...»
14.15 ДЕНЬ ЗА ДНЕМ.
16.00 «СЕГОДНЯ» с Вячеславом КРИСКЕВИЧЕМ.
16.30 Сериал «В мире женщин».
17.30 ТЕЛЕМАГАЗИН.
17.40 ДИСК-канал с Р. Скворцовым.
18.30 Юмористическая программа «Наши любимые животные».
19.10 Юмористический сериал «Третья планета от Солнца».
19.45 Дорожный патруль.
20.00 «СЕГОДНЯ» с Марианной МАКСИМОВСКОЙ.
20.45 Сериал «Телохранители».
22.00 «СЕГОДНЯ» с Михаилом ОСОКИНЫМ.
22.40 ТУШИТЕ СВЕТ.
22.50 Сериал «Пси-фактор IV».
0.00 «СЕГОДНЯ» с Михаилом ОСОКИНЫМ.
0.30 Программа для взрослых «ОХ, УЖ ЭТИ ДЕТИ!» с А. Олейниковым.
1.40 Дорожный патруль.
1.55 ДИСК-канал.
2.35 Дорожный патруль.

ЧЕТВЕРГ, 14

УзТВ I

6.00 «Ассалом, Ўзбекистон!»
8.00-8.35 «Ахборот».
8.35 , 17.55 ТВ-маркет.
8.40 Обзор газет.
8.55 «Узбектелефильм» представляет: «Тошлар тилга кирганда».
9.05, 12.25 ТВ метео.
9.10 «Шарқ тароналари». Перед III международным музыкальным фестивалем.
9.35 «Дорогой подарок». Мультфильм.
9.45 «Аёл дунёни тебратар». Художественно-публицистическая передача.
10.00, 12.00, 14.00, 18.00 НОВОСТИ.
10.05 «Спрос и предложение».
В ДНИ ЛЕТНИХ КАНИКУЛ:
10.20 «Финист - ясный сокол». Художественный фильм.
11.35 «Кичкинтоймиз-гижингтоймиз».
11.55 ТВ-клип.
12.05 «Ёшликми ёки бешолик?»
12.30 «Аччиқни аччиқ кесар». Юмористический новелла.
12.55 «Севги сурури». Музыкальная программа.
13.20 «Олам». Телеальманах.
13.55, 14.30 ТВ-анонс.
14.10 «Шу Ватанга бордир менинг керагим».
14.40 «Билимдон мунажжим». Сказка-спектакль.
15.30 «Табаррук қадамжолар».
15.50 Дневной сеанс: «Мимино». Художественный фильм.
17.15 «Букет танца».
17.30 «Карта». Международное обозрение.
17.45 «Шеър ва шуур».
18.10 Для детей. «Қўзмунчоқ».
18.30 «Яхши ният». Телепотерея.
19.05 «Ҳидоят сари».
19.25, 19.55, 20.25, 21.00, 21.35 РЕКЛАМА.
19.30 «Ахборот» (рус.)
20.00 Вечерние сказки.
20.15 FCN «Новости Узбекистана» (англ.)
20.30 «Ахборот».
21.05 «Жизнь прекрасна с песней». Музыкальная программа.
21.40 Дневник международного турнира по теннису.
21.50 «Ривож».
22.00 «Жизнь на сцене».
22.30 «Под градусом 23,5». Премьера телесериала. 2-я серия.
23.00 «Ахборот».
23.35-23.40 Символы Родины.

УзТВ II

8.55 Программа передач.
9.00 «Давр». Информационная программа.
9.15 Студия «Новое поколение»: «Мир и дети».
9.35 Сийрат.
9.55 Музыкальные минуты.
10.05 Спорт-континент.
10.35 Твое время.
10.55 «Даллас». Телесериал.
11.40 Студия «Новое поколение»: «Золотой ключ».
12.00 «Смысл».
12.20 Одноклассник.
12.40 Спорт на телеканале «Ёшлар»: Интерфутбол.
14.15 «Ҳозод юртнинг умид юлдузлари» («Узбектелефильм»)
14.45 Международный турнир по теннису среди женщин Sanex WTA «Tashkent Open».
18.55, 21.55 «ТВ-метео».
19.00 «Давр». Информационная программа.
19.30 ТВ-анонс и анекдоты от Эколаш.
19.35 Мутойиба.
20.00 Песни молодости.
20.10 Бегойим.
20.30, 21.10, 22.30 Реклама.
20.35 «Лафз». Телевизионный художественный фильм. 3-я серия.
21.15 Музыкальные минуты.
21.20 Голос молодежи.
21.40 «Аёл қалби наволари». Замира Суюнова.
22.00 «Давр». Информационная программа.
22.30 Ночные мелодии и анекдоты от Эколаш.
22.40 «Даллас». Телесериал.
23.25 «Давр». Информационная программа.
23.40 Спорт на телеканале «Ёшлар»: Интерфутбол.
1.15–1.20 «Спокойной ночи!»

УзТВ III

17.20 Программа передач.
17.25 Сериал на ТТВ. «Санта-Барбара».
18.10 «Вера».
18.30, 21.00 «Пойтахт». Информационная программа.
18.50 «С любовью к вам».
19.10, 20.05 Телегазета «Экспресс».
19.25 «I° 36, 6». Музыкально-развлекательная программа.
20.20 «Табриклаймиз-кутлаймиз».
21.25, 22.10 «Ўзбегим навоси».
21.55 К 10-летию Независимости Республики Узбекистан. «Путь развития».
22.40 Сериал на ТТВ. «Селеста».
23.25 «Интерспорт».
23.40 Мелодии и реклама.
23.55-00.00 «Спокойной ночи, мой город!»

УзТВ IV

6.30-8.00 ОРТ
15.00-15.55 ТУРЕЦКОЕ ТЕЛЕВИДЕНИЕ
15.55 Программа передач.
16.00 «Вести».
16.25 «Морена Клара». Сериал.
17.15 «Все путешествия команды Кусто». Сериал.
17.45 «Сегодня в мире». Информационная программа.
17.55 А. Гордон и В. Соловьёв в программе «Процесс».
18.40 «Джаз». Всемирная история.
19.45 «Спокойной ночи, малыши!»
20.00 «Время».
20.50 «Бизнес-ревю».
20.55 «Шальные деньги». Сериал.
21.45 «Планета кино».
22.05 «Клип-антракт».
22.15 Кинематограф: «Астерикс и Обеликс против Цезаря». Художественный фильм.
23.45 «Ахборот» (рус.)
00.10 «Спокойной ночи!»

30-й канал

09.00 Дастурнинг очилиши
09.05 «Теле-хамкор», фойдали газета. Метеохабар.
09.30 «Детский час на 30-м.
10.30 «Яхши кайфият», музыкально-развлекательная программа.
11.00 Премьера на 30-м: «Дарма и Грег», юмористический сериал.
11.30 «Теле-хамкор», фойдали газета.
17.30 Дастурнинг очилиши.
17.35 «Икс-мен», мультсериал.
18.00 «Дерзкие и красивые» , телесериал
18.25 «Киновечер на 30-м: «Эддие», комедия. В гл. роли Вупи Голдберг.
20.05 «Ошикона», мусиқий дастури
20.10 «Теле-хамкор», фойдали газета.
20.40 «Клип-совга», телетабрикнома
21.30 «Киновечер на 30-м»: «Скаполаза», остросюжетный фильм (США), в гл. роли С. Сталлоне.
23.15 Всемирная паутина на 30-м.

ОРТ

5.00 Телеканал «Доброе утро».
8.00 Новости.
8.15 «Воздушные замки». Сериал.
9.15 «Кто хочет стать миллионером?» Телеигра.
10.15 «Серебряный шар». Мэрилин Монро. Ведущий - В. Вульф.
11.00 Новости (с сурдопереводом).
11.15 Телеканал «Добрый день».
12.00 «Обратной дороги нет».
13.20 Человек и закон.
14.00 Новости (с сурдопереводом).
14.20 Программа «100%».
14.45 ...До шестнадцати и старше.
15.20 Мультсериал «Покемон».
15.45 «Ералаш».
15.55 «Воздушные замки». Сериал.
17.00 Вечерние новости (с сурдопереводом).
17.15 Сериал «Все путешествия команды Кусто». «Сады дьявола».
17.45 Здесь и сейчас.
17.55 А.Гордон и В.Соловьев в программе «Процесс».
18.40 Чужие здесь не ходят в детективе «Глухомань».
19.45 Спокойной ночи, малыши!
20.00 Время.
20.50 Трудовые подвиги Геннадия Хазанова в комедии «Маленький гигант большого секса».
22.25 «Формула власти». Президент республики Малави.
22.55 Джаз. Всемирная история.
0.05 Ночные новости.

РТР

5.00, 6.00, 7.00, 8.00 ВЕСТИ.
5.15 Премьера телесериала «Верность любви» (Италия).
5.50, 8.50 «Черным по белому».
6.15 СЕМЕЙНЫЕ НОВОСТИ.
6.25 «Телепузики». Программа для детей.
7.30 «Открытая таможня».
7.45 «Православный календарь».
7.50 «Дежурная часть».
7.59 Промо.
8.15 Георгий Жженов, Леонид Филатов и Александра Яковлева в фильме «Экипаж».
9.30 Галина Польских, Игорь Ясулович и Михаил Кононов в комедии «Золотые рыбки».
10.00 ВЕСТИ.
10.30 «Санта-Барбара». Телесериал.
11.30 «Селеста». Телесериал.
12.30 Новая «Старая квартира».
13.00 ВЕСТИ.
13.30 «Что хочет женщина». Ток-шоу с Кларой Новиковой и Еленой Яковлевой.
14.00 Телесериал «Шальные деньги».
15.00 «Луиза Фернанда». Телесериал.
16.00 ВЕСТИ.
16.30 «Простые истины». Телесериал.
17.00 ПРЕМЬЕРА. Брук Лэнгтон в

Спортивная хроника

СОЮЗ УЧЕНЫХ И ТРЕНЕРОВ

В Ташкенте состоялась учредительная конференция, на которой создан Республиканский научный центр исследований в области физкультуры и спорта, целью которого станет не только внедрение в спорт эффективных научных разработок, но и пропаганда валеологии — науки о здоровье.

Очерчивая круг актуальных вопросов, которыми будет занят новый Центр, проректор по науке УзГосИФК, профессор Фикрат Керимов отметил, что пришла пора добиваться успехов в большом спорте в тесном союзе с наукой, накопившей хороший задел интересных исследований, часть из которых уже используется за рубежом. К примеру, специалист из Германии Гарольд Тунеман считает уникальной компьютерную программу, разработанную в научно-методической лаборатории УзГосИФК, которая предлагает более 40 эффективных позиций боя в боксе и схваток в борьбе.

Причем этой программой могут руководствоваться не только борцы и боксеры, но и курашисты, дзюдоисты и самбисты. Тем не менее, во многих наших спортивных федерациях учебно-тренировочный процесс сегодня ведется без научно обоснованной системы, что естественно, сказывается на результатах подготовки. Центр поможет каждому тренеру разработать современную, с учетом достижений науки систему, максимально учитывающую специфику вида спорта, потенциальные возможности каждого спортсмена, состояние его здоровья на каждом конкретном этапе тренировок.

Вторая главная задача Центра — валеология, наука о здоровье. Служба валеологии будет использовать в своей деятельности как традиционную, так и нетрадиционную медицину для просвещения и оздоровления не только спортсменов и их тренеров, но и всех жителей республики.

МЫ ХОТЕЛИ БЫ ВНОВЬ ПРИЕХАТЬ В ТАШКЕНТ

В Ташкенте завершился второй международный турнир по синхронному плаванию среди девушек «Сув париси», в котором узбекистанские спортсменки продемонстрировали хорошую подготовку.

В произвольной программе интересную композицию показала Дарья Можаева из Узбекистана и заняла второе место, пропустив вперед Пак Хюн Сюн из Южной Кореи. На третьем месте казахстанка Анна Кулкина.

В обязательной программе Дарья Можаева заняла третье место, на первом — спортсменка из Южной Кореи Пак Хюн Сюн, на втором — ее соотечественница Ким Хи Джин.

В состязаниях дуэтов наши девушки Дарья Можаева и Бильбар Гамидова стали обладательницами бронзовых медалей. «Золото» увезли кореянки Ким Хи Джин и Ан Да Сон, а казахстанки Анна Кулкина и Арна Тахтаган уехали домой с серебряной медалью.

— Мы счастливы, что нам выпала возможность участвовать в международном турнире «Сув париси», — сказала на прощанье Пак Хюн Сюн. — Он запомнится нам прежде всего гостеприимством вашего народа, красотой Ташкента, высокой организацией турнира и объективным судейством.

Мы будем рады приехать к вам в Ташкент снова, на третий международный турнир «Сув париси».

ПОБЕДИЛИ!

На кортах клуба «Андижон» в третьем этапе соревнований на Кубок Узбекистана среди сборных команд областей и Республики Каракалпакстан теннисисты Андижана обыграли сборную Кашкадарьинской области.

Андижанцы вышли в третий круг соревнований, который состоится в августе. Они будут бороться за выход в финал с теннисистами Ташкента.

МОЛОДЕЦ, ЮРИЙ!

В штате Колорадо (США) состоялся традиционный международный турнир по греко-римской борьбе на кубок «Колорадо». В нем приняли участие борцы из шестнадцати стран.

Большого успеха на турнире достиг Юрий Витт из Бухары. Наш молодой соотечественник победил в финальной встрече и стал обладателем золотой медали в весовой категории 76 килограммов. За океаном в честь нашего борца был поднят флаг Узбекистана и прозвучал гимн нашей страны.

Сборная Узбекистана заняла в командном зачете почетное второе место, уступив лишь хозяевам ковра.

А Юрий Витт в середине июня будет защищать честь нашей страны на чемпионате Азиатского континента, который пройдет в столице Монголии — Улан-Баторе.

НА РИНГЕ — ПРОФЕССИОНАЛЫ

Ташкент давно стал местом проведения крупных международных турниров. Любители спорта помнят соревнования самого высокого класса по многим видам спорта. Скоро ташкентцам предстоит быть свидетелями еще одного турнира среди боксеров-профессионалов, который состоится 9 июня в спорткомплексе «Юнусабад».

На ринг выйдут сильнейшие боксеры-профессионалы Узбекистана.

Усиленно проводят тренировки перед предстоящими боями спортсмены Узбекистана. Тренеры провели подготовку боксеров так, чтобы они подошли к матчу в полной боевой форме, ведь им предстоит матч с сильнейшими боксерами Азии и Европы.

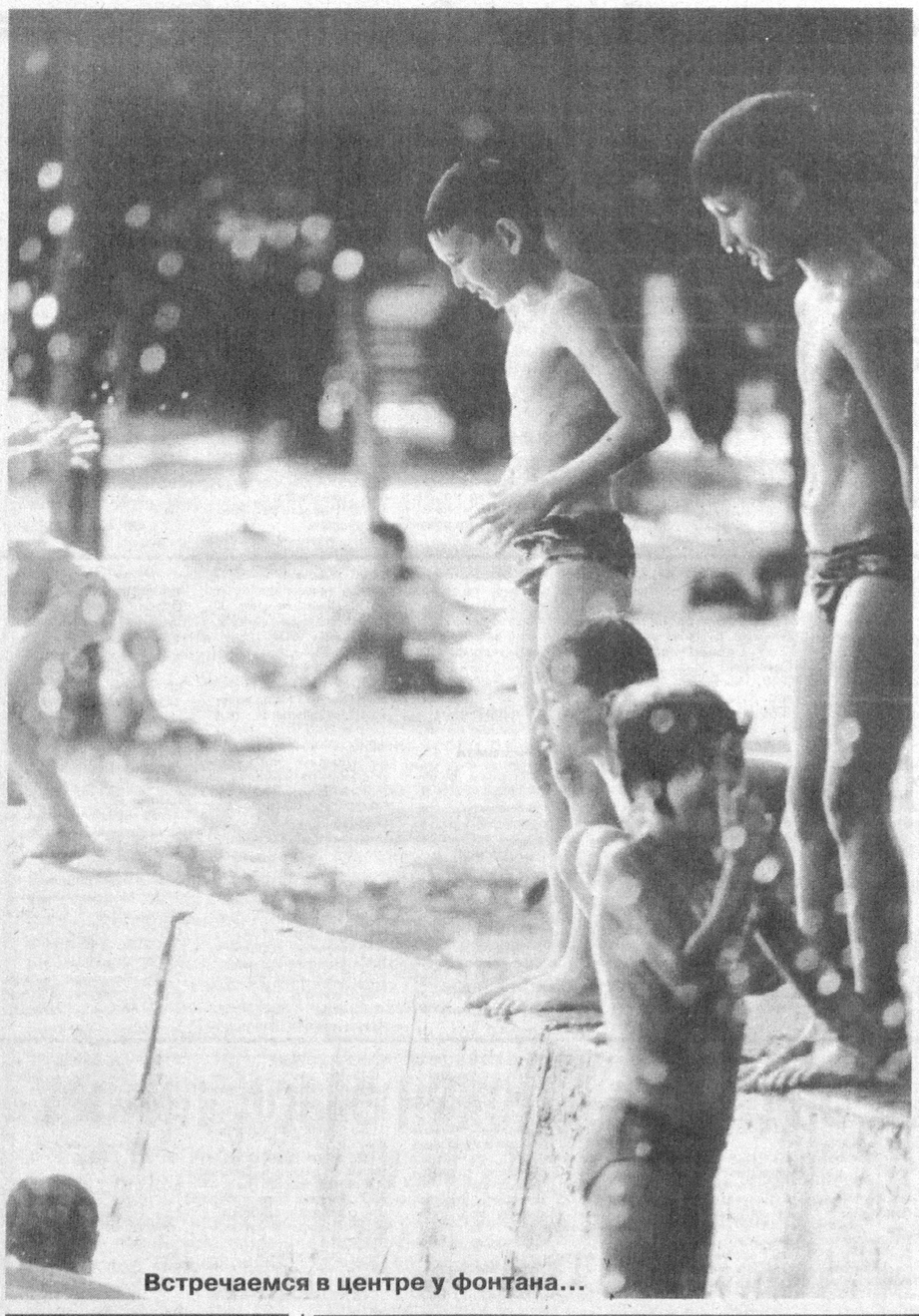

Встречаемся в центре у фонтана...

ВРУЧЕНА МЕДАЛЬ УКРАИНЫ

Украинский народ во второй мировой войне понес большие потери. В результате ожесточенных боев превратились в руины города и села. За освобождение Украины от захватчиков плечом к плечу боролись представители десятков национальностей. Среди этих отважных воинов были и сыны узбекского народа. Украинский народ никогда этого не забудет. Только за освобождение Киева 27 узбекистанских воинов были удостоены звания Героя. Абдулла Курбонов, проживающий в селе Ниязбоши Янгиюльского района Ташкентской области, является одним из них. Когда А. Курбонов отправился на войну, ему было всего 16 лет. В 1943 году 18-летний юноша был удостоен звания Героя за освобождение Киева от фашистов, совершив подвиг при переправе через Днепр.

Недавно в связи с 55-летием освобождения Киева Президент Украины Л. Кучма издал указ о награждении всех ветеранов войны медалью «Защитник Отечества». В этом документе есть имя и А. Курбонова. В связи с этим военный атташе посольства Украины в Узбекистане, полковник С. Петрушко, исполнительный директор представительства города Киева в Ташкенте С. Фефелов, председатель Ташкентского областного отделения фонда «Нуроний» Н. Насимов побывали в доме у героя и вручили ему медаль Украины «Защитник Отечества».

Л. СУВОНОВ (УзА)

В НОГУ С ПРАКТИКОЙ

В Институте химии и физики полимеров Академии наук Узбекистана работают над увеличением производства тутового шелкопряда. Из отходов переработки шелка — остатков коконов, куколок шелкопряда — ученые производят ценные вещества.

Например, отходы коконов в лаборатории превращают в специальные сорбенты, очень полезные для человека. В институте выделен гемосорбент, предназначенный для очистки крови. Очистить желудочно-кишечный тракт от вредных веществ поможет другой препарат — энторосорбент. Уже проведены медико-биологические испытания этих лекарств, и они переданы в Фармакологический комитет республики на испытания.

Производство новых лекарственных веществ в порошках, таблетках решено наладить на собственной производственной базе. Для этого в институте будет построен специализированный многопрофильный цех. Со временем лекарствами будет обеспечена вся республика, планируются также экспортные поставки.

Цех будет использован и для производства полисахарида — хитина. Научные сотрудники института разработали оригинальную технологию получения его из куколок тутового шелкопряда. Хитин широко применяется в медицине, парфюмерной промышленности и других отраслях. К примеру, все лучшие духи производятся с добавками этого универсального вещества.

Вячеслав ДРАЧЕВ (УзА)

Главный редактор Азим СУЮН

ГОЛОС УЗБЕКИСТАНА

ХДП O'ZBEKISTON DEMOKRATIK PARTIYASI

УЗБЕКИСТОН ОВОЗИ

Учредитель: Центральный Совет Народно-демократической партии Узбекистана.

Адрес редакции: 700000, г. Ташкент, ул. Матбуотчилар, 32.
Наши телефоны: 133-54-55, 136-26-70.

Дежурный Икрам АХМЕТОВ

Газета зарегистрирована в Госкомпечати Республики Узбекистан. Регистрационный № 43. Объём — 2 печ.л. Способ печати — офсетный, формат А2. Заказ Г-2528.
Отпечатано в типографии Издательско-полиграфической акционерной компании «Шарк», адрес предприятия: ул. Буюк Турон, д. 41.

Газета «Голос Узбекистана» набрана и сверстана на компьютерной базе редакции

ГРАНТ – ВУЗУ

В Ташкентский институт текстильной и легкой промышленности поступило сообщение о том, что правительство Японии утвердило проект выделения этому вузу гранта на основе безвозмездной помощи. Он предусматривает поставку самых современных учебных приборов, компьютерной техники и технологического оборудования на сумму 4 миллиона долларов США. Первая партия — несколько компьютеров нового поколения — поступит в институт уже в августе, к началу следующего учебного года.

ЗОЛОТАЯ МЕДАЛЬ – УЗБЕКСКОМУ УЧЕНОМУ

В Варшаве состоялся очередной симпозиум Всемирной медицинской академии имени Альберта Швейцера. В этом форуме, прошедшем под девизом «В XXI век — с идеями гуманизма и мира», участвовали ученые из 42 стран мира.

Среди них были Кристиан Бернард — выдающийся хирург из Южной Африки, который первым в мире провел операцию по пересадке человеческого сердца, российский академик Евгений Чазов, румынский ученый Мирча Иферим, японец Ючиро Мацура. В числе этих знаменитостей находился и ректор Бухарского государственного медицинского института, профессор Рахмат Ахмедов. На симпозиуме обсуждались актуальные вопросы современной медицины.

В заключение форума группе ученых за заслуги в медицине были вручены золотые медали академии. Отрадно, что золотой медалью был награжден и Р. Ахмедов, избранный действительным членом этой академии. Узбекистанский ученый был удостоен этой награды за крупные медицинские труды по хирургии, практическую работу и педагогическую деятельность.

Ильхом САФАР (УзА)

Юмореска

ВЗАИМНОСТЬ

В нашей деревне жили-были два соседа: Самсон Иванович Мошкин и Иван Иванович Кошкин. Оба они были довольно зажиточны. Встречаясь почти каждый день, они щедро одаривали друг друга приветом и лаской.

— Здоров, друг Самсон Иванович!

— Здоров, друг Иван Иванович!

— Как живем-можем?

— На завидку всем врагам, дорогой друг!..

Обменяются крепкими рукопожатиями, усядутся рядом на завалинке.

— Ох! — хлопнет по пустым карманам Самсон Иванович. — Забыл табачок дома. Да прах его бери... Дай-ка, Иван Иванович, твоего, саксонского.

— Ах! — сокрушается тот. — И я забыл, на столе оставил. Ах, какая досада!

Однажды они встретились на базаре и очень обрадовались.

— Базар хороший, Самсон Иванович, пропустить бы по чарочке не мешало!

— И я о том же думаю, Иван Иванович, очень бы не мешало!

Зашли в чайную.

— Ну, зови официантку, — улыбается Самсон Иванович, — а я посмотрю меню.

— Нет, позови-ка ты, Иван Иванович, а то я, как на грех, деньжат не прихватил с собой. Запамятовал!

— Эх ты, а я-то подумал... Ты ведь бычка продал. А вот я как раз без денег сегодня. Такая досада!

— Значит, нету?

— Нету-ти. И у тебя нет?

— Как и у тебя!

Так и вышли друзья из чайной, не выпив и не закусив.

Самсон Иванович остановился на высоком крыльце:

— Эх, Иван Иванович, а ведь есть же у тебя деньги в кармане! Если бы ты заказал по стопочке, и я бы тебя славно угостил!.. Вот они, денежки!

— Э-эх, — вздохнул Иван Иванович, — а я потому и не поставил: знал, что у тебя не пустой карман! А если бы ты взял по стопочке, то вот они, красненькие!.. Я просто укатал бы тебя!

Петр ЛЕВЧАЕВ

Кумиры

ГЕРОЙ В ШОКОЛАДЕ

В черной-черной комнате сидели черные-черные люди, пили черный-черный кофе и обдумывали светлую идею. Эдди Мерфи, Дензел Вашингтон, Спайк Ли и на председательском месте — Вупи Голдберг. Вупи очень нравилась эта роль мамы в кругу любящей семьи.

— Мальчики, — вдохновенно обратилась она к присутствующим, — мы должны помочь этому пареньку. Во-первых, он очень милый, во-вторых, он наш, черный. Когда-нибудь мы уйдем — тьфу-тьфу-тьфу, — и кто, спрашиваю я вас, придет нам на смену? Кто станет новой чернокожей звездой Голливуда? Хватит парню играть всяких идиотов. В конце концов, у мальчика прекрасное тело... — Тут Вупи потупилась... — и он должен получить настоящую роль! Роль, которая сделает его любимцем всей Америки. Что-нибудь вроде Джеймса Бонда в черном варианте.

Дензел и Спайк кивнули.

ЛЕЙСЯ, ПЕСНЯ!

Погодите, да мало ли по миру чернокожих мальчиков с хорошей фигурой, которые умеют немножко петь, немножко танцевать и обаятельно улыбаться! Немало. Но не все они обладают главным талантом Уилла Смита — быть в нужном месте в нужное время.

Ну кто из негритянских мальчиков не пел афрочастушки, рэп то есть. Уилл тоже пел — не лучше и не хуже прочих, и на одном из школьных вечеров был замечен популярным ди-джеем и композитором Таунзом.

Таунз предложил ему петь дуэтом. Уилл был далеко не первым, к кому он подъезжал с этим. Только другие глупые мальчики шарахались от него, как от чумы — не иначе голубой. А умница Уилл согласился, что дало возможность сыну техника и школьной училки в 15 лет разъезжать на «линкольне» и одеваться от Ферре.

От подозрений в гомосексуализме он легко защитился с помощью стаи хорошеньких старлеток, которые следовали за ним повсюду.

БОЛЬШАЯ МАМА

Дела дуэта пошли успешно, и они перебрались в Беверли. Бог мой, сколько соблазнов! Люди, которых он у себя в Филадельфии видел только по телевизору или на страницах таблоидов, живут по соседству. Вот припаркован розовый «кадиллак» Шерон Стоун, а вот Марлон Брандо в вечной гавайской рубашке вышел — в булочную, наверное. И все так приветливы с душкой-рэппером.

Но Уилл и тут повел себя молодцом. Никаких наркотиков, никаких кутежей. Надо держаться своих. Он старательно изображал перед Вупи Голдберг застенчивого отрока.

Старушка была в восторге от того, что в этом средоточии порока еще встречаются такие милые, порядочные молодые люди. Уилл уже снимался в кино. Не без успеха. Его работа в комедии «Седьмая вода на киселе» была даже отмечена в прессе. Но это все не то. Нужна была настоящая роль. И Вупи поклялась, что малыш ее получит. Она своего добилась.

БЕЛОЕ И ЧЕРНОЕ

После картины «День независимости» Америка осознала, что получила очередного черного борца за свою независимость. Он крушит челюсти врагов направо и налево, но делает это так изящно, с такой обаятельной улыбкой. Последующая роль в фильме «Люди в черном» сделала его суперзвездой и утвердила его актерское амплуа — такой межгалактический Чапай в черном варианте.

Конечно, отдельные расиствующие элементы пробовали возмутиться, особенно когда Уилл, обойдя Тома Круза и Киану Ривза, получил роль Дикого Уэста в одноименном блокбастере.

Помилуйте, да этот персонаж известен каждому американцу с младых ногтей по комиксам. Он же белый! Где вы видели черного Уэста?! В кино! И, между прочим, он нам понравился!

Сам Смит только улыбнулся своей знаменитой улыбкой и сказал: «Роль легендарного Дикого Уэста досталась мне совершенно случайно. Вот скоро будет запускаться фильм о Мохаммеде Али. Я очень хотел бы сыграть этого великого человека, но может сложиться так, что Том Круз или Киану Ривз на этот раз меня обойдут»..

Ну, шутник! Где же вы видели белого Мохаммеда Али?!

НА СНИМКЕ: Что бы там ни происходило вокруг, Уилл Смит всегда в белой шляпе.

ПЛОВ ПО-ТЕАТРАЛЬНОМУ

На одном из театральных капустников к столу принесли ляган с пловом. Артисты по старому узбекскому обычаю приготовились есть плов руками.

— А... а ложку можно?.. — попросил московский гость.

Тамара Ханум — хозяйка дастархана — лукаво ответила:

— Конечно, можно... Однако в этом пиршестве есть маленькая деликатнейшая особенность...

— Какая? — удивился гость.

— Понимаете ли — как бы вам это объяснить? — улыбнулась знаменитая артистка. — Есть плов ложкой, все-равно что... обнимать женщину щипцами...

РЫБОЛОВ И ОХОТНИК

Однажды осенью К.Г. Паустовский с приятелем возвращались из Мещеры, так прекрасно воспетой писателем, где они славно порыбачили на луговых озерах. Добирались пассажиры до дома на товарняке, вагон которого продувался со всех сторон. В открытых дверях, свесив ноги, сидел какой-то мужик в ватнике. В чехле под рукой у него было ружье. Значит, охотник. Незнакомец, не обращая ни на кого внимания, самозабвенно пел. У него был густой и приятный бас.

А еще был случай...

После очередной песни Паустовский обратился к странноватому соседу:

— У вас прекрасный голос. Приезжайте в Москву. Я вас познакомлю с нужными людьми. — Он достал из кармана блокнот и карандаш, что-то записал. — Вот вам адрес.

Охотник прочитал записку и улыбнулся:

— Вы случайно не тот самый писатель?

— Угадали.

— Как же не угадать. Много читал. О рыбалке, об охоте... Рад, рад познакомиться.

Однако позвольте и мне представиться, — охотник протянул широкую ладонь. — Александр Пирогов, солист Большого театра.

Николай КРАСИЛЬНИКОВ

Хозяйке на заметку

ОВОЩНАЯ ПОРА

Вот и настала овощная пора. На прилавках нынче полно всякой зелени. Надо ее использовать с толком. Вот несложный рецепт вкусного, оригинального и, что немаловажно, недорогого блюда.

Суп из стручковой фасоли

Для этого супа вам понадобятся 400 г стручковой фасоли, 1 луковица, 1 морковь, 1 петрушка, 1 сельдерей, 1,5 л воды, 30 г муки, 1 стакан молока, 100 г сметаны, 3 желтка, соль по вкусу.

Лук, морковь, петрушку, сельдерей очистите, вымойте, сварите до мягкости. Фасоль очистите от жилок, порежьте полосочками длиной 0,5 см и отварите в подсоленной воде. Овощной отвар процедите, соедините с фасолью. Муку разбавьте молоком, заправьте ею суп и прокипятите, добавьте сметану с желтками, прогрейте суп, не давая закипеть, иначе желтки свернутся. Подавайте сразу.

Секреты кулинара

- Если обычной столовой горчицей смазать куски мяса перед жарением, то оно станет мягче, приятнее на вкус и ароматнее.
- Чтобы устранить специфический запах баранины, можно при варке добавить две чайные ложки столовой горчицы.
- Открытая горчица долго не засохнет в банке, если добавить к ней щепотку соли и две-три капли растительного масла.
- Свежие листья горчицы станут прекрасным дополнением к летним салатам, а семена незаменимы для солений и маринадов и ничуть не уступают привычному укропу.
- Кушанье, которое вы готовите на пару, быстрее сварится, если вы посолите воду, в которой стоит кастрюля.

С миру по шутке

Стоматолог — пациенту:

— Что ж вы так орете?! Ведь я даже не притронулся к вашим зубам!

— Да, но зато вы уже пять минут стоите на моей ноге!

* * *

Встречаются два приятеля.

— А я вчера свою жену водил на «Отелло»!

— Что, культурная программа?

— Нет, предупреждение!..

* * *

— Семен Борисович, как вам удается проникать на самые лучшие концерты? Где вы достаете билеты?

— Зачем мне билеты? Я иду мимо контролера спиной вперед, а он думает, что я выхожу...

* * *

Отец на кухне моет посуду. Входит сын и спрашивает:

— Папа, что такое двоеженец?

Отец грустно:

— Это, сынок, такой человек, который моет вдвое больше тарелок, чем я...

* * *

— Я часто просыпаюсь по ночам и, захлебываясь слезами, утыкаюсь в подушку — я не могу понять, как наш Господь позволил появиться на свет Гитлеру, Чикатило и моей теще Светлане Федоровне...

Кроссворд

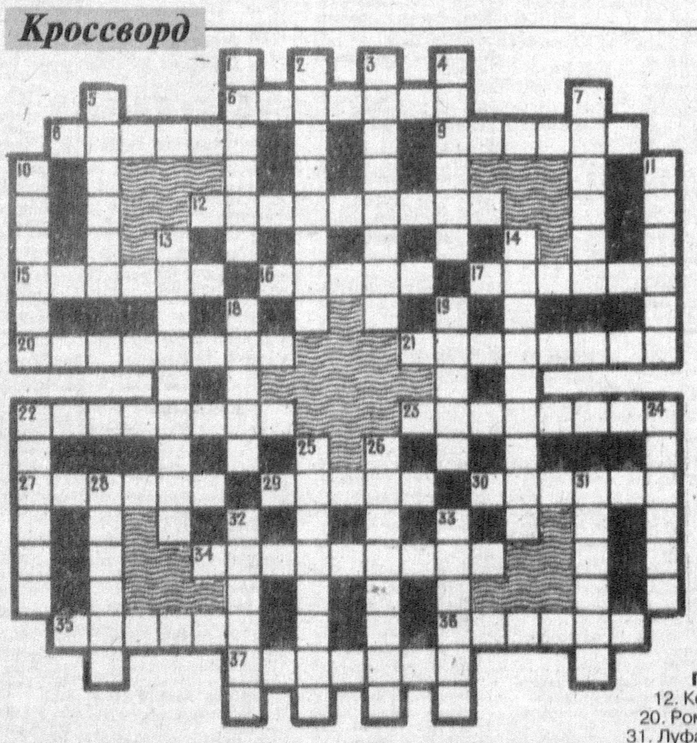

ПО ГОРИЗОНТАЛИ: 6. Город в Московской области. 8. Аттракцион. 9. Садовый цветок. 12. Работник, регулирующий ход производственного процесса. 15. Промысловая морская рыба рода акул. 16. Скалы и небольшие скалистые острова у морских берегов, изрезанных фьордами. 17. Охотничья собака особой породы. 20. Опора для устройства кровли. 21. Стебель хлебного злака. 22. Киноактриса, народная артистка России, исполнительница роли Гали в фильме «Дом, в котором я живу». 23. Реальная личность, послужившая автору первоистоком при создании художественного образа. 27. Мужская одежда ненцев из оленьих шкур. 29. Хлев для мелкого скота. 30. Толстая мягкая лепешка из пшеничной муки. 34. Соединение тонких металлических листов путем совместного загиба их кромок. 35. Известный писатель, автор романа «Фаворит». 36. Часть круга. 37. Военнослужащий одного из родов войск.

ПО ВЕРТИКАЛИ: 1. Персонаж комедии В. Шекспира «Двенадцатая ночь». 2. Высокий колючий кустарник с кисловатыми съедобными ягодами. 3. Стальной каркас железобетонных сооружений. 4. Русский поэт-декабрист. 5. Кушанье в виде пасты из дичи, печенки. 7. Английская писательница. 10. Большая гребная шлюпка. 11. Группа выдающихся деятелей одной эпохи, одного направления. 13. Время, когда дороги становятся малопроезжими от грязи. 14. Небольшая быстро бегающая птица. 18. Раздел книги, статьи. 19 Роман Ж. Санд. 22. Высокое и гибкое растение южных стран с крепким полым стеблем. 24. Шерсть первой стрижки от ягненка. 25. Персонаж сказки А. Толстого «Золотой ключик». 26. Южное дерево, шелковица. 28. Открытая ниша с балконом. 31. Основной способ изображения характеров и развития действия в драме. 32. Остров в Средиземном море. 33. Голландский мыслитель-вольнодумец XVI-XVII веков.

ОТВЕТЫ НА КРОССВОРД, ОПУБЛИКОВАННЫЙ 1 ИЮНЯ

ПО ГОРИЗОНТАЛИ: 3. Муромская. 8. Офсайд. 9. Неодим. 12. Конкурс. 13. Пуми. 16. Овца. 18. Массальский. 19. Оренбург. 20. Ромштекс. 22. Раскряжевка. 23. Гага. 25. Хаус. 28. «Золушка». 31. Луфарь. 32. Коллаж. 33. «Задонщина».

ПО ВЕРТИКАЛИ: 1. Биотоп. 2. Костюм. 3. Майя. 4. Молекула. 5. Ялет. 6. Руднев. 7. Румяна. 10. Конструктор. 11. Красноперка. 14. Устрица. 15. Имандра. 16. Ойстрах. 17. Цвиккау. 21. Рябушкин. 23. Галий. 24. Графит. 26. Англия. 27. Служба. 29. Бриз. 30. Доха.