Пролетарии всех стран, соединяйтесь!

ПРАВДА ВОСТОКА

газета издается с апреля 1917 года

ОРГАН ЦК КОМПАРТИИ УЗБЕКИСТАНА, ВЕРХОВНОГО СОВЕТА И СОВЕТА МИНИСТРОВ УЗБЕКСКОЙ ССР

№ 4 (17976) • Среда, 7 января 1976 года • Цена 2 коп.

С ТРУДОВОЙ ПОБЕДОЙ!

РАБОЧИМ, ИНЖЕНЕРНО-ТЕХНИЧЕСКИМ РАБОТНИКАМ И СЛУЖАЩИМ, ПАРТИЙНОЙ, ПРОФСОЮЗНОЙ И КОМСОМОЛЬСКОЙ ОРГАНИЗАЦИЯМ ЧИРЧИКСКОГО ПРОИЗВОДСТВЕННОГО ОБЪЕДИНЕНИЯ «ЭЛЕКТРОХИМПРОМ»

Дорогие товарищи!

Центральный Комитет Коммунистической партии Узбекистана и Совет Министров Узбекской ССР горячо поздравляют рабочих, инженерно-технических работников и служащих объединения с большой трудовой победой — досрочным выполнением пятилетнего плана и социалистических обязательств по производству минеральных удобрений и заданий по росту производительности труда.

За пятилетку сверх плана реализовано продукции на 8 миллионов рублей, более 99 тысяч тонн минеральных удобрений, много другой продукции.

Ваша трудовая победа убедительно показывает, что там, где последовательно осуществляется техническое перевооружение и совершенствование производства, внедряются передовые методы труда, в таких коллективах эффективно используются большие резервы для дополнительного выпуска продукции.

С удовлетворением отмечаем, что коллектив первенца химической промышленности республики идет в авангарде борцов за досрочное выполнение заданий по обеспечению сельского хозяйства минеральными удобрениями.

Достигнутые успехи являются результатом самоотверженного и творческого труда, высокого мастерства рабочих, инженерно-технических работников и служащих, действенного социалистического соревнования, активной политической и организаторской деятельности партийной, профсоюзной и комсомольской организаций.

Центральный Комитет Компартии Узбекистана и Совет Министров Узбекской ССР выражают твердую уверенность в том, что коллектив объединения, используя накопленный опыт, приложит все свои силы и знания для выполнения принятых социалистических обязательств по достойной встрече XXV съезда КПСС.

ЦЕНТРАЛЬНЫЙ КОМИТЕТ КОМПАРТИИ УЗБЕКИСТАНА

СОВЕТ МИНИСТРОВ УЗБЕКСКОЙ ССР

КУЗНИЦА РАБОЧИХ КАДРОВ

ЗАВЕРШЕНА девятая пятилетка. Среди многих ее свершений есть дела незаметные на первый взгляд, но характеризующие громадные качественные сдвиги в народном хозяйстве республики. К ним относятся совершенствование и развитие системы профтехобразования, утверждающейся как основная форма подготовки квалифицированных рабочих. Именно профтехобразование даст нам образованных, технически грамотных рабочих, которым по плечу решение сложных технологических задач, доступно настоящее мастерство, умение управлять современными машинами и механизмами, многосложным производством эпохи научно-технической революции.

Выполняя решения XXIV съезда КПСС, постановления ЦК КП Узбекистана и Совета Министров Узбекской ССР, партийные организации республики, советские и профсоюзные органы, министерства и ведомства проделали громадную работу по дальнейшему совершенствованию системы профтехобразования, расширению ее сети. За минувшее пятилетие в республике создано 149 профессионально-технических училищ, в результате чего контингент учащихся возрос в 2,6 раза. Всего за пятилетку профессионально-технические училища Узбекистана подготовили и направили в народное хозяйство 264 тысячи квалифицированных рабочих.

Многое сделано, но еще больше предстоит сделать. Сейчас в республике 273 профтехучилища, в которых обучаются 124 тысячи юношей и девушек, из них третья часть наряду со специальностью получает общее среднее образование. Это много и мало, если учесть, что только каждый пятый выпускник наших школ начинает самостоятельную жизнь со свидетельством об окончании профтехучилища. Партия ставит задачу сделать систему профтехобразования основной кузницей рабочих кадров. «Обеспечить подготовку рабочих высокой квалификации из числа молодежи для всех отраслей народного хозяйства прежде всего в профессионально-технических учебных заведениях, позволяющих получать одновременно специальность и общее среднее образование, а также в технических училищах», — так сказано в проекте ЦК КПСС к XXV съезду партии «Основные направления развития народного хозяйства СССР на 1976—1980 годы».

Многие министерства, ведомства и предприятия проявляют государственный подход к решению этой проблемы. В кратчайшие сроки построили прекрасные комплексы профтехучилищ комбинаты: Ангренский резино-технических изделий, Навоийский горный и Алмалыкский горно-металлургический. Четыре училища, готовящие механизаторов ирригации, построил «Главсредазирсовхозстрой». Министерство бытового обслуживания Узбекской ССР построило в Ургенче и Андижане училища, в которых готовят мастеров по ремонту телевизоров, швей-модельеров, парикмахеров, фотографов и других специалистов бытового обслуживания, чрезвычайно нужных сейчас на селе.

Однако общие положительные тенденции не могут заслонить существенных недостатков в развитии системы профтехобразования. Прежде всего это касается строительства профтехучилищ. Например, Министерство сельского строительства Узбекской ССР по сути сорвало государственное задание по сооружению ПТУ в сельской местности, выполнив план всего на 57,4 процента. При общей продолжительности строительства комплекса профтехучилища в 22 месяца это министерство возводит СПТУ № 15 в городе Пскенте с 1967 года, СПТУ № 4 в Бекабаде и СПТУ № 49 в Ворошиловском районе Сырдарьинской области с 1963 года. Плохо справились с программой строительства профтехучилищ подразделения «Главташкентстроя», недоосвоив 4,5 миллиона рублей капитальных вложений.

Совершенно нетерпимо то обстоятельство, что задерживается строительство профтехучилищ, готовящих специалистов чрезвычайно дефицитных сейчас профессий. Так, Министерство коммунального хозяйства Узбекской ССР не приступило к сооружению комплекса ПТУ, где будут готовить специалистов по ремонту и эксплуатации трамваев и троллейбусов. Министерство автомобильного транспорта Узбекской ССР затягивает начало строительства ПТУ, которое будет выпускать ремонтных рабочих для автохозяйств.

В десятой пятилетке планируется подготовить в системе профтехобразования 460 тысяч рабочих. К существующим училищам прибавится еще 109 новых. В одиннадцать раз возрастет количество учащихся в средних ПТУ. Эта поистине громадная программа требует с первых дней наступившего года разобраться в причинах отставания строительства профтехучилищ, извлечь уроки и принять меры к тому, чтобы быстрее навести порядок в этом деле.

Успех во многом будет зависеть от тесных связей профтехучилищ со своими базовыми предприятиями. И здесь ПТУ вправе рассчитывать на помощь общественности.

Многие заводы и фабрики, колхозы и совхозы оказывают существенную помощь подшефным профтехучилищам. Они не жалеют средств на обеспечение своих ПТУ новейшими станками и оборудованием, прикрепляют к практикантам лучших наставников, делая все возможное для идейно-нравственного влияния трудового коллектива на подрастающее поколение, свою смену. Между тем нередки еще случаи противоположного характера. Предприятия Министерства легкой промышленности Узбекской ССР, Главташкентстрой, объединение «Союзхлопкомаш», завод «Красный двигатель» и некоторые другие предприятия и организации плохо помогают своим училищам в укреплении их учебно-материальной базы.

Главснаб республики, «Узсельхозтехника» недостаточно внимания уделяют комплектации училищ оборудованием и станками. Так, например, ферганское ПТУ № 45 из необходимых 86 металлорежущих станков получило только 30. Сельские училища систематически недополучают половину требуемого количества тракторов и другой техники.

Добиваясь расширения сети профтехобразования, нельзя ни на минуту упускать качество подготовки. Преподаватели, мастера производственного обучения должны постоянно совершенствовать учебно-воспитательный процесс. Государственный комитет Совета Министров Узбекской ССР по профессионально-техническому образованию обязан наладить четкую систему повышения квалификации мастеров производственного обучения и преподавателей, всячески способствовать их самообразованию.

Вооружая учащихся глубокими знаниями основ профессии и современного производства, прививая трудовые навыки, преподавательские коллективы ПТУ также непосредственно участвуют в подготовке рабочего высокого класса, рабочего—новатора, мастера своего дела, творца. Вот почему важно, чтобы в ПТУ направляли работать лучших педагогов и мастеров производственного обучения. Общество глубоко заинтересовано, чтобы эти люди были на уровне требований научно-технической революции, служили примером для учащихся во всех поступках и действиях.

Дальнейшее развитие профессионально-технического образования — важнейшая политическая и народнохозяйственная задача. Забота о молодой смене рабочего класса должна быть всенародной. Долг партийных, советских, профсоюзных и комсомольских органов, органов профессионально-технического образования, базовых предприятий, министерств и ведомств — обеспечить максимальное выполнение широкой программы строительства сети профтехобразования и ее совершенствования с тем, чтобы героический рабочий класс, труженики села нашей страны постоянно получали достойное пополнение.

XXV съезду КПСС — ДОСТОЙНУЮ ВСТРЕЧУ

КАЖДОМУ ТРУДОВОМУ ДНЮ—ЗНАК КАЧЕСТВА!

ТРОЕ ИЗ ТЫСЯЧ

БОЛЕЕ трех тысяч работников швейного объединения имени 50-летия Узбекской ССР и Компартии Узбекистана борются за право подписать трудовой рапорт XXV съезду партии. Досрочно выполнив задания девятой пятилетки, швейники уверенно идут дальше.

Швея-мотористка Саапат Султанова — в числе тех, кто идет во главе соревнования, кто подает личный пример высокопроизводительной работы. Она одной из первых поддержала почин девяти передовиков: два пятилетних задания — за одну пятилетку! За плечами С. Султановой — тридцать лет трудового стажа. Она призвала на помощь многолетний опыт, широко применила приемы и методы, предложенные лучшими рабочими, и с честью выполнила высокие обязательства.

Почти одновременно с ней пришла в цех Анастасия Паршукова-Ремизова — нынешний начальник второго цеха.

Коллектив цеха, одним из первых выполнил обязательство, принятое на пятилетку. А. Паршукова-Ремизова отдавала и отдает много сил тому, чтобы правильно организовать работу, чтобы на всех рабочих местах ежесменно давали высокую выработку при хорошем качестве продукции, берегли сырье, материалы, энергию. Начальник цеха умеет каждому показать, рассказать, помочь. Коммунистка, кавалер ордена «Знак Почета», Анастасия Паршукова-Ремизова — строгий и взыскательный руководитель коллектива, чуткий воспитатель подчиненных.

Недавно коллективу объединения присуждены диплом и премия ВДНХ республики за пропаганду новых моделей одежды. Одиннадцать видов изделий отмечены Знаком качества. К аттестации по высшей категории подготовлены еще четыре модели одежды. Немалый вклад в эту работу вносит заместитель начальника отдела управления качеством Надежда Гуркина. Она начинала работу в суровые годы войны. Бывшая руководительница тысячного отряда комсомольцев, она прошла путь от швеи-мотористки до заместителя начальника важнейшего отдела. Активная коммунистка, орденоносец, бессменный пропагандист, зачинщица всего нового — такой знают ее в цехах.

Три женщины из многотысячного отряда. Они всегда в заботах о развитии производства, о том, чтобы давать людям больше добротных товаров.

Д. ФРАНДЕТТИ.

На снимке: Саапат Султанова.

ВМЕСТЕ И РЯДОМ С НАСТАВНИКОМ

НАСТАВНИКИ молодых рабочих, токари механосборочного цеха № 2 «Ташсельмаша» коммунисты Эгам Маматкулов и Владимир Ли поставили перед собой такую цель: вывести каждого подшефного молодого рабочего на трудовой рубеж старшего товарища и завоевать право рапортовать съезду партии и о личных достижениях, и о достижениях воспитанников. Шефы и подшефные приняли совместные предсъездовские социалистические обязательства.

Подшефный коммуниста Эгама Маматкулова — выпускник профтехучилища, токарь комсомолец Ширинбек Сатыбалдыев обязался выполнять сменные задания на 101—103 процента, сдавать продукцию с первого предъявления. Молодой рабочий дал также слово повысить успеваемость в школе рабочей молодежи, учиться только на «хорошо» и «отлично».

Подшефный токаря Владимира Ли комсомолец Сергей Сироткин тоже обязался перевыполнить сменные задания, сдавать продукцию с первого предъявления, отлично учиться и ко дню открытия XXV съезда партии освоить смежную профессию сверловщика.

Эгам Маматкулов и Владимир Ли помогают своим воспитанникам выполнять предсъездовские социалистические обязательства.

Инициативу Э. Маматкулова и В. Ли одобрил партийный комитет завода. Их примеру последовали десятки наставников и подшефных им молодых рабочих.

Г. ДЕМИДОВ.

Председатель совета наставников «Ташсельмаша».

ИДУТ ТЯЖЕЛОВЕСНЫЕ

УРГЕНЧ. **(Соб. корр.).** Крупным транспортным узлом Средней Азии и Казахстана стала за последние годы железнодорожная станция Ургенч. По кратчайшему расстоянию идут через нее промышленным и сельскохозяйственным предприятиям пяти республик машины, минеральные удобрения, текстиль и другие грузы.

Успешно завершив минувший год, хорезмские железнодорожники с первых дней нового борются за еще более высокий темп. Четко трудится коллектив депо, обеспечивающий продвижение составов без малейших задержек. Машинист Искандер Губайдулин с помощником Мадримом Курбановым провели состав весом в четыре тысячи тонн — на 800 тонн больше нормы.

ПО НОВЫМ ПРОЕКТАМ

ЯНГИЕР. **(Соб. корр.).** С учетом возросших требований к качеству жилищного строительства институт «Средазгипроцелинстрой» разработал для районов Голодной степи четыре новых типа одноэтажных двухквартирных и пять типов двухэтажных блокированных и секционных жилых домов. Новые дома будут отличаться удобным расположением комнат, увеличенной полезной площадью кухонь, террас, разнообразной внешней отделкой. Строительство жилых домов по новым проектам начнется в целинных совхозах в этом году.

СВОДКА

о ходе промывочных, запасных поливов и очистки внутрихозяйственной сети на 5 января

(первая колонка—промывочные поливы, вторая — запасные поливы, третья — очистка внутрихозяйственной оросительной сети (в процентах к заданию)

Ташкентская	86,7	101,3	65,2
Сырдарьинская	68,6	74,3	14,9
Андижанская	63,4	29,9	73,3
Джизакская	51,8	34,1	5,7
Наманганская	34,3	18,2	22,8
Ферганская	31,1	32,7	60,3
Сурхандарьинская	20,0	57,8	4,4
Каракалпакская АССР	18,7	—	6,0
Хорезмская	15,3	—	55,6
Самаркандская	12,0	4,6	31,5
Бухарская	4,7	10,0	34,8
Кашкадарьинская	—	—	14,3
По Узбекистану	22,5	31,7	29,5

ГОТОВИТ РАПОРТ СЪЕЗДУ

На трикотажной фирме «Малика» тепло поздравили швею-мотористку, последовательницу почина девяти, коммунистку Лидию Васильевну Феоктистову. Работница с честью сдержала слово: два пятилетних задания выполнены за четыре года и одиннадцать месяцев. Лидия Васильевна — передовая труженица, активная участница общественной жизни. Словом и делом она увлекает вперед товарищей по работе к новым высотам мастерства, активно распространяет передовой опыт. Соревнующиеся с ней швеи-мотористки И. Суздальцева и Л. Рогова тоже добились высоких производственных показателей, дают продукцию в счет 1980 года. Ученица Л. Феоктистовой Гульнара Разыбаева быстро освоила профессию и сейчас на 120 и более процентов выполняет сменные задания.

Ударница девятой пятилетки, коммунистка Л. Феоктистова дала слово к открытию XXV съезда партии выполнить квартальное задание.

А. СЕРКОВ.

На снимке: Л. В. Феоктистова.

ПРИБАВКА в 12 ТЫСЯЧ ТОНН

Сев ранней капусты под парниковыми рамами завершили овощеводы Ташкентской области. Полученная рассада этой культуры займет потом здесь две тысячи гектаров. И хотя в сравнении с прошлым годом прибавка площадей незначительна — всего 170 гектаров — земледельцы намерены получить урожай на 12 тысяч тонн больше, чем в минувшем сезоне. Будет применено загущенное размещение этой культуры.

(УзТАГ).

УСПЕХ СТРОИТЕЛЕЙ

Организации и предприятия Министерства строительства Узбекской ССР досрочно, 29 декабря 1975 года, выполнили годовой план подрядных работ в объеме 402 миллиона рублей. Сверх задания до конца года выполнены работы еще на 2 миллиона рублей. Таким образом, общий объем строительных работ на 4,4 процента (на 17 миллионов рублей) выше достигнутого в 1974 году.

В своем трудовом рапорте строители подчеркивают, что этот успех достигнут благодаря огромной помощи партии и правительства республики, при активном содействии местных партийных и советских органов, в тесном сотрудничестве с коллективами Минмонтажспецстроя УзССР и других субподрядных организаций, в результате широко развернувшегося социалистического соревнования за достойную встречу XXV съезда КПСС.

За двенадцать месяцев предприятия Минстроя перекрыли программу реализации продукции на 156 миллионов рублей. Выполнены задания по вводу в эксплуатацию школ, жилья, детсадов и яслей, профтехучилищ. Вступают в строй 63 промышленных объекта. Налажен выпуск продукции на комбинате искусственных кож в Фергане, заводе крупнопанельного домостроения в Гулистане; действуют элеваторы на 178,2 тысячи тонн зерна, нефтебазы в Карши и Муйнаке, фабрика художественных изделий в Андижане, много новых объектов сервиса, торговли, коммунального хозяйства. Сданы мощности по выпуску аммофоса и фосфорной кислоты на Самаркандском суперфосфатном заводе, по производству минеральных туков на Ферганском заводе азотных удобрений, а также на Ферганском заводе искусственного волокна. Получена продукция в новом сернокислотном цехе Алмалыкского горно-металлургического комбината.

В недалеком будущем вступят в строй новые мощности на Узбекском комбинате тугоплавких и жаропрочных металлов, Наманганском и Чирчикском трансформаторных заводах, на заводах «Хлопкомаш» в Каттакургане и текстильного машиностроения в Коканде. Построены завод железобетонных шпал в Эйвалеке, шелкомотальная фабрика в Ургенче, фабрика верхнего трикотажа в Джизаке, консервный завод в Андижане, новые мощности по производству солода на Кибрайском пивобезалкогольном комбинате.

Продолжая ударную вахту в честь XXV съезда КПСС, коллективы Министерства строительства Узбекской ССР принимают повышенные социалистические обязательства, направленные на досрочное выполнение планов первого года десятой пятилетки.

(УзТАГ).

ПО СТРАНЕ СОВЕТОВ

● ГОД РОЖДЕНИЯ — 1976-й

ОМСК. Близ Омска пущена первая очередь самого крупного в Сибири автоматизированного комплекса по выращиванию трех миллионов бройлеров в год. Один оператор за 60-дневный цикл здесь сможет выращивать 20 тысяч цыплят. Первую тысячу тонн диетического мяса предприятие даст уже в нынешнем году.

● ЗИМА — НЕ ПОМЕХА

МИНСК. Нынешняя зима не явилась препятствием для работы мелиораторов Белоруссии. Они расчищают угодья от кустарников и пней, прокладывают осушительную сеть, а там, где позволяют условия, вспахивают болота. Целесообразность зимних мелиоративных работ очевидна. Ликвидируется сезонность, равномерно в течение года используется техника. И самое главное — сокращается разрыв между осушением и освоением земель, ускоряется ввод объектов в эксплуатацию.

● НАДЕЖНОСТЬ ГАРАНТИРОВАНА

ТОЛЬЯТТИ. Малолитражке «ВАЗ-2101» Волжского автомобильного завода вторично присвоен государственный Знак качества. Переаттестации предшествовала большая подготовительная работа: были осуществлены мероприятия по дальнейшему улучшению автомобиля. Его кузов стал более герметичным, снижена токсичность выхлопных газов двигателя. Государственный Знак качества также присвоен автомобилю «ВАЗ-21011». Теперь все четыре модели «Жигулей» выпускаются с почетным пятиугольником.

● КАЖДАЯ СМЕНА — УДАРНАЯ

РУДНЫЙ. Каждую смену выпускают сейчас дополнительную продукцию обогатительные комплексы Соколовско-Сарбайского горно-обогатительного комбината (Казахстан). Количество сверхпланового сырья для доменных печей уже достигло с начала года десяти тысяч тонн. Это — результат осуществленной в минувшей пятилетке модернизации основного технологического оборудования.

Большой эффект дала автоматизация обжига железорудных окатышей, использование которых значительно повышает производительность доменных печей. Для управления этим процессом на комбинате начали применять электронику.

● ПЕРВЫЕ ОВОЩИ

КУЛЯБ. Земледельцы специализированного овощеводческого совхоза имени Назарова приступили к уборке моркови. Посеянная осенью, она созрела к январю.

Более десяти тонн этой продукции отправлено торговым организациям и предприятиям общественного питания. Начат также сбор зеленого лука, укропа, щавеля.

В Кулябской области Таджикистана на долю совхоза имени Назарова приходится производство почти трети всех овощей.

24 ЧАСА у телетайпа

Анкара

ТУРЕЦКАЯ ПЕЧАТЬ ПО-ПРЕЖНЕМУ УДЕЛЯЕТ ЗНАЧИТЕЛЬНОЕ ВНИМАНИЕ НЕДАВНЕМУ ВИЗИТУ В ТУРЦИЮ СОВЕТСКОЙ ПРАВИТЕЛЬСТВЕННОЙ ДЕЛЕГАЦИИ ВО ГЛАВЕ С ПРЕДСЕДАТЕЛЕМ СОВЕТА МИНИСТРОВ СССР А. Н. КОСЫГИНЫМ.

Итоги этого визита, отмечает газета «Таевир», свидетельствуют о плодотворном развитии отношений между СССР и Турцией, у истоков которых стояли В. И. Ленин и К. Ататюрк.

Руководствуясь здравым смыслом и доброй волей, пишет газета, можно и впредь развивать эти традиционные отношения, придать им более глубокий и всесторонний характер.

Политика добрососедства между СССР и Турцией, констатирует газета «Сон Хавадис», приносит позитивные результаты. Совместный труд советских и турецких специалистов на сооружении завода в Искендеруне, — доказательство того что наши страны могут успешно сотрудничать, несмотря на различие в политическом строе.

Вена

РЕШЕНИЯ СОВЕЩАНИЯ ПО БЕЗОПАСНОСТИ И СОТРУДНИЧЕСТВУ В ЕВРОПЕ ОТРАЖАЮТ СЛОЖИВШЕЕСЯ СООТНОШЕНИЕ СИЛ НА МЕЖДУНАРОДНОЙ АРЕНЕ, ПОДЧЕРКИВАЕТ ЧЛЕН ПОЛИТБЮРО, СЕКРЕТАРЬ ЦК КПА ЭРВИН ШАРФ В СТАТЬЕ, ОПУБЛИКОВАННОЙ В ЯНВАРСКОМ НОМЕРЕ ЖУРНАЛА «ВЕГ УНД ЦИЛЬ». Хельсинки, пишет он, открывают новую фазу развития международных отношений. Теперь речь идет о том, чтобы добиваться сокращения расходов на вооружение и устранения опасности, вытекающей из гонки вооружений.

Совещание, отмечает автор статьи, создало лучшие предпосылки для широкого развития торговли, промышленной кооперации, научно-технического сотрудничества, для решения в международном масштабе проблем защиты окружающей среды. Кроме того, путем культурного обмена и сотрудничества в гуманитарных областях взаимоотношения между народами могут быть поднятыи на невиданный до сих пор уровень.

Париж

БОЛЕЕ ГОДА СОТНИ РАБОЧИХ И СЛУЖАЩИХ СУДОСТРОИТЕЛЬНОГО ЗАВОДА «АЛЛОА-МАРИН» В СРЕДИЗЕМНОМОРСКОМ ГОРОДЕ КАННЕ ЗАНИМАЛИ ЦЕХИ ПРЕДПРИЯТИЯ, ПРОТЕСТУЯ ПРОТИВ РЕШЕНИЯ ХОЗЯИНА СВЕРНУТЬ ПРОИЗВОДСТВО. Это был один из самых длительных и острых конфликтов во Франции. Трудную и мужественную борьбу трудящихся возглавили заводские организации Французской компартии и всеобщей конфедерации труда. Благодаря сплоченности и решимости канские судостроители победили: администрация завода согласилась удовлетворить их требования о расширении занятости.

Стокгольм

УРАГАН НЕБЫВАЛОЙ СИЛЫ, ОБРУШИВШИЙСЯ В КОНЦЕ НЕДЕЛИ НА ЗАПАДНУЮ ЕВРОПУ, ПЕРЕМЕСТИЛСЯ В НАПРАВЛЕНИИ СКАНДИНАВСКИХ СТРАН И ЦЕНТРАЛЬНОЙ ЧАСТИ КОНТИНЕНТА. Ливни и снегопады парализовали автомобильное движение во многих районах Швеции, Дании, Голландии, ФРГ, Австрии, Бельгии. Скорость ветра на Скандинавском полуострове достигала вчера 130 километров в час.

Из-за сильного снегопада в Альпах на территории Швейцарии, Италии и Австрии погибло несколько человек.

Продолжается шторм, поднявшийся в Северном море. За последние сутки у берегов Норвегии произошло два кораблекрушения. Погибли 7 членов команды небольшого рыболовецкого судна. Около 170 пассажиров судна, затонувшего близ города Берген (Западная Норвегия), удалось спасти. Продолжаются поиски западногерманского и английского судов, объявленных пропавшими без вести.

По предварительным данным, всего в Европе за последние несколько дней в результате урагана погибли 53 человека, 14 — пропали без вести.

24 ЧАСА у телетайпа

УПРАВЛЕНИЕ КАЧЕСТВОМ

ЗАОЧНАЯ НАУЧНО-ПРАКТИЧЕСКАЯ КОНФЕРЕНЦИЯ · СССР

Проводят: «Правда Востока», Узсовпроф, Узгосстандарт, Институт экономических исследований, Институт научно-технической информации Госплана Узбекской ССР и Республиканский совет НТО

Советский народ приступил к осуществлению задач десятой пятилетки. Как подчеркнул на декабрьском (1975 г.) Пленуме ЦК КПСС Генеральный секретарь ЦК нашей партии товарищ Л. И. Брежнев, «мы должны превратить десятую пятилетку в пятилетку эффективности и качества». Самое пристальное внимание, самые энергичные действия партии и народа сосредоточиваются сейчас на этом важном направлении. Что представляет собой механизм управления качеством, как он «работает», в чем его сила и резервы, какие меры предпринимаются для того, чтобы он давал самую действенную отдачу в общенародных интересах, — все эти вопросы выносятся на обсуждение заочной научно-практической конференции, которую решили провести редакция «Правды Востока», Узсовпроф, Узгосстандарт, Институт экономических исследований Госплана республики, Узбекский научно-исследовательский институт научно-технической информации и Республиканский совет научно-технических обществ.

Сегодня публикуется первое выступление. Приглашаем рабочих и колхозников, специалистов различных отраслей народного хозяйства, деятелей науки и культуры, хозяйственных руководителей, партийных, советских, профсоюзных и комсомольских работников, всех тружеников города и деревни принять участие в конференции.

СЛАГАЕМЫЕ СИСТЕМЫ

В ДЕВЯТОЙ пятилетке коллективы предприятий Узбекистана сделали многое, чтобы повысить эффективность производства, качество продукции. Свыше пятисот изделий с маркой заводов, фабрик и комбинатов республики отмечено Знаком качества. Динамичный характер принял процесс совершенствования систем управления качеством. Он стал жизненной необходимостью, составной частью коллективной борьбы за решение социально-экономических задач, выдвигаемых партией.

Было время, когда проблемы качества сводились лишь к совершенствованию технического контроля: на ОТК возлагали всю полноту ответственности за состояние и уровень этой работы. Сегодня уже невыгодно и недопустимо лишь сортировать готовую продукцию на «годную» и «бракованную». В условиях высоких темпов производства, бурного развития научно-технического прогресса сама жизнь, практика потребовали решительно отказаться от порой чисто механического фиксирования бракованной продукции и перейти к управлению качеством.

В основе такого творческого управления — система взаимосвязанных мероприятий, гарантирующих стабильный выпуск продукции высокого качества, отказ от старых представлений, при которых предпочтение отдавалось количественным показателям в ущерб качественным, энергичное внедрение достижений науки и техники, передового опыта. Словом, отдельные разрозненные мероприятия должна сменить последовательная, научно обоснованная система, охватывающая все уровни производства, выступающая органической частью системы управления всем народным хозяйством.

Качество формируется на всех стадиях создания изделия. Оно закладывается еще при планировании научных исследований, конструкторских и проектных работ, обеспечивается в процессе производства и поддерживается в эксплуатации (потребления).

Управление качеством продукции — это постоянные, целеустремленные, планомерные действия на всех уровнях планирования и управления общественным производством. Их цель — создание при минимальных затратах труда и средств такой продукции, которая в максимальной степени удовлетворит потребности народного хозяйства и населения.

Следовательно, система — результат многогранной работы. Она требует систематического и планомерного решения сложного комплекса технических, экономических, организационных, воспитательных, социальных и других вопросов при планировании, научно-исследовательских разработках, проектировании, подготовке производства, изготовлении и эксплуатации продукции. При этом необходимо согласовать работу большого числа предприятий и организаций различных отраслей народного хозяйства.

В народном хозяйстве страны накоплен богатый, интересный, практически повторимый опыт решения этих вопросов, создания современных систем управления качеством. Он обобщен в недавнем постановлении ЦК КПСС о комплексном управлении качеством продукции на львовских предприятиях. В Узбекистане тоже немало сделано в этом направлении, в частности на Ташкентском авиационном производственном объединении имени В. Чкалова, на заводах электронной техники имени В. И. Ленина и «Ташкенткабель», на швейной фирме имени 50-летия Узбекской ССР и Компартии Узбекистана, других предприятиях. Умело используя условия экономической реформы и научно-технические достижения, здесь активно, творчески разрабатывают звенья системы управления качеством продукции и оперативно вводят их в строй. А это в свою очередь помогает давать больше добротных изделий, машин, товаров.

* * *

Но сделанное в девятой пятилетке сегодня нужно рассматривать как стартовую площадку, основу для новых больших дел. В проекте ЦК КПСС к XXV съезду партии отмечено, что задача состоит в том, чтобы сделать новую пятилетку пятилеткой эффективности, пятилеткой качества во имя дальнейшего роста народного благосостояния. Значит, **надо настойчиво, целеустремленно работать над тем, чтобы каждое предприятие имело высокопроизводительную, надежную систему управления качеством продукции.** Создание и внедрение ее, выведение на «проектную» отметку — дело многотрудное, но необходимое.

Начинается эта работа со стандарта предприятия — краеугольного камня системы, главного ориентира в творческом поиске. А он прямой дорогой ведет к государственному стандарту, который выступает организационно-методической основой комплексной системы. И в первую очередь необходимо определить соответствие выпускаемого изделия техническому уровню или потребительским качествам, современным требованиям. Тут не обойтись без регулярной, принципиальной оценки продукции, соотношения ее к лучшим образцам.

Качество продукции проявляется только в процессе потребления. Оценить многие ее показатели можно в ходе эксплуатации. Поэтому при создании новых образцов машин, товаров ученые, конструкторы и производственники должны иметь полную и достоверную информацию о свойствах и эффективности используемой продукции. Такие сведения можно получить при тесном контакте с потребителями. Для этого используют специальные службы надзора, входящие в состав подразделений, управляющих качеством продукции, а также разовые или периодические обследования, постоянный анализ рекламаций и отзывов, анкетирование, другие формы исследования, результаты которых предприятие-изготовитель систематизирует и распределяет между соответствующими подразделениями.

Другой вопрос — планирование повышения качества. Его отражают в планах государственной, отраслевой, республиканской или фабрично-заводской стандартизации. В них предусматривают соответствующие конкретные задания. В планы внедрения научно-технических достижений должны быть включены пути совершенствования технологии, задания на освоение новой и снятие с производства устаревшей продукции.

Аттестация продукции по трем категориям — следующий существенный раздел системы, ее организационно-техническая основа. Изделия высшей категории представляются к присвоению Знака качества. Это значит, что она соответствует лучшим мировым образцам. Продукция первой категории по техническому и потребительскому уровню должна удовлетворять требованиям современных стандартов, а второй категории подлежит либо снятию с производства, либо модернизации.

Следующий этап — разработка системы поощрения за создание новых видов продукции и освоение их производством. При этом еще при разработке, а потом в производстве необходимо обеспечить высокое качество уже первой партии продукции, довести ее до высшей категории. Лишь в отдельных, экономически обоснованных случаях допускается освоение продукции первой категории.

Стандарты — важнейший элемент государственной системы управления качеством. В условиях широкого развития специализации и кооперирования промышленности только с помощью стандартов и технических условий можно решать задачи межотраслевой увязки требований к сырью, материалам, полуфабрикатам, комплектующим изделиям. Стандарт — законополагающий документ. Он определяет все показатели качества сырья, материалов, полуфабрикатов, готовой продукции и обязателен для всех исполнителей. Введение в практику перспективных и опережающих стандартов позволяет лучше, глубже планировать организационно-технические мероприятия, направленные на повышение качества продукции.

Внедрение современных стандартов, соблюдение всех их требований — сегодня наиболее горячий участок. Народное хозяйство, население несут большой ущерб от выпуска продукции, не отвечающей требованиям ГОСТов.

Степень оснащенности производства средствами измерений и испытаний и их состояние — еще один основополагающий элемент системы. Не измерив те или другие показатели изделия, нельзя быть уверенным в выпуске добротной продукции. Метрологическое обеспечение — основа управления качеством на всех стадиях: при испытании опытных образцов в производстве, на ремонте, в создании благоприятных санитарно-гигиенических условий.

Правильный подбор, расстановка, воспитание и обучение кадров — непременное условие борьбы за высокое качество продукции: результат работы в конечном счете зависит от мастерства, квалификации тружеников. На многих предприятиях республики действуют школы передового опыта, курсы повышения квалификации. Задача состоит в том, чтобы постоянно воспитывать у тружеников чувство гордости и высокой личной ответственности за честь заводской марки, нетерпимость к нарушениям технологии, к бракоделам. Нужно широко, целеустремленно использовать в этом направлении богатый арсенал средств массово-политической работы. Вместе с тем следует разумно использовать формы материального стимулирования за выпуск отличной продукции. За нее ответственны все — начиная с тех, кто выполняет научные разработки, проектирует новый вид или модель, кончая теми, кто отправляет продукцию потребителям.

При подведении итогов трудового соперничества одним из главных должен быть показатель качества — так сегодня требует обстановка. Премию вправе получать тот, кто дал больше продукции, лучшего качества, с меньшими затратами. За добротность должен отвечать прежде всего изготовитель. Сейчас на многих предприятиях усилен межоперационный контроль, который позволяет ликвидировать обезличку в каждом отдельном случае, быстро определять причину, источник брака.

Внедрение системы управления требует и определенной перестройки схемы управления производством предприятий. Во многих местах, в частности ОТК, уступает место ОУК — отделам управления качеством, и это тоже знамение времени. Именно комплексность позволяет полнее учитывать все многообразие факторов, влияющих на качество.

Частью системы должны стать планы НОТ, повышение культуры производства, опросы работников, благоприятный психологический микроклимат в коллективе.

Каждое предприятие, учитывая свою специфику и особенности, создает свою систему. Бездумное копирование в этом деле противопоказано, а творческое осмысление и использование передового опыта — насущная необходимость. Разработать систему, обосновать ее — это только начало дела, главное — ввести ее в действие и получать устойчивый результат. Им может быть только растущий поток отличной продукции: современной, надежной, долговечной, полностью удовлетворяющей многочисленным и строгим требованиям сегодняшнего дня.

Успешное решение проблем, активная практика создания и умелое использование систем управления качеством позволят быстрее устранять просчеты и недостатки, придать важнейшему делу коллективный, постоянный, целеустремленный характер, повышать добротность продукции всех предприятий, качество всей работы, повышать эффективность общественного производства.

М. МИРСАГАТОВ.
Начальник Узбекского управления Госстандарта СССР.

ПЯТИЛЕТКА ЭФФЕКТИВНОСТИ И КАЧЕСТВА ОЗНАЧАЕТ, ЧТО КАЖДЫЙ СОВЕТСКИЙ ЧЕЛОВЕК, КАЖДЫЙ ТРУДОВОЙ КОЛЛЕКТИВ ДОЛЖНЫ ПРОЯВИТЬ ИСТИННО ХОЗЯЙСКУЮ ЗАБОТУ ОБ УЛУЧШЕНИИ КАЧЕСТВЕННЫХ ПОКАЗАТЕЛЕЙ ДЕЯТЕЛЬНОСТИ СВОЕГО ПРЕДПРИЯТИЯ, СТРОЙКИ, СОВХОЗА, КОЛХОЗА, ПОСТОЯННО ДОБИВАТЬСЯ ПОВЫШЕНИЯ КАЧЕСТВА РАБОТЫ ВО ВСЕХ ЗВЕНЬЯХ НАШЕГО ХОЗЯЙСТВА, НА КАЖДОМ РАБОЧЕМ МЕСТЕ.

Из проекта ЦК КПСС к XXV съезду партии.

Новости Планеты

СООБЩАЮТ КОРРЕСПОНДЕНТЫ ТАСС

ИНФОРМАЦИЯ ЗА 5 И 6 ЯНВАРЯ

ЧИЛИ — ТЮРЕМНЫЙ ЗАСТЕНОК

ДЕЛИ. Известный индийский публицист С. Чоудри в только что вышедшей книге «Правда о Чили» разоблачает зверства фашистской хунты. Осуждая кровавый режим Пиночета и его клики, автор книги указывает, что за их спиной стоят ЦРУ и американские монополии.

Индийский народ, подчеркивает С. Чоудри, полностью солидарен с чилийским народом. Он решительно требует прекращения репрессий, восстановления демократии в Чили.

ВАШИНГТОН. Чилийская хунта, пришедшая к власти с помощью ЦРУ, превратила страну в тюремный застенок, пишет газета «Вашингтон пост». Она «установила жестокий контроль над всей политической жизнью в Чили». Диктатура чилийской военщины преследует любые политические или религиозные группы по малейшему подозрению, что они могут выступить против нее.

Несмотря на возмущение американской и мировой общественности вмешательством ЦРУ в дела Чили, продолжает «Вашингтон пост», США не только не прекращают оказание военной и экономической поддержки антинародной диктатуре, но и намерены расширять ее. Высокопоставленный представитель Пентагона, посетивший недавно Чили, сообщает газета, заверил режим Пиночета в том, что министерство обороны США «будет и впредь делать все возможное, чтобы оказывать помощь чилийским вооруженным силам».

РИМ. С разоблачением преступлений чилийской охранки выступила «Аванти». Газета отмечает, что тайные агенты фашистского режима действуют в Испании, Колумбии, США и ряде других стран. Они подвергают преследованиям политических эмигрантов, организуют их убийства.

После переворота в Чили пиночетовская охранка, продолжает «Аванти», провела «операцию 119 исчезнувших». Она уничтожила в тюрьмах и концлагерях представителей оппозиции.

МАДРИД

НАКАЛ БОРЬБЫ НЕ ОСЛАБЕВАЕТ

ТРУДЯЩИЕСЯ ИСПАНИИ АКТИВНО ВЫСТУПАЮТ ЗА ОСВОБОЖДЕНИЕ ВСЕХ ПОЛИТИЧЕСКИХ ЗАКЛЮЧЕННЫХ, ОСУЩЕСТВЛЕНИЕ ДЕМОКРАТИЧЕСКИХ ПРЕОБРАЗОВАНИЙ В СТРАНЕ.

Требования об амнистии, выдвинутые металлургами провинции Аликанте, поддержали также рабочие и техники крупнейших в Испании металлургических компаний «Альтос Орнос де Бискайя» и «Альтос Орнос дель Медитерранео».

Более семи тысяч жителей города Памплона (провинция Наварра) подписались под петицией протеста, требующей амнистии всем заключенным, брошенным в тюрьмы по политическим мотивам. Провинциальный совет трудящихся направил эту петицию главе испанского государства.

По всей стране проходят массовые манифестации в поддержку требования о проведении амнистии. Только в Бильбао в демонстрации участвовали 5.000 человек.

Как сообщает агентство СИФРА, в одной из церквей Бильбао забаррикадировались около 400 человек, главным образом члены семей и родственники политических заключенных. Они требуют проведения широкой амнистии и предоставления права возвращения на родину испанцам, находящимся в изгнании.

Продолжается забастовка протеста в Севилье, которую группа рабочих объявила в связи с проводимыми властями массовыми увольнениями трудящихся за участие в стачках. Бастующие требуют восстановления на работу всех уволенных, признания права на забастовку и создание рабочих профсоюзов.

Бастуют портовые грузчики в Барселоне. В забастовке участвует более 1.000 рабочих, выступивших против объявленного правительством «замораживания» заработной платы, за предоставление гражданских свобод.

Выступая на пресс-конференции в Тулузе, руководитель рабочих комиссий Испании Марселино Камачо заявил, что требование амнистии политзаключенным стало общенациональным. Кое-кто, добавил он, пытается оттянуть проведение реформ. Но свобода уже не за горами. И мы преисполнены решимости завоевать ее, подчеркнул он.

ДЕЛИ

СПАСАТЕЛЬНЫЕ РАБОТЫ НА ШАХТЕ

СОВЕТСКАЯ АВАРИЙНО-СПАСАТЕЛЬНАЯ КОМАНДА, ПРИБЫВШАЯ НА УГОЛЬНУЮ ШАХТУ ЧАСНАЛЛА (ШТАТ БИХАР), ГДЕ В РЕЗУЛЬТАТЕ АВАРИИ НАКАНУНЕ НОВОГО ГОДА БЫЛО ЗАТОПЛЕНО СВЫШЕ 370 ШАХТЕРОВ, ПРИСТУПИЛА К ОТКАЧКЕ ВОДЫ ИЗ ШАХТЫ.

Аварийно-спасательное оборудование было срочно доставлено в Индию из Советского Союза на самолетах «Антей».

Делийские газеты опубликовали телеграмму Председателя Совета Министров СССР А. Н. Косыгина премьер-министру Индире Ганди с выражением сочувствия в связи с катастрофой на шахте Часналлa.

Как заявил государственный министр труда Индии Рагхунатха Редди, благодаря советскому оборудованию скорость откачки воды из затопленной шахты почти утроилась. Рагхунатха Редди поблагодарил Советский Союз за оказанную помощь.

Государственный министр стали и шахт Индии Чандраджит Ядав заявил, что потребуется еще неделя для полной откачки воды из шахты. Специалисты считают, что часть шахтеров еще может быть спасена.

ПРАГА

ЛОГИКА ПРЕДАТЕЛЬСТВА

САМЫЕ РЕАКЦИОННЫЕ КРУГИ В КАПИТАЛИСТИЧЕСКИХ СТРАНАХ, АНТИКОММУНИСТЫ РАЗЛИЧНЫХ МАСТЕЙ И МАОИСТЫ ОБЪЕДИНИЛИ СВОИ УСИЛИЯ В БОРЬБЕ ПРОТИВ РАЗРЯДКИ НАПРЯЖЕННОСТИ.

Именно им подпевает нынче Сахаров, пишет сегодня газета «Руде право» в статье «Союз с самой крайней реакцией». Его атаки против социализма и клевета вызывают аплодисменты тех, кто с удовольствием возвратил бы мир ко временам «холодной войны». В своем последнем «произведении», вышедшем на Западе, Сахаров открыто нападает на разрядку, на итоги общеевропейского совещания. Он утверждает, что социалистические страны являются якобы «угрозой западной цивилизации», выступает против сотрудничества между капиталистическими и социалистическими странами, ускоряет реалистические круги капиталистических стран за то, что они вообще торгуют с Советским Союзом и социалистическими государствами.

Иными словами, он призывает к тому, чтобы Запад использовал международную торговлю как средство идеологического и политического нажима на социалистические страны.

Логика вещей, пишет «Руде право», говорит о том, что люди, которые клевещут на свою родину, неизбежно становятся на одну платформу с ее злейшими врагами. Это еще раз подтверждает «случай» Сахарова.

КРАТКИЕ СООБЩЕНИЯ

▲ Народ Сомалийской Демократической Республики занят сейчас строительством нового общества, основанного на принципах научного социализма. Об этом заявил президент Верховного революционного совета Мохамед Сиад Барре, выступая на закрытии семинара по обмену опытом представителей творческой интеллигенции.

▲ В Триполи начал работу высший национальный конгресс Арабского социалистического союза (АСС) Ливии — верховный орган законодательной власти страны. Он обсудит итоги деятельности правительства за истекший год.

▲ Израильские власти продолжают кампанию насильственного закрепления на оккупированном западном берегу Иордана и в секторе Газа. Как сообщает печать, недавно войска оккупантов захватили 20 тысяч донумов земли (один донум равен 0,09 га), изгнали арабское население, разрушили дома и начали строительство военных сооружений.

▲ Неонацисты ФРГ совершили новую провокационную вылазку. В Майнце — столице земли Рейнланд-Пфальц, где правит ХДС, — они намалевали двухметровыми буквами на стенах строящегося здания филологического института свастики, фашистские и антисемитские лозунги. Полиция оказалась не в состоянии обнаружить фашистствующих молодчиков.

▲ Закончившийся Международный год женщины, который официально отмечали и Соединенные Штаты, отнюдь не изменил к лучшему положение американок. Напротив, во всех сферах жизни в так называемом «обществе равных возможностей» они продолжают подвергаться дискриминации.

(По материалам ТАСС).

НОВЫЙ ГОД ПО-ПЕКИНСКИ

В ПЕРВЫЕ ДНИ НОВОГО ГОДА ПРОПАГАНДИСТСКИЕ ОРГАНЫ ПЕКИНА ВЫСТУПИЛИ С СЕРИЕЙ СВОЕГО РОДА «ИТОГОВЫХ» СТАТЕЙ. ИХ ГЛАВНОЕ СОДЕРЖАНИЕ — НАЗОЙЛИВЫЙ ПРИЗЫВ ВЕСТИ БОРЬБУ ПРОТИВ ЛЮБЫХ ОТСТУПЛЕНИЙ ОТ МАОИСТСКИХ УСТАНОВОК ПО ВОПРОСАМ ВНУТРЕННЕЙ ПОЛИТИКИ, ОТ АНТИСОВЕТСКОГО КУРСА ГРУППЫ МАО ЦЗЭ-ДУНА НА МЕЖДУНАРОДНОЙ АРЕНЕ.

Китайскому народу преподнесли на Новый год два стихотворения Мао, в которых воспевается «мир людской», где все «идет вверх дном», где «огнем орудий небо полыхает, воронками изрыта вся земля». Эти два стихотворения написаны Мао Цзэ-дуном на непонятном народу древнем языке. Они выдаются средствами пропаганды за своего рода политическую программу для китайских трудящихся. В статьях содержатся призывы к новым политическим чисткам, к ужесточению так называемой «классовой борьбы». За этим обычно скрывается угроза усиления репрессий против тех, кто не согласен с курсом Мао, непрекращающаяся борьба в самом пекинском руководстве.

Характеризуя современную международную обстановку, авторы новогодних статей остаются верными антисоветскому курсу Пекина. Маоисты тщатся доказать, что «главным очагом новой мировой войны» является Советский Союз. В статьях, о которых идет речь, даже не упоминается об империализме. Это еще одно доказательство отказа маоистов от классового подхода в оценке происходящих в мире событий, скатывания маоизма на платформу империалистических сил и реакции.

С особым упорством и злобой маоисты нападают на последовательно проводимый Советским Союзом курс на разрядку напряженности, на укрепление единства стран социалистического содружества.

Стремясь оправдать свою враждебность к Советскому Союзу, в Пекине вновь вытащили на свет клеветнические измышления о причинах ухудшения советско-китайских отношений. Вопреки очевидным и не раз приводившимся фактам, сейчас вновь хотят приписать Советскому Союзу инициативу ухудшения этих отношений. При этом не только полностью замалчивают заявления Советского Союза, в которых содержатся призывы к нормализации советско-китайских отношений, выражается готовность к восстановлению дружбы и сотрудничества с китайским народом, но и игнорируют его многочисленные конкретные предложения, внесенные с этой целью.

Очередной приступ антисоветской истерии, с которой китайская пропаганда вошла в новый год, понадобился группе Мао Цзэ-дуна, как это по всему видно, для того, чтобы создать новые препятствия на пути нормализации советско-китайских отношений, а также не допустить воздействия на внутреннюю обстановку в Китае достижений советского народа в коммунистическом строительстве, успехов Советского Союза в реализации Программы мира.

НАДО ТОРОПИТЬСЯ

ТЕХНИКА — ГЛАВНОЕ ОРУЖИЕ ЗЕМЛЕДЕЛЬЦА

Сейчас во всех хозяйствах идет горячее обсуждение открытого письма знатного механизатора колхоза имени Калинина Пахтачийского района Героя Социалистического Труда Бабашера Шовхиева, призвавшего всех механизаторов республики рачительно, по-хозяйски относиться к технике, правильно ее эксплуатировать, надежно хранить.

Сегодня мы публикуем материалы рейдовой бригады «Правды Востока», вскрывшей серьезные упущения в ходе ремонта и хранения техники в хозяйствах Джизакской области.

Рейд «Правды Востока»

САМООТВЕРЖЕННЫЙ труд джизакских земледельцев в завершающем году пятилетки увенчался успехом — выполнен народнохозяйственный план продажи хлопка государству. На большой хирман республики отправлено более 231 тысячи тонн целинного «белого золота».

Страда-75 финишировала. Сразу же после ее завершения земледельцы начали готовить поля под урожай первого года десятой пятилетки. Своевременно и высококачественно поднята зябь, ведутся промывочные и влагозарядковые поливы, идут планировка земель и очистка оросительной сети. Трудовой настрой царит сегодня во многих колхозных и совхозных ремонтных мастерских, в подразделениях «Узсельхозтехники». Сельскохозяйственная техника — главное оружие земледельцев. И там, где к ней относятся рачительно, по-хозяйски, всегда высокие производственные успехи.

Умело организованы ремонт техники и ее централизованное хранение в колхозе имени Хамида Алимджана Джизакского района. Механизаторам и ремонтным рабочим здесь созданы хорошие условия для производительного труда и хорошего отдыха. Колхозные мастерские оборудованы подъемными и передвижными установками, стеллажами, компрессорами. Бригады и звенья укомплектованы квалифицированными кадрами.

В колхозные мастерские стянуты все 39 хлопкоуборочных машин. Они очищены от грязи, смазаны и поставлены на подставки. Полным ходом идет ремонт пахотных и пропашных тракторов, хлопковых сеялок, плугов, борон.

Успеху ремонтников в немалой степени способствует четкая работа вспомогательных цехов. В них трудятся специалисты высокой квалификации, которые наладили реставрацию многих деталей для тракторов и сельхозмашин. Хорошо работают в эти дни слесарь Файзи Аширматов, кузнецы Камил Эшанкулов и Ахмат Каримов, сварщик Кабыл Хашимов, токарь Хашим Зайнутдинов. За плечами каждого из них многолетний опыт, глубокое знание своего дела.

Правление и партийная организация колхоза разработали меры морального и материального поощрения передовиков. Каждую декаду здесь подводят итоги работы. Специальная комиссия определяет лучших ремонтников, которым вручается денежная премия, а их имена заносятся на Доску почета.

— Наш коллектив, — говорит главный инженер колхоза К. Мирзаев, — решил подготовить всю технику для весенних полевых работ к 15 февраля.

А слово механизаторов не расходится с делом. Применяя прогрессивную технологию ремонта, они уже подготовили к весенне-полевым работам 14 пахотных и 35 пропашных тракторов, 20 хлопковых сеялок, 130 комплектов борон и много другой сельскохозяйственной техники.

Во всеоружии готовятся встретить посевную кампанию механизаторы совхоза «Пахтакор» Пахтакорского района. Здесь уже отремонтировано более половины хлопковых сеялок и комплектов зубовых борон. Успешно ведется ремонт пахотных и пропашных тракторов. 89 хлопкоуборочных машин поставлены на зимнее хранение.

Однако так поставлено дело далеко не в каждом хозяйстве области. Во многих колхозах и совхозах ремонт техники и ее хранение организованы неудовлетворительно. В совхозах «Ташкент» и имени Сегизбаева Мирзачульского района многие сельхозмашины «зимуют» на полях, «голубые корабли» не очищены от грязи и не поставлены на подставки. Крайне медленно ведутся и ремонтные работы.

На произвол судьбы брошены высвободившиеся пропашные тракторы (а их около 120) в совхозе «Самарканд» Пахтакорского района. Не готовят по-настоящему технику в совхозе имени Кичанова этого же района. В третьем отделении четырнадцать требующих ремонта пропашных тракторов стоят под открытым небом на неприспособленных площадках. С некоторых из них сняты ходовые детали, из-за чего ремонт их осложнится.

В плохом состоянии находится сельскохозяйственная техника в хозяйствах Дустликского района. В совхозах имени М. Дададжанова, имени К. Рахимова и «50 лет Октября» пахотные и пропашные тракторы, подборщики хлопка и другие сельхозмашины брошены на полях. Однако руководители этих хозяйств не принимают решительных мер, чтобы доставить их в ремонтные мастерские. Большинство хлопкоуборочных машин в совхозе имени К. Рахимова поставлено на хранение с большими нарушениями. С «голубых кораблей» не снято электросиловое оборудование, бункера не очищены от хлопка, баллоны находятся под высоким давлением.

Серьезную тревогу вызывает отношение к технике в совхозе «Уч кахрамон» Октябрьского района. В центральных ремонтных мастерских этого хозяйства под одним из навесов свалены в кучу старые и новые детали от сельхозмашин. Во дворе ЦРМ — непролазная грязь. Пахотные и пропашные тракторы, сеялки, подборщики хлопка разбросаны по всему двору. Многие сельхозмашины раскулачены.

Как памятник бесхозяйственности стоит под навесом трактор «Т-28Х4» (№ 43). Практически от него осталась только рама, остальные же узлы и детали «позаимствованы» механизаторами для ремонта закрепленных за ними машин.

— Сколько сезонов проработал трактор? — спрашиваем у сопровождающего нас заместителя главного инженера совхоза Ташпулата Эргашева.

— Два или три сезона. Точно не помню...

Не помнит он и о наличии в хозяйстве хлопкоуборочных машин, сеялок, культиваторов. В мастерских до сих пор не составлен график ремонта техники. Отсутствуют здесь и элементарные условия для труда и отдыха ремонтных рабочих.

Если посмотреть сводку о наличии и готовности техники по районам Джизакской области, то может создаться впечатление о хорошем положении дел на местах. Так, например, готовность тракторов в целом по области составляет 82,2 процента, плугов тракторных — 87,7, борон зубовых — 77,3, канавокопателей — 85, прицепов тракторных — 77 процентов. Но, побывав в некоторых хозяйствах, мы убедились в противоположном. Вывод неутешительный — в области создалось мнимое благополучие. Три дня мы ездили по колхозам и совхозам области. Сельскохозяйственную технику можно встретить везде: на полях, около полевых станов, у домов механизаторов. В мастерских (конечно, не во всех) тракторы и другие сельскохозяйственные машины ремонтируют под открытым небом. Рабочие места не оборудованы стеллажами, подставками, слесарными верстаками. В социалистическое соревнование вовлечены далеко не все ремонтные рабочие. Это объясняется слабостью массово-политической работы в большинстве хозяйств, где побывала рейдовая бригада.

Нас поразили благодушие и самоуспокоенность тех, кто непосредственно отвечает за ремонт техники, ее правильное хранение.

Положение с ремонтом и хранением сельскохозяйственной техники в хозяйствах Джизакской области вызывает серьезную тревогу. Руководители колхозов и совхозов области, областное объединение «Узсельхозтехники», партийные и сельскохозяйственные органы на местах должны мобилизовать все ресурсы, всю энергию и опыт механизаторов, добиться резкого перелома в ходе подготовки техники к весенним полевым работам.

Рейдовая бригада:
Б. АБДУСАМАТОВ — внештатный инспектор областного комитета народного контроля; К. ИБРАГИМОВ — участковый механик колхоза имени Навои Джизакского района; В. СМУГЛОВ — спец. корр. «Правды Востока».

К Всесоюзному фестивалю народного творчества

С ПЕСНЕЙ ПО ЖИЗНИ

Коллектив художественной самодеятельности колхоза имени Гафура Гуляма Узбекистанского района на днях показал в клубе совхоза «Ганиабад» новую концертную программу. Народные узбекские песни, произведения современных композиторов, в том числе местных авторов, макомы, танцевальные и шуточные номера вызвали горячие аплодисменты зрителей.

— Приезжайте почаще, очень просим! — говорили хлопкоробы. Такие же пожелания можно было услышать и в других хозяйствах, в школах, на предприятиях района, где побывал коллектив.

Еще три года назад колхоз не мог похвалиться своей самодеятельностью. Перелом начался с приходом заслуженного работника культуры Узбекской ССР музыканта Ариджана Захидова. Многие годы он трудился в Кокандском театре имени Хамзы, вышел на пенсию. Председатель колхоза Иса Кадыров предложил ему заняться с колхозной молодежью. Одновременно был приглашен в качестве режиссера молодой специалист Аббасан Ходжамкулов. И дела пошли.

Прекрасной исполнительницей современных песен, солисткой хора стала воспитательница детского сада Малахат Ахмедова. Она же исполнила главные роли в спектаклях «Именем революции», «Честь», «Слепая», «Дело Тавакалла», которые посмотрел весь район.

Разносторонне одаренными оказались и тракторист Таджим Рузматов, механизатор Юлдаш Сиддиков, его сестра Уктамхон: они заняты в концертах, постановках, интермедиях. Впрочем, то же самое можно сказать обо всех участниках коллектива. Они отлично выступили на областном смотре, упорно готовятся к республиканскому. Создали также кукольный театр, который полюбился малышам.

— Для наших артистов — все условия, — рассказывает председатель колхоза И. Кадыров. — Клуб у нас открыт всегда, в нем тепло, уютно. Музыкальных инструментов достаточно. Для каждого участника сшили по нескольку костюмов. Выделяем и транспорт. С появлением самодеятельного коллектива жизнь в колхозе стала интереснее, веселее. Я уже не говорю о той помощи, моральной поддержке, которую он оказал нам и другим хозяйствам во время полевых работ. А будут ли наши земляки призерами фестиваля или нет — не это главное, хотя очень хочется, чтобы их заметили, оценили...

Да, богаты талантами наши села. Только нужны внимание, забота, умелые наставники. Такие, как в Яйпане.

М. ГОЛЬВЕРК.

Ферганская область.

«ГОРНЫЙ ТЮЛЬПАН» У ЧАБАНОВ

ПРОШЛО всего два года с тех пор, как при районном отделе культуры был создан самодеятельный ансамбль, названный «Тог лоласи» — «Горный тюльпан». Срок небольшой, но коллектив за это время сумел завоевать признание и популярность среди тружеников горного района.

— И не только среди дехканабадцев, — говорит председатель райисполкома А. Худайназаров.— Наш ансамбль с успехом выступал в областном центре, в Ташкенте, в Москве.

В коллективе 35 любителей музыки, песни, танца. Каждый номер программы отрабатывается с любовью, тщательно, требовательно.

— Самым серьезным экзаменом для нас были, конечно, конкурсные выступления на право участия во Всесоюзном смотре коллективов художественной самодеятельности, — рассказывает руководитель ансамбля Д. Ташпулатов. — Коллектив с честью выдержал эти испытания. В Москве завоевали диплом и серебряную медаль. Самые горячие симпатии зрителей достались восьмилетней Мавлюде Тулаевой, исполнявшей узбекскую народную песню «Халкабон» и шуточный танец «Куколка моя».

Отзвучали аплодисменты в Карши, Ташкенте, Москве. Возвратившись в родной Дехканабад, самодеятельные артисты разработали маршруты поездок по животноводческим хозяйствам района. У чабанов сейчас нелегкое время — наступила зимовка. Лирической песней и красивым танцем, веселой шуткой и задушевной музыкой помогают участники «Горного тюльпана» своим землякам.

В. ПЕТРОВ.

Кашкадарьинская область.

ГОД НА ЗЕМЛЕ НОВГОРОДСКОЙ

Коллектив СПМК «Ташкент-1», выполняя мелиоративные работы в колхозах и совхозах Шимского района, включил в оборот 1.050 гектаров некогда бросовых земель.

Задание выполнено досрочно. А ведь прошел всего год, как узбекские мелиораторы, прибывшие сюда помочь земледельцам быстрее освоить сельскохозяйственные угодья, выгружали технику на станции Уторгош. Для них новгородская целина начиналась с передвижных вагончиков, с обучения людей новому делу. Но уже сегодня сделано многое из задуманного. А главное, создан коллектив, способный решать любые задачи. Одним из первых приехал в Шимск А. П. Хомутинников, бригадир строителей. Он и семь его товарищей получили новые квартиры со всеми удобствами. Вселились в новые дома еще четырнадцать семей мелиораторов. Новоселье всегда радость, особенно на новом месте, где приходилось все начинать с нуля. Обживаются на новгородской земле узбекские специалисты. Она становится для них родной, потому что они вложили в нее частицу своей души, почувствовали себя участниками всенародной стройки— преобразования Нечерноземья. Они понимают, что оказанное им доверие почетно и ответственно. И это понимание рождает трудовые подвиги. Строители жилья А. Хомутинников, Н. Афанасьев, Л. Трусова, мелиораторы М. Зезюлин, Ю. Матвеев, А. Селюнин, В. Лосев, И. Разецкий и десятки других стали примером для остальных. Белорус Николай Лобан восстанавливал Ташкент, потом приехал в Шимск. Следом за ним — жена и сын. Командировка давно кончилась, но он остается здесь — уж очень хороши места! Мастер на все руки, Лобан возводил дома, прокладывал водопровод на улицах Ташкентская и Наманганская, ремонтировал и отлаживал технику, а теперь стал бригадиром дреноукладчиков. В бригаде — русские, узбеки, таджики, латыши, литовцы. Всех их сдружила стройка. И пусть пока им не поспеть за бригадой С. Рыжего, ребята уверены — рекорды будут.

А равняться на бригаду Станислава Рыжего совсем непросто. Приехав позже других, он подобрал людей, работоспособность которых удивила всех. В один из летних дней они уложили 2.200 метров труб при плане 360 метров! Это рекорд, который бригада удерживает до сих пор, как, впрочем, и первенство в социалистическом соревновании среди родственных бригад. Казалось, полевой сезон окончен, пришли морозы. Но только не для этой бригады. С помощью главных специалистов мехколонны рабочие приспособили для рытья траншей роторный экскаватор «ЭТР-162». Он вскрывает грунт, промерзший до 45 сантиметров, а остальное доделывает многоковшовый экскаватор.

Почин С. Рыжего и его товарищей подхвачен в других коллективах. Два роторных экскаватора готовят фронт работ сразу для трех бригад. Производительность труда значительно возросла. Готовят к работе еще один роторный экскаватор. Механизаторы и рабочие СПМК «Ташкент-1» дали слово: ко дню открытия XXV съезда КПСС выполнить программу двух месяцев десятой пятилетки.

Прошел первый год работы узбекских мелиораторов на новгородской земле. Главный инженер треста «Узновгородводстрой» О. Жигулев сказал корреспонденту ТАСС:

— Итоги года — только начало большой программы, которую по призыву партии взялись выполнить наши специалисты. Уже в будущем году объем мелиоративных работ возрастет в два с лишним раза, а за пятилетку предстоит осушить и оросить десятки тысяч гектаров земли, построить близ Новгорода молочно-овощной совхоз «Ташкентский». Чтобы справиться с делом, создаем еще два СПМК — «Ташкент-3» и «Ташкент-4». Естественно, требуются люди различных специальностей. И немало— человек шестьсот.

Большие надежды мы возлагаем на узбекскую молодежь. Надеемся, что она отзовется на призыв «Комсомольской правды» продолжить подвиг целины на Нечерноземье. Тем, кто приедет к нам, комфорта обещать не можем, его будем создавать сами — и для себя, и для других. А вот работу по душе гарантируем. И отдых разнообразный будет: поездки в Новгород, Псков, Ленинград и другие города на экскурсии, в театры, на концерты. Есть художественная самодеятельность, организуем спортивные состязания и игры. Да мало ли что можно сделать при желании! Если ты рыбак или охотник — по соседству отличные озера и речки, рядом бескрайние леса. Так что приезжайте в Сольцы и Шимск, ждем вас.

(ТАСС).

Новгород.

ИТОГИ КОНКУРСА МЕХАНИЗАТОРОВ

В 1975 ГОДУ президиумы республиканского совета научно-технических обществ и научно-технического общества сельского хозяйства, коллегия Министерства сельского хозяйства Узбекистана, бюро ЦК ЛКСМ Узбекистана, президиум Республиканского комитета профсоюза рабочих и служащих сельского хозяйства объявили конкурс на лучшую организацию уборки хлопка машинами. Подведены его итоги.

Дипломы первой степени и денежные премии по 500 рублей присуждены совхозам им. Свердлова Ленинабадского района Каракалпакской АССР, «Гульбаг»— Задарьинского района, «Правда» — Ильичевского, колхозам: «Ленинский путь» — Верхнечирчикского, «Северный маяк» — Среднечирчикского районов.

Дипломы второй степени и денежных премий по 350 рублей удостоены: совхозы — имени Джуманазарова Кегейлийского района Каракалпакской АССР, «Пограничник» — Гагаринского района, «Андижан» — Акалтынского, «Самарканд» — Пахтакорского районов, колхозы: «Янриабад»— Учкурганского, «Правда» — Верхнечирчикского, «Узбекистан» — Кувинского районов.

Дипломы третьей степени и денежные премии по 150 рублей присуждены: совхозу «Ташкент» Ленинабадского района Каракалпакской АССР, колхозам: им. К. Маркса — Джалалкудукского района, им. Ю. Ахунбабаева—Ханкинского, им. Ильича — Сырдарьинского, им. Энгельса — Иштыханского районов.

ДЕТВОРА В ДОМЕ ОТДЫХА

В ГЛАВСРЕДАЗИРСОВХОЗСТРОЕ есть давняя традиция — забота о детях, организация их отдыха. Ведь ребята наших работников — частые такие же первогрождыцы, как и их родители, живут в местах, куда жизнь только пришла. Вот мы и стараемся сделать все возможное, чтобы в каникулы они отдохнули как можно лучше.

Нынешней зимой было решено отдать детворе на зимние каникулы наш ведомственный дом отдыха, расположенный в г. Уратюбе. Там установили елку, купили сто пар лыж и другой инвентарь, организовали медпункт, усиленное четырехразовое питание. Для работы с детьми направили людей, имеющих такой опыт, пригласили детского врача. Ребят приехало свыше двухсот — их разместили в спальных корпусах, по двое-трое в комнате.

Стараемся, чтобы они не только окрепли, но и отдохнули с пользой: организован кружок самодеятельности, проводятся викторины, демонстрируются фильмы. Ежедневно детвора отправляется на экскурсии.

Мы надеемся, что эти десять дней оставят у них хорошую память.

Э. ТУПИКОВСКИЙ.

Начальник управления делами Главсредазирсовхозстроя.

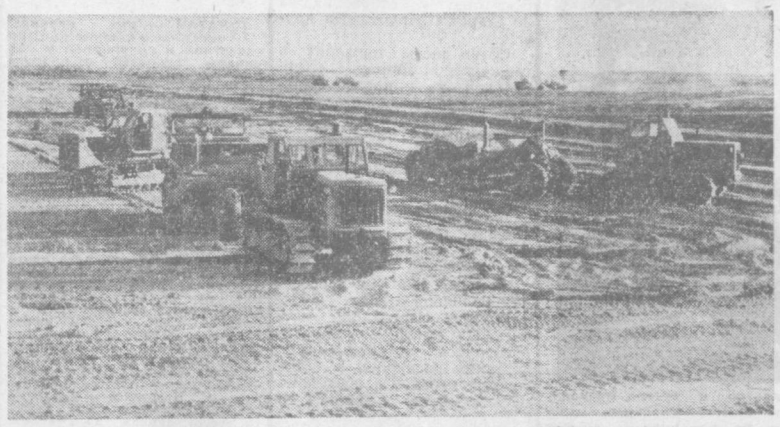

В Андижанской области ширятся работы по освоению новых земель. На снимке: техника на целине Комсомолабадского района.

Фото В. ЛЕДЕНЕВА.

КТО ИЩЕТ—НАХОДИТ

ГУЛИСТАН. (Соб. корр.). Творческой жизнью живут рационализаторы и изобретатели области. Почти четыре тысячи предложений внесли они за годы истекшей пятилетки. Из них более трех тысяч внедрено в производство. Экономический эффект достиг 7 миллионов рублей. Наибольшее число рационализаторских предложений внедрено в производство на предприятиях областного заготхлопкотреста, в подразделениях «Голодностепстроя».

СПУСТЯ ЧЕТЫРЕ ВЕКА...

ПОБЫВАЛ я однажды в только что созданном туркменском совхозе, расположенном в Каракумах. По соседству с типовыми домиками высились глинобитные стены старых домов, похожих на крепости. В них временно разместили технику, склады. Явственно различались следы старых каналов и даже полевые межи. А вот самих полей не осталось: их изъязвили глубокие рытвины, словно здесь поработали мощные экскаваторы. Но был то след не машин, а ветров — это они унесли миллиарды тонн почвы, понаделав провалов.

— Что за люди здесь жили и когда? — спрашивал я у целинников, но так и не получил ответа.

Возвратившись в Ургенч, рассказал о виденном Ахтяму Инилееву, молодому тогда еще воднику. Он-то и поведал мне о трагедии, случившейся в местах, где раскинулись плантации целинного совхоза. Край этот был когда-то цветущим и густонаселенным, пока поступала вода из Аму-Дарьи.

Ахтям раскрыл том Большой Советской Энциклопедии

«В XV—XVI веках вокруг Сарыкамышской впадины, куда поступала по руслам Дарьялык и Даудан вода из Аму-Дарьи, жили туркменские племена построившие здесь сложную и своеобразную оросительную систему, — прочитал я.— В начале XVII века приток воды прекратился, и край обезлюдел».

Подумать только! Четыре века ничего не смогли сделать с глинобитными постройками, они выглядели так, словно возведены вчера. А земля умерла без воды! Ахтям припомнил и другие подобные трагедии и добавил, что в наши дни в период промывочных поливов влаги мало, и самотеком она почти не идет на поля.

Накануне я вернулся с берега Аму-Дарьи. Собственно Аму, величавой и широкой, не было. Осталась узенькая речка. Над ней стлался туман и стоял неумолчный гул. Рождали их сотни двигателей, и они выполняли одну работу — поднимали воду в магистральный канал. Механизаторы работали и днем и ночью, не требуя отдыха, потому что каждый понимал серьезность обстановки; полям нужно было подать воду. Долгими часами сидел за рычагами экскаватора и Кузы Маткаримов, сын потомственного дехканина из Хазараспа и трое его братьев. Об их работе в те решающие для земледельцев Хорезма дни ходили легенды.

Да, случись такое маловодье несколькими десятилетиями раньше — и хорезмский оазис, да и все низовье Аму-Дарьи являли бы собой печальную картину. Нет, край не обезлюдел бы, как окрестности Сарыкамыша, поскольку воды хватило бы для джугары и других поздних культур, но хлопка было бы намного меньше: с кетменем и лопатой и весь народ не сумел бы заставить течь на поля скудные струи из обмелевшей реки.

А в шестидесятые годы весеннее маловодье уже не так сильно влияло на развитие хлопководства. Хорезмцы получали 350—360 тысяч тонн сырца. А однажды тот же Инилеев сказал мне, что водники изыскивают возможность к середине семидесятых годов получать четыреста и больше тысяч тонн. Заманчиво!. Помню, что кое-кто полагал, что такой показатель можно достичь не раньше, чем лет через двадцать. Ахтям, исходивший с планшетом весь оазис и изучив его, поработав и главным инженером совхоза, твердо стоял на том, что рубеж можно взять и раньше намеченного.

— В области усовершенствована и расширена оросительная сеть, создана коллекторно-дренажная, — горячо говорил он. — Осуществлен отвод соленых грунтовых вод за пределы оазиса. Надо только одно — подчинить Аму-Дарью воле земледельца, при входе в оазис перегородить ее и создать водохранилище.

Капризы Аму издавна тревожили земледельцев, и советские ученые еще в двадцатых годах подали идею о создании гидроузла. Но у страны было много других важных строек, и к осуществлению идеи приступили намного позднее. В дни, когда советский народ готовился отметить 100-летие со дня рождения Владимира Ильича Ленина, пришла желанная весть: вопрос о строительстве гидроузла решен.

По старой дружбе Ахтям Инилеев посвятил меня в некоторые детали проекта, тогда еще не известные широкому кругу людей. Сам он был в курсе дела потому, что стал главным инженером треста, созданного специально для возведения гидроузла и заложившего его первые объекты. Он назвал объем работ. Колоссальные цифры!

— Мы будем иметь в водохранилище около восьми миллиардов кубометров воды, — говорил он. — Допустим, весной опять река осукдует. Тогда мы поднимем щиты, и земледельцы получат воду в нужный момент и в нужном количестве.

Запомнились и такие его слова:

— На семидесятый год нам выделили около трех миллионов..

Быстро летят годы. Слетели и последние листки календаря 1975-го. Каким насыщенным было это время! Хлопкоробы Узбекистана утвердились на высоте «5.000.000». Воды Аму-Дарьи оросили Кашкадарьинские степи и земли Бухары. Еще меньше стало ее в низовьях, зато здесь научились каждый литр использовать с толком. Огромный эффект дала и мелиорация: коллекторы и дрены вынесли из почвы миллионы тонн средних солей, и теперь для промывок требуется меньше воды, чем прежде. И прав оказался Ахтям Инилеев: хорезмцы давно взяли 400-тысячный рубеж, а тысячи людей уже сегодня решают новую проблему: в скором будущем оставить позади и эту веху. В числе энтузиастов и Кузы Маткаримов, один из лучших экскаваторщиков на строительстве Туямуюнского гидроузла. За пятилетку он выполнил два пятилетних задания. Некогда рядовые водники Ахтям Инилеев и Виталий Лимаренко сейчас тоже на Туямуюне, оба — заместители начальника этой крупнейшей в республике стройки, коллектив которой осваивает теперь в год свыше двадцати миллионов рублей капитальных вложений.

В некогда пустынном урочище Туямуюн зримо встает гидроузел. Все выше вздымаются бетонные блоки в котловане. Рождаются дамбы. На безжизненном двадцати года назад плато появился город с многоэтажными домами.

В предновогодние дни состоялась еще одна встреча с Ахтямом Ибадулловичем. Он полон энергии и оптимизма.

— Сдадим гидроузел — и низовья Аму вместо нынешнего миллиона тонн хлопка станут давать два. Сколько новых совхозов и колхозов появится на хорезмской, туркменской и каракалпакской землях, сколько людей найдут себе дело по душе. Как подумаю о том, что останется после нас, дух захватывает!

Он не сказал — тяжелая. Наверное, потому, что в эту минуту видел возрожденные к жизни просторы Приаралья, воды Аму, подвластные человеку, и знал, что никогда-никогда уже не повторится трагедия Сарыкамыша.

К. ЦИКАНОВ.

Соб. корр. «Правды Востока».

Хорезмская область.

МЫ — ЗА ЧИСТОЕ НЕБО

ОТ СЪЕЗДА К СЪЕЗДУ

В канун XXV съезда КПСС советские люди подводят итоги борьбы за осуществление Программы мира, намеченной XXIV съездом партии. О деятельности Узбекского комитета защиты мира нашему корреспонденту рассказал его ответственный секретарь Исмаил Салихович Туйчиев.

— Поистине беспрецендентной по размаху и значению является мирная программа нашей партии. Как сказала, выступая на митинге, рабочая завода «Миконд» А. Н. Ершова, «последовательная работа КПСС сделала разрядку международной напряженности процессом необратимым, и велика благодарность тех, кто перенес бедствия и лишения прошедшей войны, кто желает, чтобы никогда не собиралась гроза над головами наших детей. Общеевропейское совещание, сотрудничество в космосе, договоренность о совместных исследованиях учеными разных стран проблем, которые не решить в одиночку, — вот рапорт партии своему XXV съезду».

Выражением высокой оценки благородной миссии Советского государства, целеустремленной деятельности товарища Л. И. Брежнева явилось решение президиума Всемирного Совета Мира о присуждении Генеральному секретарю ЦК КПСС высшей награды движения сторонников мира — «Золотой медали мира» имени Ф. Жолио-Кюри.

В могучем движении борцов за мир активное участие принимают трудящиеся нашей республики. Узбекский комитет защиты мира — инициатор массовых митингов, собраний, месячников солидарности с народами Азии, Африки и Латинской Америки, борющимися за социальный прогресс, мирное решение спорных вопросов. Громок его голос протеста против сил реакции, «скорбящих» о времени «холодной войны», которая позволяла им разделять и властвовать. Мы поборники справедливого мира на Ближнем Востоке, невмешательства во внутренние дела демократической Португалии.

Труженики Узбекистана— с чилийскими патриотами, ведущими труднейшую борьбу с фашистским режимом. Рабочие Ташкентского текстильного комбината, завода «Ташсельмаш», чирчикского объединения «Электрохимпром», Самаркандского суперфосфатного завода и других предприятий, колхозники и ученые, студенты настойчиво требуют освобождения, Лунса Корвалана, восстановления демократии на исстрадавшейся земле Чили. И оценкой этой борьбы стали обращенные к нам слова Себастьяна Аларкона, чилийского борца и кинорежиссера: «Присутствуя на митинге в Ташкенте, я вижу, наш народ не одинок в своей борьбе. С нами весь многонациональный советский народ».

По городам и кишлакам республики прошла неделя солидарности с борьбой народов юга Африки. В колхозе «Узбекистан» Верхнечирчикского района трудящиеся встретились с ветеранами войны. Вместе с коллективами других предприятий и хозяйств они горячо одобрили итоги Совещания по безопасности и сотрудничеству в Европе.

Поддержку прогрессивных кругов нашла выдвинутая СССР идея создания системы коллективной безопасности в Азии. Хотя, как пишет иракская газета «Тарик аш-Шааб», «хорошо известно, что Советский Союз не имеет в этом районе ничего, что могло бы угрожать его безопасности и миру». Узбекистан, как и вся страна, помогает свободному Вьетнаму. Год от года крепнут дружеские узы с Монгольской Народной Республикой. Едины миролюбивые устремления СССР и Индии.

Узбекский комитет защиты мира крепит связи с антивоенным движением других стран. Он проводит встречи, взаимные консультации по широкому кругу вопросов, вырабатывая общие взгляды на наиболее важные международные проблемы.

Недели и месячники международной солидарности с народами, борющимися против колониализма и империализма, Узбекский комитет защиты мира проводит совместно с Комитетом солидарности стран Азии и Африки и республиканским обществом дружбы и культурной связи с зарубежными странами. Наши активные помощники — коллективы предприятий, колхозов, союзы писателей и журналистов, профсоюзные, комсомольские, женские, научные и другие организации республики.

Советский комитет защиты мира — один из основателей и создателей Фонда мира. В республике 1.500 групп содействия ему на крупных предприятиях, в колхозах и совхозах. Велик общий вклад граждан Узбекистана в фонд дружбы за пять лет.

Неразделимы в современных условиях судьбы народов. Велико значение миролюбивой политики КПСС. «Мир — навсегда!», «За безоблачное небо над головой!» — таковы лозунги советских людей, активно борющихся против войны, за независимость народов, социальный прогресс.

Книжная полка

ПАРТИЙНОЕ РУКОВОДСТВО ПЕЧАТЬЮ

В. И. ЛЕНИН определил назначение газеты как коллективного пропагандиста, агитатора и организатора. Он выдвинул и обосновал принцип партийности пролетарской печати, существо которого в открытом, сознательном служении прессы интересам рабочего класса.

Партийность в ленинском понимании предполагает прежде всего твердое и неуклонное следование печати политики партии, глубокую и всестороннюю пропаганду этой политики, мобилизацию народных масс на претворение в жизнь лозунгов и директив партии.

Выдвигая принципы партийности печати, В. И. Ленин ставил на первый план руководство партии печатными органами.

Исследованию теоретических и методологических основ ленинских принципов партийного руководства прессой, обоснованию их практической необходимости для успешной работы печати посвящена недавно вышедшая книга В. П. Смирнова «Ленинские принципы партийного руководства печатью»[1]).

Книга содержит пять глав. В первых трех рассматриваются вопросы, посвященные марксистско-ленинскому взгляду на партийное руководство печатью, ленинским принципам печати, утверждению и развитию этих принципов в процессе строительства социализма. Четвертая и пятая главы посвящены вопросам партийного руководства печатью на современном этапе; совершенствованию форм и методов партийного руководства прессой.

В данной статье хотелось бы особо рассмотреть содержание двух последних глав, поскольку в них автор синтезирует опыт и практику партийного руководства средствами массовой информации и пропаганды в современных условиях, ставит некоторые конкретные вопросы совершенствования форм и методов партийного руководства прессой.

В четвертой главе «Партийное руководство печатью на современном этапе» автор анализирует стремительный рост числа газет и журналов, их тиражей в 60—70-х годах. «Одно из примечательных явлений последних лет, — подчеркивает автор, — непрерывное увеличение выпуска газет в союзных республиках. Например, в 1972 году по сравнению с 1965 годом в Узбекской ССР число газет возросло на 32 процента, их разовый тираж — на 84, годовой — на 90 процентов...».

Проанализировав широко разветвленную, четко взаимодействующую сеть периодических изданий, автор делает вывод, что пресса, как свидетельствует многолетний опыт, лишь тогда может успешно выполнять возложенные на нее задачи, когда ее деятельность находится под неослабным повседневным контролем и руководством партии.

Борьба за действенность печати — это прежде всего вопрос повышения авторитета советской прессы, усиления ее организаторской роли в делах коммунистического строительства.

Без помощи партийных комитетов редакции не могут решить эти вопросы:

Важным условием успешного выполнения печатью своих общественных функций является постоянное расширение рабселькоровского движения — одной из основных форм развития народной демократии. Ныне более 6 миллионов рабочих и сельских корреспондентов активно сотрудничают в периодических изданиях.

Только в нашей республике, например, насчитывается около 60 тысяч рабочих и сельских корреспондентов. Это большая сила и постоянный резерв нашей печати.

В разделе «Партия и рабселькоры» исследуются различные формы работы с рабселькорами, методы повышения эффективности рабселькоровского движения, развития общественных начал в печати, учеба рабселькоров под руководством партийных комитетов. Большое место отводится в книге работе университетов и школ рабселькоров в Узбекистане.

В разделе «Система подготовки и переподготовки партийных журналистов» автор обобщает опыт организации профессиональной и политической учебы работников печати на Украине, в Белоруссии, Узбекистане и Молдавии, в отдельных городах и областях РСФСР.

В пятой заключительной, главе «Совершенствование форм и методов партийного руководства печатью» рассматриваются важнейшие методы повседневного руководства прессой, широко используемые в практике партийной работы.

Важным методом партийного руководства печатью является информирование журналистов.

«Четкий порядок проведения пресс-конференций установлен в партийных комитетах Украины, Узбекистана, Молдавии Киргизии, в Ленинградском, Свердловском, Волгоградском и других обкомах КПСС, — читаем в книге. — ...Многие партийные комитеты заранее планируют пресс-конференции, чтобы дать возможность подготовиться к предстоящему разговору и организаторам, и журналистам, сделать его по-настоящему проблемным».

Особый раздел в этой главе посвящен роли партийного комитета в планировании работы редакции. Редакционный план партийной газеты рассматривается автором как часть плана работы партийного комитета.

Одним из самых действенных средств контроля, испытанным методом партийного руководства печатью является отчет редакций газет на заседаниях бюро и пленумах партийных комитетов.

«После XXIV съезда КПСС,— отмечается в книге, — вопросы, связанные с деятельностью газет, стали регулярно включаться в повестки дня заседаний бюро и пленумов партийных комитетов. В 1971 году на бюро ЦК КП Узбекистана было рассмотрено 17 различных вопросов касающихся работы печати. Кроме того 15 раз вопросы работы газет ставились на секретариате ЦК КП Узбекистана. Была изучена деятельность Хорезмского обкома партии по руководству печатью, заслушан отчет редактора газеты «Правда Востока» об участии газеты в организации социалистического соревнования».

Заключается глава разделом «Обзор печати — мобильное средство партийного руководства прессой».

Многие партийные комитеты имеют специальные группы общественных обозревателей, оказывают большую помощь редакциям в планировании и подготовке обзоров газет.

«Большую работу по изучению и оказанию помощи местной печати, — отмечается в книге, проводят... группы обозревателей ЦК КП Узбекистана и обкомов республики...».

В заключение автор подчеркивает, что «Сила советской печати, ее непоколебимый авторитет — в партийном руководстве. На всех этапах развития партийной печати Коммунистическая партия ставила перед ней конкретные задачи, намечала цели, постоянно направляла и контролировала ее деятельность, оказывала большую помощь в ее повседневных делах и заботах.

Книга В. П. Смирнова «Ленинские принципы партийного руководства печатью» окажет большую помощь работникам партийных комитетов, направляющих работу прессы, журналистам, преподавателям кафедры журналистики, ученым, изучающим проблемы печати, и многочисленному отряду рабселькоров.

Н. УВАРОВ.

В. П. Смирнов. «Ленинские принципы партийного руководства печатью». М., Изд-во «Мысль», 1975, 174 стр.

РЕСПУБЛИКА ОТ КРАЯ И ДО КРАЯ

СТАНЦИЯ НА СТАНЦИИ

ТАХИАТАШ-ПРИСТАНЬ. (Соб. корр.). На этой железнодорожной станции введена в эксплуатацию база хлопковой продукции. Отсюда будут отправляться отечественным и зарубежным потребителям волокно и линт, вырабатываемые хлопкоочистительными заводами Правобережной Каракалпакии.

Новая база — настоящая станция на станции. Она располагает своими подъездными путями, хорошо оборудованными складами и площадками для перевалки текстильного сырья собственной контейнерной площадкой для отправки мелких партий волокна. Все разгрузочно-погрузочные работы механизированы.

«ВСЕ БИЛЕТЫ ПРОДАНЫ»

ТЕРМЕЗ. (Соб. корр.). На гастролях в южном городе побывал Республиканский русский драматический театр Таджикской ССР. По традиции творческий коллектив показал новые работы. Тепло приняли зрители «Притчу русскую про умельца тульского», поставленную по мотивам знаменитого «Левши» Н. Лескова, комедию Н. Майо и Э. Эннекена «Моя жена лгунья», спектакль по пьесе Э. М. Ремарка «Последняя остановка» и другие.

Театр — частый гость в Сурхандарье. И всегда его спектакли пользуются большой популярностью. «Все билеты проданы» — это приятная для театра табличка неизменно встречает каждого, кто приходит слишком поздно.

ПЕРЕШЛИ НА АВТОМАТИКУ

ШУМАНАЙ. (Соб. корр.). Здесь вступила в строй действующих автоматическая телефонная станция на 500 номеров. Специалисты Управления связи Каракалпакской АССР смонтировали и отладили аппаратуру с большим опережением нормативных сроков. Теперь все телефонные установки этого городского поселка переведены на автоматику. Многие абоненты райцентра одновременно получили возможность напрямую, без помощи телефонистов междугородной телефонной станции, связываться со столицей автономной республики.

СЕЛЬСКИЙ АНСАМБЛЬ

УЛУГБЕК. (Общ. корр. В. Попондопуло). Самодеятельный ансамбль «Шашмаком» первого Дома культуры Самаркандского района сравнительно молодой. Но он уже получил высокую оценку на республиканском смотре.

Шашмаком — название узбекского классического народного музыкально-вокального произведения. И сельский ансамбль «Шашмаком», насчитывающий 24 исполнителя, под руководством опытных наставников подготовил первую обширную программу, в которую вошли макомы «Навруз аджам», «Талкини баёт», «Сакином баёт» и другие.

КОЛХОЗНЫЙ РОЗАРИЙ

БИРУНИ. (Соб. корр.). Колхоз имени Навои славится высокими урожаями хлопка: до пятидесяти центнеров с гектара на круг собирают его здесь, а в ушедшем году в хозяйстве был создан великолепный розарий. В огромном цветнике собраны редкие сорта прекрасного растения. Летом и осенью, когда розы благоухали, многие их кусты достигали двухметровой высоты и были усыпаны десятками бутонов. Создали розарий — кстати, первый в районе — председатель колхоза Сали Кузыбаев (за ним — задумка, поиск саженцев, их доставка из питомников Ташкентской области) и садовник-цветовод колхоза Абдулла Мадреимов, любовно выхаживавший и пестовавший каждое растение.

ЗАВОДСКОЙ ПРОФИЛАКТОРИЙ

ХАЗАРАСП. (Соб. корр.). В последние годы местные хлопковики резко повысили качество продукции, систематически перевыполняют задания по ее выпуску. Благодаря отличной работе, намного возросли фонды предприятия. Эти средства идут не только на развитие производства, но и используются для улучшения культурно-бытовых условий тружеников. В этом году начнется строительство заводского профилактория. Для него отведено живописное место на берегу многоводного канала Таш-Сака.

ПОГОДА

Сегодня днем ожидается переменная облачность, по Каракалпакии и Хорезму без существенных осадков, по остальной территории республики — без осадков. Ветер юго-восточный, 7—12 м/с. Температура 3—11 по югу — до 17 градусов тепла.

В Ташкенте — переменная облачность, без осадков. Ветер северо-восточный, 5—10 м/с. Температура 14—16 градусов тепла.

Я — гражданин Советского Союза

ПЕРЕД самым Новым годом бывший артиллерист Тахир Ходжаевич Рустамов встретил сына Самариддина, приехавшего в Ташкент после службы в армии. Порадовал молодой Рустамов своего отца — ветерана Великой Отечественной войны, сражавшегося под Москвой, в Сталинграде и на Курской дуге, освобождавшего от фашистской нечисти Венгрию, Болгарию, Югославию, Австрию. Самариддин неоднократно получал благодарности командования за успехи в боевой и политической подготовке, добросовестное исполнение солдатских обязанностей.

Много поздравлений получили Рустамовы в новогодние дни. А 4 января добрые слова в их адрес сказали работники милиции. Отец-фронтовик и его сын, делом доказавшие свою верность славным традициям Советской Армии, одними из первых в Октябрьском районе столицы республики получили красные книжицы с выразительной надписью «Паспорт гражданина Союза Советских Социалистических Республик».

Вместе с Рустамовыми как священную реликвию принял новый советский паспорт Салих Хусанович Умаров, удостоенный за штурм Берлина высокого звания Героя Советского Союза. С волнением взяли в свои руки эти дорогие документы ветеран партии, персональный пенсионер Исхак Таджиев, заслуженная учительница Узбекской ССР Инобад Гулямова, бывший черноморский моряк Захар Васильевич Ефимов и многие другие знатные люди района. И на равных правах с представителями старшего поколения впервые в своей жизни получили паспорта ученики старших классов школы № 81.

Обращаясь к ветеранам, десятиклассница Дилорам Раджабова сказала:

— Велико счастье взять в руки документ, определяющий твою причастность к великой семье советских народов. И в этот торжественный момент я и все мои товарищи клянемся высоко нести звание гражданина Союза Советских Социалистических Республик, всегда быть верными славным традициям наших отцов и матерей.

Участников торжества, получивших паспорта нового образца, тепло поздравили представители партийных, советских и общественных организаций.

(УзТАГ).

Радостно и весело проходят дни зимних школьных каникул. Во всех школах, клубах и домах культуры Ташкента ярко горят огни новогодних елок. В праздничных программах массовые игры, викторины, танцы и другие развлечения. На снимке: у новогодней елки в окружном Доме офицеров.

Фото В. МОЛГАЧЕВА.

● СПОРТ ● СПОРТ ● СПОРТ ● СПОРТ ● СПОРТ ● СПОРТ

НА СКЛОНАХ ГОР

В разгаре спортивная зима, и хотя Узбекистана она касается лишь частично, соревнования по некоторым зимним видам спорта стали традиционными в нашей республике.

Так, постоянно прописался Кубок Средней Азии по горнолыжному спорту, розыгрыш которого проводится в несколько этапов. На этот раз он стартовал близ столицы Таджикистана — Душанбе.

Наши спортсмены удачно начали состязания. В скоростном спуске лучший результат показал ташкентский динамовец А. Бугаев, а Ш. Сапаров — представитель «Трудовых резервов» — был на трассе третьим. Одноклубница Сапарова — Г. Болгова заняла второе место в скоростном спуске, уступив первое Л. Добрыниной из Фрунзе.

И в другом виде состязаний — специальном слаломе Галина оказалась на второй ступеньке пьедестала почета, а на первой обосновалась ее подруга по сборной команде Узбекистана Галина Сергачева.

Ташкентец А. Коротков был на трассе специального слалома третьим.

В ПРЕДДВЕРИИ ЧЕМПИОНАТА

Для гандболисток Узбекистана прошедший год был счастливым: в финальном турнире VI Спартакиады народов СССР они заняли шестое место, опередив многие более опытные коллективы. Девчатам было присвоено звание мастеров спорта СССР.

Конечно же, спортсменки мечтают о том, чтобы выступать в чемпионате страны в компании сильнейших. 21 января начинаются игры всесоюзного первенства с участием команд первой группы. Среди них и ташкентский «Текстильщик», основной костяк которого составляют гандболистки, выступавшие на спартакиаде.

В преддверии чемпионата наши землячки имели хорошую возможность проверить силы: в Чирчике прошел всесоюзный турнир, в котором приняли участие гандболистки «Буревестника» (Алма-Ата), «Цветмета» (Красноярск), «Сельчанки» (Куйбышев), «Сплава» (Чирчик) и «Текстильщика».

К последнему дню турнира без поражений пришли спортсменки Красноярска, выступающие в высшей лиге, и Ташкента, стремящиеся в нее попасть. Матч был на редкость упорным, и исход его решил всего один мяч, заброшенный перед финальным свистком гандболистками «Цветмета». Они победили со счетом 24:23.

МАРШРУТЫ КНИГ

НА БАНДЕРОЛЯХ и посылках значатся адреса читателей в девяноста странах мира. Такова география книг, выпускаемых в Узбекистане и отправляемых по заявкам зарубежных друзей.

Сотни писем приходят в ташкентский магазин «Книга—почтой» с просьбой прислать произведения узбекских прозаиков и поэтов, художественные альбомы и фотосборники, монографии по разным отраслям знаний, выпускаемых издательствами нашей республики. Недавно в магазин поступили новинки. Среди них произведения Бируни, двухтомник «Минералы Узбекистана», «История орошения и освоения Голодной степи», четырехтомник «Ирригация Узбекистана», которыми заинтересовались специалисты братских республик и зарубежных стран. За последние месяцы книги, изданные в Ташкенте, отправлены в ГДР, ЧССР, Польшу, Болгарию, Венгрию, Монголию, ДРВ, Англию, Францию и США. Особенно много заявок поступило на цветной иллюстрированный сборник с видами Ташкента, Самарканда, Бухары и Хивы, альбомы «Живопись Афрасиаба».

Б. МАХМУДОВ.

УЧЕНЫЕ — ГОРНЯКАМ

АНГРЕН. (Общ. корр. Ф. Петров). На разрезе «Ангренский» есть участки, где тонкие слои угля чередуются с породой. Даже опытным экскаваторщикам не удается полностью выбрать уголь. Как предотвратить его потери? — задумались горняки.

На помощь пришли специалисты Челябинского научно-исследовательского института организации горных работ. Они предложили новую технологию разработки месторождения, используя на кондиционных по мощности пластах трактор «ДЭТ-250» марки знаменитого «ЧТЗ». Трактор имеет специальное устройство — рыхлитель, напоминающий собой обыкновенный плуг. Он сгребает в котлован верхний слой породы, обнажая угольный пласт. Машинисту экскаватора остается лишь выбрать его для погрузки в железнодорожные вагоны, которые подаются непосредственно к забоям. Трактор производит «вспашку» до тех пор, пока не кончатся запасы угля.

Применение 250-сильного челябинского трактора на вскрышных работах позволило значительно сократить потери угля, отпала необходимость в производстве буровзрывных работ.

Город и природа

ЧИНАРА

ПЛАТАН — это научное, книжное название широко известной и популярной у нас чинары, воспетой за красоту многими народами. Могучий, стройный ствол, широкий светло-изумрудный шатер округлой кроны, огромные размеры этого дерева издавна привлекали внимание людей. Этим и обязано оно своему широкому распространению в Западной Европе, на юге СССР.

Родиной платана считаются Малая Азия и восточное Средиземноморье, где и поныне в долинах рек встречаются его дикие заросли.

В пределах СССР платан дико не произрастает, хотя рощи платана искусственного происхождения встречаются в поймах рек Закавказья, Гиссарского хребта и Копет-Дага в Средней Азии. Известно семиствольное дерево в районе Фирюзы, в дупле которого свободно размещается всадник на лошади. Самый большой на земном шаре платан обнаружен в Нагорном Карабахе (Азербайджанская ССР). Высота этого дерева 50 метров, диаметр ствола более 9,5 метра. Внутри дерева — дупло площадью около 50 квадратных метров, куда в зимний холод и летний зной пастухи загоняют молодняк. Возраст дерева-великана около 3.000 лет.

В Ташкенте чинару у перекрестка улиц Ленина и К. Маркса близ Дворца пионеров знают многие. Ей около 100 лет. Таких в Ташкенте насчитывается более 30. Славится своими чинарами жемчужина Узбекистана — Фергана.

Платан является одним из красивейших листопадных деревьев. Мощный рост, хорошая форма густо олиственной кроны оригинальные крупные лопастные листья, светлокорый гладкий ствол, мозаично-пятнистой, беловато-желтовато-зеленоватой расцветки — таковы его декоративные достоинства. Он обладает редко сочетающимися качествами: быстротой роста и долговечностью, дает красивую прочную древесину для мебельной промышленности и паркета.

В озеленении платан широко применяется повсюду: в уличных насаждениях и в парковых аллеях. Он хорошо переносит стрижку и из него могут быть созданы прекрасные зеленые стены, снизу доверху покрытые зеленой листвой.

Озеленителям не следует забывать, что платан, не проявляя особой требовательности к плодородию почвы, мирясь с ее бедностью, каменистостью и даже засоленностью, будучи пойменным растением, проявляет очень высокую требовательность к влаге. Лучше всего он растет в условиях близкого залегания грунтовых вод. В других же условиях требует постоянного полива. При недостатке влаги в почве платаны вырастают не в могучих богатырей, а в жалких карликов.

При достаточно высокой морозостойкости (до — 25—30°) в зрелом возрасте молодые платаны часто обмерзают при ранних осенних морозах. Поэтому полив их осенью надо прекращать заранее, в сентябре, чтобы они успели прекратить вегетацию до морозов.

Платан — светолюб. Для нормального развития ствола и кроны он требует равномерного всестороннего освещения. В чрезмерно загущенных аллейных посадках да еще вдоль высоких стен зданий он сильно искривляется. Такие искривленные платаны не только малодекоративны но и опасны, в виду возможности их обвала, из-за утраты естественного центра тяжести.

При всех его бесспорных достоинствах платан обладает одним отрицательным качеством: весной молодые листья его весьма обильно опушены легко отделяющимися волосками, которые особенно в сухую погоду сдуваются ветром. Попадая в глаза и дыхательные органы, эти волоски при незначительных количествах вызывают у людей раздражение слизистых оболочек, зуд и чихание, а при больших у некоторых — аллергическое заболевание, так называемый «платановый насморк». Точно также опасны и волоски, попадающие в воздух из рассыпающихся головок соплодий.

Хотя период, когда платан бывает вреден и не продолжителен (ранняя весна), это обстоятельство заставляет воздерживаться от его посадки в детских оздоровительных и лечебных учреждениях. Сильная обрезка кроны при ее формовке ранней весной в известной мере уменьшает это вредное воздействие платана.

И. КУЗЬМИЧЕВ,
Кандидат сельскохозяйственных наук.

ЗАМОРСКИЕ РЕЙСЫ „БУХАРЫ"

Приказом министра морского флота Союза ССР от 23 марта 1966 года построенный на судоверфи в Гданьске (ПНР) по заказу Советского Союза наш теплоход-лесовоз назван именем «Бухара» и направлен для эксплуатации в Дальневосточное морское пароходство.

Это было знаменательное событие в жизни нашего экипажа. В торжественной обстановке, в присутствии всех строителей судна его «крестная мать» Ядвига Бжиховская пожелала «Бухаре» долгих лет жизни, счастливого плавания и по традиции разбила бутылку шампанского о форштевень. Четвертого апреля того же года состоялся первый подъем государственного флага СССР. Этот день стал днем рождения нашего судна.

Польские корабелы сработали прекрасный грузовой лайнер для советского торгового флота. Район плавания неограниченный, он развивает скорость до 17,5 узла, берет на борт свыше шести тысяч тонн груза. Здесь созданы все условия для нормального труда и отдыха моряков. Для каждого из 28 членов экипажа отведена каюта, оборудованная всем необходимым. На судовом камбузе сразу можно приготовить обед из трех блюд примерно на 100—120 человек, здесь же выпекается хлеб. В помещении столовой и красного уголка проводятся собрания, лекции, демонстрируются фильмы, в кают-компании проходят заседания судового комитета профсоюза, бюро комсомольской организации, командирские совещания, прием гостей.

Среди моряков «Бухары» много фотолюбителей, для них оборудована специальная лаборатория. Часто устраиваются концерты судовой художественной самодеятельности. Во время длительных плаваний, если пустой трюм, проводятся волейбольные встречи между палубной и машинной командами. Популярен в экипаже стрелковый спорт. Лучшими стрелками зарекомендовали себя матрос И. Титовец, моторист А. Кравцов, электрик В. Штуккерт, начальник радиостанции В. Корников.

Несмотря на то, что «Бухара» — лесовоз, экипажу приходится брать на борт уголь, зерно, руду, стройматериалы и другие грузы. Помнится, был даже такой случай. Во вьетнамском порту Кам-Фа трюмы заполнили углем, а на палубе была разная живность — гуси, утки, куры и поросята, которые транспортировались в Гонконг. Веселый был тогда рейс. Всходит солнце, и вся живность на разные голоса просит есть и пить. На заходе солнца такой же «концерт» повторялся.

В основном теплоход возит лес в Японию. Здесь трудно найти порт, на рейде которого не бросала бы якорь «Бухара». В портах Майзуру, Саката, Онахама и других судно побывало по семь—десять раз. В промежутках между рейсами в Японию плаваем к берегам Индии, Кореи, Малайзии, Индонезии, Вьетнама, Таиланда, Сингапура, Австралии, США и Канады. Ежегодно «Бухара» принимает участие в арктических навигациях, которые длятся от двух до четырех месяцев. В этот период экипаж обслуживает порты Анадырь, Провидения, Угольная, мыс Шмидта, Эгвекинот, Певек, Амбарчик, Тикси, Магадан и Петропавловск-Камчатский.

Во время стоянок в заграничных портах у нас бывают гости. Им интересно познакомиться с советскими моряками, узнать, что означает название судна. В этом нам большим подспорьем служат многочисленные фотоэкспозиции, материалы, книги, журналы и газеты, получаемые из Узбекистана. Экипаж переписывается с общественными организациями Ташкента и Бухары, областным историко-краеведческим музеем, коллективами шелкомотальной фабрики, хлопкоочистительного завода и учащимися школы № 1 древнего города. На судне оформлены стенды, рассказывающие о крае «белого золота», демонстрируется фотовыставка «Советский Узбекистан сегодня».

Иностранцы, посещающие теплоход, не только знакомятся с судном и его экипажем, но и проявляют большой интерес к лекциям и беседам на различные социально-политические темы. В японском порту Каназава наши моряки прочитали две лекции на тему: «Положение женщин в СССР».

Хотелось бы поделиться и производственными достижениями. Экипаж неоднократно занимал призовые места в трудовом соперничестве среди коллектива Дальневосточного ордена Ленина морского пароходства и социалистическом соревновании с моряками однотипного теплохода «Бодайбо». Все планы и обязательства мы перевыполняем, сверх пятилетнего задания коллектив дал 490 тысяч рублей прибыли. С начала 1976 года теплоход «Бухара» будет обслуживать линию: порты Дальнего Востока — США.

А. МАЙСТРЕНКО,
Первый помощник капитана теплохода «Бухара».

Редактор Н. Ф. ТИМОФЕЕВ.

СЛУЖБА СПРАВКИ

Государственный 3-процентный внутренний выигрышный заем 1966 года

ОФИЦИАЛЬНАЯ ТАБЛИЦА

76-го тиража выигрышей, состоявшегося 30 декабря 1975 года в гор. Москве

Выигрыши выпали на следующие номера серий и облигаций во всех пятидесяти шести разрядах займа:

№№ серий	№№ облигаций	Размер выигрыша в рублях	№№ серий	№№ облигаций	Размер выигрыша в рублях	№№ серий	№№ облигаций	Размер выигрыша в рублях
100151	12*)	500	129651	31*)	500	165169	48*)	500
101336	01*)	500	130577	1—50	40	165298	48*)	500
102043	1—50	40	130903	38*)	500	166461	42*)	500
102094	03*)	500	131183	32*)	1000	167552	1—50	100
102407	1—50	40	131238	46*)	500	168170	1—50	40
102643	28*)	500	131928	20*)	2500	168477	13*)	500
102900	08*)	1000	132648	33*)	1000	169812	25*)	500
103064	23*)	500	133332	1—50	100	169923	36*)	500
104563	1—50	40	133464	28*)	500	172271	1—50	40
105059	1—50	40	134055	05*)	1000	173098	03*)	500
106591	04*)	2500	134235	35*)	2500	173157	37*)	500
107237	22*)	1000	135297	43*)	500	173163	23*)	500
107430	08*)	500	136469	34*)	1000	173334	38*)	2500
107808	12*)	500	136912	20*)	500	173428	02*)	500
108473	48*)	500	137368	46*)	1000	174623	06*)	500
109106	39*)	1000	137660	18*)	1000	175525	36*)	500
110333	12*)	500	139075	24*)	500	175595	47*)	500
110365	1—50	40	139498	15*)	500	175996	1—50	100
111617	18*)	500	139849	50*)	1000	176352	18*)	500
112481	25*)	500	140090	1—50	40	178101	40*)	500
113059	1—50	100	140716	04*)	500	178995	09*)	500
113156	43*)	500	141704	02*)	500	180351	1—50	40
113265	17*)	500	142162	47*)	1000	180417	1—50	40
113439	1—50	100	142302	1—50	100	180503	07*)	500
113697	01*)	1000	144271	40*)	500	180968	22*)	500
113992	09*)	500	145797	20*)	500	181056	48*)	500
114166	1—50	40	146046	42*)	500	181152	1—50	40
114295	1—50	40	147653	41*)	500	181274	38*)	500
114669	24*)	500	148061	1—50	100	181769	11*)	500
115147	1—50	40	148380	1—50	40	182585	10*)	500
115408	46*)	500	148415	02*)	500	182965	1—50	100
115680	1—50	40	148422	1—50	40	183797	28*)	2500
115918	16*)	500	148453	1—50	40	184061	1—50	100
116316	1—50	40	149457	39*)	1000	184181	1—50	40
117557	30*)	500	150468	28*)	500	185508	08*)	500
117750	17*)	500	151499	1—50	40	186299	05*)	500
118398	12*)	500	152621	1—50	40	188067	16*)	500
118411	49*)	500	152998	23*)	500	188237	1—50	40
118476	50*)	500	153160	42*)	500	188425	1—50	40
119427	19*)	500	153304	02*)	500	189939	24*)	500
120155	28*)	500	153327	1—50	100	190143	47*)	500
120684	33*)	500	153493	14*)	1000	190567	1—50	100
120686	1—50	40	154198	24*)	500	190782	13*)	500
121185	48*)	500	154686	38*)	500	190878	1—50	100
122016	37*)	500	154784	1—50	100	192109	03*)	1000
122964	1—50	100	155068	09*)	500	192274	21*)	500
123025	22*)	500	155772	1—50	40	192431	49*)	500
124053	46*)	500	156198	42*)	500	192794	38*)	500
124106	07*)	500	156400	12*)	500	193121	17*)	500
124166	38*)	1000	156415	1—50	40	194117	11*)	500
124241	1—50	40	157144	1—50	40	194642	34*)	500
124999	39*)	1000	157547	1—50	40	195048	11*)	500
125027	33*)	500	157598	08*)	500	195603	48*)	500
125349	07*)	1000	158080	1—50	40	195747	45*)	500
125608	1—50	40	158489	39*)	500	195892	16*)	500
126064	15*)	500	159338	28*)	500	196424	49*)	500
126729	1—50	100	159435	16*)	500	196591	01*)	1000
127150	40*)	500	160776	1—50	40	196627	42*)	500
127374	20*)	500	161717	15*)	500	197241	01*)	500
127576	36*)	1000	162373	41*)	500	197281	19*)	500
129213	30*)	500	162492	46*)	500	198567	1—50	40
129649	02*)	5000	164218	1—50	40	199311	29*)	5000
			164989	06*)	500	199467	1—50	40

*) На остальные 49 номеров облигаций этой серии выпали выигрыши по 40 рублей.

В таблице указаны выигрыши на двадцатирублевые облигации.

По облигациям достоинством в десять рублей выплачивается половина выпавшего выигрыша.

В сумму выигрыша включена наращательная стоимость выигравшей облигации.

Настоящая таблица является официальным документом, по которому сберегательные кассы производят выплату выигрышей в установленном порядке, по получении следующего номера газеты.

Председатель комиссии по проведению тиража выигрышей — председатель исполнительного комитета Тушинского районного Совета депутатов трудящихся г. Москвы

ПУДРИКОВ О. Е.

Ответственный секретарь комиссии ЕСИНА Л. П.

К СВЕДЕНИЮ ГРАЖДАН!

В СООТВЕТСТВИИ С ЗАКОНОМ ОБ ОБЯЗАТЕЛЬНОМ ОКЛАДНОМ СТРАХОВАНИИ, ПРИНЯТОМ ВЕРХОВНЫМ СОВЕТОМ СССР 4 АПРЕЛЯ 1940 ГОДА, ОРГАНЫ ГОСУДАРСТВЕННОГО СТРАХОВАНИЯ УЗБЕКСКОЙ ССР

С 1 ЯНВАРЯ 1976 года

ПРОВОДЯТ УЧЕТ ИМУЩЕСТВА,

ПОДЛЕЖАЩЕГО ОБЯЗАТЕЛЬНОМУ ОКЛАДНОМУ СТРАХОВАНИЮ В ХОЗЯЙСТВАХ ГРАЖДАН

Учету подлежит следующее имущество, принадлежащее гражданам на праве личной собственности: СТРОЕНИЯ, КРУПНЫЙ РОГАТЫЙ СКОТ в возрасте от 6 месяцев, ЛОШАДИ от 1 года до 18 лет, ОВЦЫ, КОЗЫ, ВЕРБЛЮДЫ, ОСЛЫ И МУЛЫ от 1 года, СВИНЬИ от 9 месяцев.

Платежи по обязательному окладному страхованию имущества исчисляются инспекцией Госстраха, после чего страхователям вручаются страховые свидетельства с указанием суммы, подлежащей к уплате, которую страхователи обязаны внести на счет Госстраха.

Платежи по обязательному окладному страхованию уплачиваются гражданами в сроки: **к 1 мая** — 50 процентов и остальные 50 процентов к **1 сентября** 1976 г.

Страховые платежи вносятся: гражданами, проживающими в сельских местностях — кишлачным Советам депутатов трудящихся; гражданами, проживающими в городских местностях — в учреждения Государственного банка СССР, сберегательные кассы в пределах места жительства, инспекторам и страховым агентам инспекций Государственного страхования; гражданами, проживающими как в сельских, так и в городских местностях, могут также страховые платежи переводиться по почте на счет инспекции Госстраха, в учреждения Госбанка СССР.

Страховые платежи, не внесенные в установленные сроки уплаты, взыскиваются с начислением пени в размере 0,1 процента за каждый день просрочки.

ГРАЖДАНЕ! ВНОСИТЕ ПЛАТЕЖИ ПО ОБЯЗАТЕЛЬНОМУ ОКЛАДНОМУ СТРАХОВАНИЮ В УСТАНОВЛЕННЫЕ СРОКИ, НЕ ДОПУСКАЙТЕ ОБРАЗОВАНИЯ НЕДОИМКИ.

ГЛАВНОЕ УПРАВЛЕНИЕ ГОСУДАРСТВЕННОГО СТРАХОВАНИЯ УЗБЕКСКОЙ ССР.

ПОКАЗЫВАЕТ И ГОВОРИТ ТАШКЕНТ

ТЕЛЕВИДЕНИЕ

8 января

ПЕРВАЯ ПРОГРАММА. Москва. 10.00 Новости. 10.10 Утренняя гимнастика. 10.30 Программа мультфильмов. 11.00 «Котелок и нос картошкой» (Венгрия). 4-я серия. 11.45 «Иван Федорович Шпонька и его тетушка» Телевизионный спектакль по повести Н. В. Гоголя. 15.00 «Будни». 15.25 «Творчество Н. Погодина». 16.10 Шахматная школа. «Белая ладья». 16.40 «Москва и москвичи». 17.10 «Отличники-горнисты». **Ташкент.** 17.55 Программа. 18.00 «Винни-Пух». Мультфильм для детей (на русском языке). На узбекском языке: 18.20 Программа «Ибтоо». 18.40 Информационная программа (на русском языке). 18.55 Концерт инструментальной музыки. **Москва.** 19.15 «Ленинский университет миллионов». **Ташкент.** 19.45 Информационная программа (на узб. языке). **Москва.** 20.00 «От съезда к съезду. Советская Латвия». 22.00 «Время». 22.30 Международная встреча по хоккею. «Чикаго Блэк Хоукс» — «Крылья Советов». 00.30 Новости.

ВТОРАЯ ПРОГРАММА. Ташкент. 11.25 Программа. На русском языке: 19.00 «Первые аккорды». «Детский рисунок». 20.00 Ташкентские новости. 20.15 Поет Рена Галибова. Телефильм-концерт. 21.00 «Гражданское право». 21.30 «На всю оставшуюся жизнь». 3-я серия.

РАДИО

ПЕРВАЯ ПРОГРАММА. 8.25 «Для вас, освоители Джизакской степи». 9.30 «Край с прекрасным будущим». 11.15 «Статус депутата обязывает» (на узб. языке). 11.30 Б. Гнатенко. «Симфония-баллада «Памяти 14 комиссаров Туркестана». 11.45 Москва. «Актуальные проблемы международной жизни». 12.10 «Узбекистон ишчиси». 13.00 «Животноводство — на промышленную основу». 13.30 Концерт для передовиков соцсоревнования Джизакской области. 14.00 «Джизакская степь сегодня и завтра». 15.50 Москва. «Рубежи десятой пятилетки». 16.10 «Творчество композиторов Узбекистана». С. Бабаев. 18.00 Беседа на медицинские темы (на узб. языке). 19.15 «Ёшлик». 20.20 Татарская музыка. 21.00 От песни к песне. 21.45 «Радиоуниверситет политических знаний» (на узб. языке). 22.00 Концерт по заявкам знатных людей Джизакской области. 22.30 «В странах социализма» (на узб. языке). 22.40 Радиоочерк о передовом колхозе «Москва», заслуженном агрономе Умри Арифджановой. 23.15 Вечерний концерт.

ТРЕТЬЯ ПРОГРАММА. Ташкент. 18.55 Программа. На русском языке: 19.00 «Первые аккорды». «Детский рисунок». 20.00 Ташкентские новости. 20.15 Поет Рена Галибова. Телефильм-концерт. 21.00 «Гражданское право». 21.30 «На всю оставшуюся жизнь». 3-я серия.

ВАС ПРИГЛАШАЮТ

ТЕАТРЫ

ГОСУДАРСТВЕННЫЙ УЗБЕКСКИЙ АКАДЕМИЧЕСКИЙ ТЕАТР ДРАМЫ им. ХАМЗЫ — днем — **Мои милые матушки**, вечером — **Женщина за зеленой дверью**; ГОСУДАРСТВЕННЫЙ РУССКИЙ АКАДЕМИЧЕСКИЙ ТЕАТР ДРАМЫ им. М. ГОРЬКОГО — **Наследство**; ЦИРК «ШАПИТО» — в 12.00, 15.00, 17.30 **Елка в цирке.**

КИНО

Амрапали. «ЧАПКА», «КАЗАХСТАН», «30 ЛЕТ КОМСОМОЛА», им. НАВОИ, «ВОСТОК», «МОСКВА», «ДРУЖБА», «50 ЛЕТ ТАШСОВЕТА», «НУКУС» (днем и вечером); **Парашютисты:** «УЗБЕКИСТАН» (днем и вечером).

Союз писателей Узбекистана и Узбекское отделение Литфонда СССР с прискорбием сообщают о кончине члена Союза писателей СССР, драматурга

Елены Гавриловны ЕРМАК-САРАЕВОЙ

и выражают глубокое соболезнование родным и близким покойной.

ПРАВДА ВОСТОКА

АДРЕС РЕДАКЦИИ: 700000, Ташкент ГСП, улица «Правды Востока», 46. ТЕЛЕФОНЫ РЕДАКЦИИ: заместители редактора — 33-10-48, 33-72-77; ответственный секретарь — 33-24-65; секретариат — 33-34-75; отделы: писем трудящихся и массовой работы — 33-15-20, пропаганды марксистско-ленинской теории — 33-43-64, партийной жизни и местной печати — 33-41-47; промышленности, капитального строительства, транспорта и торговли — 33-16-38; сельского хозяйства — 33-44-92; науки, школ и вузов — 33-40-54; литературы и искусства — 33-67-06; советского строительства и быта — 33-14-75; военно-спортивного — 33-37-76; внутренней информации — 33-81-29; ночной редакции — 33-34-75; прием объявлений — 33-81-42. Коммутатор редакции и издательства — от 33-02-49 до 33-02-58. Собственные корреспонденты в Самарканде — 4-14-72; Гулистане — 33-59; Термезе — 31-45; Ургенче — 30-73; Бухаре — 3-13-55; Карши — 68-77; Нукусе — 61-88; Фергане — 4-73-44; Джизаке — 46-34

Р.08812. Индекс 64572. Типография издательства ЦК Компартии Узбекистана, г. Ташкент. Изд. № В-309.