Пролетарии всех стран, соединяйтесь!

ПРАВДА ВОСТОКА

Газета издается с апреля 1917 года

ОРГАН ЦК КОМПАРТИИ УЗБЕКИСТАНА, ВЕРХОВНОГО СОВЕТА И СОВЕТА МИНИСТРОВ УЗБЕКСКОЙ ССР

№ 192 (18164) • Вторник, 17 августа 1976 года • Цена 2 коп.

ТРУЖЕНИКИ СЕЛЬСКОГО ХОЗЯЙСТВА УЗБЕКИСТАНА С БОЛЬШИМ ВООДУШЕВЛЕНИЕМ ВОСПРИНЯЛИ ПИСЬМА ГЕНЕРАЛЬНОГО СЕКРЕТАРЯ ЦК КПСС ТОВАРИЩА Л. И. БРЕЖНЕВА КУБАНСКИМ ХЛЕБОРОБАМ И РОСТОВСКИМ ТРАНСПОРТНИКАМ. ВЫСОКАЯ ОЦЕНКА ТРУДА ВООДУШЕВИЛА КОЛЛЕКТИВЫ НА НОВЫЕ ТРУДОВЫЕ СВЕРШЕНИЯ.

ВЗВЕСИВ ВОЗМОЖНОСТИ И ВСКРЫВ ВНУТРЕННИЕ РЕЗЕРВЫ ПРОИЗВОДСТВА, ТРУЖЕНИКИ ПОЛЕЙ И ФЕРМ ПЕРЕСМОТРЕЛИ РАНЕЕ ПРИНЯТЫЕ ОБЯЗАТЕЛЬСТВА И НАМЕТИЛИ НОВЫЕ РУБЕЖИ ПО ПРОДАЖЕ ГОСУДАРСТВУ СЕЛЬСКОХОЗЯЙСТВЕННОЙ ПРОДУКЦИИ В ПЕРВОМ ГОДУ ДЕСЯТОЙ ПЯТИЛЕТКИ.

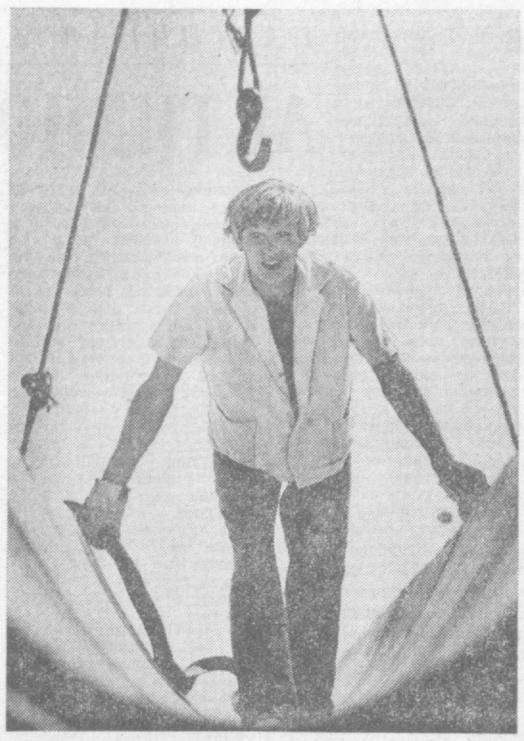

Все дальше в глубь Голодной степи тянутся капилляры лотковой сети. Всего за прошедшие два десятилетия трест «Янгиерводстрой» смонтировал пять тысяч километров лотков. На снимке: монтаж лотков в совхозе № 8 ведет монтажник из передвижной механизированной колонны № 2 Вадим Макаров.

Фото М. ШТЕЙНА.

ПОД КОНТРОЛЕМ ДЕПУТАТОВ

Постоянная комиссия Верховного Совета Узбекской ССР по охране природы и недр на своем заседании, состоявшемся 16 августа, заслушала отчет Ферганского горисполкома об охране окружающей среды от загрязнения. Сообщения по этому вопросу сделали представители соответствующих министерств.

Отмечено, что за годы девятой пятилетки в Фергане освоено значительное количество средств, выделенных на охрану природы. Уменьшился сброс неочищенных сточных вод, сократились выбросы вредных примесей промышленных предприятий в атмосферу. Проводится определенная работа по благоустройству и озеленению территории города, создаются санитарные зоны защиты промышленных предприятий.

Вместе с тем в работе Ферганского горисполкома по охране окружающей среды от загрязнения имеются и серьезные недостатки. Горисполком недостаточно контролирует деятельность предприятий по выполнению Закона об охране природы. Имеющиеся возможности расширения мощностей по очистке воздуха используются недостаточно.

В принятом решении постоянная комиссия дала Ферганскому горисполкому и ряду министерств республики соответствующие рекомендации. (УзТАГ).

ПРОМЫШЛЕННОСТЬ — «СТРАДЕ-76»

ТРАКТОРЫ СВЕРХ ПЛАНА

НА ПРЕДПРИЯТИЯХ СЕЛЬСКОХОЗЯЙСТВЕННОГО МАШИНОСТРОЕНИЯ РЕСПУБЛИКИ ПРОДОЛЖАЮТ ПРОХОДИТЬ МИТИНГИ В ПОДДЕРЖКУ ПАТРИОТИЧЕСКОЙ ИНИЦИАТИВЫ КОЛЛЕКТИВА ДНЕПРОПЕТРОВСКОГО КОМБАЙНОВОГО ЗАВОДА, ПОЛУЧИВШЕЙ ВЫСОКУЮ ОЦЕНКУ ГЕНЕРАЛЬНОГО СЕКРЕТАРЯ ЦК КПСС ТОВАРИЩА Л. И. БРЕЖНЕВА.

Накануне митинга ташкентских тракторостроителей служба реализации предприятия дала справку: в колхозы и совхозы хлопкосеющих республик страны отправлено с начала года 14.179 тракторов и 22.711 тракторных прицепов. Это значительно больше, чем предусмотрено планом. А темп все нарастает. Заводчане прилагают максимум усилий, чтобы накануне страды дать селу больше техники, запасных частей.

Откликаясь на почин днепропетровцев, коллектив тракторного, тщательно взвесив свои возможности, взял дополнительные обязательства по досрочному и сверхплановому обеспечению села техникой и запасными частями. Первая поправка: сверх встречного плана девяти месяцев дать 100 тракторов. Поправка весомая — дело в том, что, вступая в первый год десятой пятилетки, ташкентцы приняли напряженный встречный план, превышающий государственное задание на 800 машин.

Сверх установленной на девять месяцев программы тракторостроители обязались также отправить в колхозы и совхозы не менее 300 тракторных тележек.

И еще один пункт есть в дополнительных обязательствах коллектива завода. В хозяйства Азербайджана грузы из Ташкента идут на несколько дней дольше, чем в любой конец Средней Азии. Ташкентские машиностроители решили ликвидировать это «неравноправие»: девятимесячный график поставок тракторов в Азербайджан решено «закрыть» на десять дней раньше срока.

Нынешней осенью на полях будут работать специальные группы высококвалифицированных специалистов завода, которые окажут сельским механизаторам помощь в обеспечении бесперебойной работы техники, выпускаемой заводом.

Участники митинга под бурные аплодисменты приняли письмо Генеральному секретарю ЦК КПСС товарищу Л. И. Брежневу, в котором заверили, что с честью выполнят дополнительные обязательства по досрочной и сверхплановой поставке техники и запасных частей. (УзТАГ).

УБОРОЧНУЮ ТЕХНИКУ — В СТРОЙ К 20 АВГУСТА

Проверяем готовность к «белой страде»

ДЕФОЛИАНТЫ ДЛЯ ХЛОПЧАТНИКА

Беседа с начальником Главупрхимснаба объединения «Узсельхозтехника» Г. В. Харченко

— В этом году перед механизаторами республики стоит ответственная задача — собрать машинами три миллиона тонн хлопка. Для этого нужна своевременная и высококачественная дефолиация. Как обстоит дело с химикатами?

— Дефолиация нынче будет проводиться на огромной площади — 2.979.000 гектаров (с учетом повторных обработок). В таком размере она еще не проводилась. И мы стараемся, чтобы летчики и механизаторы, проводящие наземную обработку плантаций, имели все необходимое. Сроки обезлиствления сжатые — всего около двух недель, а доставить во множество точек нужно большое количество химикатов — около 30 тысяч тонн.

Сейчас химическая промышленность поставляет нам три основных вида дефолиантов — хлорат магния, бутифос и хлоратхлорид кальция. Первым из них будет обработано 959 тысяч гектаров, вторым — 1.600 тысяч гектаров, третьим — 420 тысяч.

— Чем объясняется такое распределение?

— В первую очередь возможностями химической промышленности. Во-вторых, тем, что эти препараты не равноценны по своим характеристикам. На эффективность их применения влияют климатические условия, состояние хлопчатника, концентрация, время и способ применения. Все это следует учитывать при распределении и дозировке препаратов. И не только с агротехнической точки зрения. Дело в том, что игнорирование хотя бы одного из упомянутых факторов снижает, как правило, эффективность дефолиации, вызывает необходимость повторных обработок. А это, как нетрудно понять, приводит к потере драгоценного времени, влечет за собой излишние затраты на эксплуатацию дорогостоящей техники и плюс к тому дополнительный расход дефолиантов, которыми мы пока располагаем в строго лимитированных количествах. Низкое качество дефолиации к тому же затрудняет работу всего комплекса хлопкоуборочной техники и, что опаснее всего, снижает темпы уборки и качество хлопка. Поэтому мне, со своей стороны, хотелось бы обратиться к агрономам хозяйств, авиаторам, механизаторам — ко всем, кто связан с дефолиацией, с настоятельной рекомендацией наиболее результативно использовать химикаты, с тем, чтобы избежать повторных опрыскиваний.

— А как обстоит дело с доставкой дефолиантов на места?

— На базовые и местные склады к началу второй декады августа доставлено уже 90 процентов потребного количества. Должен заметить, что химики свои обязательства выполняют аккуратно. Хозяйства получают дефолианты в срок.

Бригаду кукурузоводов, руководит которой Абдунаби Усманов, в совхозе имени Калинина Нижнечирчикского района знают как одну из лучших. В этом году коллектив бригады обязался собрать по 100 центнеров «янтарного зерна» с каждого гектара. На снимке: на полях бригады идет уборка богатого урожая.

Фото А. АБАЛЯНА.

КАПИТАНЫ ПЕРЕД СТАРТОМ

КОМСОМОЛАБАД. (Соб. корр.). Коллектив совхоза «Пограничник» Гагаринского района внес серьезную поправку к ранее принятому обязательству: решено доставить на государственный хирман 8.000 тонн «белого золота» — на 2.000 тонн больше, чем намечалось раньше.

Приняв новое обязательство, земледельцы с удвоенной энергией трудятся на полях. Определили стратегию и тактику предстоящей страды механизаторы. Механики-водители, ремонтники, специалисты «Пограничника» снова и снова проверяют готовность к страде. Механизаторы совхоза решили нынче собрать машинами 93 процента урожая. Расчет подкрепляется делом. Все 60 агрегатов надежно отремонтированы. Полностью готовы к работе куракоуборочные машины, автопогрузчики, бестарки.

Подумали в совхозе и о том, чтобы машины работали не меньше 18—20 часов в сутки. За каждым агрегатом закреплено два механика-водителя. Есть и резерв: при необходимости в любой момент можно будет заменить каждого капитана. Недавно курсы механизаторов в совхозе окончили 30 юношей и девушек. Учились и опытные механизаторы — они прошли курсы переподготовки.

ЕСТЬ В КОЛХОЗЕ БРИГАДА

ОРИЕНТИР: 50 ЦЕНТНЕРОВ

БЫЛО это несколько дней назад. На полях бригады молодого коммуниста Амана Дамирова из колхоза «Акалтын» Пайарыкского района побывали бухарские земледельцы. Понравились им хлопковые плантации. Речь зашла об обязательстве. Кто-то заметил: 40 центнеров, мол, маловато для таких полей.

Боязнь перед высокими цифрами всегда сдерживала Дамирова. Шутка ли, четыре года назад, когда он пришел в коллектив, здесь не получали и третьей части того, что предусмотрено нынешним обязательством. Теперь предлагают нацелить бригаду на 45—50 центнеров. И не только предлагают быть смелее, но и убеждают: подсчитай коробочки, прикинь, сколько еще можно накопить, и суммируй — получается 50 центнеров.

Так и сделал. Когда все ушли, Аман с карандашом в руках считал, пересчитывал. В самом деле, получается так, как говорят друзья по соревнованию. Решил посоветоваться с опытными хлопкоробами: поливальщиками Исматом Абдуллаевым и Наркулом Каршибаевым, механизатором Файзуллой Абдурахмановым, звеньевой Асалат Ташановой. Они согласились: попробуем. На следующий день, когда обсуждалось письмо Леонида Ильича Брежнева хлеборобам Кубани, бригада приняла повышенное обязательство: бороться за 50.

Бригада коммуниста Дамирова решила весь урожай собрать машинами.

В. КАРИМОВ.
Соб. корр. «Правды Востока».
Самаркандская область.

НА ЖАТВУ В КАЗАХСТАН

После завершения жатвы колосовых в Узбекистане тысяча лучших комбайнеров из шести областей республики 16 августа специальным поездом выехала в Казахстан. Они помогут земледельцам Кокчетавской, Кустанайской, Целиноградской и других областей братской республики собрать богатый урожай.

На состоявшихся перед отъездом митингах механизаторы дали слово высоко нести честь посланцев Узбекистана, убрать урожай на целинных землях без потерь и в лучшие агротехнические сроки. (УзТАГ).

ОТЪЕЗД ТОВАРИЩА Т. ЖИВКОВА

16 августа отбыл на родину Первый секретарь Центрального Комитета Болгарской коммунистической партии, Председатель Государственного совета НРБ Т. Живков, находившийся по приглашению ЦК КПСС на отдыхе в Советском Союзе. (ТАСС).

ПО ПУТИ В КОЛОМБО

По пути в Коломбо в Ташкенте 15 августа совершил остановку Председатель Совета Революционного командования Ливийской Арабской Республики Муамар Каддафи, направляющийся в столицу Республики Шри Ланка для участия в пятой конференции глав государств и правительств неприсоединившихся стран.

В Ташкентском аэропорту высокого гостя и сопровождающих его лиц встречали Председатель Президиума Верховного Совета Узбекской ССР Н. М. Матчанов, второй секретарь ЦК Компартии Узбекистана Л. И. Греков, заместитель Председателя Совета Министров, министр иностранных дел республики М. Т. Турсунов, председатель Ташкентского горисполкома В. А. Казимов, другие официальные лица. Среди встречавших находился посол ЛАР в Советском Союзе Дау Али Суейдан.

Муамар Каддафи ознакомился с достопримечательностями столицы Узбекистана, ее новыми жилыми кварталами.

16 августа Председатель Совета Революционного командования Ливийской Арабской Республики отбыл из Ташкента в Коломбо. (УзТАГ).

„САЛЮТ-5“: КОСМИЧЕСКИЕ СЪЕМКИ

РЕПОРТАЖ ИЗ ЦЕНТРА УПРАВЛЕНИЯ ПОЛЕТОМ

В ОДНОМ из сеансов с экипажем орбитальной станции «Салют-5» журналисты попросили космонавтов рассказать о космических пейзажах, о наиболее ярких видах планеты, которые они наблюдают с орбиты.

— Как только разгоните облака над Землей, — пошутил в ответ Виталий Жолобов, — готовы выполнять вашу просьбу хоть на каждом витке.

В самом деле, прокатившийся нынешним летом по Земле «бунт погоды» оставил сильные следы на лице планеты, и особенно в Европе — западная часть континента буквально растрескалась от засухи, а восточная по насыщенности влагой никак не выйдет из состояния весеннего половодья. По мнению метеорологов, эта борьба двух титанов — на редкость устойчивых циклона и антициклона над Европой — уже на исходе. Погода над континентом, как сообщают Волынов и Жолобов, выравнивается, но следы «бунта» еще налицо, облачность средней густоты скрывает от взгляда космонавтов и приборов земные пейзажи.

А пейзажи эти — не только красивое зрелище. Это конкретный предмет исследований экипажа. С борта «Салюта-5» ведется планомерная съемка территории нашей страны ниже 52 градусов северной широты.

На состоявшейся в начале августа в Москве Международной картографической конференции один из семинаров был посвящен методам космической геодезии и картографии. Да, такая научная дисциплина уже получила права гражданства и достойно представлена в программе исследований на борту орбитальной станции «Салют-5».

Все великие открытия в мировой науке были естественным результатом того, что ученые брали новые рубежи в «углублении» или «расширении» своего взгляда на предмет исследований. Новые микрочастицы материи открылись науке с помощью сверхмощных ускорителей. С тайнами наследственности живой организм расстался лишь под лучом электронного микроскопа. Нечто подобное происходило и в познании человеком Земли как планеты. Она начала открываться ему полнее только тогда, когда он смог подняться над ней.

Сначала на воздушных шарах, а затем на самолетах ученые и практики создавали новые карты Земли. Аэрофотосъемка земной поверхности уже давно и прочно вошла в обиход геодезистов, геологов, моряков, строителей, землеведов. В наши дни без них не обходится ни одна отрасль народного хозяйства. По данным международной выставки «Картография и география-76», в СССР ежегодно издается более тысячи тематических карт и сотни атласов — есть среди них уже и карты Луны, Марса. Но главная забота картографов и геодезистов — наша Земля.

А она открывается с космических высот каждый раз все новыми и новыми подробностями. Уже первые полеты космонавтов принесли ученым массу новых сведений. Результаты съемок с пилотируемых кораблей «Союз» и орбитальных научных станций «Салют» показали, что космическая съемка уверенно прокладывает путь к подлинно научным оценкам в комплексном использовании ресурсов нашей планеты.

Примеры? Вот они. Обработка снимков Северного Прикаспия, сделанных космонавтами, выявила несколько десятков структур, перспективных на поиски нефти и газа. Точность прогноза из космоса оказалась вполне приемлемой. В этой же пустынной местности по результатам съемок из космоса выявлены грунтовые воды на небольших глубинах, запас которых оценивается в несколько тысяч миллионов кубометров.

Взгляд на Землю с космических высот помог увидеть то, что «лицом к лицу» обнаружить просто невозможно. Речь идет о глобальных структурах, о деталях поверхности Земли, сравнительном наблюдении береговой линии континентов. Подтвердились, например, предположения о том, что Уральские горы, как геологическая система, тянутся далеко на юг, в Среднюю Азию. А это дает геологам новые возможности для поиска «филиалов уральской шкатулки» на юге страны.

Еще один пример того, как «большое видится на расстоянии», связан с обработкой снимков, полученных с борта спутников «Метеор». Когда ученые впервые увидели на этих снимках огромные, диаметром до нескольких сотен километров кольцевые структуры, они не поверили глазам своим. Что это — остатки гигантских воронок от взрывов упавших на Землю больших комет или сглаженные за миллионы лет жерла могучих вулканов? В любом случае — это явный след событий геологического прошлого нашей планеты, еще не известных науке.

Наиболее любопытный для геологов раздел «космической картографии» — определение зон разломов земной коры. В Средней Азии таких «шрамов» обнаружено по космическим снимкам уже множество. Некоторые из них, кстати, пересекаются в районе Газли, недалеко от эпицентров недавно прогремевших здесь землетрясений. С борта «Салюта-5» продолжаются по заказам геологов наблюдения за подобными структурами в районе озера Балхаш, на Кавказе. Борису Волынову и Виталию Жолобову поручено изучить протяженность разломов, которые легко прослеживаются полосами растительности или зонами увлажнения, а также резкими контрастами характера горных складок, а затем произвести фотосъемки этих структур.

Не менее важная задача космической съемки — обновления карт. Она и была одним из предметов дискуссии на прошедшем картографическом форуме в Москве. Сейчас карты «стареют» через каждые пять-шесть лет. И обновить их быстро и без больших затрат невозможно без космической съемки.

Вот почему с таким нетерпением ожидают ученые каждого нового сеанса наблюдений и съемок, которые ведет экипаж по народнохозяйственной части программы полета. И дело здесь не только в том, что космические исследования начинают «оплачивать долги» Земли. Просто без «институтов на орбите» уже трудно представить себе прогресс во многих отраслях деятельности человека.

Н. ЖЕЛЕЗНОВ.
Спец. корр. ТАСС.
Центр управления полетом.

ЭКСПЕРИМЕНТЫ НА ОРБИТЕ

ЦЕНТР УПРАВЛЕНИЯ ПОЛЕТОМ, 16 августа. (ТАСС). Завершается шестая неделя космического полета Бориса Волынова и Виталия Жолобова. В течение двух минувших дней работы на борту орбитальной научной станции «Салют-5» экипаж выполнил ряд научных и медико-биологических исследований и экспериментов.

Было продолжено фотографирование отдельных районов территории Советского Союза в интересах различных отраслей народного хозяйства.

По программе медицинских экспериментов выполнялись углубленные клинические обследования космонавтов в состоянии покоя и при дозированной физической нагрузке. При этом ряд обследований экипажа проводился в период полета станции вне зоны радиовидимости с территории Советского Союза. Вся информация принималась научно-исследовательским судном «Космонавт Юрий Гагарин» и ретранслировалась в Центр управления полетом через спутник связи «Молния-1».

Посвящается научно-техническому прогрессу

В Ташкенте состоялось собрание актива советов содействия научно-техническому прогрессу при партийных органах республики. На нем были обсуждены итоги работы промышленности, строительства, транспорта и связи за первое полугодие и задачи по дальнейшему повышению производительности труда, внедрению достижений науки и техники в производство. С докладом выступил секретарь ЦК Компартии Узбекистана И. Г. Анисимкин.

Собрание приняло рекомендации, направленные на решение проблем повышения производительности труда и внедрения последних достижений науки и техники в производство. (УзТАГ).

ГОСТИ ИЗ НИДЕРЛАНДОВ

Три дня в Узбекистане находилась прибывшая в Советский Союз с официальным визитом по приглашению Верховного Совета СССР делегация Генеральных штатов Нидерландов во главе с председателем второй палаты парламента Анне Фонделингом.

Выходной день гости провели в Самарканде.

Возвратившись в Ташкент, парламентарии совершили прогулку по столице республики, осмотрели новые жилые кварталы, другие достопримечательности города. Делегация побывала в Научно-исследовательском институте садоводства, виноградарства и виноделия. Затем члены делегации посетили завод «Ташсельмаш». Выставку достижений народного хозяйства Узбекской ССР.

В беседе с журналистами Анне Фонделинг отметил, что парламентарии Нидерландов довольны поездкой в Узбекистан и благодарны всем, кто встречал их, за радушный прием.

В честь делегации Генеральных штатов Нидерландов Президиум Верховного Совета Узбекской ССР дал обед, прошедший в теплой, дружественной обстановке. (УзТАГ).

СВОДКА

О ходе уборки кукурузы на зерно в колхозах и совхозах Узбекской ССР на 16 августа

(первая колонка — уборочная площадь, вторая — убрано (тыс. га), третья — убрано с начала сезона, четвертая — за день (в процентах к плану)

Сурхандарьинская	6,7	3,7	55,3	3,5
Андижанская	9,2	3,4	36,8	4,4
Кашкадарьинская	12,5	4,5	35,8	3,3
Наманганская	9,8	2,2	22,7	2,2
Бухарская	13,3	2,8	20,6	2,7
Ферганская	12,9	2,1	16,4	2,4
Джизакская	11,6	0,8	7,1	1,5
Ташкентская	15,3	0,6	4,1	1,4
Сырдарьинская	11,5	0,3	2,4	0,7
Самаркандская	16,2	0,05	0,3	0,1
Каракалпакская АССР	9,5	—	—	—
Хорезмская	9,0	—	—	—
По Узбекистану	137,4	20,4	14,9	1,8

Острый сигнал

БЕЗЛЮДНЫЕ ПОЛЯ

МЫ побывали на полях колхоза «Маданият» Бухарского района. Приятное они производят впечатление: чистые, ухоженные. Члены бригады депутата Верховного Совета Узбекской ССР Мубарак Маджидовой пестуют каждый куст хлопчатника. В полном составе и полный рабочий день весь коллектив на поле. Иначе и быть не может: сейчас решающий этап борьбы за пятидесятицентнеровый урожай.

Высоким трудовым напряжением людей отмечен август и в ряде других хозяйств района. Но, к сожалению, не во всех. Такой просчет может перечеркнуть все, что было ранее достигнуто. В бригаде Р. Самадова из колхоза «Правда» не выпололи сорняк. И даже самые обильные поливы и усиленные подкормки не спасут дело, если на полях камыш. Нужен немедленный хашар, иначе благодушие скажется на урожае. В бригаде И. Бахшилаева своя беда: поливальщики затопили посевы и хлопчатник не накапливает урожай.

Несвоевременный и неполноценный уход за растениями нанес ущерб и полям бригады Х. Шофитдинова. Хлопчатник низкорослый, а коробочки на нижних ярусах уже раскрылись.

В общей сложности в колхозе «Правда» хлопчатник отстал в развитии на 200 гектарах, на 150 гектарах отмечено преждевременное раскрытие коробочек. Председатель правления Х. Мурадов и секретарь партийного комитета Г. Элиев приняли решение — до 10 сентября сделать еще две комплексные обработки. Решение правильное, но пока людей и механизмов на полях маловато.

Свернули обработку посевов и в колхозах «Москва», имени Карла Маркса, имени Ленина, имени Энгельса. Надо ли говорить о том, что это приведет к снижению урожайности.

К 20 августа, как определено постановлением ЦК Компартии Узбекистана и Совета Министров Узбекской ССР, нужно подготовить хлопкоуборочную технику. Однако многие хлопкоуборочные и куракоуборочные агрегаты, механические подборщики, ворохоочистители не отремонтированы. Группы и посты народного контроля отметили и факты нарушения технологии ремонта.

48.000 тонн «белого золота» — таков вклад земледельцев района в общей борьбе за 515.000 тонн бухарского хлопка. Этот рубеж может быть достигнут, если в каждом хозяйстве, в каждой бригаде, на всех полях будет продолжен уход за хлопчатником.

Ю. КУЗЬМИН.
Соб. корр. «Правды Востока».

ПАРТИЙНАЯ ЖИЗНЬ: ОТЧЕТЫ И ВЫБОРЫ

АКТИВНО, ПО-ДЕЛОВОМУ

В ЭТОТ день кабинет организационно-партийной работы Андижанской трикотажной фабрики был особенно красочно оформлен. Во всю длину стены — лозунг: «Претворим решения XXV съезда КПСС и XIX съезда Компартии Узбекистана в жизнь!». Здесь собрались коммунисты швейного цеха предприятия на свое отчетно-выборное собрание.

Надо отметить, что на фабрике, в том числе и в швейном цехе, к проведению отчетно-выборной кампании готовились заранее и тщательно. Успеху способствовало и то, что в областной печати были опубликованы одобренные Андижанским горкомом партии планы подготовки и проведения цеховых отчетно-выборных партийных собраний завода «Андижанирмаш» и Андижанского института хлопководства. Это позволило партбюро швейного цеха сконцентрировать внимание на узловых вопросах и проблемах руководства хозяйством и внутрипартийной жизни организации.

Широкое привлечение партийного актива, большинства коммунистов цеха к составлению отчетного доклада бюро, подготовке и проведению собрания и предопределили его целенаправленный, самокритичный и деловой настрой.

В назначенный час избранная в президиум собрания передовая швея предприятия, член ЦК Компартии Узбекистана Санобар Муйдинова объявляет начало работы. С отчетным докладом выступила секретарь партийной организации цеха Халисхон Ахмедова.

Перечисляя производственные успехи трудового коллектива ведущего на фабрике швейного цеха, докладчик отметила, что немалую роль в их достижении сыграли коммунисты, неизменно выступающие правофланговыми в социалистическом соревновании, поборниками всего нового, передового.

Успехи действительно впечатляющие: досрочно выполнено задание семи месяцев первого года пятилетки, получено много тысяч рублей сверхплановой прибыли. Заметно выросла производительность труда, выпуск продукции со Знаком качества в этом году возрос в несколько раз против прошлого.

Но не только на трудовых победах сосредоточили свое внимание участники собрания. Сообща искали они резервы производства, пути их использования. Самокритично, по самой высокой мерке требовательности судили они о своих делах и делах своих товарищей по партии. И докладчик, и выступившие в прениях швея-мотористка Зоя Машеева, председатель цеховой группы народного контроля Барнагуль Керимова, бригадир комсомольско-молодежной бригады Шарофат Алимова, ударница коммунистического труда Санобар Муйдинова, начальник цеха Азизахон Исмаилова, швея-мотористка Мубборакхон Ахмедова, другие коммунисты справедливо ставили достижение новых производственных успехов в прямую зависимость от дальнейшего подъема всей партийно-политической и организаторской работы в коллективе.

Коммунисты отмечали, что в современных условиях особенно важна четкая согласованность в работе всех звеньев производства. Однако в цехе все еще допускается порой неритмичность в работе, есть случаи простоев оборудования из-за несвоевременного и недостаточного обеспечения цеха кроем.

В этом году фабрика обновила почти 55 процентов ассортимента выпускаемой продукции, внедрила в производство более 30 новых моделей и изделий. И здесь особенно важно, подчеркивали коммунисты, проявлять слаженность в работе по всей технологической линии. Нарушение технологических требований на одном участке немедленно сказывается на работе других. Это нередко ведет к штурмовщине, к снижению качества выпускаемой продукции. Даже в самой лучшей бригаде швейного цеха, которой руководит А. Брагина, выпуск продукции отличного качества колеблется от 80 до 96 процентов. А есть бригады, где этот показатель остается на уровне 40 процентов. Участники собрания указывали на необходимость еще шире развернуть в коллективе движение под девизом «Ни одного отстающего рядом», указывали на серьезные пробелы в организации труда и производства.

Остро ставился вопрос о дальнейшем укреплении трудовой дисциплины в коллективе, повышении авангардной роли коммунистов в решении хозяйственных задач и коммунистическом воспитании тружеников. На собрании отмечалось, что некоторые коммунисты еще недостаточно активно участвуют в общественной жизни коллектива.

Собрание прошло активно, по-деловому. В принятом постановлении намечены конкретные пути дальнейшего улучшения всей работы партийной организации, каждого коммуниста.

Избран новый состав бюро, в который вошли наиболее активные члены организации, имеющие достаточный опыт партийной работы, передовики и новаторы производства.

Ю. ШАФЕРОВ,
М. САДВАКАСОВ.
Спец. корр. «Правды Востока».

КАК ЛУЧШЕ?

Эффективно использовать капитальные вложения

Железнодорожный вокзал начали строить в Нукусе. Его намечено ввести в строй к 60-й годовщине Великого Октября. НА СНИМКЕ: один из участков строительства вокзала, возводят который труженики строительно-монтажного поезда № 260.
Фото А. ЛИХВАРЯ. (УзТАГ).

В РЕШЕНИЯХ XXV съезда КПСС записано:
«Направлять капитальные вложения прежде всего на строительство объектов, обеспечивающих ускорение научно-технического прогресса, и на техническое перевооружение и реконструкцию действующих предприятий».

Реконструкция и техническое перевооружение действующих предприятий — важнейшие факторы наращивания мощностей и повышения интенсификации общественного производства. Так, реконструкция Каттакурганского масложиркомбината, проведенная силами предприятия с помощью кредитов Госбанка и за счет фонда развития производства, позволила в 1975 году выпустить дополнительно продукции на 4 миллиона рублей, причем создание новых мощностей обошлось в четыре раза дешевле строительства равного им отдельного завода.

Однако направление капитальных вложений на реконструкцию каждого конкретного предприятия требует предварительного глубокого и всестороннего экономического обоснования, анализа сравнительной эффективности реконструкции и нового строительства. Реконструкция наиболее эффективна в тех случаях, когда производится замена устаревшего оборудования на тех же производственных площадях или при незначительном их расширении. Но если реконструкция связана с большим объемом строительно-монтажных работ, то она может быть менее эффективна, чем новое строительство.

Одним из важных резервов увеличения производства при минимальных капитальных вложениях является замена и модернизация морально устаревшего оборудования. Имеющиеся средства производства должны систематически проверяться и оцениваться, и если они отстают от современного уровня, не отвечают требованиям времени, то должны быть модернизированы или заменены. Тщательное изучение новой техники, расчет стоимостных данных выпускаемой продукции и ее качества, эффекта, который может быть получен от внедрения более современных станков и машин, — вот из чего следует исходить руководителям предприятия.

Решение о покупке нового оборудования зависит, конечно, не только от желания руководителей предприятия, но и от таких сложных факторов, как долгосрочные кредиты Госбанка, текущие прибыли завода или фабрики, состояние оборудования и других основных средств производства. Замена оборудования есть нечто большее, чем простая замена одних износившихся машин другими. В частности, она влечет за собой такую трудную проблему, как необходимость решать — заменять или модернизировать действующее оборудование.

Если, скажем, эксплуатация станков или механизмов сопровождается постоянным повышением стоимости их содержания и ремонта, а сам ремонт требуется все чаще и чаще, то в таких случаях, по нашему мнению, целесообразна замена. Если новая техника способна выпускать новые виды продукции высокого качества, что в перспективе снизит или даже ликвидирует спрос на выпускаемую ныне продукцию, то и в этом случае, думается, необходима замена существующего оборудования. Но дело, конечно, не в рецептах, а в необходимости постоянного внимания руководителей предприятий и объединений как к состоянию действующего оборудования, так и ко всей новой технике, способной прийти ему на смену.

Анализ показывает, что имеются немалые возможности увеличения выпуска продукции и развития действующих предприятий с минимальными капитальными затратами. Так, на Наманганском консервном заводе мощности используются лишь на 50—55 процентов. Причина в том, что, во-первых, складские помещения не соответствуют мощности производства, а, во-вторых, паро,- водо- и энергоснабжение остались на прежнем уровне, рассчитанном на выпуск 18 миллионов условных банок консервов в год, тогда как за счет установки новых линий предприятие в состоянии ныне изготавливать 68 миллионов условных банок. Значит, необходимо комплексное решение проблемы реконструкции и технического перевооружения предприятия.

Эффективность технического перевооружения многих предприятий связана с проведением работ в строго определенные сроки, чтобы не повлиять на выпуск продукции. Так, целесообразно модернизацию оборудования и техническое перевооружение консервных заводов, заводов безалкогольных напитков и других производить в периоды, когда мало поступает сырья или нет спроса у населения.

Между тем реконструкция многих заводов и фабрик длится по нескольку лет. Оборудование подолгу лежит на складах, морально стареет и ко времени монтажа уже не соответствует требованиям научно-технического прогресса. К сожалению, до сих пор не разработаны нормативные сроки продолжительности работ по реконструкции, расширению и технологическому перевооружению предприятий. А тем временем объемы капитальных вложений, направляемые на эти цели, растут и будут возрастать в дальнейшем.

Реконструкция трудоемка, а объемы работ при этом невелики. Строителям выгоднее сооружать новые заводы. Но если подходить с точки зрения интересов государства, то реконструкция и техническое перевооружение предприятий, как правило, более выгодны и целесообразны. Они и являются основными путями, по которым предстоит идти строителям республики в нынешней пятилетке.

П. РАХАТОВ.
Старший референт Совета Министров Узбекской ССР.

ВОДА ДЛЯ 10 ТЫСЯЧ ГЕКТАРОВ

АНДИЖАН. (**Общ. корр.**). Сдана в эксплуатацию вторая очередь насосной станции «Бахт». Вошли в строй еще три насоса. Теперь их работает семь. Ввод второй очереди позволил увеличить мощность станции до 6 кубометров воды в секунду. В итоге улучшена водообеспеченность почти 10.000 гектаров земель хозяйств Ленинского и Андижанского районов.

ВЕЛИКАЯ СИЛА СОРЕВНОВАНИЯ

ТЕОРИЯ И ПРАКТИКА

РАСКРЫВАЯ роль и значение соревнования в условиях социализма, Владимир Ильич Ленин предсказывал, что оно станет одной из ведущих сил в борьбе за построение коммунистического общества. Время доказало верность ленинских слов.

«Соревнование, — говорил на XXV съезде партии Генеральный секретарь ЦК КПСС товарищ Л. И. Брежнев, — оказывает глубокое воздействие на хозяйственную практику, на общественно-политическую жизнь страны, на нравственную атмосферу. Всемерно развивать и дальше социалистическое соревнование, движение за коммунистическое отношение к труду — таков наш общий боевой лозунг».

Вопросы теории и практики социалистического соревнования всегда были в центре внимания ЦК КПСС. Партия совершенствовала его содержание, формы и методы, крепила традиции соревнования, ставшего неотъемлемой чертой социалистического строя и прочно вошедшего в трудовой и духовный мир советских людей. Партия широко распространила опыт Стаханова, переросший во всенародное движение, почин Гагановой, поддержала борьбу за коммунистическое отношение к труду, ставшую новым этапом в развитии социалистического соревнования. Рассматривая его как важный стимул в развитии производительных сил развитого социалистического общества, ЦК КПСС в своем постановлении «О дальнейшем улучшении социалистического соревнования», принятом 31 августа 1971 года, всесторонне проанализировал и развил опыт организации трудового соперничества, подчеркнул значение ленинских принципов гласности, сравнимости результатов, возможности повторения передового опыта. В последующих постановлениях ЦК КПСС, Совета Министров СССР, ВЦСПС и ЦК ВЛКСМ о Всесоюзном социалистическом соревновании за успешное выполнение народнохозяйственных планов различных лет пятилетки были определены его цели, задачи партийных, профсоюзных, комсомольских организаций и хозяйственных органов. Это определило действенность трудового соперничества. За годы девятой пятилетки эффект от реализации продукции сверх плана, экономии материальных ресурсов, внедрения изобретений и рационализаторских предложений составил 65 миллиардов рублей.

Социалистическое соревнование развивалось под влиянием традиционных форм. Вся страна следовала такому замечательному почину, как движение за принятие встречных планов. Широко была подхвачена инициатива коллектива Московского автомобильного завода имени Лихачева об ускорении внедрения в производство достижений науки и техники, увеличении выпуска продукции высшего качества. Повсеместную поддержку получили призыв ленинградских рабочих выполнять пятидневное задание за четыре дня, массовые договоры о творческом содружестве смежников, лицевые счета экономии, злобинский метод бригадного подряда, патриотические инициативы сельских механизаторов и животноводов.

Широкий размах получило соревнование и в коллективах трудящихся Узбекистана. Ткачихи Ташкентского текстильного комбината Л. Казанцева и Е. Губина выдвинули лозунг «Две пятилетки — за одну». Их поддержали Б. Джураева, В. Солдатова, А. Турсунова, А. Верзилина и многие другие. С замечательными инициативами выступили фрезеровщица Ташкентского авиационного производственного объединения А. Девятова, токарь завода «Узбексельмаш» И. Абдуразаков. Десятки тысяч тружеников всех отраслей народного хозяйства последовали примеру новаторов. К примеру, коллектив «Андижанирмаша» по всем технико-экономическим показателям перевыполнил государственное задание в девятой пятилетке. Объем валовой продукции увеличен почти в 2 раза, производительность труда выросла на 70 процентов, фондоотдача — почти в 1,5 раза. Партийная организация сумела сплотить коллектив, добиться высокой активности рабочих. Создан здоровый моральный климат, проявляется забота об улучшении быта, условий труда рабочих, служащих, инженерно-технических работников. Социалистические обязательства принимаются после коллективного обсуждения, ежедневно подводятся итоги соревнования и каждый его участник знает, как работает он и его соперники.

Решения XXV съезда КПСС, наметившего основные направления десятой пятилетки, вдохновили советских людей на новые трудовые свершения. Рождаются новые почины, направленные на дальнейшее повышение эффективности производства. Их инициаторы — коммунисты.

Трудящиеся Янгиюля и Хивинского района вступили в новую пятилетку под девизом «Работать в десятой пятилетке без отстающих, эффективно и качественно». Одобренные ЦК Компартии Узбекистана, эти патриотические почины широко поддержаны народом.

«60-летию Великого Октября — два годовых плана» — таков девиз коллектива ташкентского завода «Компрессор». Сотни последователей у десяти знатных рабочих республики, решивших выполнить два пятилетних плана за пятилетие. Важные инициативы родились на селе, в научных организациях республики.

В новой пятилетке трудящиеся Узбекистана поставили своей задачей закрепить успехи, достигнутые в девятой пятилетке, использовать опыт лучших коллективов страны в борьбе за повышение эффективности производства и качества продукции, присвоение изделиям Знака качества.

Борьба за присвоение продукции Знака качества требует научно обоснованной системы материального стимулирования. И участие в ее разработке — ответственная задача партийных, профсоюзных организаций, руководителей предприятий.

Сейчас рождается немало новаторских начинаний. Правильно оценить их, сопоставив с починами прошлых лет, актуальными задачами соревнования, поддержать все то, что решает проблемы производства, — в этом искусство партийного руководителя. Надуманные девизы, почины ради починов не приживаются.

Широкий размах обрело встречное планирование в коллективах, которое позволяет заранее выявить и мобилизовать внутренние ресурсы, более четко организовать производство. Оно помогает труженикам глубоко осознать задачи нового пятилетия, намеченные XXV съездом КПСС.

О личных планах. В чем их жизненность и сила? Личные планы повышения производительности труда и качества продукции будят мысль и активность рабочих. Они нацеливают на рациональное и интенсивное использование каждого трудового часа, смены, недели. Партийные организации республики многое делают для распространения опыта инженерно-технических работников, использующих личные планы. Личные планы — необходимый материал для социалистических обязательств всего коллектива, договоров на соревнование.

Следует шире внедрять договорные начала в соревновании. Договор — это определенность соперничества. Если обе стороны учтут в нем все области своей трудовой жизни, производственных отношений, производственные задания, соревнование будет действенным, эффективным. Договор — исходный пункт связей, возникающих между людьми и коллективами, участвующими в соревновании. Он, наконец, позволяет четко сопоставлять результаты соперничества. Потому так важны образцы личных планов и договоров, поиск их новых форм.

Чрезвычайно важно развертывание движения за продление срока службы тракторов, хлопкоуборочных и других сельскохозяйственных машин. Практика показывает, что многие колхозы и совхозы частое обновление техники производят из-за неграмотной эксплуатации машин и организации ремонта, повышая тем самым себестоимость продукции.

Широк круг проблем соревнования, которые приходится решать партийным организациям, но одной из важнейших была и остается организация, руководство социалистическим соревнованием.

Известны функции, место и роль каждой общественной организации в развертывании соревнования. Партийные комитеты призваны координировать их работу, контролировать ее, оказывать практическую помощь, умело вести политико-воспитательную работу, заботиться о здоровой творческой обстановке в коллективе, без чего нет настоящего соперничества.

Партийные организации выступают как направляющая сила в деле всенародного движения масс за выполнение предначертаний XXV съезда КПСС. Они вносят в социалистическое соревнование высокую идейность и организованность. «Динамизм развития советского общества, растущие масштабы коммунистического строительства, наша деятельность на мировой арене, — говорил в Отчетном докладе ЦК XXV съезду партии товарищ Л. И. Брежнев, — настоятельно требуют непрерывного повышения уровня партийного руководства развитием экономики и культуры, воспитанием людей, улучшения организаторской и политической работы в массах». Это наша важнейшая забота.

А. ГРИГОРЬЯНЦ.
Кандидат экономических наук, доцент.

НОВОСТИ ПЛАНЕТЫ

Сообщают корреспонденты ТАСС

ДЕЛИ, 16 августа. (ТАСС). За год, прошедший с того момента, как правительство приступило к осуществлению новой социально-экономической программы, наша страна сделала крупный шаг вперед, заявила премьер-министр Индиры Ганди, выступая на торжественной церемонии в Делийском красном форте, посвященной 29-й годовщине независимости Индии.

Крупный шаг вперед

Выпуск промышленной продукции за год увеличился на 7 процентов, причем основной вклад в это сделан предприятиями государственного сектора. Успешно осуществляются планы строительства ирригационных сооружений. Благодаря все более широкому использованию новых агротехнических методов, а также хорошим погодным условиям в стране собран рекордный урожай зерновых — 120 млн. тонн. 7 миллионов семей беднейших крестьян были обеспечены жильем. Впервые за многие годы активно осуществляются меры, направленные на облегчение участи наиболее отсталых в экономическом отношении слоев населения.

Вместе с тем премьер-министр указала, что эти меры претворяются в жизнь «не так быстро, как нам хотелось бы», и призвала приложить новые усилия для выполнения намеченных планов и программ.

ВАШИНГТОН, 16 АВГУСТА. (ТАСС). ТЕЛЬ-АВИВ И ПРЕТОРИЯ ПРИСТУПИЛИ К ПРАКТИЧЕСКОМУ ПРЕТВОРЕНИЮ В ЖИЗНЬ ДАЛЕКО ИДУЩИХ ПЛАНОВ ШИРОКОГО СОТРУДНИЧЕСТВА В ВОЕННОЙ ОБЛАСТИ.

Зловещий союз

По сообщениям американской печати, в Израиле построены и готовы к отправке два боевых корабля-ракетоносца, которые поступят на вооружение военно-морских сил ЮАР. Эти поставки, отмечают газеты, знаменуют собой лишь начальный этап реализации серии двусторонних соглашений, которые были подписаны во время недавнего визита главы расистского режима ЮАР Форстера в Тель-Авив. На очереди — отправка Претории израильского оружия для сухопутных сил, включающего ракеты и различное электронное снаряжение. Расисты получат его в дополнение к значительной экономической помощи, которую взялся оказывать им Тель-Авив.

Дальнейшее укрепление союза между Израилем и ЮАР приобретает тем более зловещий характер в свете массовых расправ расистов над коренным населением страны, усиливающим выступления против преступной политики апартеида.

Обозреватели при этом обращают внимание на позицию США, с благословения которых стал возможен и процветает этот «дьявольский союз». Израиль с его экономикой, переживающей хронический кризис, не смог бы нести дополнительное бремя расходов на производство вооружений для ЮАР, не будь щедрой американской помощи в виде военных поставок, всевозможных кредитов и займов. Другими словами, отмечает газета «Вашингтон пост», это означает, что США через Тель-Авив оказывают помощь режиму Форстера.

Примечательно, что Вашингтон не опровергает фактов своей причастности к вооружению расистов Преории. Как сообщает газета «Крисчен сайенс монитор» из Иерусалима, «никаких официальных возражений от правительства США против сделки с ЮАР сюда не поступало». Занятая Соединенными Штатами позиция молчаливого согласия с сотрудничеством между Тель-Авивом и Преторией позволяет обозревателям сделать вывод о том, что их широко пропагандируемая «новая африканская политика» носит по меньшей мере лицемерный характер и направлена в конечном итоге на обеспечение интересов южноафриканского режима белого меньшинства.

ПАРИЖ, 16 АВГУСТА. (ТАСС). «ФРАНЦУЗСКИЙ ФРАНК СТАЛ ОСНОВНОЙ ЖЕРТВОЙ ВОЛНЫ СПЕКУЛЯЦИЙ, ПРОКАТИВШЕЙСЯ В КОНЦЕ ЭТОЙ НЕДЕЛИ ПО ВСЕМ ВАЛЮТНЫМ БИРЖАМ ЗАПАДА», — ПИШЕТ ЭКОНОМИЧЕСКИЙ ОБОЗРЕВАТЕЛЬ АГЕНТСТВА ФРАНС ПРЕСС, КОММЕНТИРУЯ ОЧЕРЕДНОЕ СНИЖЕНИЕ КУРСА ФРАНЦУЗСКОЙ ДЕНЕЖНОЙ ЕДИНИЦЫ.

Чем болен французский франк?

Перед закрытием в пятницу парижской биржи французский франк снова подешевел в сравнении с другими основными валютами Запада. Как отмечают столичные газеты, за период после введения его «свободно колеблющегося курса» в марте этого года он потерял 13 процентов своей стоимости по отношению к швейцарскому франку, 11 процентов — по отношению к марке ФРГ и более 9 процентов — к доллару США.

В чем главные причины слабости французской валюты? «Франк болен инфляцией, безработицей, дефицитом торгового баланса, внешней задолженностью и экономическим спадом», — пишет «Юманите». «Кризис франка, — констатирует газета «Круа», — это одновременно симптом и угрожающее следствие трудностей, которые переживает французская экономика».

КАНЗАС-СИТИ, 16 АВГУСТА. (ТАСС). СЕГОДНЯ ЗДЕСЬ В СПОРТИВНОМ ЗАЛЕ «КЕМПЕР АРЕНА» НАЧИНАЕТ СВОЮ РАБОТУ НАЦИОНАЛЬНЫЙ СЪЕЗД РЕСПУБЛИКАНСКОЙ ПАРТИИ США.

Съезд республиканской партии США

В работе съезда принимают участие 2.259 делегатов с правом решающего голоса и столько же делегатов с правом совещательного голоса. Подавляющее большинство их — прямые представители господствующего класса. Это — богатые и весьма состоятельные люди, 80 процентов из которых имеет ежегодный доход свыше 30 тыс. долларов в год. Из 2.259 делегатов с правом решающего голоса только 76 человек — негры. Это — всего лишь немногим более трех процентов участников съезда, в то время как негритянские избиратели составляют около 20 процентов американцев, имеющих право голоса.

Главная задача съезда — выдвинуть кандидатов партии на посты президента и вице-президента США на предстоящих второго ноября выборах, а также утвердить избирательную программу партии. В этом году, как никогда раньше, республиканская партия пришла к своему съезду, раздираемая жесточайшими внутренними противоречиями.

Это — результат того, что за годы пребывания республиканской администрации у власти Соединенные Штаты пережили жесточайший экономический кризис, последствия которого до сих пор не преодолены. В стране насчитывается 9—10 миллионов безработных, продолжается неудержимый рост инфляции. Кроме того, вся система американского капитализма потрясена глубоким политическим кризисом, в результате которого и нынешний президент и вице-президент занимают свои посты не в результате выборов, а вследствие отстранения от власти своих предшественников.

В этих условиях крайне правое, реакционное крыло республиканской партии решило дать бой вашингтонской администрации с тем, чтобы усилить влияние верхушки монополистического капитала и военно-промышленного комплекса на внутреннюю и внешнюю политику США. Во главе этих сил выступил бывший губернатор штата Калифорния Р. Рейган, который активно добивается выдвижения своей кандидатуры на пост президента США.

Ответ на вопрос, кто же станет кандидатом республиканской партии в президенты, будет окончательно решен только в результате голосования на съезде, которое состоится поздно вечером 18 августа.

КРАТКИЕ СООБЩЕНИЯ

▲ **Именем болгаро-советской дружбы назван целый рисовый массив в аграрно-промышленном комплексе «Франция» Пловдивского округа. Вот уже несколько месяцев здесь работает группа рисоводов из Краснодарского края. Массив площадью в 510 гектаров стал школой изучения передовых методов выращивания риса, которыми советские рисоводы по-братски делятся с болгарскими друзьями.**

▲ **Движение под девизом «Советским покупателям — отличную продукцию» развернулось на предприятиях легкой промышленности Чехословакии. В нем участвуют текстильные и швейные фабрики, выполняющие заказы для СССР. В текущем году чехословацкая внешнеторговая организация «Центротрекс» поставит в Советский Союз готовой одежды на 60 миллионов рублей.**

▲ **Строительство и реконструкция 158 предприятий по производству стройматериалов завершены в первом полугодии в северных провинциях Вьетнама. На юге СРВ началось строительство 10 предприятий по выпуску кирпича и черепицы.**

▲ **В Хельсинки открылась Международная конференция по теоретическим и экспериментальным исследованиям электронного строения кристаллов «Сагамор-У». В ее работе принимают участие более 100 ученых из 15 стран, в том числе из Советского Союза.**

▲ **Невозможность справиться с непрекращающимся ростом розничных и оптовых цен официально признал управляющий японским банком Т. Моринага. Несмотря на попытки ограничить повышение цен в 1976-1977 финансовом году на 4,8 процента, сказал он, осуществить это не удается, так как уже за первые четыре месяца (апрель—июль) цены возросли на 2,4 процента.**

▲ **По данным Шведского центрального статистического бюро, в июле этого года число безработных в стране составляло 54.000 человек.**

▲ **Стоимость жизни в стране возросла за год на 6,8 процента, сообщает статистическое бюро Канады. Значительно повысились цены на продукты питания, одежду, обувь, увеличилась стоимость жилья, проезда на общественном транспорте.**

(По материалам ТАСС).

ДЕПУТАТ И ЖИЗНЬ

В СЮДУ ИХ ГЛАЗ, ИХ СОВЕТ

НЕДАВНО, готовясь к встрече с избирателями, я еще раз просмотрел протоколы заседаний исполкома кишлачного Совета. Сравнил повестки дня прошлого года с нынешним. На первый взгляд особой разницы нет: красной нитью и тогда, и сейчас в деятельности Совета проходит главная линия — выполнить планы и социалистические обязательства.

Конечно, в прошлом маловодном году было труднее, и депутаты делали все, чтобы преодолеть капризы природы, добыть хороший урожай, создать достаточный запас кормов для животноводства. В нынешнем году в свете требований XXV съезда КПСС поставили более сложные задачи — повысить эффективность производства и качество всей работы, подтянуть отстающие бригады до уровня передовых. Это нашло свое отражение и в повестках дня заседаний исполкома Совета. С пользой для дела обсуждены вопросы о внедрении бригадного хозрасчета, повышении эффективности минеральных удобрений, снижении себестоимости продукции и другие.

На территории кишлачного Совета расположены колхозы «Коммунизм юлы», имени 50-летия СССР и совхоз имени Гагарина. Хочется сказать, что и в трудных условиях прошлого года все они выполнили социалистические обязательства по производству и заготовкам хлопка, зерна, молока, мяса. В этом немалая заслуга депутатов Совета. Нынче намечены более высокие рубежи — впервые решено заготовить 10 тысяч тонн «белого золота», намного увеличить производство другой продукции. И организаторская работа Совета, всех депутатов подчинена этой цели.

Широкий размах приняло социалистическое соревнование. Оно проходит под девизом «Каждый день — ударный, работать эффективно, высококачественно, без отстающих!».

Постоянная комиссия Совета по сельскому хозяйству в свете постановления ЦК Компартии Узбекистана и Совета Министров республики о подготовке к уборке и заготовкам хлопка выработала конкретные рекомендации. В частности, предусмотрены двухсменное использование хлопкоуборочных машин, круглосуточная работа заготовительного пункта. Депутаты-механизаторы вместе со специалистами объединения «Узсельхозтехника» еще раз проверили качество ремонта хлопкоуборочных машин, что позволило своевременно устранить все дефекты. Пробный выезд в поле «голубых кораблей» показал, что они подготовлены надежно, не подведут механиков-водителей. Есть полная уверенность в том, что не менее 70 процентов всего урожая будет собрано машинами.

Члены постоянной комиссии Совета — мастера земледелия Темир Байбутаев, Юлдаш Тоштурдыев, Нигмат Узаков, Бекмурад Эшбаев и другие обследовали каждую карту, дали советы поливальщикам и механизаторам, как в августе накопить больше коробочек, получить ранний урожай.

Исполком Совета внимательно следит за тем, чтобы огоньки ценных начинаний тружеников не гасли, крепли, обретали крылья. Бригады Нормата Норбабаева и Баймурада Ашурова из колхоза «Коммунизм» первыми начали поход за пятидесятицентнеровый урожай. Их инициативу поддержали многие коллективы. По инициативе депутатов в каждом хозяйстве оборудованы стенды, фотовитрины, рассказывающие о том, как работают бригады-пятидесятницентнеровики. Широкая гласность придает земледельцам новые силы.

Недавно мы пригласили за «круглый стол» мастеров хлопководства. Это был своеобразный отчет о проделанной работе, о готовности к уборочной страде. Отличный урожай зреет на полях инициаторов соревнования — в бригадах Нормата Норбабаева и Баймурада Ашурова. Тугие, полновесные коробочки вот-вот раскроются. Хлопкоробы на основе апробации приняли повышенные обязательства — собрать на круг по 55 центнеров «белого золота». Пересмотрели ранее принятые социалистические обязательства бригады Эшмурада Аманова из совхоза имени Гагарина, Эшмумина Джураева и Авло Султанова из колхоза имени 50-летия СССР. Они также первый год пятилетки решили ознаменовать 55-центнеровым урожаем.

Недавно сессия кишлачного Совета рассмотрела вопрос о ходе выполнения мероприятий, направленных на повышение эффективности сельскохозяйственного производства и качества работы. Экономисты представили расчеты, которые красноречиво говорят о том, что труженики полей и ферм настойчиво приводят в действие дополнительные резервы, умело используют экономические рычаги. Ни у кого сегодня не вызывает сомнения то, что хлопкоробы, как и обещали, снизят себестоимость центнера сырца на 4—5 рублей против прошлого года. Хорошо идут дела у хлеборобов, животноводов, овощеводов, садоводов.

Узким местом у нас было животноводство. Что ни год, то оно приносило хозяйствам убытки. Кишлачный Совет, депутатские группы многое сделали для специализации ферм, улучшения структуры стада, подготовки кадров животноводов. И лед, как говорится, тронулся. Из убыточной эта отрасль превратилась в доходную. Исполком Совета одобрил инициативу депутатов—доярок Джангиль Худайкуловой, Джангиль Байбутаевой, Турсун Саттаровой, Хурсан Араловой, которые решили нынче надоить от каждой коровы 5 тысяч килограммов молока. Слово они держат крепко.

Уже сегодня думаем о стойловом содержании общественного стада. Депутаты вместе с народными контролерами провели массовую проверку, как животноводческие фермы готовятся к зимовке. Хозяйства создали полуторагодичный запас кормов, ремонтируют помещения. Но выявились и отрицательные факты — руководители некоторых ферм, выполнив задания по заготовке кормов, по существу, свернули работы на сенокосных угодьях. Недальновидным хозяйственникам пришлось держать ответ на заседании исполкома Совета.

Крепкие звенья Совета — так мы оцениваем деятельность постоянных депутатских комиссий. Их у нас восемь, и все они работают с огоньком, целеустремленно. Было о чем рассказать на сессии Совета председателю постоянной комиссии по строительству и благоустройству Бердыкабылу Худайкулову, директору совхоза имени Гагарина. Депутаты Гаип Назаров, Турсун Диярова, Эшмумин Джураев и другие заботятся о координации средств местного бюджета и хозяйств. Это дает возможность расширить капитальное строительство, успешнее выполнять наказы избирателей. Кишлаки сегодня напоминают строительные площадки. За год сельскими строителями возведены мастерские и гаражи, средняя школа, универсальный магазин, семь полевых станов, много домов, проложен десятикилометровый водопровод.

Немало добрых дел на счету постоянных комиссий Совета по культуре и быту, здравоохранению, народному образованию. Недавно депутаты проверили готовность школ к новому учебному году. Все они отремонтированы и хоть сегодня могут принять учащихся.

В нашем Совете 44 депутата. Нет такой сферы жизни, куда бы не проникал их хозяйский глаз. Они — организаторы борьбы за успешное выполнение заданий десятой пятилетки.

Ш. КАРИМОВ.
Председатель исполкома Чимского кишлачного Совета депутатов трудящихся.
Кашкадарьинская область, Камашинский район.

УЗБЕКИСТАН—НЕЧЕРНОЗЕМЬЮ

— Посланцы нашей республики начали возводить первые двенадцать двухэтажных коттеджей на центральной усадьбе овощемолочного совхоза «Узбекистан» в Фурмановском районе Ивановской области, — так начал беседу с корреспондентом Узбекского информационного агентства заместитель начальника Главсредазирсовхозстроя Э. Т. Турсунов. — До конца года строители сдадут их целинникам.

Одновременно со строительством жилья широким фронтом идет освоение новых земель. К будущей весне в сельскохозяйственный оборот войдут первые 530 гектаров орошаемой пашни из запланированных трех тысяч. Подразделения треста «Ивановоирсовхозстрой» прокладывают к полям четырехкилометровый канал, способный пропускать 1,5 кубометра воды в секунду. Они же строят ферму на 1.200 голов крупного рогатого скота.

К концу пятилетки здесь вырастет современный совхозный поселок на 1.200 жителей с комплексом культурно-бытовых учреждений. И такой же совхоз, имя которому — «Дружба», мы создадим в соседнем Ивановском районе.

Строительство новых совхозов — лишь один из участков нашей помощи Нечерноземью. В десятой пятилетке предстоит выполнить строительных и ирригационно-мелиоративных работ на 100 миллионов рублей. Ирригаторы Узбекистана осушат, оросят и спланируют свыше 53 тысяч гектаров земель. Предстоит выкорчевывать лес, осушать болота, убирать с будущей пашни валуны.

Этот объем работ под силу лишь опытным специалистам, оснащенным самой современной техникой. Подразделения Главсредазирсовхозстроя направили в Ивановскую область свыше тысячи механизаторов, имеющих опыт освоения Голодной и Каршинской степей. Им передано 350 бульдозеров, скреперов, тракторов, трубоукладчиков и других механизмов.

Сейчас ведутся большие работы по созданию индустриальной базы ирригационного и гражданского строительства. Предстоит в течение пяти лет построить комплекс, в который войдут завод железобетонных изделий, автобаза, участок монтажных работ и другие объекты. Кроме того, намечено сдать 40 тысяч квадратных метров жилья для строителей.

Ирригаторы позаботились и о пополнении своих рядов. Уже организован учебный комбинат, который ежегодно будет готовить каменщиков, арматурщиков и бетонщиков. Сто ивановцев принял заочный филиал Янгиерского коммунально-строительного техникума. Приобретая профессии гидромелиораторов и строителей, выпускники будут трудиться вместе с посланцами нашей республики.

В нелегких условиях трудятся ирригаторы Узбекистана, но, несмотря на частые дожди, темпы работ не ослабевают. Верные своему братскому долгу, покорители новых земель решили освоить в этом году 12,4 миллиона рублей — на два миллиона больше, чем было намечено первоначальным заданием.

Предложено новатором

СЪЕМНИК ЗАВОДСКОГО УМЕЛЬЦА

ЗАВОД «Ташсельмаш» приступил к производству 50 хлопкоуборочных машин со съемниками сырца конструкции Егорова.

Михаил Прохорович Егоров, технолог «Ташсельмаша», отдал заводу много лет вдохновенного труда. Только его идее, которая сейчас претворяется в жизнь, 26 лет. Новый съемник, однако, он считает не столько своим, сколько заводским детищем.

Экзамен на полях Среднеазиатской машиноиспытательной станции съемник Егорова выдержал успешно — тут подходит и более эмоциональный отзыв, например, «очень хорошо», и новая достаточно крупная серия должна убедить механизаторов в преимуществе предлагаемой конструкции. До «белой страды» осталось немного, и завод торопится выполнить задание. Изготовлением съемника Егорова заняты механический, штамповочный, сборочный и инструментальный цехи, и надо сказать, что их коллективы делают все, чтобы выполнить работу в сжатые сроки.

Коль съемник съемнику рознь, надо сказать о достоинствах, а вернее, преимуществах новшества. Сырец с куста снимает шпиндель. А со шпинделя, с его острых зубьев — съемник, главный элемент которого — щетки. Применяемый сейчас съемник конструкции ГСКБ по машинам для хлопководства является унифицированным узлом, то есть общим для машин разных марок. Крепится он болтами, и на одну четырехрядную машину расходуются 2.304 крепежные детали. Щетки работают в тяжелых условиях, особенно внизу, быстро срабатываются, и меняют их довольно часто. Промедлил — на земле появляется белый след от сбитого машиной хлопка. Ну, а снять и снова поставить столько крепежных деталей — занятие не из легких и не из быстрых.

У Егорова же все трудноразборные соединения заменены быстроразборными. Съемник его безболтовый, легко ставится и заменяется. Щетки в нем хорошо держатся в замковом пазе, они разборные и их меняют намного быстрее, чем на серийном. Отбойники сырца у Егорова не закрывают межпланочного пространства съемника, что облегчает процесс съема сырца со шпинделя и его пневмотранспорт в бункер. Износ шестерен привода к съемникам у серийной конструкции в полтора раза больше. Словом, достоинств с лихвой для того, чтобы отдать предпочтение разработке Егорова.

Почему же не отдали предпочтение сразу? Это особый вопрос, ответ на него уже был дан: в Государственном специальном конструкторском бюро по машинам для хлопководства не по-государственному отнеслись к предложениям «со стороны», и касается это не только новшества Егорова.

Итак, съемник Егорова, наконец, материализуется, и быстро снабдить им первые 50 машин для «Ташсельмаша» — в какой-то мере вопрос престижа завода. Его, заводской, технолог предложил что-то лучшее, а лучшее в конце концов всегда пробьет себе дорогу.

С. ТАТУР.

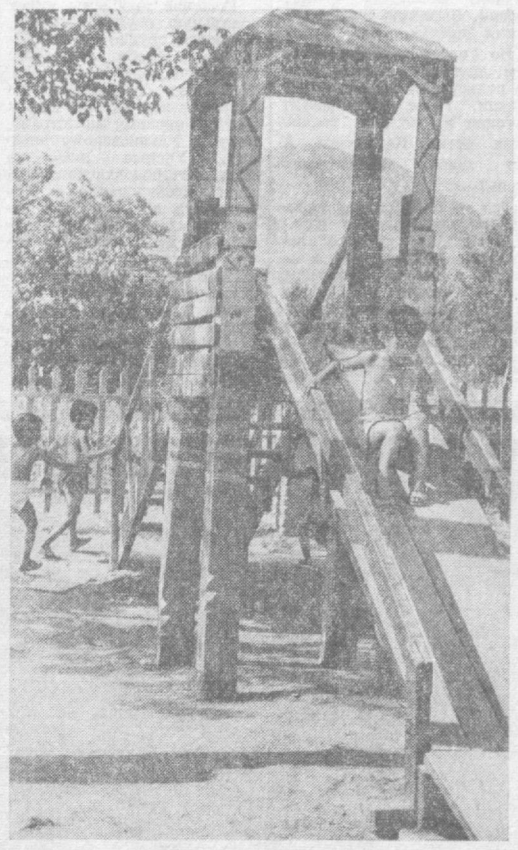

Хороший подарок получили самые маленькие жители поселка колхоза имени Максима Горького, что в Ургутском районе. Недавно здесь был сдан в эксплуатацию новый детский сад на 130 мест. Не меньше малышей рады открытию этого детского учреждения их папы и мамы. Теперь, в самый разгар битвы за большой урожай хлопка, уходя на работу, они будут спокойны за своих детей. На снимке: на игровой площадке нового колхозного детсада.

Фото Т. САБИРОВА.

ЧЕЛОВЕК И ЕГО ДЕЛО

СЧАСТЛИВАЯ

АННА Ивановна Коптева — мастер-пекарь Кокандского хлебокомбината, обычно приходит на работу задолго до начала смены. Могла бы, конечно, прийти чуть позже, но это не в ее натуре. У нее правило: спокойно, без суеты ознакомиться с работой предыдущей смены, еще раз проверить рецептуру, полуфабрикаты. Тщательно осмотрит муку, печи, формы, заглянет в лабораторию, посоветуется со специалистами.

Вся бригада в сборе. Мастер советует, какой нужно поддерживать температурный режим печи, сколько добавить в тесто молочной сыворотки, обрата, других стимуляторов повышения качества хлеба.

И вот на конвейере уже готовые буханки. Все как на подбор: пышные, с румяной корочкой, на них и посмотреть приятно. Анна Ивановна разламывает одну из них пополам, осматривает мякиш и пробует на вкус. Видно, что качество ее удовлетворяет. Контролеры оценивают хлеб придирчиво. И, как всегда, вся партия принята с первого предъявления. Брака нет, не было и пересортировки. Сменная норма выполнена, качество хлеба оценено высшим баллом.

...Большой и славный путь прошла Анна Ивановна, прежде чем стала признанным мастером. Высокая, худенькая шестнадцатилетняя девушка впервые перешагнула порог Кокандского хлебозавода тридцать семь лет назад. Начала с лаборатории. Встретили ее приветливо. Помогали советами. Аня нашла здесь второй дом и на заботу товарищей отвечала добросовестным выполнением обязанностей.

Но работу пришлось оставить. Началась война. Пошла учиться в школу авиационных специалистов. В 1942 году ее направили на фронт.

Трудно приходилось, сурова военная жизнь. Землянки, окопы, частые бомбежки. Она прошла сквозь все это, не раз смотрела смерти в глаза, теряла боевых друзей и подруг... Но в победу верила твердо. А когда командир истребительной авиационной дивизии вручал ей медаль «За оборону Кавказа», нервы все-таки не выдержали — заплакала: от избытка чувств, от того, что враг наконец-то откатывается на запад.

Вместе с однополчанами сражалась она за освобождение от фашизма Польши, Румынии, Венгрии, Югославии, Австрии, Германии.

...После войны вернулась на родной завод и с тех пор не расставалась с рабочим коллективом. Со временем накопился опыт, пришли мастерство, умение.

В 1968 году ее бригада завоевала звание лучшей в системе Министерства пищевой промышленности СССР, и с тех пор она неизменно подтверждает это звание своим трудом. Ветераны комбината не помнят случая, чтобы коллектив, которым руководит Коптева, выдал недоброкачественную продукцию. Не было и случая, чтобы бригада не выполнила план. Задание 9-й пятилетки завершено за три года и девять месяцев, а сейчас идет продукция в счет второго года десятой пятилетки.

Анна Ивановна — инициатор многих добрых дел. Как только узнала о почине пекаря Московского хлебозавода № 12 А. Е. Берлезовой, начавшей работать под девизом «Каждый грамм муки — под строгий контроль», сразу предложила поддержать эту инициативу. Вместе с товарищами по труду разработала и внедрила в производство ряд новинок. Они, способствуя повышению производительности труда и качества продукции, одновременно позволяют экономить основное и вспомогательное сырье. За годы минувшей пятилетки бригада сберегла более 40 тонн муки, из которой выпекла дополнительно свыше 55 тонн хлеба. Кроме того, сэкономлено 700 с лишним килограммов масла, предназначенного для смазки форм.

Ее ратный и трудовой подвиг оценен высоко. К боевым наградам прибавились ордена Трудового Красного Знамени, «Знак Почета», многие медали. Анну Ивановну на комбинате уважают, считаются с ее мнением, прислушиваются к ее советам. Она подготовила более восьмидесяти квалифицированных хлебопеков, многие из которых сейчас трудятся рядом с ней. Она воспитывает у молодых такие качества, как честность, добросовестность, хозяйское отношение к делу, чувство коллективизма.

Вот что рассказывает о своей наставнице бывшая ее ученица, инженер-технолог комбината Елена Константиновна Пуланжакли:

— Пришла я на производство в 1959 году... со школьной скамьи. Назначили меня бракером. Очень волновалась, нередко ошибалась. В трудные минуты рядом всегда была Анна Ивановна. Подбодрит. Подскажет. И сразу становилось как-то спокойнее, легче.

Вспоминает Маргарита Васильевна Бурнашева — главный инженер комбината:

— С этой честной, отзывчивой женщиной работаю почти двадцать лет. Знает и любит она свое дело. Принципиальна, в меру строга и очень требовательна. Не пройдет мимо недостатка, не успокоится до тех пор, пока его не устранят. Но зато как по-матерински добра и ласкова с теми, кто хорошо трудится. — Немного помолчав, добавила: — Любят ее. Каждый хочет попасть в ее бригаду, с ней как-то легче работать.

Примерно так же отзываются о ней на производстве все, с кем бы мне не приходилось беседовать.

...Внимательно изучал я анкетные данные Анны Ивановны, разговаривал с рабочими и руководителями комбината, следил за ее работой. Старался найти ответ на вопрос: почему вот уже несколько лет подряд ее смена неизменно выходит победителем в социалистическом соревновании, не уступает первенства? Где же истоки, откуда черпает силы эта женщина для того, чтобы двигаться вперед? Какими секретами располагает? На эти вопросы она ответила так:

— Надо по-настоящему знать свое дело. И если есть к нему призвание, любовь, то тогда вы — счастливый человек.

М. ИШАЕВ.
г. Коканд.

правде востока **ОТВЕЧАЮТ**

«ХОЛОСТЫЕ ГЕКТАРЫ»

В корреспонденции под таким заголовком отмечалось, что в ряде районов республики, в частности в Ташкентском, Калининском, Бостанлыкском, Орджоникидзевском, Ленинском и Узбекистанском, имеется немало пустующих земель. Особенно это касается участков, выделенных под овощи. Автор подчеркивал, что такие пустыри не только не приносят пользы хозяйствам, но и являются рассадниками сорняков, поскольку эти участки находятся вблизи овощных полей. Причина этого явления — низкая культура земледелия, плохой уход за овощами, слабо организованный учет земельных угодий.

Заместитель министра сельского хозяйства республики М. Абдуллаев ответил редакции, что министерство изучило корреспонденцию «Холостые гектары» и считает ее своевременной и правильной.

Специалисты министерства выехали на места. В хозяйствах, расположенных в зоне кольцевой дороги в Ташкентском, Калининском и Орджоникидзевском районах, овощные посевы очищены от сорняков, пустующие участки распаханы. Министерство дало указание начальникам областных производственных управлений сельского хозяйства о повышении культуры земледелия при возделывании овощей.

ОБИДА НОВЕНЬКИХ

Почему первые шаги новичка на производстве порой так неуверены? Почему иногда приходят к новичку равнодушие и разочарование?

ШИТЬ Рефика любит с детства. И естественно, что девушка охотно училась в учкомбинате Министерства бытового обслуживания республики. Училась старательно, хотела по-настоящему овладеть основами своей будущей профессии закройщицы.

Также с удовольствием начала она работать в ателье Дома быта «Узбекистан», которое входит в производственное объединение предприятий по индпошиву и ремонту одежды имени В. И. Ленина того же министерства. Сюда направили после окончания курса всю группу, в которой занималась и Рефика. Девушки стали работать швеями. Рефика старалась как можно лучше выполнять все указания закройщицы, сшить платье, которое ей доверили, как можно аккуратнее и нарядней, чтобы носили его с удовольствием. Не стеснялась Рефика обратиться за советом к опытным работницам, и они, как бы ни были загружены, помогали ей, никто от нее ни разу не отмахнулся. «Старательная, хорошая девочка», — сказала о Рефике Вилиевой Ф. Бахритдинова, исполняющая обязанности заведующей ателье.

Казалось бы, за Рефику можно порадоваться — так гладко начинается у нее трудовой путь, так легко дались ей первые шаги на производстве. Казалось, вот хорошо, если так же, как у нее, начиналась бы трудовая биография у всех выпускников средних школ, техникумов, профтехучилищ.

— Только не так! — категорически заявляет папа Рефики. Чем же он недоволен?

Во-первых, тем, что Рефику поставили работать швеей, хотя в свидетельстве у нее написано: «мастер-закройщик». В ателье мне объяснили: сейчас им швеи нужнее, очень нужны по крайней мере еще... двести работниц.

Ателье при Доме быта «Узбекистан» открылось недавно. Оно задумано как большое предприятие для индивидуального пошива одежды. Ждали, пока его построят, очень долго, а вот о кадрах для него не позаботились. И теперь всех выпускниц учкомбината, получивших специальность закройщицы, поставили швеями.

Правда, в ателье считают, что выпускницы учебного комбината, как, впрочем, и профессионально-технических училищ, что бы там у них в свидетельствах написано ни было, работать закройщицами пока не могут, у них, дескать, нет еще достаточных знаний и опыта.

Раз так считают в ателье, причем, наверное, не только в этом, раз недовольны уровнем подготовки, который дает будущим закройщицам учебный комбинат, производственники должны ставить вопрос о том, чтобы улучшить там обучение, добиваться этого. Но делать так хлопотно. Проще, конечно, просто поставить молодых закройщиц швеями, ничего им толком необъяснив.

А что говорит по этому поводу закон, ни в отделе кадров объединения, ни в ателье не знают.

Девушки из группы Рефики, после окончания курсов придя на производство, попросили отпуск. Им его не дали — по тем же производственным соображениям. Правильно или неправильно сделали — тоже не знают ни начальник отдела кадров объединения Л. Васикова, ни Ф. Бахритдинова. И потому объяснять новеньким ничего не стали, сказали: работайте пока — и все.

Но главное — раз девушки работают, им нужно платить за работу. Истина, доказательств не требующая. Но вот та же Рефика и ее подруги работают с 23 июня, а в ателье свыше месяца не издавали приказа о зачислении на работу на ее, ни других молодых швей. Ни копейки денег она не получила за свою работу даже и в первых числах августа. Понятно, почему ее отец пришел в редакцию.

Неразбериха в отделе кадров, незнание трудового законодательства, задержка с зарплатой — вот с чем столкнулись на производстве молодые швеи. И даже помощь старших в цехе не может, конечно, затушевать горечи первых впечатлений. Думается, что такое отношение к новичкам не поможет производственному объединению решить самую острую проблему — проблему кадров, а только усугубит ее.

Нельзя забывать и о воспитательной стороне. Такое отношение влечет равнодушие к интересам производства, разочарование в избранной профессии и, конечно, обиду, поскольку никому, в том числе и новеньким, не хочется работать только за спасибо.

К. ЯКОВЛЕВА.

ПИОНЕРСКИЙ ВИТОК «САЛЮТА-5»

Самым торжественным и счастливым назвал экипаж орбитальной станции «Салют-5» космонавты Б. Волынов и В. Жолобов день 14 августа. Вечером, когда они вышли на связь с Землей, их ожидал сюрприз: в Центр управления полетом приехали дети из разных стран — участники только что закончившегося VII Всесоюзного слета пионеров в лагере «Артек».

Ребят встретил летчик-космонавт СССР Г. С. Титов. Он рассказал, как осуществляется связь с «Салютом-5», как управляют с Земли работой космической станции.

А потом — «встреча» с космонавтами в эфире. Во время пресс-конференции ребята получили с орбиты подробные ответы на все свои вопросы о программе полета, пожелали космонавтам успешного завершения экспедиции и счастливого возвращения на Землю.

Н. ЖЕЛЕЗНОВ.
Спец. корр. ТАСС.
Центр управления полетом.

КОСИ, КОСА!

КАРШИ. (Соб. корр.). Двухгодичный запас кормов — восемь тысяч тонн — решили нынче заготовить животноводы каршинского колхоза «Коммунизм». Дело это поручили молодежи. И надо сказать, что все 60 кормозаготовителей, объединенных в две бригады, успешно решают поставленную перед ними задачу. К началу августа на фермы было доставлено более шести тысяч тонн грубых кормов. Первая бригада, которой руководит Эргаш Абдуазизов, занимается заготовкой сенажа. Уже уложено в траншеи 4,5 тысячи тонн ценного корма. Три агрегата «КИР-1,5» высокими темпами ведут укос естественных трав и люцерны. Во второй комсомольско-молодежной бригаде 40 человек. В их распоряжении три пресс-подборщика, три сенокосилки, грабли, погрузчики, пятнадцать тракторных тележек.

Четко действует механизированный конвейер. Каждый день на фермы поступает до 60 тонн грубых кормов.

Добрый урожай дает люцерновое поле. Под этой культурой—310 гектаров поливных земель, из них 180 гектаров — старые люцерники, где будет сделано не меньше пяти укосов и каждый гектар даст до 200 центнеров зеленой массы. Закончен третий укос, весь полученный урожай идет на приготовление травяной муки.

— На днях начнем заготавливать силос, — рассказывает секретарь комсомольской организации колхоза У. Маматов. — В силосные ямы нынче будет заложено около трех тысяч тонн высококалорийного корма. Успешной работе кормозаготовителей способствует широко развернувшееся социалистическое соревнование между бригадами и механизаторами. Под девизом «Каждый день — две нормы» трудятся механизаторы Аликул Джураев, Арам Рахматов, Чори Примов, Юлдаш Мурадов, Ибад Разматов и другие.

РЕСПУБЛИКА ОТ КРАЯ И ДО КРАЯ

ПРИГЛАШАЕТ ВЫСТАВКА

ТЕРМЕЗ. (Соб. корр.). Тысячи сурхандарьинцев побывали в областном краеведческом музее на выставке, посвященной XXV съезду КПСС и XIX съезду Компартии Узбекистана. Экспонируются дорогие сердцу каждого реликвии: мандаты делегатов, фотографии, на которых запечатлены выступление Генерального секретаря ЦК КПСС товарища Л. И. Брежнева на XXV съезде КПСС, встречи делегатов Узбекистана с зарубежными гостями съезда.

Один из разделов выставки посвящен успехам сурхандарьинцев на трудовой вахте. Здесь представлены портреты передовиков предсъездовского соревнования, копии трудовых рапортов коллективов XXV съезду КПСС и XIX съезду Компартии Узбекистана.

ВОЗДУШНЫМ ПУТЕШЕСТВЕННИКАМ

ТУРТКУЛЬ. (Соб. корр.). Механизаторы и бетонщики районного межколхозного стройуправления заложили здесь фундамент нового аэровокзала. Будущее здание, в котором органически соединятся современные и традиционные каракалпакские архитектурные формы, рассчитано не ежечасное обслуживание пятидесяти пассажиров, то есть в три раза больше, чем существующий вокзал. Это даст возможность значительно улучшить сервис воздушных путешественников, отправляющихся из Турткуля в Ташкент и Нукус, Ашхабад и Ургенч, Ташауз и другие города.

ВСЕ УДОБСТВА СЕЛЬЧАН

ХАНКИ. (Соб. корр.). Строители треста «Облколхозстрой» завершают подготовку к сдаче в эксплуатацию первой очереди экспериментального поселка в колхозе имени Ахунбабаева. В возведенных ими домах сельчане найдут все бытовые удобства. На кухни и в ванные комнаты подведен природный газ, имеется канализация. Каждый дом окружен садом, в глубине которого — постройки для содержания скота и птицы, хранения кормов, а также летняя кухня. Впервые в практике сельского строительства в Хорезме при отделке комнат используют цветные красители холодных и теплых тонов, которые придадут особый уют помещениям.

СЛЕТ РАЦИОНАЛИЗАТОРОВ

АНДИЖАН. (Общ. корр.). Здесь состоялся областной слет молодых рационализаторов. Больших успехов добились рационализаторы Ленинского ремонтного завода «Узсельхозтехники», автоколонны № 2508, предприятия «Андижанэлектросеть». Лучшим умельцам были вручены почетные грамоты обкома комсомола, облсовпрофа и областного совета ВОИР.

ПРОЕКТИРУЕТ ЭВМ

САМАРКАНД. (Общ. корр. В. Попондопуло). В Самаркандском комплексном отделе Ташкентского института проектирования автодорог при составлении проектов дорог и крупных дорожных сооружений используют ЭВМ. Машина по заданию проектировщиков производит нужные расчеты, которые выдаются в нескольких вариантах. Остается выбрать лучший. Недавно выдан проект крупной дорожной магистрали в молодом Советабадском районе.

АМУ—ЗАРАФШАНУ

ЗАРАФШАН. (Соб. корр.). 34-метровой длины труба — первая секция второй очереди водовода, идущего к Аму из города. Строительство его завершится через два года. Жители города золотодобытчиков в достатке получат воду из крупнейшей среднеазиатской реки.

ПОГОДА

Сегодня днем по Узбекистану ожидается малооблачная погода. Ветер северо-восточный, 7—12 метров в секунду. По пустынной зоне Бухарской области — до 17 м/сек., с пыльной поземкой. Температура по областям Ферганской долины — 31—36, по остальной территории республики — 33—38 градусов.

В Ташкенте — малооблачно, ветер северо-восточный, 3—7 м/сек. Температура 33—35 градусов.

ЗЕЛЕНЫЙ ЗАСЛОН

ЧЕЛОВЕК И ПРИРОДА

Ровная асфальтовая магистраль словно привязана к лотковым оросителям, сопровождающим нас на всем пути следования. Она даже повторяет их изгибы. Кажется, что дороге нет конца. Проносятся мимо ажурные опоры линий электропередач, палатки хлопкоробов, дома... Вот и усадьба совхоза имени 50-летия Узбекской ССР. Поселок стремительно несется навстречу. Впрочем, это даже не поселок, а городок. Чистый, с журчащими арыками и молодой порослью. Трудно даже предположить, что здесь может хозяйничать недобрый ветер — афганец.

— Пока это так,—говорит директор хозяйства Бекмурад Имамов. — Но скоро нам он будет не страшен: создаем зеленые заслоны, как в Голодной степи.

Директор — молодой, думающий человек, с заглядом вперед. Как и полагается современному руководителю хозяйства, печется не только о хлопке, расширении посевов, севообороте, но и занят проблемами благоустройства поселка, бригадных полевых станов. Совхозу нет еще и двух лет, а зеленому хозяйству его могут позавидовать даже в старой зоне орошения.

Конечно, одному совхозу трудно создать такой уют. Не все породы деревьев приживаются в сухом климате Каршинской степи. Да и рук не хватает. Чтобы решить эту проблему, в «Каршистрое» создали специализированную механизированную колонну № 26. Ей и предстоит осуществить грандиозный план озеленения миллионногектарной степи. Самая суровая в республике пустыня взята человеком под опеку.

Опыт Голодной степи показал, насколько важно вовремя заняться этой проблемой. Без зеленого друга крупные массивы земель выходили из строя из-за вторичного засоления почвы, эрозии. Вылечить землю помогли деревья.

Но Голодная степь менее чем другие целинные земли подвержена воздействиям стихии. Реже здесь гостит афганец и не так досаждают пески Каракумов. А что такое Каршинская степь?

Это — плодородная целина, переходящая на западе в сыпучее красное «покрывало» Кызылкумов, а на юге — в пески Сундукли. Это — барханы и царство верблюжьей колючки, прожженная солнцем редкая желтая растительность и блестящие солончаки. Это — высокие пыльные столбы смерчей, песчаные бури, миражи, зной и холод. От сорока до семидесяти раз в году обрушивается на степь свирепый афганец, часто налетают ветры из казахских степей, черные вихри с Каракумских песков. К такому характеру нужен подход особый — степь не простит ошибки.

Сколько же времени потребуется, чтобы создать в Каршинской степи крепкий зеленый барьер?

Решение проблемы имеет зональную обусловленность. Наиболее трудно прогнозируются и слабо поддаются экономической оценке экологические последствия переброски вод из Аму-Дарьи по Каршинскому магистральному и Ульяновскому каналам. Ученые института «Средазгипроводхлопок» провели исследования о возможности влияния этих рукотворных рек на окружающую среду и наметили пути, следуя которым можно полностью гарантировать исключение неожиданных неблагоприятных явлений. Установлены, в частности, особенности грунта, методы посадок деревьев, рекомендованы наилучшие в условиях степи древесные породы, определены способы ухода за зелеными насаждениями. Так родился генеральный проект обсадки оросителей. К осуществлению задуманного коллектив колонны приступит нынешней осенью.

Лесополосы будут представлять собой коридор вдоль магистральных каналов. В четыре ряда будут посажены деревья по схеме: ясень-ясень, вяз-вяз. Они и образуют зеленое ожерелье Каршинской степи. На эти цели выделяется около 500 тысяч рублей.

Укротить стихию, снизить скорость ветра целинникам помогут и лесные полосы из тополя и чинары. Такие заслоны уже созданы в совхозах №№ 5, 6, 9, 11. Защищая поля, улучшая тепловые и другие условия, они не только способствуют повышению урожайности сельскохозяйственных культур, но и сокращают расход влаги на орошение. Меньше отлагается солей в почве: деревья перехватывают фильтрационные воды.

Нынешним летом молодые деревья, достигшие 2—3-метровой высоты, взяли под защиту хлопковые поля, на которые обрушились страшной силы гармсили. Недобрый ветер, несущий тонны песка, не причинил особого вреда плантациям: полезащитные полосы отрезали его натиск. По прогнозам специалистов, урожай в этих хозяйствах значительно выше, чем в прошлом году.

Лесополосы в Каршинской степи занимают 246 гектаров. Пока это мизерный процент к общему клину освоенных земель. Генеральным планом предусматривается выделить на каждые сто гектаров угодий два гектара на полезащитные полосы. Это не считая садов, которые коллектив колонны уже закладывает по плану застройки хозяйств. В среднем каждый совхоз в Каршинской степи будет иметь фруктовые сады на 40—50 гектарах. Три специализированных садово-виноградарских хозяйства — №№ 1, 2 3, которые появятся в Нишанском районе, раскинутся на пяти тысячах гектаров.

Запроектирована «тень» и на автострадах, прорезавших степь во всех направлениях. На эти цели ассигнуется треть миллиона рублей. Работы начнутся в конце десятого пятилетия.

Озеленение прибрежной зоны, целинных хозяйств изменит климат. Степь с ее 300-километровым зеленым ожерельем и новыми водными гладями искусственных морей — Талимарджанского и Шорсайского — станет благодатнейшим краем.

В. ШУМАЙЛОВ.

Кашкадарьинская область.

ТУРИЗМ

ПО ГОРНОЙ БУРНОЙ РЕКЕ

Недаром водный туризм называют спортом отважных. Немало умения, опыта, храбрости надо иметь, чтобы вот так плыть по горной бурной реке. В октябре на реке Чирчик пройдут 5-ые республиканские соревнования по технике водного туризма, которые проводят Республиканский совет по туризму и экскурсиям и Республиканская секция водного туризма. В программе соревнований три вида: слалом индивидуальный, слалом командный и командная гонка по реке на 20 километров.

НА СНИМКЕ: лучший экипаж объединения «Союзхлопкомаш» Галина Лещева и Юрий Качанов на тренировке.

Фото В. ШИРЯЕВА.

ЗАКРЫТЬ СВЕТОФОР НА ПУТИ НАРУШИТЕЛЯ

ПЬЯНСТВУ—БОЙ!

По проспекту Навои с шумом и грохотом на бешеной скорости мчался огромный тягач с тралером. Давая ему дорогу, жались к обочине машины. Недоуменно оглядывались пешеходы.

На перекрестке наперерез «МАЗу» рванулся «Москвич» ГАИ. Подавая сигналы, инспектор пытался прижать автомобиль к тротуару. Но шофер «МАЗа» не снижал скорости. С риском для жизни работникам ГАИ удалось заставить водителя остановить машину. Оказалось, что шофер был пьян.

Водитель в нетрезвом состоянии... Его действия бездумны и опасны. Нет надобности приводить доказательства тому, что пьянство — зло, что это — антиобщественное, несовместимое с нашим образом жизни явление, которое надо искоренять. Человек, злоупотребляющий алкоголем, наносит, как правило, ущерб трудовому коллективу, семье. Еще большее зло — пьяный водитель. Это почти всегда потенциальный преступник, ибо от водителя зависит не только порядок на дороге, но и жизнь людей.

К сожалению, даже среди автомобилистов-профессионалов бытует такое мнение: все, дескать, зависит от того, какой напиток шофер употреблял и сколько пил, а на иных, мол, малая доза алкоголя действует благотворно, повышает тонус, улучшает реакцию вождения.

Наивная и вредная «теория»!

Исследования медиков показали, что даже самое мизерное содержание алкоголя притупляет внимание человека, он не реагирует на сложную дорожную обстановку. Алкоголь порождает самонадеянность, побуждает к неоправданному риску, к таким действиям, на какие бы он никогда не решился, будучи трезвым. Здесь и попытки проскочить перед транспортом, и объезд перебегающего улицу пешехода, и повороты на высокой скорости, и многие другие нарушения.

Под воздействием винных паров проявился, например, буйный нрав водителя Среднеазиатского треста ОргРЭС Н. Строганова. Без всякого повода на машине «ГАЗ-51» он начал вдруг преследовать ехавший автомобиль «Жигули». Гонка кончилась тем, что «ГАЗ-51» нагнал «Жигули» и ударил его. При этом пострадали еще двое пешеходов. За свои «художества» водитель-хулиган строго наказан: народный суд приговорил его к трем годам лишения свободы.

Каковы же способы борьбы с нарушениями дорожного движения? Прежде всего необходимо наладить профилактическую работу в автохозяйствах. Об этом говорит опыт таксомоторного комбината № 3, где директором Д. Ибрагимов, инженером по безопасности движения В. Кащуцкий. В этом крупнейшем автотранспортном предприятии совершенствуют формы профилактического воздействия на водителей. Надежным заслоном на пути пьяниц стал пункт проверки шоферов. Без визы медиков диспетчер не дает «добро» на выезд. На всех водителей заведена картотека здоровья. Столь же строгий контроль налажен и в некоторых других крупных автохозяйствах Ташкента.

Строже стали и меры правового воздействия на нарушителей. Административной комиссии ГАИ разрешено лишать шоферов водительских прав уже не на один или три года, как это было раньше, а на пять лет. В Уголовный кодекс Узбекской ССР введена статья, которая предусматривает более строгую ответственность за повторное управление транспортом в нетрезвом виде.

Вызывает недоумение поведение некоторых руководителей. Вместо того, чтобы строго наказать нарушителя правил дорожного движения, они начинают изыскивать пути оправдания его поступка, шлют ходатайства ГАИ о «помиловании» или смягчении наказания.

Шофер Ш. Ходжаев управлял автомашиной «Кубань» № 80—56 ТНК, принадлежащей театру имени Мукими, в нетрезвом состоянии и был задержан при перевозке «левых» пассажиров. В ГАИ республики поступило письмо, подписанное директором театра, секретарем партийной организации и председателем местного комитета, в котором выражается негодование в адрес... работников ГАИ и медицинской экспертизы, содержится требование «принять к ним меры», вернуть права водителю. Позиция руководителей театра тт. Рахимова, Насырова и Джафарова, мягко говоря, удивляет. Взяли под защиту своего сотрудника А. Селиванова, находившегося за рулем пьяным, и руководители УПТК стройтреста № 3 Главташкентстроя тт. Алексеев, Маслов и Муравьев.

Такое снисходительное отношение к нарушителям чаще всего проявляют руководители предприятий и организаций, где мало автомобилей. А таких хозяйств у нас еще много, только в Ташкенте 1.057 хозяйств, в каждом из которых не более 9 машин. Из них за 374 организациями закреплено лишь по одному автомобилю. И что характерно: в малых автохозяйствах шофер, как правило, имеет в кармане пачку путевых листов, в которых сам проставляет время выезда и возвращения в парк. Да и «парк» этот существует только в воображении, так как автомобиль водители содержат у себя дома.

Много хлопот доставляют автолюбители. Владелец индивидуального транспорта сам себе голова. Его никто не проверяет перед выездом. Сесть или не сесть за руль в нетрезвом состоянии — для него лишь вопрос его совести. Вот почему необходимо поднять роль многотысячного добровольного общества «Автомотолюбитель».

Закрыть светофоры на пути шоферов-пьяниц — долг работников ГАИ, руководителей автохозяйств, всей общественности.

Т. ИНОГАМОВ.

Начальник отделения административной практики ГАИ УВД Ташгорисполкома.

ПАМЯТИ ТОВАРИЩА

Умер Георгий Федорович Курганов, полковник в отставке, член КПСС с 1920 года, один из тех, кто самой своей жизнью отразил героику пути, пройденного Отечеством и народом.

Боец легендарного отряда Гая в годы гражданской войны, участник освобождения Симбирска от белогвардейщины в 1918 году, Бухары— от эмирской тирании в 1920-м, командир далеких горных и степных военных гарнизонов Советского Туркестана двадцатых—тридцатых годов, Георгий Федорович вместе со своим боевым другом — генералом И. В. Панфиловым в самом начале Великой Отечественной войны принял участие в формировании знаменитой дивизии, стал одним из ее военачальников. Под знаменем дивизии, командир ее артиллерийского полка, он сражался все годы Великой Отечественной войны.

После ухода в отставку Г. Ф. Курганов посвятил себя военно-патриотическому воспитанию молодежи, активной общественной работе. Двадцать лет Георгий Федорович возглавлял общественную приемную газеты «Известия» в Ташкенте. О славном пути своих боевых друзей он рассказал в книге «Панфиловцы-узбекистанцы».

Образ Георгия Федоровича Курганова надолго сохранится в памяти всех, кто его знал.

Группа товарищей.

Зам. редактора С. Ф. СОКОЛОВА.

ПОКАЗЫВАЕТ И ГОВОРИТ ТАШКЕНТ

СРЕДА, 18 АВГУСТА

ТЕЛЕВИДЕНИЕ

ПРОГРАММА ЦЕНТРАЛЬНОГО ТЕЛЕВИДЕНИЯ «ВОСТОК» 1-А

10.00 Новости. 10.10 Утренняя гимнастика. 10.30 Концертный зал телестудии «Орленок». 11.15 «Открытие». Художественный фильм. 15.00 Программа документальных фильмов. 15.45 «А. И. Герцен в Москве». 16.30 «Мамина школа». 17.00 «Твои друзья». Художественный фильм. 18.15 «Отзовитесь, гористы!». 19.00 Новости. 19.15 «Мы играем и поем». 19.30 «Человек и закон». 20.05 «Герцог Боб». Телевизионный музыкальный фильм (Венгрия). 21.30 «Время». 22.00 Чемпионат СССР по футболу. «Динамо» (Киев)— «Днепр» (Днепропетровск). 23.45 Играет лауреат Международных конкурсов В. Виардо.

ПРОГРАММА УЗБЕКСКОГО ТЕЛЕВИДЕНИЯ

11.25 Программа. 11.30 «Медвежонок Винни-Пух». Телефильм для детей. На русском языке: 12.20 «Звени, пионерское лето». 12.40 «Здравствуй, Москва!». Художественный фильм. 14.15 «Книга — наш друг» (узб.). 18.25 Программа. 18.30 Мультфильм. На узбекском языке: 18.40 Спортивная программа. 19.15 «Социально-экономическая программа партии — в действии». На русском языке: 19.30 «Рассказывают инициаторы почина десяти». 19.45 Информационная программа. 20.00 «Рождено соревнованием». Ташкент—Павлодар. На узбекском языке: 20.30 Поет Артык Ата́джанов. 21.00 Информационная программа. 21.20 Телевизионный театр. Мирмухсин. «Меъмор». Премьера телевизионного спектакля. Часть 1-я. 22.25 «Ущелье покинутых сказок». Художественный фильм. 23.45 Программа.

ПРОГРАММА ДЛЯ г. ТАШКЕНТА И ТАШКЕНТСКОЙ ОБЛАСТИ

19.00 Программа. 19.05 «Человек-амфибия». Художественный фильм (рус.). 20.40 Ташкентские новости. 20.55 «За 450.000 тонн «белого золота» (узб.). 21.25 Концерт народной музыки (рус.).

РАДИО

ПЕРВАЯ ПРОГРАММА. 7.40 Поет Г. Хасанова. 8.30 Песни советских авторов. 9.30 Выступают солисты ансамбля «Шодлик». 11.15 «Свобода совести и атеистическое воспитание» (узб.). 11.30 Редкие записи. 12.10 «Узбекистан индустриальный». 13.30 Выступает ансамбль «Самоцветы». 16.10 Музыка композиторов Узбекистана. 18.30 «Узбекистан спортивный». 19.00 Москва. «Ленинский университет миллионов». 19.20 Фрагменты из узбекских балетов. 20.20 Концерт по заявкам радиослушателей (тат.). 21.00 Играют Г. Ташматов и М. Мухамедов. 22.00 Концерт для тружеников села. 22.30 На международные темы (узб.). 22.40 «Вечер поэзии». 23.15 «Слушаем и отдыхаем».

СЛУЖБА СПРАВКИ

Министерство высшего и среднего специального образования Узбекской ССР

ТАШКЕНТСКИЙ АВТОМОБИЛЬНО-ДОРОЖНЫЙ ИНСТИТУТ

ОБЪЯВЛЯЕТ КОНКУРС

НА ЗАМЕЩЕНИЕ ВАКАНТНЫХ ДОЛЖНОСТЕЙ **профессорско-преподавательского состава**

ПО КАФЕДРАМ:

профессора: эксплуатация автомобильного транспорта;

доцентов: детали машин, автомобили, общая теплотехника и гидравлика, дорожные машины и оборудование, эксплуатация автотранспорта, мосты и тоннели, изыскание и проектирование дорог, философия, политэкономия;

старших преподавателей: высшая математика (кандидат технических наук), физика, электротехника, теоретическая механика (кандидат технических наук, с русским языком обучения), начертательная геометрия, автомобильные перевозки и безопасность движения, основы автоматики и автоматизация производственных процессов, технология строительства и эксплуатация дорог, экономика и организация автотранспорта, иностранные языки (английский и немецкий языки), история КПСС, научный коммунизм, физвоспитание и спорт;

преподавателей: физвоспитание и спорт (5 мест), иностранные языки (немецкий язык);

ассистентов: высшая математика (с русским языком обучения), сопротивление материалов, основы автоматики и автоматизация производственных процессов, дорожные машины и оборудование, технология строительства и эксплуатация дорог, эксплуатация автотранспорта, изыскание и проектирование дорог, научный коммунизм (с русским языком обучения).

Срок конкурса — месяц со дня опубликования объявления.

Обращаться: г. Ташкент, ГСП, ул. Карла Маркса, 32 отдел кадров.

ДЛЯ ВАС, ЛЮБИТЕЛИ ПУТЕШЕСТВИЙ!

ФЕРГАНСКОЕ БЮРО ПУТЕШЕСТВИЙ И ЭКСКУРСИЙ

ПРЕДЛАГАЕТ ВАМ УВЛЕКАТЕЛЬНОЕ ПУТЕШЕСТВИЕ **НА ТЕПЛОХОДЕ «ЮРИЙ ДОЛГОРУКИЙ» ПО МАРШРУТУ: ФЕРГАНА — МОСКВА** ПОЕЗДОМ, ДАЛЕЕ **МОСКВА — ЯРОСЛАВЛЬ — КОСТРОМА — ГОРЬКИЙ — КАЗАНЬ — УЛЬЯНОВСК — КУЙБЫШЕВ — САРАТОВ — ВОЛГОГРАД — АСТРАХАНЬ — УГЛИЧ—КАЛИНИН — МОСКВА** НА ТЕПЛОХОДЕ.

Туристы 27 сентября на поезде № 33 Андижан — Москва прибудут в город-герой Москву, где для них будет организована обзорная экскурсия с посещением музеев, Кремля и ВДНХ СССР.

Во время остановок теплохода туристы ближе познакомятся с городами, их достопримечательностями, историческими и архитектурными памятниками. Кроме этого, теплоход будет делать «зеленые остановки», во время которых туристы смогут покупаться, позагорать, порыбачить.

Продолжительность путешествий на теплоходе — 20 дней.

16 октября поездом № 34 Москва — Андижан туристы возвратятся в Фергану.

Стоимость путевки: I класс 310 руб;
II класс 276 руб;
III класс 224 руб.

За справками обращаться по адресу: г. Фергана, ул. М. Горького, 29, телефон 4-05-87, 4-70-43. Расчетный счет № 60913 в Ферганском отделении Госбанка.

РАБОТНИКИ АЛМАЛЫКСКОГО ЗАВОДА БЫТОВОЙ ХИМИИ ПРЕДЛАГАЮТ НОВИНКУ — ДЕЗОДОРАНТ «ТЮЛЬПАН»

Достоинств у него много.

Полезен для кожи ног. Это гарантируют медики. В его состав входят уротропин, ментол, резерцин, борная кислота. «Тюльпан» в какой-то мере предупреждает грибковые заболевания, он не дает побочных явлений, не раздражает кожу.

При пользовании «Тюльпаном» подавляется функция потовых желез.

Удобен в обращении: с расстояния 10—20 см оросит чистую и сухую стопу и пальцы ног.

«Тюльпан» можно применять для обработки внутренней поверхности обуви.

В условиях жаркого климата «Тюльпан» предохранит ноги и избавит от неприятных ощущений.

АЛМАЛЫКСКИЙ ЗАВОД БЫТОВОЙ ХИМИИ. «УЗТОРГРЕКЛАМА».

ОРДЕНА ТРУДОВОГО КРАСНОГО ЗНАМЕНИ СРЕДНЕАЗИАТСКИЙ НАУЧНО-ИССЛЕДОВАТЕЛЬСКИЙ ИНСТИТУТ ИРРИГАЦИИ ИМЕНИ В. Д. ЖУРИНА

ОБЪЯВЛЯЕТ ПРИЕМ

В АСПИРАНТУРУ на 1976 год ПО СПЕЦИАЛЬНОСТЯМ:

с отрывом от производства — автоматическое управление и регулирование, гидравлика и инженерная гидрология, строительные материалы и изделия, мелиорация и орошаемое земледелие, экономика, организация управления и планирования народного хозяйства;

без отрыва от производства — гидрогеология, автоматическое управление и регулирование, гидравлика и инженерная гидрология, водоснабжение и канализация, строительные материалы и изделия, гидротехнические сооружения, технология строительного производства и организация строительства, мелиорация и орошаемое земледелие, экономика, организация управления и планирования народного хозяйства.

Прием заявлений — до 1 сентября.

Вступительные экзамены — с 1 сентября по 1 октября в объеме программы для высших учебных заведений (история КПСС, иностранный язык, специальная дисциплина).

Заявления о допуске к вступительным экзаменам и документы направлять на имя директора по адресу: г. Ташкент, ГСП, ул. Я. Коласа, 24.

ВАС ПРИГЛАШАЮТ

ТЕАТРЫ И ЦИРК

ГОСУДАРСТВЕННЫЙ УЗБЕКСКИЙ АКАДЕМИЧЕСКИЙ ТЕАТР ДРАМЫ им. ХАМЗЫ — **Бунт невесток;** КОНЦЕРТНЫЙ ЗАЛ им. Я. М. СВЕРДЛОВА—в 20.00 **концерт** Государственного заслуженного вокально-инструментального ансамбля **«Ялла»;** ТАШГОСЦИРК — **прощальные гастроли** мастеров циркового искусства Латвийской ССР, аттракцион **«Уссурийские тигры».**

КИНО

ЛЕТНИЕ

Табор уходит в небо: «ФЕСТИВАЛЬ» (20.30, 22.30).

Редакционная коллегия газеты «Известия» с глубоким прискорбием извещает о кончине участника гражданской и Великой Отечественной войн, члена КПСС с 1920 года, полковника в отставке, заведующего общественной приемной газеты «Известия» в Ташкенте

Георгия Федоровича КУРГАНОВА

и выражает искреннее соболезнование семье и близким покойного.

Министерство культуры Узбекской ССР, Узбекское театральное общество, Государственный узбекский академический театр драмы им. Хамзы извещают о кончине народного артиста Узбекской ССР, лауреата Государственной республиканской премии им. Хамзы

Владимира Николаевича ЛАДЫГИНА

и выражают глубокое соболезнование семье и близким покойного.

Министерство хлопкоочистительной промышленности Узбекской ССР, объединение «Ташкентзаготлубпром» и коллектив кенафной фабрики выражают глубокое соболезнование бывшему работнику фабрики члену КПСС с 1925 года, персональному пенсионеру П. Л. Харитонову по поводу смерти его жены

Марии Ивановны ХАРИТОНОВОЙ.

ПРАВДА ВОСТОКА

АДРЕС РЕДАКЦИИ: 700000, Ташкент, ГСП, улица «Правды Востока», 26. ТЕЛЕФОНЫ РЕДАКЦИИ: заместители редактора — 33-10-48 33-72-77; ответственный секретарь — 33-24-68; секретариат — 33-34-75; отделы: писем трудящихся и массовой работы — 33-15-20, пропаганды марксистско-ленинской теории — 33-43-64, партийной жизни и местной печати — 33-41-47; промышленности, капитального строительства, транспорта и торговли — 33-16-38; сельского хозяйства — 33-44-92; науки школ и вузов — 33-40-54; литературы и искусства — 33-67-06; советского строительства и быта — 33-14-75; военно-спортивный — 33-37-76; внутренней информации — 33-81-29; ночной редакции — 33-34-75; прием объявлений—33-81-42. Коммутатор редакции и издательства — от 33-02-49 до 33-02-58. Собственные корреспонденты: в Ташкенте — 33-42-92; Самарканде — 4-14-72; Гулистане — 33-59; Термезе — 31-45; Ургенче — 30-73; Бухаре — 3-13-55; Карши — 68-77; Нукусе — 61-88; Фергане — 5-05-54; Намангане — 6-60-90; Джизаке — 46-34.

Р.01592. Индекс 64572. Ордена Трудового Красного Знамени типография издательства ЦК Компартии Узбекистана. г. Ташкент. Изд. № В-485.