Пролетарии всех стран, соединяйтесь!

ПРАВДА ВОСТОКА

Газета издается с апреля 1917 года

ОРГАН ЦК КОМПАРТИИ УЗБЕКИСТАНА, ВЕРХОВНОГО СОВЕТА И СОВЕТА МИНИСТРОВ УЗБЕКСКОЙ ССР

№ 236 (20011) • Пятница, 15 октября 1982 года • Цена 3 коп.

БОЛЬШЕ ХЛОПКА РОДИНЕ!

СВОДКА

о ходе заготовок хлопка в республике на 14 октября
(первая колонка — заготовлено за день, вторая — с начала сезона, третья — в том числе машинного сбора за день, четвертая — с начала сезона (в процентах к плану)

Ташкентская	1,20	98,51	1,38	95,64
Хорезмская	1,27	83,49	1,73	67,20
Бухарская	0,94	79,01	0,80	27,95
Каракалпакская АССР	1,52	78,20	1,82	61,56
Навоийская	1,17	73,12	1,55	44,21
Сурхандарьинская	1,18	71,60	0,80	47,06
Сырдарьинская	0,88	68,16	0,55	72,12
Наманганская	1,14	62,67	1,07	38,29
Джизакская	1,15	60,71	0,54	61,33
Андижанская	1,25	59,88	1,82	33,77
Кашкадарьинская	1,27	58,10	1,50	38,10
Самаркандская	1,11	56,72	1,58	38,37
Ферганская	1,11	55,90	1,54	31,80
По Узбекистану	1,17	68,49	1,28	50,44
В том числе тонковолокнистого:				
Навоийская	3,00	97,12	4,29	53,30
Сурхандарьинская	1,70	83,81	1,41	65,96
Наманганская	1,38	72,54	2,30	11,00
Бухарская	0,98	61,61	—	—
Кашкадарьинская	1,91	57,41	1,80	26,74
По Узбекистану	1,77	74,88	1,58	49,02

Вот уже два десятка лет работает на Чирчикском трансформаторном заводе Ю. М. Комордин [на снимке]. Своей профессии намотчика опытный рабочий обучил около двадцати человек. Многие из них теперь сами стали наставниками молодежи.

Фото Л. ГУСЕИНОВА.

ГОТОВИТЬ ФЕРМЫ К ЗИМЕ

Труженики села ведут упорную борьбу за то, чтобы в год 60-летия образования СССР дать Родине не менее 6 миллионов тонн «белого золота». Но, сосредоточивая основное внимание на «белой жатве», нельзя выпускать из поля зрения проблемы развития животноводства. А главная сегодня забота животноводов республики — подготовиться к зимовке.

За истекшие девять месяцев животноводы республики, претворяя в жизнь решения майского [1982 г.] Пленума ЦК КПСС, VI пленума ЦК Компартии Узбекистана, добились заметных успехов. Выросло поголовье крупного и мелкого рогатого скота, улучшилась его породность, повысилась продуктивность, совершенствуется структура стада. Успешно выполняются планы производства и продажи государству мяса, молока, яиц, шерсти и другой животноводческой продукции. Эти успехи объясняются тем, что многие хозяйства, как сказал в докладе на майском Пленуме ЦК КПСС товарищ Л. И. Брежнев, полны решимости уже в этом году внести ощутимый вклад в решение Продовольственной программы страны.

Однако судьба планов и обязательств, принятых в честь 60-летия образования СССР, в значительной степени будет зависеть от того, насколько организованно колхозы и совхозы осуществят перевод скота с пастбищного на стойловое содержание, наладят работу ферм и комплексов в зимнем режиме.

Многие факторы предопределяют успех зимовки: наличие помещений, упитанность животных, но главнейший из них — кормовая база. Тут важны количество кормов, их питательность и ассортимент, умение скармливать животным.

В последние годы в республике многое делается для расширения посевов кормовых культур. Успешно внедряются повторные и промежуточные посевы, многие колхозы и совхозы переводят производство кормов на промышленную основу. Особенно заметных успехов в этом направлении добились хозяйства Кашкадарьинской, Ташкентской, Сурхандарьинской и некоторых других областей. В Кашкадарьинской области, например, несмотря на засуху, задания по заготовкам грубых кормов выполнили на 98 процентов, силоса заложили на 150 процентов к заданию.

Многие хозяйства республики значительно расширили посевы повторных и промежуточных культур. Сняв кукурузу в августе-сентябре, на тех же площадях вновь разместили кукурузу, перко, рапс. Это позволяет продлить действие зеленого конвейера. Улучшили и уход за люцерной, что дает возможность снимать по 5—6 укосов.

Однако ход заготовок кормов в ряде областей нельзя признать удовлетворительным. Нынешний год выдался неурожайным на травы. По этой причине некоторая часть хозяйств не смогла обеспечить свое поголовье достаточным количеством сена. Его нехватку нужно бы, как подчеркнул в докладе на VI пленуме ЦК Компартии Узбекистана Ш. Р. Рашидов, восполнить за счет увеличения производства кормов на орошаемых землях. Но, к сожалению, это сделано далеко не везде. Если в республике задание по заготовкам кормов на 12 октября выполнено на 81 процент, то в Андижанской области — лишь на 63 процента, в Ферганской—на 67, Наманганской—на 70, Навоийской—на 74 процента. Не лучше обстоит дело и с заготовкой силосной массы. Если в республике ее заложено на 97,8 процента к заданию, то в Ферганской области — 74, в Каракалпакской АССР — 84, в Сырдарьинской — 82, в Самаркандской — 85,5 процента. Еще хуже положение с производством витаминной травяной муки. Ее заготовлено в республике 81,4 процента к заданию, а в хозяйствах Ферганской области—только 57, Наманганской — 61, Джизакской — 67 процентов к заданию.

Невольно напрашивается вопрос, каким образом в этих хозяйствах и мерекаются резко поднять производство животноводческой продукции, как это предусмотрено разработанными мероприятиями.

Положение надо поправить. Сейчас необходимо с максимальной эффективностью использовать каждый погожий день. Следует повсеместно завершить уборку кукурузы на зерно и силос, провести последние укосы сеяных трав. На корма надо использовать и огородные остатки, и рисовую солому, и камыш. Надо увеличить производство витаминной травяной муки и гранулированных кормов.

Важно и то, где находятся корма, особенно в отгонном животноводстве. Были случаи, когда из-за халатного отношения к организации подвоза кормов наблюдался падеж овец и коз. Чтобы спасти скот, доставляли корма вертолетами. Однако, как свидетельствуют данные Министерства сельского хозяйства республики, из этих горьких уроков не все руководители сделали для себя правильные выводы. И сегодня график завоза кормов к местам зимовок не выдерживается. Особенно это касается хозяйств системы Узглавкаракульпрома.

Надо обратить особое внимание на готовность техники, кормоцехов и кормокухонь. Практика показала, что при хорошо налаженной переработке практически все виды грубых кормов поедает скот.

Немаловажное значение имеет упитанность животных при уходе на зимовку. Особенно это важно для овец. Слабые животные зимой чаще подвержены заболеваниям. Поэтому уже сейчас необходимо их выявить, организовать усиленное кормление.

Готовность ферм к зиме в значительной степени определяется и состоянием животноводческих помещений. Это хорошо понимают в хозяйствах Ташкентской, Кашкадарьинской, Сурхандарьинской областей. Здесь все лето на местах предстоящих зимовок скота работали бригады строителей, они сооружали новые объекты, ремонтировали жилые дома для чабанов, помещения для скота. Но, к сожалению, выявлены и факты иного плана. До сих пор в ряде хозяйств Каракалпакской АССР, Бухарской, Самаркандской, Джизакской и некоторых других областей не приведены в порядок помещения для скота.

Современные фермы — это крупные механизированные комплексы, оснащенные сложным оборудованием, системами коммуникаций и энергоснабжения. Их эксплуатация, особенно в зимних условиях, дело далеко не простое. Вот почему своевременному ремонту и профилактике инженерного хозяйства ферм требуется уделить самое серьезное внимание.

Необходимо позаботиться о создании хороших культурно-бытовых условий для животноводов. Каждая семья животновода, чабанская бригада должны быть обеспечены добротным жильем, теплой одеждой, обувью, товарами повседневного спроса, газетами, журналами, медицинским обслуживанием. Работникам культуры, здравоохранения, потребительской кооперации, связи, бытового обслуживания необходимо принять все меры к тому, чтобы утвержденный график выезда кинопередвижек, автолавок, мастерских по ремонту и пошиву обуви и одежды, доставке корреспонденции на фермы и к местам зимовок выполнялся неукоснительно.

Подготовка ферм, содержание скота в зимний период должны быть постоянно в поле зрения партийных, советских и хозяйственных органов. Именно сюда, на фермы и зимние пастбища, следует перенести центр массово-политической работы, развернуть широкое действенное соревнование между животноводами. Надо сделать так, чтобы каждый животновод проникся чувством ответственности за порученный участок работы, выполнил и перевыполнил свои социалистические обязательства, взятые в честь 60-летия образования СССР.

ПОСЛАНИЕ СОВЕТСКОМУ НАРОДУ

Мы, представители национально-освободительных движений, революционно-демократических партий и других общественно-политических сил из 64 стран, а также 15 международных организаций, собравшиеся в Ташкенте на XI сессию президиума Организации солидарности народов Азии и Африки, горячо приветствуем советский народ в канун 60-летия образования Союза Советских Социалистических Республик.

Исторический опыт создания и развития Советского многонационального государства, воплотившего в себе передовые идеи дружбы и братства народов, подтверждает, что последовательное проведение в жизнь принципов равноправия, сотрудничества и взаимопомощи различных наций и национальностей обеспечивает им возможность реального освобождения от всех форм угнетения.

Представители движения солидарности народов Азии и Африки высоко ценят последовательную и решительную поддержку, оказываемую Советским Союзом справедливой борьбе народов за свободу и независимость. Мы глубоко убеждены в том, что укрепление дружбы и сотрудничества с Советским Союзом и другими социалистическими странами, сплочение сил мирового социализма, национально-освободительного и рабочего движения являются решающим фактором успешной борьбы прогрессивных сил за полное и окончательное освобождение угнетенных народов, утверждение прочного мира и безопасности.

Движение солидарности народов Азии и Африки — важная часть международного антиимпериалистического, демократического движения — высоко оценивает миролюбивую внешнюю политику Советского государства, которая постоянно подкрепляется конкретными мерами, направленными на разоружение и разрядку международной напряженности.

Горячее одобрение народов получили историческое заявление Советского Союза о неприменении первым ядерного оружия, а также предложение о нераспространении сферы действия НАТО и Варшавского Договора на Азию, Африку и Латинскую Америку.

Мы убеждены в том, что осуществление Программы мира для 80-х годов, новых мирных инициатив Советского Союза будет способствовать укреплению международных позиций освободившихся стран, ограждению их интересов от посягательств империализма, созданию благоприятных условий для экономического и социального прогресса народов Азии и Африки.

Мы желаем великому советскому народу и лично Леониду Ильичу Брежневу, выдающемуся политическому и государственному деятелю, новых успехов в осуществлении светлых и благородных идеалов дружбы народов, мира и прогресса на земле.

НАВСТРЕЧУ СУББОТНИКУ

Трудовые коллективы республики горячо поддержали патриотическую инициативу москвичей о проведении 18 декабря коммунистического субботника в честь 60-летия образования СССР.

Все как один выйдут на субботник работники Ташкентского деревообделочного комбината Главередазирсовхозстроя. В этот день они решили добиться наивысшей производительности труда и изготовить свыше пятисот оконных и дверных блоков — намного больше обычного. Готовые изделия будут отправлены на целинные новостройки Кашкадарьинской, Бухарской областей и Каракалпакистана.

По две с половиной — три сменные нормы намерены выполнить на субботнике передовые работники Бухарской шелкомотальной фабрики Валентина Дурова, Фатыма Вахабова, Ганна Сивак. А всего в празднике труда на предприятии примут участие более 1.200 человек. Они выработают пятьсот килограммов серебристой нити.

Выпустить продукции 18 декабря на пятьдесят тысяч рублей — значительно больше, чем в обычный день, — такое обязательство принял коллектив Кокандской швейной фабрики. При этом около трети изделий будет изготовлено из сэкономленных с начала года материалов.

(УзТАГ).

УКАЗ
ПРЕЗИДИУМА ВЕРХОВНОГО СОВЕТА УЗБЕКСКОЙ ССР

О награждении Почетной грамотой Президиума Верховного Совета Узбекской ССР ТАШКЕНТСКОГО ЭКСКАВАТОРНОГО ЗАВОДА Министерства строительного, дорожного и коммунального машиностроения СССР

За достигнутые трудовые успехи, большой вклад в развитие отечественного экскаваторостроения и в связи с 50-летием со дня образования наградить Почетной грамотой Президиума Верховного Совета Узбекской ССР **Ташкентский экскаваторный завод.**

Председатель Президиума Верховного Совета Узбекской ССР
И. УСМАНХОДЖАЕВ.

Секретарь Президиума Верховного Совета Узбекской ССР
Г. ХАИДАРОВА.

гор. Ташкент
14 октября 1982 г.

ОТЪЕЗД ИЗ МОСКВЫ

14 октября из Москвы в Минск отбыл председатель Временного военного административного совета (ВВАС) и Комиссии по организации партий трудящихся Эфиопии (КОПТЭ) Менгисту Хайле Мариам. Он находится в Советском Союзе с рабочим дружественным визитом по приглашению ЦК КПСС, Президиума Верховного Совета СССР и Совета Министров СССР.

На аэродроме его провожали член Политбюро ЦК КПСС, министр иностранных дел СССР А. А. Громыко, член Политбюро ЦК КПСС, секретарь ЦК КПСС К. У. Черненко, кандидат в члены Политбюро ЦК КПСС, министр культуры СССР П. Н. Демичев, кандидат в члены Политбюро ЦК КПСС, секретарь ЦК КПСС Б. Н. Пономарев, другие официальные лица.

(ТАСС).

Республиканский пресс-центр сообщает:

К утру 14 октября на заготовительные пункты республики поступило 4.033.928 тонн хлопка, в том числе тонковолокнистого — 292.042 тонны. Из бункеров хлопкоуборочных машин выгружено 1.977.267 тонн «белого золота».

Большую трудовую победу одержали хлопкоробы Гиждуванского района Бухарской области, Ленинюльского района Сурхандарьинской области, Пскентского района Ташкентской области. Они выполнили план заготовок хлопка и продолжают его сбор в счет обязательств юбилейного года.

ОПЫТ ПЕРЕДОВИКОВ УБОРКИ — ПРИМЕР ВСЕМ РАЙОНАМ И ХОЗЯЙСТВАМ.

ПЛАН ВЫПОЛНИЛИ ПСКЕНТЦЫ

Большую трудовую победу одержали хлопкоробы Пскентского района. Они отправили на государственный хирман 43.730 тонн хлопка, 88 процентов урожая собрали машинами. С каждого гектара получено по 31,3 центнера сырца, весь он сдан первыми сортами. Хлопкоробы района решили довести валовое производство «белого золота» до 55.000 тонн.

ХОРОШО ПОРАБОТАЛИ!

Гвардейцы полей Аккурганского района Ташкентской области выполнили годовой план машинного сбора хлопка. Из бункеров 350 хлопкоуборочных агрегатов выгружено более 47 тысяч тонн сырца. Средняя выработка на машину — 135 тонн.

НА ПОЛЯХ ДОЛИНЫ СУРХАНА

В Сурхандарьинской области выполнили годовые планы 1 район, 7 хозяйств, 52 отделения, 491 бригада. 13 октября на полях области работало 1.217 хлопкоуборочных машин. Средняя выработка на каждую — 1,5 тонны.

ДОБРЫЙ УРОЖАЙ

Выполнили годовой план хлопкозаготовок труженики колхоза «Ленинград» Алатского района Бухарской области. Средняя урожайность по хозяйству — 36 центнеров.

НА ХИРМАН АВТОНОМНОЙ РЕСПУБЛИКИ

Включившись в соревнование за достойную встречу 60-летия образования СССР, земледельцы целинного совхоза-техникума имени 50-летия Компартии Узбекистана рапортовали о выполнении плана продажи хлопка государству. На хирман Каракалпакской АССР доставлено 3.100 тонн сырца, урожайность на гектаре 34 центнера.

ЕЖЕДНЕВНО БОЛЕЕ ЧЕМ ПОЛТОННЫ

Колхозницы колхоза «Мехнат рахат» Кызылтепинского района Навоийской области Маъфират Баратова с дочерьми Хафизой, Ханифой и Муслимой собрали 23 тонны тонковолокнистого хлопка. Ежедневно они доставляют на хирман 550—600 килограммов ценного сырья.

ПОДПИСАЛИ РАПОРТ

Отправив на областной хирман 11 тысяч тонн «шелкового» хлопка, земледельцы Каршинского района Кашкадарьинской области подписали рапорт о выполнении плана заготовки тонковолокнистого сырца. С каждого из 3.700 гектаров получено 30 центнеров «белого золота».

ПЕРВЫМ СОРТОМ

75 бригад и звеньев Наманганской области сдают хлопок в счет социалистических обязательств 13 октября о завершении годового задания рапортовала бригада депутата Верховного Совета Узбекской ССР Джамили Каримовой из колхоза «Коммунизм» Наманганского района. С каждого гектара получено 40 центнеров продукции. Весь сырец сдан первым сортом.

ДОСКА ПОЧЕТА

За досрочное выполнение плана хлопкозаготовок на республиканскую Доску почета заносится

Пскентский район (секретарь райкома партии тов. Баходиров, председатель райисполкома тов. Халилов, начальник производственного управления сельского хозяйства райисполкома тов. Арисланов, управляющий райсельхозтехникой тов. Тажимуратов, начальник районного производственного управления водного хозяйства тов. Ибрагимов, председатель райкома профсоюза работников сельского хозяйства тов. Нуров, секретарь райкома комсомола тов. Акрамов).

В ОБСТАНОВКЕ ДРУЖБЫ И ВЗАИМОПОНИМАНИЯ

14 октября участников заседания президиума Организации солидарности народов Азии и Африки принял кандидат в члены Политбюро ЦК КПСС, первый секретарь ЦК Компартии Узбекистана Ш. Р. Рашидов. От имени руководства Узбекской ССР, всех трудящихся республики он сердечно приветствовал гостей и поздравил всех участников заседания с успешным завершением работы.

Мы рады тому, что заседание президиума ОСНАА прошло в деловой и дружеской обстановке, отметил Ш. Р. Рашидов. Обсуждены актуальные вопросы борьбы против империализма и реакции, намечены пути дальнейшего сплочения всех миролюбивых сил. Мы были свидетелями высокой оценки деятельности Организации солидарности народов Азии и Африки, Советской страны, молодых независимых государств, всех, кто ставит своей целью мир, свободу, сотрудничество и социальный прогресс. Это нас вдохновляет и обязывает дальше крепить узы солидарности, единства и братства народов, множить усилия в пользу мира, разрядки и разоружения.

Сегодня были приняты очень важные документы, которые надежно послужат жизненным интересам народов Азии и Африки, интересам единства и сплоченности всех антиимпериалистических сил, во имя свободы и безопасности народов, во имя прочного мира на земле.

Нам было очень приятно принимать у себя в Узбекистане видных государственных, политических и общественных деятелей стран Азии и Африки, тех, кто посвятил свою жизнь борьбе против колониализма и неоколониализма, кто, несмотря на огромные трудности и лишения, ведет настойчивую и упорную борьбу за лучшее будущее своих стран и народов, за светлый завтрашний день всего человечества. Большое всем вам спасибо за приезд в Узбекистан. Мы это рассматриваем как еще одно яркое проявление дружбы, любви и доверия к стране великого Ленина, к героическому советскому народу.

Узбекистан в братской семье советских народов сейчас идет навстречу большому и радостному празднику — 60-летию образования СССР. Идет с хорошим настроением, с чувством исполненного долга. Мы добились значительных успехов на всех участках хозяйственного и культурного строительства.

Ш. Р. Рашидов остановился на наиболее важных моментах социально-экономического развития республики. Узбекистан — край многовековой истории и древней культуры, давший миру крупных ученых, мыслителей и просветителей, гением народа создавший замечательные памятники зодчества и другие бессмертные творения. Однако в прошлом все эти ценности являлись достоянием немногих. Лишь Великая Октябрьская социалистическая революция навсегда покончила с отсталостью и бесправием народа, положила начало социально-экономическому, политическому расцвету края.

Ныне Узбекская ССР — равная среди равных в семье советских народов, всесторонне развитая и процветающая республика. За шестьдесят лет в составе Советского многонационального государства пройден путь, равный столетиям. Трудящиеся Узбекистана успешно претворяют в жизнь исторические предначертания XXVI съезда КПСС, добиваясь все новых и новых высот в экономическом и социальном развитии. Промышленность республики экспортирует продукцию более чем в семьдесят стран мира. На протяжении ряда лет земледельцы заготавливают по шесть с лишним миллионов тонн хлопка. Узбекистан является основной хлопковой базой страны. Труженики республики, как и все советские люди, вносят достойный вклад в реализацию Продовольственной программы, которую партия утвердила на майском Пленуме своего Центрального Комитета. Разительные перемены происходят в сфере образования, науки, здравоохранения, в культуре быта народа, в повышении народного благосостояния.

Успехи многонациональной семьи тружеников Узбекистана в десятой пятилетке отмечены высшей наградой Родины — третьим орденом Ленина. И было очень радостно, что эту награду республике вручил руководитель нашей славной ленинской партии и Советского государства, выдающийся политический и государственный деятель современности Леонид Ильич Брежнев. Рекомендации и указания товарища Л. И. Брежнева, высказанные при вручении ордена, стали для трудящихся боевой программой действий.

Все наши достижения — прямой результат мудрой национальной политики партии и государства, прямой результат дружбы, единства и сплоченности всех советских народов. И главным мерилом наших свершений, показателем всех происшедших социальных, экономических и культурных перемен является воспитанный партией новый советский человек, человек-патриот, человек-интернационалист.

Мы, советские люди, заняты мирным созидательным трудом. Нам ненавистна война. Отстоять мир — нет сейчас более важной задачи для нашей партии, нашего народа, да и для всех народов планеты. Так говорил с трибуны XXVI съезда КПСС Леонид Ильич Брежнев. Так думают и этим живут все советские люди.

Этим высоким целям было посвящено и только что успешно закончившееся заседание президиума Организации солидарности народов Азии и Африки. Все мы глубоко убеждены, что документы, принятые президиумом, благородные принципы, цели и практические шаги Организации солидарности народов Азии и Африки найдут горячий отклик и поддержку во всех уголках планеты.

Настоящее и будущее человечества немыслимы без Ленина и ленинизма. Свет ленинских идей озаряет всему человечеству путь вперед, к новым победам, к полному уничтожению эксплуатации и угнетения, к прочному миру, торжеству великого дела социализма.

Ш. Р. Рашидов преподнес в дар Организации солидарности народов Азии и Африки вазу, изготовленную мастерами Ташкентского фарфорового завода.

Выступившие на встрече генеральный секретарь Организации солидарности народов Азии и Африки Абдель Раззак Нури, глава делегации Республики Гвинея-Бисау Алешандри Коррейа, вице-президент ОСНАА, председатель Советского комитета солидарности стран Азии и Африки писатель Мирза Ибрагимов сердечно поблагодарили за оказанное гостеприимство, за прекрасные условия для плодотворной работы XI заседания президиума Организации солидарности народов Азии и Африки.

В выступлениях отмечалось, что задачи, которые ставились перед нынешним заседанием президиума ОСНАА, полностью решены. У свободолюбивых народов Азии, Африки, всех континентов планеты один общий враг — империализм, вдохновляемый администрацией Рейгана с ее крайне реакционной, агрессивной внешней политикой. Именно американский империализм стоит за спиной Израиля, творящего кровавые злодеяния против палестинского и ливанского народов, за режимом Претории, насаждающим расизм и апартеид, за военными диктатурами латиноамериканских стран. Именно американский империализм проводит эскалацию гонки вооружений, стоит на пути разрядки международной напряженности, создавая реальную угрозу миру во всем мире.

На заседании президиума ОСНАА в Ташкенте четко определено направление дальнейшей деятельности — еще более тесное сплочение всех сил, противостоящих империализму, единение национально-освободительных движений с силами социалистического лагеря, прогрессивными силами капиталистических государств во имя общих благородных идеалов и целей движения солидарности. Примером последовательности в проведении политики мира, в поддержке народов, борющихся за национальное освобождение и социальный прогресс, является родина Ленина и Великого Октября — Советский Союз, славное 60-летие образования которого готовится отметить все прогрессивное человечество.

Во встрече приняли участие секретарь ЦК Компартии Узбекистана А. У. Салимов, заведующий сектором ЦК КПСС Г. В. Шумейко, ответственный работник ЦК КПСС В. Н. Матузов, заместители председателя Советского комитета солидарности стран Азии и Африки А. С. Дзасохов, А. В. Софронов.

(УзТАГ).

● ОБЗОР ПЕЧАТИ

«БЕЛАЯ СТРАДА» И РАЙОННАЯ ГАЗЕТА

По темпам хлопкозаготовок в Самаркандской области сейчас прочно лидирует Каттакурганский район. Несмотря на капризы природы, труженики района умело используют технику на уборочной, неизменно добиваются высоких результатов. О накале «белой страды», о ее героях много и убедительно рассказывает районная газета **«Зарафшан»**.

Тон на уборочной задают капитаны «голубых кораблей». Было немало дней, когда им принадлежало до 70 процентов от общего сбора хлопка. Многие доводили выработку агрегатов до 10—12 тонн сырца в день. Бригады, где широко и умело использовали технику, буквально за считанные дни справились с годовым заданием. О их достижениях, опыте работы, что важно особенно сейчас, когда на счету каждый погожий день, районка пишет систематически, из номера в номер.

Редакция «Зарафшана», опираясь на многочисленный рабкоровский актив, стремится все время держать руку на пульсе жизни, не отставать от событий. Читателю уже хорошо знакома рубрика «Вести с полей». Под рубрикой «В соревнующихся бригадах» газета рассказывает о достижениях передовых коллективов.

Бригада из колхоза имени Тельмана, которой руководит Рахмат Мадатов, одна из первых в районе вышла на высокие рубежи, по 7—8 процентов к годовому плану — такова была ежедневная выработка этого подразделения. Об успехах передового коллектива, опыте его работы систематически сообщает газета. Одна из таких корреспонденций появилась под заголовком «Мадатовцы верны себе». Через четыре дня, когда бригада выполнила годовое задание, еще заметка «Молодцы, мадатовцы!» На следующий день газета публикует поздравление, которое послал районный комитет партии этому передовому коллективу.

«Зарафшан» хорошо передает боевой настрой, который царит сейчас на хлопковых плантациях, шагает в ногу с жизнью. Жаль только, что под рубрикой «В соревнующихся бригадах» чаще всего даются заметки хроникальные, которые вполне подошли бы для раздела «Вести с полей». Мало еще статей и корреспонденций, по-настоящему раскрывающих передовой опыт, поднимающих проблемные вопросы, которые выдвигает сейчас уборочная. Мало критических материалов.

Несколько иначе строит свою работу в освещении «белой страды» пайарыкская районная газета **«Коммунизм байроги»**. Здесь часты обстоятельные критические материалы, острые сигналы. Выступают партийные работники, хозяйственные руководители, специалисты. Темпы и качество — это основная тема публикаций. «Коммунизм байроги» бьет тревогу, и у нее для этого есть основания: район почти замыкает областную сводку хлопкозаготовок, находится на предпоследнем месте.

В одном из номеров районки с критической корреспонденцией выступил директор Челекского хлопкоочистительного завода А. Умаров. Он подробно рассказал о фактах нарушения технологии сбора сырца, допущенных в колхозах «Москва» и «Коммунизм», которые привели к потерям, снижению качества сырца. Были названы и причины, породившие недостатки, и меры, которые надо принять, чтобы их ликвидировать. Через несколько дней на ту же тему на страницах районки выступили работники заготовительного пункта, расположенного на территории колхоза «Ленинизм», И. Эрматов и Н. Исмаилов. Выступления печати не оказались холостым выстрелом. Теперь на пунктах Челекского хлопкоочистительного завода заготавливается самый доброкачественный в области сырец. И немалая заслуга в этом районной газеты.

Знаменательно, что в большинстве критических материалов, опубликованных в «Коммунизм байроги», не только приводятся отрицательные факты, но называются и виновные, и причины, породившие эти недостатки. Редакционные работники, авторский актив ищут резервы производства, пути их лучшего использования. Этому вопросу посвящены многие опубликованные здесь материалы. Основные недостатки, на которые указывает газета, — это низкая еще трудовая дисциплина в некоторых хозяйствах, слабая организация работ.

К недостатку можно отнести то, что в «Коммунизм байроги» мало еще по-настоящему боевых, запоминающихся рубрик, которые бы привлекали читателя, останавливали на себе его внимание. Не может похвастаться, к сожалению, пайарыкская районная газета и тем, что на каждое свое критическое выступление она получает ответ о принятых мерах. Есть еще, видимо, в районе любители отмахнуться от критики в печати. И на это серьезное внимание надо обратить Пайарыкскому райкому партии, органом которого и является «Коммунизм байроги».

В. КАРИМОВ.
Соб. корр. «Правды Востока».

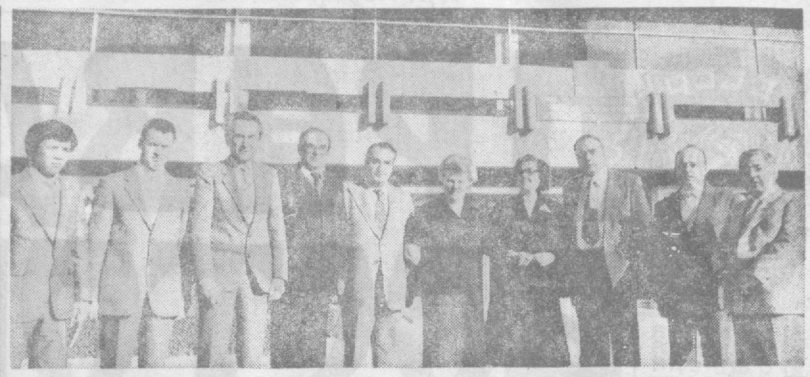

ТАШКЕНТ. В столице Узбекистана продолжаются занятия первой республиканской школы по координационным соединениям с полимерными лигандами. На снимке — участники школы (слева направо): заместитель директора Института химии и физики полимеров АН УзССР, кандидат физико-математических наук Нигмат Рустамович Ашуров, заведующий кафедрой МФТИ, доктор химических наук, профессор Вячеслав Васильевич Зеленцов, заведующий лабораторией Института элементоорганических соединений, член-корреспондент АН СССР Марк Ефимович Вольпин, член-корреспондент АН СССР Виктор Александрович Кабанов, доктор химических наук, профессор Аяз Адилович Эфендиев, доктор химических наук, профессор Валентина Дмитриевна Копылова, доктор химических наук, профессор Светлана Леонидовна Давыдова, член-корреспондент АН УССР Сергей Васильевич Волков, доктор химических наук Хамид Муксинович Якубов.

Фото А. КОШКИНА (УзТАГ).

ШКОЛА РЕСПУБЛИКАНСКАЯ — ШКОЛА ВСЕСОЮЗНАЯ

В Ташкенте продолжаются занятия в первой республиканской школе по координационным соединениям с полимерными лигандами. Она проводится на базе Института химии и физики полимеров АН Узбекской ССР. Перед слушателями, которые приехали в столицу республики не только из многих городов Узбекистана, но и других братских республик страны, выступают ведущие ученые. Актуальным вопросам развития нового направления в науке, каким является создание и изучение полимеров, была посвящена встреча ученых за «круглым столом». В ней приняли участие исследователи из Российской Федерации, Украины, Казахстана, Азербайджана, Таджикистана, Молдавии, Узбекистана.

О большом значении ташкентской встречи ученых сказал лауреат Ленинской премии, член-корреспондент АН СССР, заместитель академика-секретаря отделения общей и технической химии АН СССР, заведующий кафедрой высокомолекулярных соединений Московского государственного университета В. А. Кабанов. Он отметил, что ученые Узбекистана внесли немалый вклад в разработку новых полимерных соединений. В республике ведутся планомерные исследования в области химии координационных соединений и химии высокомолекулярных соединений. Главное — этот научный поиск рассчитан на перспективу. Увидеть эту перспективу, наметить пути дальнейших научных изысканий и помогут молодым ученым занятия в ташкентской школе.

— Широкий обмен опытом, знакомство с новыми разработками помогают ученым укрепить контакты с производственниками, выработать программу работ на будущее, — подчеркнул заведующий лабораторией Института элементоорганических соединений АН СССР, член-корреспондент АН СССР М. Е. Вольпин. — Такие тесные контакты установились в Узбекистане между исследователями и работниками промышленности. Это позволило решить ряд важнейших народнохозяйственных задач, в том числе такую, как производство высокоэффективных удобрений. Встреча ученых в Ташкенте даст возможность составить план совместных работ в интересах народного хозяйства страны.

(УзТАГ).

«ШЕЛКОВЫЙ» С ЦЕЛИНЫ

ХЛОПКОРОБЫ ЛЕНИНЮЛЬСКОГО РАЙОНА ПЕРВЫМИ В СУРХАНДАРЬИНСКОЙ ОБЛАСТИ ПРИСТУПИЛИ К СДАЧЕ ХЛОПКА В СЧЕТ ВЫСОКИХ СОЦИАЛИСТИЧЕСКИХ ОБЯЗАТЕЛЬСТВ.

Труженики Ленинюльского района рапортуют: взят первый рубеж. Целинники выполнили государственный план заготовок хлопка. На государственный хирман поступило более 55.000 тонн «белого золота».

Знаменательно, что большую часть урожая составляет тонковолокнистый хлопок. 38.000 тонн этого ценнейшего сырья сдали государству ленинюльцы — значительно больше, чем в минувшем году. Урожайность тонковолокнистого почти не уступает урожайности средневолокнистого. Район вплотную подошел к решению важнейшей задачи — полной специализации на выращивании «белого золота» самой высокой пробы.

Ташкентская технология проявила себя как верная дорога к достижению высоких результатов. Метод ташкентцев стал основой работы и на южных полях.

Чтобы получить ранний урожай, в юбилейном году в районе на 12—15 дней сократили время начала предпосевного полива, сева, первой комплексной обработки. На всех этапах агротехнические сроки были значительно сокращены, что позволило в конце августа провести дефолиацию, а вскоре и вывести на поля «голубые корабли».

Райком партии, райисполком, парторганизации хозяйств, кишлачные Советы, профсоюзные и комсомольские организации проявили большую заботу о качестве всех полевых работ. Это было особенно важно в неблагоприятных погодных условиях, при сильном маловодье.

В таких условиях судьбу урожая мог решить только интенсивный уход за хлопчатником: постоянное рыхление почвы, задержание влаги путем внесения местных удобрений. По инициативе передовых земледельцев был взят на вооружение лозунг «На поле — ни единого сорняка!»

Вот уже несколько лет в районе идет действенное соревнование за присуждение лучшим картам Знака качества. Нынче в ходе этого соревнования особенно отличились наши поливальщики: их мастерство и самоотверженность позволили и при малом количестве воды вырастить добрый урожай.

С первых дней «белой страды» на передний край вышли механизаторы. Они давно выполнили план машинной уборки. На их счету 85 процентов всего собранного сырца.

Каждый из 45 уборочно-транспортных отрядов работал и продолжает работать по-ударному. В большой степени этому способствует деятельность временных партийных групп. Коммунисты показывают пример в труде, организуют соревнование, четкое взаимодействие всех звеньев уборочного конвейера, поднимают на щит славы передовиков, добиваются, чтобы их опыт стал достоянием каждого.

Героями страды с полным основанием мы называем механизаторов — лауреата Государственной премии СССР, депутата Верховного Совета СССР Х. Сапарова, лауреата премии Ленинского комсомола Узбекистана Х. Рустамова, А. Дустмурадова, З. Юлдашеву, Р. Шадыеву, Ш. Хазратова и многих других.

Отменный урожай получили сотни бригад, все хозяйства. Пример показывают коллективы крупнейших совхозов имени В. И. Ленина и имени Буденного. Эти два хозяйства доставили на заготпункты больше 30.000 тонн хлопка. В совхозе имени Буденного бригада Ч. Тураханова получила 62-центнеровый урожай. По 50—60 центнеров «белого золота» на круг сняли бригады, руководимые мастерами хлопководства Т. Ашуровой, Х. Алияровым, Н. Культураевым, Х. Суюновым, и многие другие.

«Белая страда» продолжается. Труженики района полны решимости выполнить обязательство, принятое в честь 60-летия образования СССР, — дать Родине 71 тысячу тонн хлопка.

Р. ЭРГАШЕВ.
Первый секретарь Ленинюльского райкома партии.

Сурхандарьинская область.

ПОСТУПЬ ПРАВОФЛАНГОВЫХ

МАСТЕРСТВО и энтузиазм, умелое использование техники — основа успехов ташкентских хлопкоробов, лидирующих в республиканском социалистическом соревновании за наивысшие темпы страды, за отличное качество «белого золота».

ВЫЕЗДНАЯ РЕДАКЦИЯ «ПРАВДЫ ВОСТОКА» НА ПОЛЯХ ТАШКЕНТСКОЙ ОБЛАСТИ

Уборочная в области выходила на финишную прямую, когда здесь побывала наша бригада. Еще один-два ясных дня, и предстояло рапортовать о выполнении годового плана. Темпы, конечно, были уже не те, что в разгар страды, когда дневной прирост превышал 5—6 процентов. И все же достаточно высоки для завершающей фазы. Даже в дождливые дни, вынуждавшие по полдня держать машины на приколе, область давала хлопка не менее процента к годовому плану.

Тон в широко развернувшемся соревновании за достойную встречу 60-летия СССР задали букинские мастера. Их лучших представителей мы встретили сразу же по приезде в район — они выходили с очередного заседания бюро райкома партии, где только что завершилось подведение итогов за пятидневку. Лица людей, завоевавших переходящие Красные знамена и вымпелы, светились радостью, сознанием честно исполненного долга. Букинцы первыми в республике выполнили план хлопкозаготовок юбилейного года и теперь, дав Родине свыше 72 тысяч тонн хлопка, намеревались штурмовать рубеж, который еще никогда не покоряли. И это несмотря на то, что в прошлом, более благоприятном году сдали государству свыше 80 тысяч тонн

Этот вдохновенный порыв, стремление приумножить вклад на большой хирман республики привели к замечательной трудовой победе хлопкоробов Аккургана, Галабы, Пскента. Замечательной еще и потому, что одержана она в очень трудных условиях. О преодоленных трудностях наглядно свидетельствует такой штрих: на заготпунктах бунты словно распухли от огромной массы уложенного в них сырца. А вес в них остался прежним, как в обычные годы...

Причину этого явления нам объяснил бригадир букинского колхоза «40 лет Октября» Исмаил Клычев:

— Из-за недостатка поливной воды засушливым летом коробочки раскрылись раньше положенного времени. Поэтому они были легче. А это значит, что, если механику-водителю на сбор одного бункера в нашем поле достаточно было пройти один гон, то теперь как минимум полтора. Соответственно возросла нагрузка и на транспортные средства. А это — дополнительная трата времени, горюче-смазочных материалов, излишний износ техники.

Еще одна деталь, ярко характеризующая почерк мастеров: несмотря на сложившуюся ситуацию, колхоз не попросил помощи со стороны. И первым в республике выполнил план. Основную работу сделали механизаторы, выгрузившие из бункеров 95 процентов собранного сырца. На заготпункт колхоз отправил 4.800 тонн, из них 4.300 — первыми сортами

Как удалось добиться таких прекрасных показателей?

— Благодаря правильной организации труда, слаженности, дисциплине, — рассказывает председатель колхоза Махкам Пулатов. — Большую роль сыграло внедрение безнарядной системы организации и оплаты труда.

Было непривычно видеть: колхозники, занятые на зачистке полей, не тратили времени на взвешивание собранного подбора. Не было ни весов, ни весовщика. Новые стимулы ориентируют работать по иным меркам. Сейчас главным было — зачистить поля, а за свой добросовестный труд люди получат по конечному результату. Этот принцип положен в основу работы на всех этапах воздействия и уборки хлопка.

— Безнарядная система, предполагающая своевременное и качественное выполнение всех агротехнических операций, ведет к повышению производительности труда, росту урожайности и качества сырца, — продолжает председатель колхоза, за плечами которого около четверти века земледельческого стажа. — Наше хозяйство выполнило план за 11 рабочих дней. Особенно памятным и счастливым стал для меня день 20 сентября, когда мы сдали хлопка 11,76 процента к годовому плану. На каждую из 25 хлопкоуборочных машин в этот день пришлось в среднем по 20 тонн!

— Для тех, кто хорошо поработал летом, страда — праздник, радость щедрого урожая, — говорит первый секретарь Букинского райкома партии Т. Исламов. — Говоря об этом, я прежде всего имею в виду такие колхозы, как «40 лет Октября», имени Тимирязева, «Коммунизм». Для таких хозяйств уборка — не проблема. Тем более что к ней подготовлено все необходимое.

В плане мероприятий района по проведению уборки урожая предусмотрены точный расчет техники, расстановка людей. Каждый участник страды знает свое место в уборочном конвейере. Вплоть до участника художественной самодеятельности, который заранее знает, какого числа, в какой бригаде ему предстоит выступать. Партийные, советские и сельскохозяйственные органы, хлопкозавод, заготовительные пункты сделали все для своевременной уборки, приемки, хранения и переработки урожая, повышения качества сырца.

Велик накал уборочной на полях столичной области. По дорогам нескончаемой вереницей идут тракторные поезда, проносятся автомашины с надписями на лобовом стекле «Хлопок-82», «Штаб», а за ними колонны автобусов. Десятки тысяч ташкентцев, тружеников Алмалыка, Ангрена, Бекабада, а также овощеводческих районов, успешно завершивших уборку, почли своим долгом встать в эти горячие дни плечом к плечу с хлопкоробами. Они там, где труднее, на сильнопересеченных участках, на полях, где задержалось созревание хлопчатника. В Пскентском районе, например, волнующим и призывным стал почин 117 ветеранов труда и войны, которые вызвались прийти на помощь.

С начальником одного из штабов Станиславом Коноваловым мы встретились в пскентском колхозе «50 лет Узбекской ССР». В этот день лицо его светилось улыбкой, они праздновали свою первую большую победу: представители АГМК, которых здесь возглавляет начальник головного цеха по капремонту «БелАЗов» С. Коновалов, собрали 1.024 тонны хлопка. Причем половину этого количества шефы собрали своими машинами, силами своих механизаторов. Особенно отличились Хусан Саидов, Холмирза Абдуллаев, Чимпулат Турдыбаев, которые работали на равных с колхозными механиками-водителями.

Таков накал соревнования. Каждый проникся чувством ответственности за судьбу урожая, чувством, подкрепленным хорошими моральными и материальными стимулами. Знамена и вымпелы, денежные премии как со стороны хозяйства, так и предприятия — по итогам пятидневок. А туристические путевки по стране и за рубеж — по итогам сезона. Станислав вспоминает: по итогам шефской помощи в 1979 году трое наших рабочих завоевали право поехать на Олимпийские игры в Москву. И нынче победителей ждут интересные поездки.

С таким боевым настроем ведут уборку и в Бекабадском районе. Здесь для передовых коллективов, которые обязались выполнить план к 1 октября, учредили специальные памятные знаки. Их получили руководители 32 бригад. Среди них — бригадир, Герой Социалистического Труда Адолат Рузматова из колхоза имени Ленина.

Кстати, этот колхоз первым в районе справился с годовым планом. Из сданных хозяйством 6.454 тонн 6.155 тонн — первых сортов.

— Это — результат большой работы по повышению качества сырца, — рассказывает председатель колхоза Хайдарали Хамракулов. — Мы перешли на побригадную сдачу урожая. От этого выигрывают все — и колхозники, и государство. Возвраты тележек с заготпункта практически исключены. Почему? Потому что за каждый возврат, который сопряжен с «холостым» пробегом транспорта, лишними перевалками, взыскиваем непосредственно с бригады. Это, так сказать, контроль рублем. Неменьшее значение имеет и то осуждение, которым окружаем проштрафившегося. Мы боремся за повышение коэффициента полезного действия каждого коллектива и каждого колхозника. Ведь КПД — это не вся затраченная энергия, а лишь та ее часть, что пошла на совершение полезной работы.

Думается, мысль сформулирована очень четко. Именно такой подход к делу отличает ташкентскую технологию, позволяющую хлопкоробам области в любых погодных условиях добиваться стабильных результатов.

Запомнились слова Т. Исламова:

— В наше время мы только по привычке уборочную именуем страдой, словом, в корне которого заложено «страдание». Уборка урожая — самый радостный этап работы земледельца.

— Работать с полным напряжением сил, но не выматываться при этом, иметь возможность полноценно отдохнуть, следить и за своим внешним видом — это тоже существенно, — считает секретарь Пскентского райкома партии М. Хайдарова. — Производительность труда во многом зависит от того, какие культурно-бытовые условия созданы. У нас в районе пошли по пути объединения целого ряда услуг для хлопкоробов. С этой целью создан агитпоезд, где задействованы быткомбинат, агитбригада отдела культуры, общество «Знание», райпо. Под особый контроль взят ассортимент товаров, которые развозят 7 наших автолавок. По полям курсируют передвижные амбулатории, аптечки есть при каждом штабе. Благодаря такой всесторонней заботе высока боевая готовность людей.

И все же уборочная не для всех — пора счастливого пожинания плодов. В дни, когда область готовилась рапортовать, в Бекабадском районе из 13 хозяйств 8 еще не выполнили и 80 процентов годового плана, а совхозы имени Мавлянова и «Авангард» — меньше 70 процентов. Здесь, как и в ряде хозяйств Янгиюльского и Чиназского районов, не в полной мере используют преимущества ташкентской технологии, имеющиеся резервы.

Наводят на размышления дельные высказывания председателя бекабадского колхоза имени Ленина Х. Хамракулова, направленные на повышение качества сырца. Слабы мощности сушильно-очистительных цехов, обеспечивающих на заготпунктах сушку и очистку только половины поступающего хлопка. Другая половина укладывается в бунты повышенной влажности. Отсюда — необходимость прорывать в них туннели, устанавливать отсосы. Но и эти меры не помогают: при длительном хранении качество сырца и семян снижается, уменьшается выход волокна. Или предложение председателя пскентского колхоза «50 лет УзССР» А. Азнаурова о необходимости закреплять шефов за определенными хозяйствами. Это бы позволило сделать помощь горожан и других привлеченных более весомой.

Не закончена уборка нынешнего урожая, но уже сегодня закладывается основа будущего. После зачистки полей в передовых хозяйствах сразу вносятся минеральные удобрения, готовы к делу корчеватели и измельчители гуза-паи, пахотные агрегаты. Эти мероприятия — последовательное продолжение всего хлопкового конвейера, который действует круглый год.

Н. ЛЕВШАНОВ.
Заместитель начальника управления хлопководства Министерства сельского хозяйства Узбекской ССР.

Д. ТАЙМЕТОВ.
Зам. начальника Ташкентского областного управления сельского хозяйства.

Г. ЛЮ.
Спец. корр. «Правды Востока».

Следующий материал выездной редакции — из Хорезмской области.

ДО СВИДАНИЯ, КОСМИЧЕСКИЕ ДРУЗЬЯ!

Памятную медаль, отчеканенную в честь успешного завершения советско-французского эксперимента в космосе, подарили ташкентцам члены космического экипажа. Четыре дня участники космической экспедиции знакомились с жизнью Узбекистана.

— Каждый день, проведенный в вашей республике, прошел под знаком дружбы, — сказал генеральный директор Национального центра космических исследований Франции Юбер Бержмейер. — Среди мостов, которые объединяют сегодня народы планеты, важное место принадлежит научно-техническому сотрудничеству. Ярким примером такого сотрудничества служит полет советско-французского экипажа, работа ученых наших стран в области исследования космического пространства в мирных целях. За короткое время невозможно было детально познакомиться с трудами ученых Узбекистана, но и то, что мы увидели и узнали, говорит о больших достижениях наших узбекских коллег.

— Нельзя не отметить большого прогресса, которого достиг Узбекистан в развитии промышленности, сельского хозяйства, науки и культуры, — подчеркнул первый космонавт Франции Жан-Лу Кретьен. — Свидетельство тому — красивый многоэтажный Ташкент, восставший из руин после землетрясения. Интересной была поездка в узбекское село, где мы много увидели и даже участвовали в сборе хлопка. Хочется пожелать вам успехов и счастья!

— Энтузиазм и взаимопомощь — вот те крылья, которые подняли в космические высоты советско-французский экипаж, — таково мнение заместителя руководителя проекта «Космонавт» Национального центра космических исследований Франции Лорена Браака. — Энтузиазм и взаимопомощь могут во многом изменить жизнь людей на земле, сделать ее счастливой и радостной. Именно братская бескорыстная помощь народов вашей страны помогла Узбекистану построить новую жизнь, которую мы видели.

Участники космической экспедиции — советские космонавты В. Джанибеков, А. Иванченков, первый французский космонавт Ж.-Л. Кретьен, их дублеры Л. Кизим, В. Соловьев, П. Бодри, летчик-космонавт СССР А. Елисеев, представители Центра подготовки космонавтов имени Ю. А. Гагарина, совета «Интеркосмос», Центра управления полетом, Национального центра космических исследований Франции 14 октября отбыли из Ташкента в Волгоград. В аэропорту гостей провожали заместитель Председателя Совета Министров Узбекской ССР М. Т. Турсунов, представители общественности.

(УзТАГ).

«КОСМОС-1416» В ПОЛЕТЕ

14 октября 1982 года в Советском Союзе произведен запуск очередного искусственного спутника Земли «Космос-1416».

На борту спутника установлена научная аппаратура, предназначенная для продолжения исследований космического пространства. Кроме научной аппаратуры, на спутнике имеются: радиосистема для точного измерения элементов орбиты; радиотелемеханическая система для передачи на Землю данных о работе приборов и научной аппаратуры.

Установленная на спутнике аппаратура работает нормально. Координационно-вычислительный центр ведет обработку поступающей информации. (ТАСС).

ПОЧЕТНАЯ ГРАМОТА — ТЕАТРУ НА ТАГАНКЕ

Двадцать дней в столице Узбекистана продолжались гастроли Московского театра драмы и комедии на Таганке. Неизменными аплодисментами встречалось каждое выступление мастеров сцены в Государственном академическом Большом театре Узбекской ССР имени Навои, в Концертном зале имени Свердлова, в клубах и дворцах культуры промышленных предприятий города. Ташкентцы по достоинству оценили работу постановщиков, игру актеров.

Гастроли творческого коллектива из Москвы завершились спектаклем «Десять дней, которые потрясли мир». В этот день — 14 октября — театру в торжественной обстановке была вручена Почетная грамота Президиума Верховного Совета Узбекской ССР, которой он награжден за успешное проведение гастролей в городе Ташкенте, пропаганду советского театрального искусства. (УзТАГ).

● ПРОДОВОЛЬСТВЕННАЯ ПРОГРАММА — ДЕЛО ВСЕНАРОДНОЕ

В ЗАКРОМА!

● Труженики Задарьинского района выполнили повышенные задания по продаже государству зерна. На заготовительные пункты сдано 5.730 тонн зерна, что на 3.060 тонн больше, чем предусмотрено народнохозяйственным планом. Достойный вклад в успех зерноводов района внес вновь организованный кукурузоводческий совхоз имени 60-летия СССР.

● Выполнили повышенные социалистические обязательства зерноводы Наманганского и Учкурганского районов. На хлебоприемные пункты сдано соответственно 5.100 и 4.300 тонн зерна.

● Взяли первый рубеж труженики рисоводческого совхоза имени Аль-Хорезми. Государству сдано 20.450 тонн риса. Урожайность каждого гектара составила почти 57,8 центнера. Наиболее весомый вклад внесли отделения, возглавляемые Ким Ин Соном и Халиком Кадыровым, которые борются за 75—80-центнеровые урожаи с гектара.

● Бригады Сейтбеляла Сейтислянова и Саиба Абляметова из совхоза имени 50-летия СССР Ворошиловского района выполнили задание по сдаче риса. При плане 38 центнеров с каждого гектара намолочено 45 центнеров шалы. Комбайнер Каххар Чиятов вместе с сыновьями Аманом и Махмудом выгрузили из бункеров тысячу тонн зерна, а братья Валерий и Федор Ефко — более 700 тонн.

Теперь в хозяйстве десять бригад ведут заготовки риса в счет обязательств.

● Первый урожай районированного в этом году нового сорта риса «авангард», выведенного Узбекским НИИ риса, снят в специализированном совхозе имени Калинина Галабинского района.

Новичок занимал здесь 25 гектаров, и на каждом из них выращено не менее 70 центнеров зерна. На будущий год рисоводы совхоза решили площадь под «авангардом» увеличить в восемь раз. Новый сорт риса хорошо приспособлен к машинной уборке.

● Отшумела уборочная страда, но кукурузные поля совхоза «Пахтакор» Пахтакорского района вновь заработали на урожай. На трехстах гектарах разместились на зимовку рожь, ячмень, перко, рапс. Семена этих промежуточных культур уложены на глубину двадцать сантиметров, с одновременным внесением повышенных доз органических удобрений. Подзимние культуры обогатят рацион животных зелеными кормами уже в начале марта.

Нынче поля промежуточных культур в Джизакской области расширились на пять тысяч гектаров.

В Президиуме Верховного Совета Узбекской ССР

Президиум Верховного Совета Узбекской ССР за большой вклад в выполнение заводом государственного плана и социалистических обязательств, активное участие в общественной жизни и в связи с 50-летием со дня образования Ташкентского экскаваторного завода присвоил почетные звания: **«Заслуженный инженер Узбекской ССР»** тов. **Бодрову** Василию Алексеевичу — главному технологу; **«Заслуженный работник промышленности Узбекской ССР»** тт. **Азимходжаеву** Валиходже — цитаменовщику и **Шестаку** Анатолию Павловичу — начальнику цеха.

Группа работников Ташкентского экскаваторного завода награждена Почетной грамотой Президиума Верховного Совета Узбекской ССР.

МЕЖДУНАРОДНАЯ ПАНОРАМА

НОВОСТИ СОБЫТИЯ КОММЕНТАРИИ

СОЛИДАРНОСТЬ НАРОДОВ—ЗАЛОГ СОХРАНЕНИЯ МИРА НА ПЛАНЕТЕ

Завершило работу проходившее в Ташкенте XI заседание президиума Организации солидарности народов Азии и Африки.

На заключительном заседании 14 октября его участники обсуждали актуальные проблемы международного положения, задачи африканских и азиатских народов по претворению в жизнь целей организации солидарности, укрепления их единства в борьбе за достижение справедливого и всеобъемлющего урегулирования во всех регионах. Особое внимание было уделено борьбе народов за разоружение, всеобщий мир и безопасность, против происков империализма и неоколониализма.

Глубокое удовлетворение тем, что вопросы антивоенных действий общественности, направленных на прекращение гонки вооружений и разоружение, занимают в последнее время центральное место в многогранной деятельности организации солидарности и многих ее национальных отрядов, высказал в своем выступлении первый заместитель председателя Советского комитета солидарности стран Азии и Африки А. С. Дзасохов.

Никогда еще, отметил он, общественное движение за устранение угрозы ядерной войны, за разоружение и мир не приобретало такого размаха и не было столь эффективным, как в наши дни.

Энергична и многогранна деятельность советской общественности в рядах всемирного антивоенного движения. Так, в ходе всемирной антивоенной кампании в мае—июне этого года в Советском Союзе состоялось более 20 тысяч массовых собраний, шествий и манифестаций, в которых приняло участие более 60 миллионов человек. Сейчас в СССР разворачивается общенародное движение по сбору подписей под обращением в адрес проходящей в Нью-Йорке очередной сессии Генеральной Ассамблеи ООН.

Важнейшая особенность нынешнего этапа антивоенного движения, — отмечалось на заседании, — участие в его рядах широких слоев населения, сотен миллионов людей, в том числе в странах Азии и Африки. Несмотря на то, что участники этого самого массового движения современности принадлежат к различным национально-этническим группам и придерживаются различных политических, идеологических и религиозных убеждений и взглядов, оно, это движение, имеет ясную направленность против милитаристского курса нынешней администрации США и определенных кругов НАТО, создающих реальную угрозу миру.

Участники заседания подчеркивали, что только за последний год Советский Союз выдвинул целый ряд важнейших и конкретных мирных инициатив. Это — добровольное, одностороннее обязательство не применять первыми ядерного оружия. Об этом обязательстве товарищ Л. И. Брежнев заявил в своем послании участникам второй специальной сессии Генеральной Ассамблеи ООН по разоружению. Однако ни администрация США, ни другие соответствующие круги стран НАТО до настоящего времени не ответили позитивно на эти проявления доброй воли со стороны Советского Союза. Их инициативы и предложения лежат в иной, прямо противоположной плоскости — в сфере подхлестывания гонки вооружений, разработки и производства новых, еще более опасных систем оружия массового уничтожения.

В русле антивоенных действий международной общественности находятся такие задачи, как отпор агрессивным действиям расистской ЮАР на юге Африки. По всем этим и другим насущным проблемам афро-азиатской действительности организация солидарности имеет ясную политическую позицию, конкретную программу действий. Выступавшие подчеркивали, что совместными усилиями необходимо приближать такое решение этих проблем, которое отвечало бы коренным жизненным интересам народов развивающихся стран, способствовало бы разрядке международной напряженности.

Участники XI заседания президиума ОСНАА на заключительном заседании единодушно приняли ряд важных документов. В их числе генеральная декларация Организации солидарности народов Азии и Африки, заявление по Палестине и Ливану, резолюции по Ближнему Востоку, Азии, Африке, Индийскому океану, обращение к движению неприсоединения, резолюция по проблемам разоружения и антивоенному движению.

Единогласно приняты послание советскому народу, а также обращение в связи с 25-летием ОСНАА.

Заседание разработало программу действий ОСНАА на предстоящий период.

* * *

Состоялась пресс-конференция, посвященная насущным проблемам современной Азии. О растущем единстве народов этого континента, об их борьбе за свободу и независимость, против происков империалистов и гегемонистов говорили генеральный секретарь Кампучийского комитета солидарности народов Азии и Африки Чум Бун Ронг, вице-президент афганской организации мира, дружбы и солидарности Сарболан, член президиума непальского комитета солидарности афро-азиатских народов Дикшит Маданмани, заместитель генерального секретаря ОСНАА Читта Бисвас (Индия), вице-президент Ассоциации афро-азиатской солидарности, член парламента Шри Ланки Дармалингам, член Лаосского комитета афро-азиатской солидарности Пхо Некео Кхамун. Они ответили на вопросы журналистов об усилиях отрядов организации солидарности в азиатских странах, направленных на установление и укрепление добрососедских отношений между странами континента, на разрядку напряженности во всех горячих точках планеты.

(УзТАГ).

Анатолий СОФРОНОВ.

ЖИВИ, ПАЛЕСТИНА!

Какого б народа
ты ни был бы сыном,
Какой бы тебе
ни сиял небосвод, —
Пусть в сердце твоем
живет Палестина!
Живет!
Будет жить!
Никогда не умрет!
Мы вышли с победой
из битвы с фашизмом, —
В Берлине
фашистский повержен
был зверь;
Фашизм —
знак равенства
с сионизмом
Мы ставим
от гневного сердца
теперь!
Не просто мы братья!
Мы братья по делу!
Мы братья по духу!
По нашим сердцам!
Живет Палестина
как символ всех смелых,
Сияя бессмертно
навеки всем нам!
Нет, мужество ваше
вовек не остынет!
И нет таких сил,
чтоб его победить!
Живи, Палестина,
моя Палестина!
Как солнце, сияй,
чтоб бороться и жить!

Ташкент,
13 октября 1982 г.

БЕСЕДЫ В МОСКВЕ

13 октября в Кремле состоялась беседа члена Политбюро ЦК КПСС, министра иностранных дел СССР А. А. Громыко с Председателем Временного военного административного совета Социалистической Эфиопии и Комиссии по организации партии трудящихся Эфиопии Менгисту Хайле Мариамом, находящимся в Москве с рабочим дружественным визитом.

В ходе беседы, прошедшей в обстановке дружбы и взаимопонимания, было подчеркнуто важное значение состоявшихся в Москве переговоров на высшем уровне для дальнейшего развития и углубления отношений между СССР и Социалистической Эфиопией.

Стороны обменялись мнениями по некоторым международным проблемам.

А. А. Громыко подробно остановился на новых мирных инициативах, выдвинутых Советским Союзом на текущей XXXVII сессии Генеральной Ассамблеи ООН.

Менгисту Хайле Мариам особо отметил историческое значение обязательства Советского Союза не применять первым ядерное оружие, о котором Л. И. Брежнев объявил в послании второй специальной сессии Генеральной Ассамблеи ООН по разоружению.

Должное внимание было уделено положению на Африканском Роге, проблеме юга Африки, включая Намибию.

С обеих сторон было подтверждено стремление и впредь тесно сотрудничать на международной арене в интересах укрепления мира и безопасности в Африке и во всем мире.

* * *

В этот же день в Кремле состоялась беседа члена Политбюро ЦК КПСС, министра обороны СССР Маршала Советского Союза Д. Ф. Устинова с Менгисту Хайле Мариамом.

В ходе беседы, проходившей в теплой и деловой обстановке, было подчеркнуто значение переговоров между СССР и Эфиопией на высшем уровне.

Д. Ф. Устинов и Менгисту Хайле Мариам обсудили вопросы, представляющие взаимный интерес, и пришли по ним к единому мнению. Они отметили, что всестороннее советско-эфиопское сотрудничество является надежным фактором обеспечения мира в районе Африканского Рога, укрепления самостоятельности и безопасности Эфиопии и ее развития по социалистическому пути.

* * *

Состоялась встреча кандидата в члены Политбюро ЦК КПСС, секретаря ЦК КПСС Б. Н. Пономарева с Менгисту Хайле Мариамом.

В ходе товарищеской беседы Менгисту Хайле Мариам рассказал о работе, которая проводится КОПТЭ по созданию в Эфиопии партии, руководствующейся идеологией научного социализма. Он подчеркнул, что опыт КПСС в области партийного и государственного строительства имеет огромную ценность для революционной Эфиопии, избравшей путь социалистического развития. Менгисту Хайле Мариам выразил сердечную признательность ЦК КПСС за разностороннюю поддержку, оказываемую КОПТЭ.

Председатель ВВАС и КОПТЭ был информирован о многогранной деятельности КПСС по руководству коммунистическим строительством, о некоторых важных вопросах исторического опыта КПСС. Было отмечено, что ЦК КПСС искренне приветствует усилия эфиопского руководства по организации в стране партии трудящихся.

Участники встречи обсудили конкретные вопросы дальнейшего развития межпартийных связей в соответствии с соглашением о сотрудничестве между КПСС и КОПТЭ, подписанном накануне в Кремле товарищами Л. И. Брежневым и Менгисту Хайле Мариамом.

В заключение встречи Б. Н. Пономарев и участвовавший в беседе член исполкома КОПТЭ Берхану Байе подписали план связей между КПСС и КОПТЭ на 1983—1984 годы.

* * *

14 октября в Москве состоялась беседа первого заместителя Председателя Совета Министров СССР И. В. Архипова с Председателем Временного военного административного совета Социалистической Эфиопии и Комиссии по организации партии трудящихся Эфиопии Менгисту Хайле Мариамом, находящимся в Москве с рабочим дружественным визитом.

В ходе беседы, прошедшей в деловой дружественной обстановке, были рассмотрены вопросы, касающиеся дальнейшего развития торгово-экономических отношений между СССР и Эфиопией.

(ТАСС).

ВОЗМУЩЕНЫ ПРОСЛАВЛЕНИЕМ ВОЙНЫ

ЛОНДОН. (Корр. ТАСС). Пятнадцать человек были арестованы в Лондонском сити во время проходившего там так называемого «парада победы», которым британские правящие круги отметили «успех» колониальной авантюры на Фолклендских (Мальвинских) островах. «Преступление» задержанных заключалось в том, что они выражали протест против разыгранного в центре британской столицы милитаристского шоу. Им предъявлено обвинение «в оскорбительном поведении».

Консервативное правительство предпринимает сейчас немалые усилия, раздувая ура-патриотическую истерию вокруг воспоминаний о военном конфликте с Аргентиной. Образцом шовинистского красноречия тори стало выступление премьер-министра Маргарет Тэтчер на состоявшемся после парада обеде. Фолклендская кампания, по ее словам, «была одним из самых блестящих событий современности».

Комментируя высказывания главы британского правительства, «Морнинг стар» пишет, что в действительности посылка «ударной группировки» в Южную Атлантику была «одним из самых вопиющих актов цинизма». Она явилась не чем иным, как попыткой «прозыбить шансы консерваторов на победу на следующих парламентских выборах, отвлечь внимание англичан от действительных опасностей, перед которыми стоит наше общество», подчеркивает газета.

Глубокий экономический кризис, охвативший Соединенные Штаты, тяжким бременем ложится и на развивающиеся молодые независимые государства. Вашингтон, пытаясь переложить тяжесть экономических неурядиц на плечи развивающихся государств, проводит в жизнь политику роста банковских учетных ставок, ужесточает условия предоставления финансовой и технической «помощи», усиливает протекционизм, оговаривает всевозможными кабальными условиями выделение займов и кредитов.

(Из газет).

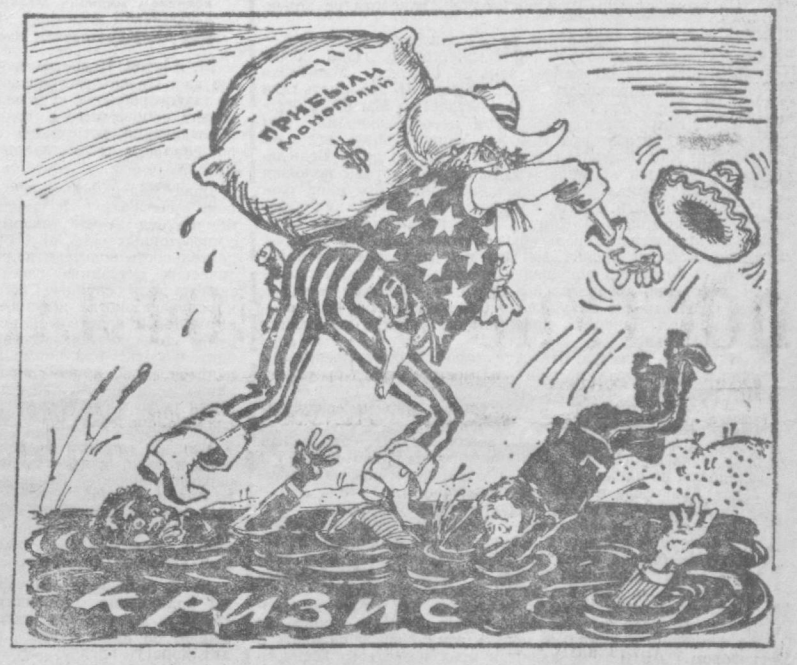

— Дорогу!

Рис. А. САФРОНОВА.

ТАШКЕНТ, ПРЕЗИДИУМУ ОСНАА

ВО ИМЯ ЖИЗНЕННЫХ ИНТЕРЕСОВ ВСЕХ НАРОДОВ

В президиум Организации солидарности народов Азии и Африки поступило приветствие от Президента Социалистической Республики Румынии Николае Чаушеску. XI заседание президиума, проводимое в канун 25-й годовщины основания ОСНАА, говорится в приветствии, дает мне приятную возможность от имени румынского народа и от меня лично передать вам, участникам этого международного форума, и через вас народам стран, которые вы представляете, горячий дружеский привет и самые наилучшие пожелания.

Нынешнее заседание президиума ОСНАА проходит в сложный период международной жизни. Существуют еще в мире зоны, где идут войны, льется кровь, продолжает проявляться политика силы и господства, нарушения священного права наций на свободу и суверенитет. В то же время наша эпоха все более выявляет великую силу народов, их добрую волю и решимость полностью ликвидировать империалистическую, колониалистскую политику, политику силы и диктата, обеспечить свободное и независимое развитие всех народов в условиях мира и безопасности. Необходимо сделать все от нас зависящее для укрепления сотрудничества и единства антиимпериалистических сил, всех миролюбивых народов.

Народы Азии и Африки внесли и продолжают вносить весомый вклад в утверждение принципов свободы, независимости и равенства в проведение политики мира и сотрудничества на обоих континентах и во всем мире, играют очень важную роль в демократическом урегулировании вопросов, с которыми сталкивается человечество. Румыния всегда выражала свою солидарность, оказывала и оказывает последовательную помощь народам Азии, Африки и других континентов в их освободительной борьбе против империализма и колониализма, за завоевание права на свободную и независимую жизнь.

Основным вопросом международной жизни в нынешних условиях, говорится далее в приветствии, мы считаем прекращение гонки вооружений, переход к разоружению, в первую очередь — ядерному. Румынский народ решительно высказывается за прекращение всех военных конфликтов, за справедливое решение конфликтных ситуаций на Ближнем Востоке, в Азии, Африке и других «горячих» точках земного шара. Мы уверены, что сколь бы сложным ни был путь переговоров, это единственный путь, способный привести к жизнеспособным решениям в интересах народов, дела мира и безопасности.

Народ Румынии полностью осуждает военные действия Израиля в Ливане, массовые избиения в палестинских лагерях Западного Бейрута, во время которых погибло много ни в чем не повинных женщин, детей, стариков, подчеркивается в приветствии. Мы решительно высказываемся за безотлагательный вывод израильских войск с ливанской земли, за обеспечение независимости, суверенитета, единства и территориальной неприкосновенности Ливана. Выражаем свою активную солидарность с народом Намибии, борющимся под руководством СВАПО за завоевание полной независимости, решительно выступаем против апартеида и расовой дискриминации в Южной Африке, осуждаем агрессивные действия ЮАР против соседних стран.

Президент Социалистической Республики Румынии выразил уверенность, что нынешнее заседание президиума ОСНАА станет новой важной вехой в укреплении солидарности и единства народов Азии и Африки, в борьбе народов всех континентов за свою свободу и национальную независимость.

(УзТАГ).

● ИХ НРАВЫ

...ТОЖЕ ЛЮДИ

Профессор западногерманского университета имени Гете Эгберт Ян опубликовал в газете «Франкфуртер рундшау» следующее объявление:

«Ищу комнату для моего студента из Турции, не всегда прилежного и не всегда приветливого, потому что он тщетно ищет комнату уже десять месяцев. Предпочтительны хозяева квартир, которые и иностранцев считают людьми».

КРАТКИЕ СООБЩЕНИЯ

▲ ДАМАСК. В переданном агентством САНА заявлении сирийского военного представителя говорится, что израильские войска вновь нарушили соглашение о прекращении огня, открыв огонь по позициям сирийских частей из состава межарабских сил по поддержанию мира в Ливане. Сирийские войска открыли ответный огонь.

▲ БРАЗИЛИА. Бразилия выразила протест в связи с дискриминационными мерами «Общего рынка» в торговле с развивающимися странами. По данным управления внешней торговли банка Бразилии, за первые восемь месяцев нынешнего года экспорт сельскохозяйственных продуктов Бразилии сократился на 1,2 миллиарда долларов по сравнению с аналогичным периодом прошлого года.

▲ ПАРИЖ. Цены на товары широкого потребления и продукты выросли во Франции с начала года на 7 процентов. Об этом сообщил Национальный институт экономических и статистических исследований.

▲ ТОКИО. Новую звезду в созвездии Стрельца открыл известный японский астроном Минору Хонда — директор обсерватории в префектуре Окаяма. За время своих астрономических наблюдений он обнаружил восемь звезд и двенадцать комет, не обозначенных до этого на карте звездного неба.

(По материалам ТАСС).

АКТИВИЗАЦИЯ ЭКСТРЕМИСТСКИХ ЭЛЕМЕНТОВ

ДЕЛИ. (ТАСС). Серьезную обеспокоенность активизацией экстремистских элементов, выступающих за отторжение от Индии штата Пенджаб и создание на его территории так называемого «независимого государства сикхов — Халистан», выразили депутаты индийского парламента. Выступая с заявлением по поводу происшедшего в центре индийской столицы столкновения участников демонстрации сикхов с полицией, в результате которого четыре человека убиты и десятки получили ранения, министр внутренних дел страны П. Ч. Сетхи возложил основную ответственность за эти события на сикхские экстремистские элементы.

Западные средства массовой информации пытаются представить сохраняющуюся уже более полутора лет нестабильность в Пенджабе как результат обострения национальных и религиозных противоречий в Индии. Однако индийские государственные и политические деятели, общественность и печать страны неоднократно приводили доказательства того, что корни движения за создание «Халистана» находятся за рубежом — в США, Канаде, некоторых западноевропейских странах и Пакистане.

Известно, что на деньги ЦРУ США в ряде городов Соединенных Штатов и Канады открыты так называемые «консульства государства Халистан», основная задача которых — координация и поощрение антииндийской деятельности, подготовка и засылка в Пенджаб и другие районы Индии боевиков из экстремистских группировок. Их «почерк» хорошо известен в Индии: убийства политических и религиозных деятелей, угон самолетов индийских авиакомпаний, диверсии в правительственных учреждениях и на промышленных объектах, провоцирование столкновений на религиозно-общинной почве между представителями сикхской и индуистской общин. Оружие и деньги для экстремистов щедро предоставляет и военный режим Пакистана, стремящийся создать напряженную обстановку в этих стратегически важных пограничных районах Индии.

Все прогрессивные силы Индии решительно требуют положить конец проискам пенджабских экстремистов и их заокеанских покровителей.

СИЛА СОЛИДАРНОСТИ

Саад АБДЕЛХАДИ,

Организация освобождения Палестины:

— Вчера завершились пленарные заседания президиума ОСНАА, приняты соответствующие документы. Они безусловно станут предметом широкого обсуждения мировой общественностью. На заседании в Ташкенте я еще раз ощутил силу солидарности. В моей стране сейчас, как известно, очень напряженная обстановка.

Многие страны оказывают нам политическую и практическую помощь, и мы очень ценим это. На заседании в Ташкенте шла речь о событиях последнего времени в нашем регионе, о том, как более действенно вести борьбу. Арабское освободительное движение должно быть возрождено в полной мере. И потому особенно важно было сейчас правильно оценить ту сложную международную обстановку, которая сложилась в мире.

Вторжение Израиля в Ливан еще раз подтвердило, что на Ближнем Востоке сейчас развязана не просто война, а во всей своей сути проявляется агрессивность империализма. И мы должны дать этому достойный отпор. Я рад, что именно в таком духе и высказались участники заседания, осудившие политику администрации Рейгана.

Уверен, что решения юбилейного заседания президиума ОСНАА станут важным вкладом в укрепление интернациональных связей народов планеты, будут служить делу мира, солидарности, единства и социального прогресса человечества.

ПРИЗВАТЬ К ОТВЕТУ

Джорж БАТАЛ,

член Политбюро Коммунистической партии Ливана:

— Последние события в Ливане — еще одно проявление неослабевающих попыток проникновения США на Ближний Восток, агрессивной политики Вашингтона. И естественно, что США в полной мере несут ответственность за те преступления, которые совершаются сейчас в Ливане. Но это ни в коей мере не умаляет и ответственности Израиля, развязавшего кровопролитную войну. Вполне очевидно, что Израиль является военной и политической базой США на Ближнем Востоке, стремится полностью уничтожить Организацию освобождения Палестины. И естественно, что обстановка в Ливане не могла не беспокоить агрессоров.

На заседании президиума ОСНАА мы говорили о том, что настанет тот день, когда империалисты будут призваны к ответу за войну, развязанную на Ближнем Востоке. И документы, принятые на нынешнем заседании, это тоже оружие в нашей справедливой борьбе. Оружие, которое немедленно вступит в силу. Весьма характерно, что мы собрались в Советском Союзе — стране, которая идет в авангарде борьбы за мир, свободу народов. На заседании мы достигли взаимопонимания в решении основных наших проблем. Это заседание стало еще одной демонстрацией нашей солидарности.

● ВЫ ПРОСИЛИ РАССКАЗАТЬ

ДЛЯ УКРЕПЛЕНИЯ ЕДИНСТВА АРАБОВ

«В связи с агрессией Израиля в Ливане печать часто упоминает Лигу арабских стран. Прошу рассказать, что представляет собой это международное формирование».

Н. ЮЛДАШАЛИЕВ.

г. Наманган.

ЛИГА арабских стран (ЛАС) была создана весной 1945 г. с целью координации совместных действий арабов на международной арене и укрепления сотрудничества в арабском мире. Ныне в составе ЛАС 21 государство и Организация освобождения Палестины.

Лига сыграла большую роль в подъеме национально-освободительного движения арабских народов. Руководство лигой осуществляет совет, состоящий из представителей стран—членов ЛАС, и генеральный секретариат во главе с тунисцем Шадли Клиби. В Тунисе же находится и штаб-квартира ЛАС, переведенная туда из Каира в 1979 г. в связи с отступлением Египта от борьбы в защиту коренных интересов арабских стран от происков Израиля. Деятельность Египта в ЛАС в настоящее время приостановлена. Так, на последнем двенадцатом заседании глав государств и правительств Лиги арабских стран в Фесе, где был принят план урегулирования ближневосточных проблем, Египет не участвовал.

Надо заметить, что, хотя в целом деятельность ЛАС направлена на установление прочного мира в регионе, деятельность этой организации оказывается не всегда эффективной, особенно в последнее время. Например, члены лиги долгое время не могли выработать программу совместных действий против агрессии Израиля в Ливане. Однако сейчас такая программа из восьми пунктов есть, и ЛАС прилагает усилия к ее реализации, что должно способствовать миру на Ближнем Востоке, борьбе народа Палестины за свою государственность, за прекращение израильской агрессии в Ливане, обеспечение безопасности сопредельных арабских государств.

М. МОРОЗОВ, Г. РОПСКИЙ, О. СИДЕЛЬНИКОВ

ФРАНЦУЗСКИЙ ЮВЕЛИР

ИЗ ДНЕВНИКА СЛЕДОВАТЕЛЯ

— Спрячьте, мсье, этот смертоубийственный предмет. Кто же не помнит знаменитого ограбления Русско-Азиатского банка на улице Ирджарской? Мой клиент — коммерсант, он имеет право быть в курсе дел, хотя ему совершенно безразлично, где продавец получил товар. И если слиток действительно с Ирджарской, то я поздравляю вас, мсье. Это была артистическая работа! В тот день как раз в меньшевистском совете милицейской деятель Арсеньев распространялся о своих делах на ниве... хм... криминалистики. И в этот-то момент ему и сообщили о... хм... об... экспроприации банка!.. Ха-ха-ха!.. Вы бы только посмотрели в тот момент на физиономию господина Арсеньева! Помереть со смеху можно было.

Бандит немного успокоился, спрятал наган. И все же спросил:

— А чего это лягушатник зенки вытаращил? Он же ни бельмеса по-русски не мекает?

Пюрик «перевел» мне его вопрос.

Я тут же с жаром стал объяснять «переводчику» по-французски, что, услышав слово «банк», понял это слово и заинтересовался. Ибо банк он почти на всех языках будет — банк. А если слиток, как мне только что пояснил переводчик, банковский, то это и вовсе хорошо, больше гарантии.

— А ежели так, — ухмыльнулся бандит, — тогда и цена ему будет пожирнее. — И он взвинтил цену.

— Все же надо посмотреть, — уклончиво ответил «Картье».

Бандит вдруг вновь выхватил наган. Говорит «переводчику»:

— А ну пусть твой лягушатник кажет свой французский документ. Я тоже хочу работать с гарантией.

Вот когда я с особой любовью вспомнил Фрица Яновича Цируля. Он настоял, чтобы мне «на всякий пожарный случай», как он выразился, изготовили «французский» пасс.

Я вытащил из кармана паспорт, но при этом сделал оскорбленное лицо и передал через «переводчика», что отказываюсь вести дальнейшие переговоры. Среди коммерсантов не принято совать под нос пистолеты и вообще подозревать в жульничестве.

— Пусть заткнется твой французишка, — окончательно успокоился Битюгов.— Он же не верит мне на слово? Хочет лично позырить на золотишко, хоть мое слово — Сеньки Битюга — дороже золота. Завтра утречком приволоку слиток.

На этом, однако, мучения мои и Аракелова не кончились.

Специальная опергруппа не спускала глаз с бандита — преступника опытного, хитрого, жестокого. Надо было проследить, где он прячет золотой слиток. Малейшая ошибка, неосторожность — и провал. И это опять-таки грозило мне с Аракеловым неприятностью. Мы были безоружны. Встретиться с бандитом невооруженными нам опять-таки посоветовал Цируль. Удивительный все же человек! Как быстро он освоился в нашем деле. Ведь даже я, опытный криминалист, на всякий случай положил в задний карман брюк никелированный браунинг фон Франка, который, как выяснилось после подавления мятежа, и покушался на Цируля, а во время обстрела сквера из крепости шрапнелью был убит наповал. Железный человек — Фриц Янович. На него и в двадцатом году неизвестный совершил покушение, однако Цируль вместо дичи мгновенно превратился в охотника и уложил террориста. Опознать его не удалось: без документов, без особых примет. Наверное, какой-нибудь фанатик из осиповского отребья.

Однако я, кажется, отвлекся. Фриц Янович, превращая меня в «француза», вытащил из моего кармана браунинг. И у Аракелова отобрал кольт.

— Вы же, господа, — смеется, — мирные спекулянты. — Битюгов — бандит отчаянный.

Как в воду глядел Фриц Янович. Бандит, едва пожав руку «французскому ювелиру», бесцеремонно прошелся лапищами по пиджаку, брюкам моим, затем обыскал «маклера» Аракелова и даже «переводчика».

— На всякий случай, — пояснил он, ухмыляясь.

Итак мы с Аракеловым и Пюриком сидели в шикарном номере гостиницы и ждали, что же произойдет дальше. Если бандит засек за собой «хвост», он, чего доброго, может ворваться к нам в номер и перестрелять, как куропаток. Ему все равно нечего уже терять!

Однако агенты провели операцию без сучка и задоринки. И было установлено: ночью Битюгов прокрался на кладбище и принялся копать землю возле склепа, в котором с 1916 года покоится прах известного военного топографа полковника Петра Карловича Залесского.

Вскоре преступник отправился назад со свертком в руках. Сверток не очень большой, но, по-видимому, тяжелый.

Рано утром, как и было уговорено, он показал «ювелиру» слиток золота высочайшей пробы. Тут мне пришлось разыграть французские восторги, восклицать: «О-ля-ля!.. Мон дье!» и прочие банальности.

Битюгова интересовала валюта: франки, доллары, фунты. Пришлось рассчитаться, как и договорились. И тут же «французский ювелир» через «переводчика» предложил:

— Мсье Битюгов, будем откровенны. Вам нужна валюта, мне—золото. Если «переводчик» меня правильно информировал, вы позаимствовали этот слиток из банка. Я — оптовый покупатель. И я полагаю, я надеюсь, что вы, мсье, не ограничились одним-разъединственным слитком. Не так ли? Не сэ па?.. Уступите мне и остальные. С одним условием: оптовая цена слиткам снижается на десять процентов.

— Ханыга! — прохрипел грабитель, довольно улыбаясь. Семь процентов скидки — и амба.

Короче говоря, сделка состоялась. Битюгов ночью отправился на кладбище, увлекся раскопкой клада, и в это время из засады выскочила оперативная группа. Бандит и ахнуть не успел, как оказался связанным, с кляпом во рту. На допросе он признался, что ограбил в семнадцатом году в Ташкенте Русско-Азиатский банк, во время налета он лично убил кассира Кирсанова. Открыл он и своих сообщников, которых вскоре тоже арестовали.

Удивительная загадка. Матерый преступник, наводивший ужас на жителей, угодив за решетку, превратился в трусливого шакала. Он добровольно признался, что еще в шестнадцатом году ограбил также Азово-Донской банк. Сознался и во многих других преступлениях, стремясь во что бы то ни стало сохранить себе жизнь. Однако это ему не помогло. Суд вынес суровый и справедливый приговор главарю и его банде.

(Начало в № 234. Окончание следует).

● ДАЛЕКОЕ — БЛИЗКОЕ

СЛАВНЫЙ ПУТЬ

Славный боевой путь прошла в годы Великой Отечественной войны 162-я Краснознаменная ордена Суворова Новгород-Северская стрелковая дивизия. В эти дни в Ташкенте проходит встреча ветеранов, посвященная 40-летию формирования дивизии в Узбекистане. Им есть что вспомнить и чем гордиться. В составе 70-й армии дивизия участвовала в исторической битве на Курской дуге, освобождала Польшу.

В боях под Данцигом (ныне польский город Гданьск) дивизия отражала по 4—5 контратак фашистов в день. Критическое положение сложилось на участке наступления одной из рот: командир и многие солдаты погибли, почти вся техника вышла из строя, не хватало боеприпасов. В этот трудный момент сержант Хусанбай Ерматов принял командование ротой. Собрав оставшихся в живых, он повел воинов в рукопашный бой. Основные силы стрелкового полка, входившего в состав дивизии, успешно продолжали наступление.

Этот и другие эпизоды — яркое свидетельство самоотверженности, мужества, высокого патриотизма воинов 162-й дивизии.

Предлагаем читателям отрывок из документальной повести «Курская дуга в огне» бывшего помощника начальника политотдела дивизии по комсомолу В. ДЕГТЯРЕВА.

Роты Полянского идут в наступление. Солдаты шагают быстро. Командиры едва поспевают за ними.

Прямой наводкой бьют «тигры» и «пантеры». Их снаряды летят с таким сатанинским свистом, что по телу пробегает нервный озноб, а там, где пролетает снаряд, покорно ложится трава, вслед за снарядом катится перекати-поле, словно от сильного ветра.

Цепи ускоряют шаг. Никто не отстает.

Мы вошли в полосу огня. Щелкают пули. Кто-то упал. К нему подбежал санитар, наклонился, но перевязывать не стал...

Комбат майор Полянский идет уверенной походкой за ротами своего второго батальона. Пограничники самого южного участка границы в Туркмении — города Кушки искренне любили своего командира.

Рядом с Полянским разорвалась мина, комбат упал навзничь и выронил пистолет. Над ним склонился санитар. Перевязывает. Значит, живой!

Все так просто. И поле, как поле, и не верится, что идет кровавый бой, что кто-то невидимый посылает пули и сеет смерть на этом кусочке курской земли.

Фашисты не пускают нас в рожь. Они в окопах. А рожь уже рядом. Она и наша и не наша. Не наша потому, что там фашисты, а наша потому, что посеяли ее наши, на своей земле, своими руками.

...Я забрался в окоп. В нем прохладнее. Тихо. Только слышно, как шепчут колосья.

Ударил шестиствольный миномет, окопчик обрушился до половины и придавил землей. Выбраться невозможно. Еще удар, и все повторилось сначала. Окоп обвалился совсем, и я оказался на поверхности. Не принимает земля! Надо идти дальше, на высоту.

Рядом в овраге рыкают танки. Их много. Наши или нет?

И вдруг над хлебами поднимаются стриженые головы наших ребят. Без пилоток. Пилотки за поясом, чтобы не потерять. Глаза горят, жесты решительные.

— Сюда, сюда! Дальше поедем на танках. Фашисты научились бегать. Пешком не догонишь, — говорит парторг батальона Миша Гора.

Миша всегда с улыбкой, даже здесь, в бою. Его черные кудри присыпаны песком, в руках автомат, за поясом с длинными деревянными рукоятками немецкие гранаты.

Глядя на парторга батальона, забываешь об опасности — только вперед! Идти рядом с ним легко и не страшно. Я поднимаюсь во весь рост и бегу к танкам. Быстро, на ходу вскакиваем на броню и переезжаем речушку, занимаем высоту, и село остается позади. Наше село! Первое за лето 1943 года.

На снимке: новый торговый центр на территории центральной усадьбы колхоза «Правда Востока» Ленинского района Андижанской области.
Фото Л. ГУСЕИНОВА.

ПЬЯНИЦА ЗА РУЛЕМ

ДВИЖЕНИЕ БЕЗ ОПАСНОСТИ

Пьяницы за рулем опасны. Как ведется борьба с этим злом! Об этом наш внештатный корреспондент беседует с начальником Управления ГАИ УВД Ташгорисполкома подполковником милиции Махамадом Акрамовичем Абутовым и начальником отделения УГАИ УВД майором милиции Тургуном Абдусаматовичем Иногамовым.

М. Абутов. Пьянство вообще зло. Но на автотранспорте злоупотребление спиртным ставит человека на грань преступления, независимо от количества и «качества» выпитого.

Даже маленький «жигуленок» способен натворить немало бед. А что говорить о многотонных «МАЗах»? Вся деятельность водителя в критических ситуациях рассчитана на доли секунды. Сколько случаев, когда дисциплинированный водитель на секунду замешкается, потеряет бдительность или применит неправильный прием управления — и вот он уже участник (а то и виновник) дорожного происшествия.

Что же говорить о водителе, мозг которого отуманен парами алкоголя? Зачастую, разбирая аварии, совершенные пьяным водителем, диву даешься его поступкам в самых, казалось бы, обычных условиях движения.

— В беседах с некоторыми водителями приходится слышать мнение, что, слегка выпив, он даже лучше видит дорогу, крепче держит руль и т. д. Так ли это?

М. Абутов. Это еще одно опасное действие алкоголя на водителя. Действительно, под воздействием выпитого ему начинает казаться, что его чувства обостряются, а руки крепче держат руль и т. д. Именно в этом кажущемся, иллюзорном «улучшении» качеств водителя и скрывается главное коварство. Пьяный за рулем теряет контроль за скоростью, дистанцией, неверно определяет расстояние и при этом считает, что все в норме.

Есть и еще одна сторона дела. Став участником дорожного происшествия или будучи задержанным за какое-нибудь нарушение, нетрезвый водитель нередко пытается скрыться с места происшествия, не предъявляет путевые документы, вступает в конфликты с работниками милиции и другими водителями, т. е. наслаивает нарушения на нарушения.

— Кто же эти люди, так злостно пренебрегающие нормами общественного поведения? Виднимо, непрофессионалы и новички?

Т. Иногамов. Среди управлявших в нетрезвом виде и любители, и профессионалы, людя всех возрастов, профессий.

Среди выявленных любителей спиртного 60 процентов — владельцы индивидуальных транспортных средств.

Что касается профессионального и социального состава водителей, допускающих самое опасное нарушение, то здесь картина весьма пестрая. Вот выборка из материалов комиссии Госавтоинспекции (люди задержаны в нетрезвом состоянии за рулем за два дня): Наджимов И. — водитель аварийно-восстановительной службы Таштранса, Гладышев Г. И.— водитель хозрасчетного ремуправления Министерства заготовок, Лысенко В. Г. — главный инженер «Гипроцелинстроя», Мирзамуратов И. — ассистент кафедры сельхозинститута, Аскарходжаев А. К. — рабочий ДОЗа, Усманов Д. А. — артист театра «Ёш гвардия».

— Вы характеризуете это нарушение как самое опасное. Подтверждает ли это статистика?

М. Абутов. В течение последних лет доля дорожно-транспортных происшествий, совершенных водителями в состоянии алкогольного опьянения, составляла 16—18 процентов от всех происшествий по вине водителей транспортных средств. На это число происшествий приходится более 20 процентов пострадавших людей. А материальный ущерб, нанесенный технике и имуществу, составляет огромную цифру.

Приведу факты. Водитель «Узэлектромонтажа» Вшивков В. Л. на автобусе выехал на Чимкентский тракт тяжко пьяным. Потеряв управление, он совершил наезд на стоящий у края дороги автомобиль «ГАЗ-24» и сильно его повредил. Сдав назад, совершил наезд на двух прохожих, не оказал помощи пострадавшим, скрылся с места происшествия, но был задержан. Водитель автопарка № 12 Хузин А. М. выехал на работу по маршруту № 45. После выезда напился, заехал на левую сторону дороги и столкнулся с автомобилем «Жигули», причинив ему немалый ущерб. Продавец магазина № 59 Эртабаев Н. П. в нетрезвом состоянии на личном автомобиле «ВАЗ-2102» в районе улиц Пушкина — Пишпекская не мог развернуть автомобиль, заехал на газон, затем на тротуар и там сбил пожилую женщину. Она скончалась.

Эти водители, ставшие преступниками, осуждены народным судом и понесли заслуженную кару.

— Разве водители не знают о том, какое суровое наказание ждет тех, кто свою профессию готов променять на бутылку водки? Или действующие законы недостаточно сурово карают за эти проступки?

Т. Иногамов. Знают, конечно. Все последние издания «Правил дорожного движения» снабжены в приложении текстом Указа Президиума Верховного Совета Узбекской ССР об усилении ответственности за нарушение правил, действующих на транспорте. Что же касается эффективности (или строгости) действующих законов, то предусмотренные ими меры достаточно суровы. Так, за первый случай управления транспортом в легком алкогольном опьянении водитель административной комиссией ГАИ может быть лишен прав управления сроком до двух лет. Если же водитель лишен прав и повторно допустил такое нарушение, то материалы о его проступке направляются в следственные органы для привлечения к уголовной ответственности. В этом случае меру его вины определяет народный суд.

Кроме того, нами введена и действует четкая система контроля за теми, кто во время задержания не предъявил удостоверение на право управления, скрыл его от работников милиции, надеясь переждать какой-то период и потом опять сесть за руль. Такие водители комиссией лишаются прав управления заочно. Срок лишения начинает действовать с момента фактического задержания.

Лишенный прав водитель, будь это профессионал или индивидуальный владелец, практически не может устроиться на работу по профессии или управлять транспортом в пределах Ташкента. В большинстве случаев надежда уклониться от ответственности тщетна — рано или поздно наказание настигает нарушителя.

— И все-таки кривая числа нетрезвых за рулем пока растет. В чем вы видите главную причину такого положения, и, конечно, где средства его кардинального изменения?

М. Абутов. Наши усилия— это часть борьбы, которая идет под лозунгом «Пьянству — бой», часть той сложной и ответственной деятельности, которая называется воспитательной работой.

На наш взгляд, главной причиной является недооценка этого нарушения норм социалистической морали в тех коллективах, в которых живут, трудятся и отдыхают водители. В основе этой недооценки лежат два фактора— отсутствие воспитанного должным образом уважения к существующим нормам и правилам и незнание, непонимание, неверие в те страшные необратимые последствия, к которым это может привести. Исправить положение можно только постоянно действующей, непрерывной, грамотной и доходчивой правовой пропагандой и самым непримиримым отношением к случаям злоупотребления алкоголем.

Т. Иногамов. Причина — в недооценке такой работы руководителями и общественными организациями тех автохозяйств, чьи водители были задержаны за рулем в состоянии опьянения. Ведь именно они должны создавать в коллективе атмосферу непримиримости к пьяницам. А как обстоит дело на практике? Как только в автохозяйство поступает сообщение о случившемся, оттуда как из рога изобилия сыплют характеристики одна другой краше. Нарушитель, оказывается, и передовик, и общественник, и прекрасный семьянин, и даже — первый помощник милиции в борьбе с правонарушениями. Когда просматриваешь протоколы общих собраний, поражаешься — сплошные хвалебные речи, хоть орден давай пьянице! А в конце — «просим наказать, но учесть...» Материалы с принципиальной оценкой проступка водителя поступают к нам в соотношении один к ста. Это можно сказать и в отношении непрофессионалов, когда их поведение обсуждается в институте, на заводе, в учреждении.

М. Абутов. В заключение хочу сказать о том, что мы не только выявляем пьяниц, не только караем их, хотя отстранение от управления, особенно на длительное время,—действенная мера. Наши работники ведут и большую профилактическую работу, выступают по телевидению, по радио, в печати, перед коллективами водителей и граждан. Но эффект невелик, так как действенную поддержку мы получаем только в крупных транспортных объединениях Министерства автотранспорта республики, Главташкентстроя и некоторых других.

Победить страшное зло — пьянство среди водителей — можно, но только тогда, когда поймут все — эта борьба не «милицейский вопрос», а общий вклад в дело утверждения коммунистической морали.

Интервью взял
Ю. БРОДИЦКИЙ.

Редактор
Н. Ф. ТИМОФЕЕВ.

СЛУЖБА СПРАВКИ

ОБЪЯВЛЯЮТ КОНКУРСЫ

НА ЗАМЕЩЕНИЕ ВАКАНТНЫХ ДОЛЖНОСТЕЙ:

ИНСТИТУТ ЭЛЕКТРОНИКИ им. У. А. АРИФОВА

ПО ЛАБОРАТОРИЯМ:

младших научных сотрудников: поверхностных и приповерхностных явлений, физики позитронов.

Срок конкурса — месяц со дня опубликования объявления.

Заявления подавать на имя директора института по адресу: 700000, г. Ташкент, ул. Обсерваторская, 85.

●

СРЕДНЕАЗИАТСКИЙ РЕГИОНАЛЬНЫЙ НАУЧНО-ИССЛЕДОВАТЕЛЬСКИЙ ИНСТИТУТ имени В. А. БУГАЕВА

(САНИИ)

Госкомгидромета

старшего научного сотрудника отдела сельскохозяйственной метеорологии.

Срок конкурса — до 12 ноября.

Документы посылать на имя директора по адресу: г. Ташкент, п/о 52, ул. Обсерваторская, 72. Телефоны: 33-61-13, 35-80-59.

ВЫИГРЫШНЫЕ ВКЛАДЫ В СБЕРЕГАТЕЛЬНЫЕ КАССЫ

ОФИЦИАЛЬНАЯ ТАБЛИЦА

80-го тиража выигрышей, состоявшегося 8 октября 1982 года в г. Ургенче.

Выигрыши выпали на следующие номера счетов по выигрышным вкладам во всех сберегательных кассах Узбекской ССР.

Номера счетов	Размер выигрыша в процентах к средней сумме вклада
А-012	50% пятьдесят
А-046	25% двадцать пять
А-110	25% двадцать пять
А-134	100% сто
А-173	25% двадцать пять
А-218	25% двадцать пять
А-253	25% двадцать пять
А-317	25% двадцать пять
А-353	25% двадцать пять
А-390	25% двадцать пять
А-425	25% двадцать пять
А-467	25% двадцать пять
А-505	25% двадцать пять
А-521	25% двадцать пять
А-587	25% двадцать пять
А-617	50% пятьдесят
А-657	25% двадцать пять
А-686	25% двадцать пять
А-758	25% двадцать пять
А-780	200% двести
А-815	25% двадцать пять
А-878	25% двадцать пять
А-912	100% сто
А-936	25% двадцать пять
А-960	25% двадцать пять

В сберегательных кассах, где число счетов более 1.000, выиграли во всех последующих тысячах те же номера счетов, что и в первой тысяче, т. е. счета за №№ А-1012, А-2012, А-3012, А-1046, А-2046, А-3046 и т. д.

Председатель тиражной комиссии
М. Ф. ИСЕЕВА.

Заместитель председателя тиражной комиссии
Б. К. БАДЫГИН.

Ответственный секретарь комиссии
Г. А. ХАРРАСОВ.

В МАГАЗИНАХ УЗБЕККНИГОТОРГА г. ТАШКЕНТА И В ГОРОДАХ РЕСПУБЛИКИ

ОТКРЫТА ПОДПИСКА

НА СЛЕДУЮЩИЕ ИЗДАНИЯ:

Энциклопедия хлопководства в 2-х томах на русском языке.

Издание содержит около 3.500 статей, излагающие современные достижения хлопководства, хорошо иллюстрировано черно-белыми и цветными фотографиями, рисунками, картами и схемами.

Энциклопедия рассчитана на широкий круг читателей.

При подписке вносится задаток — 6 рублей.

Ежегодный альманах о достижениях архитектуры Узбекистана.

Издание будет выходить на узбекском и русском языках. Альманах широко освещает архитектурную жизнь республики, информирует и анализирует наиболее значительные комплексы и отдельные здания.

При подписке вносится задаток — 2 рубля.

Русско-узбекский словарь в 2-х томах.

При подписке вносится задаток — 9 рублей.

Подписка принимается без ограничения.

ТЕАТРЫ

ГОСУДАРСТВЕННЫЙ УЗБЕКСКИЙ АКАДЕМИЧЕСКИЙ ТЕАТР ДРАМЫ им. ХАМЗЫ — **Женщины Нисновуори.**

ГОСУДАРСТВЕННЫЙ РУССКИЙ АКАДЕМИЧЕСКИЙ ТЕАТР ДРАМЫ им. М. ГОРЬКОГО — **Аэропорт.**

ТАШГОСЦИРК — в 19.30 **программа московских клоунов «Комедийный цирк».**

УЗБЕККОНЦЕРТ

ГАСТРОЛИ В СССР

ДВОРЕЦ ДРУЖБЫ НАРОДОВ СССР им. В. И. ЛЕНИНА

16 октября **в 14.00 и 19.30,** 17 октября **в 12 и 19.30,** 18, 19 октября **в 19.30,** 20 и 21 октября **в 14.00 и 19.30**

ТЕАТР ЖИВЫХ КУКОЛ **«ХИКОСЕН»**

(Япония)

показывает спектакль по сказке братьев Гримм **«Бременские музыканты».**

КОНЦЕРТНЫЙ ЗАЛ им. Я. М. СВЕРДЛОВА

21, 22 октября в 20.00, **23 октября** в 17 и 20.00

ПОЕТ

ПЕТРА ЯНУ

в сопровождении эстрадного ансамбля (ЧССР).

Билеты продаются с 14.00.

ЦЕНТРАЛЬНЫЙ СТАДИОН «ПАХТАКОР»

15 октября в 19.00

ФУТБОЛЬНЫЙ МАТЧ

на первенство Советского Союза.

Встречаются команды:

«ПАХТАКОР» (Ташкент) — **«ЧЕРНОМОРЕЦ»** (Одесса).

Коллектив Узбекского информационного агентства при Совете Министров Узбекской ССР (УзТАГ) с глубоким прискорбием извещает о смерти бывшего сотрудника агентства, члена КПСС с 1925 года, персонального пенсионера республиканского значения

БАГДАСАРЬЯНЦА Янова Абрамовича

и выражает искреннее соболезнование семье покойного.

Министерство социального обеспечения Узбекской ССР извещает о смерти персонального пенсионера республиканского значения, члена КПСС с 1927 года

МИРАБДУЛЛАЕВА Мирвахаба

и выражает соболезнование семье покойного.

ЗАВТРА НА ЭКРАНЕ

ЦТ I

9.00 «Время».
9.40 Концерт Государственного академического русского народного оркестра имени Н. Осипова.
10.20 «АБВГДейка».
10.50 42-й тираж «Спортлото».
11.00 «Для вас, родители».
11.30 «Творчество народов мира».
12.00 «Советы и жизнь».
12.30 «Музыкальные встречи на псковской земле».
13.30 «О времени и о себе». Телефильм.
14.30 «Играет духовой оркестр».
14.50 «Русский музей». Фильм 2-й.
15.25 «Сегодня в мире».
15.40 «Очевидное—невероятное». Киноприложение. «Два рассказа о памяти».
16.00 «Когда я стану великаном». Художественный фильм.
17.25 Премьера фильма-концерта «Музыка Николая Метнера».
18.30 «В мире животных».
19.30 Беседа политического обозревателя Б. П. Бекетова.
20.00 На экране — кинокомедия «Близнецы».
21.30 «Время».
22.05 «Мелодии и ритмы зарубежной эстрады».
22.45 Чемпионат СССР по хоккею. ЦСКА — «Спартак» 2-й и 3-й периоды.
23.55 Новости.

ЦТ II

9.00 Утренняя гимнастика.
9.15 «Если хочешь быть здоров».
9.25 «Дублер». Художественный фильм (НРБ).
10.45 Музыкальная программа «Утренняя почта».
11.15 Премьера телефильма «Я пошел гулять».
12.00 Международные соревнования по конному спорту «Пардубицкий стипль-чез».
13.00 ПРОГРАММА КИРГИЗСКОЙ СТУДИИ ТЕЛЕВИДЕНИЯ.
14.30 «Делай с нами, делай, как мы, делай лучше нас».
15.30 М. Шолохов. «Избранные страницы». Фильм-концерт.
16.20 «Музыкальный киоск».
16.50 «Наша биография». «Год 1970-й».
17.50 Премьера телефильма «Убежать из Аркадии».
18.15 Международное обозрение.
18.30 Концерт Государственного академического симфонического оркестра СССР.
20.30 «Спокойной ночи, малыши».
20.45 «Здоровье».
21.30 «Время».
22.05 «Меж высоких хлебов». Художественный фильм.

УзТВ I

9.55 Программа.
10.00 Новости.
10.10 «Дарю тебе песню». Фильм-концерт.
10.35 «Шахматная школа».
11.05 «Узбекфильм: пробы и поиски».
11.50 «Ущелье покинуты скал».
13.10 «Человек и природа» (рус.).
13.40 «Безопасность дорожного движения».
18.10 Программа.
18.15 «Мультипанорама». Кинопередача для детей.
19.00 «В кругу веселых».
19.30 «Ахборот» (рус.).
19.45 «Ноз-неъмат бунёдкори».
20.00 Международное обозрение.
20.30 «Ахборот».
20.50 «Даврамизга мархабо!». Телевизионный фестиваль коллективов художественной самодеятельности ККАССР и областей Узбекистана. На экране — Бухарская область.
21.30 Москва. «Время».
22.05 На экране — Бухарская область (продолжение). По окончании — программа.
18.25—ПРОГРАММА ТАДЖИКСКОГО ТЕЛЕВИДЕНИЯ.

ПРАВДА ВОСТОКА

АДРЕС РЕДАКЦИИ: 700000, Ташкент-П, ул. Ленина, 41. ТЕЛЕФОНЫ РЕДАКЦИИ: заместители редактора — 33-10-48, 33-72-77; ответственный секретарь — 33-24-68; секретариат — 33-34-75; отделы: писем трудящихся и массовой работы — 33-15-20; пропаганды марксистско-ленинской теории и коммунистического воспитания — 32-57-15; партийной жизни и местной печати — 33-41-47; советского строительства и быта — 33-14-75; промышленности, капитального строительства, транспорта, связи и торговли — 33-16-38; сельского хозяйства — 33-44-92; науки, школ и вузов — 32-57-13; литературы и искусства — 32-55-10; внутренней информации, военно-спортивный — 33-81-29; ночной редакции — 33-34-75; прием объявлений — 33-81-42. Собственные корреспонденты: в Ташкенте — 33-42-92; Нукусе — 2-64-52; Самарканде — 4-14-72; Гулистане — 2-28-94; Термезе — 31-45; Ургенче — 6-30-73; Бухаре — 3-13-55; Намангане — 6-60-90; Фергане — 5-16-19; Андижане—4-21-22; Джизаке—3-22-63. Диспетчер издательства — 33-90-50; дежурный телефонной станции — 33-32-60.

Р. 17010. Ордена Трудового Красного Знамени типография издательства ЦК Компартии Узбекистана, г. Ташкент. Индекс 64572. Изд. № А-536. 4