7
26 АПР 1989
Государственная палата УзССР

Пролетарии всех стран, соединяйтесь!

ПРАВДА ВОСТОКА

ГАЗЕТА ИЗДАЕТСЯ СО 2 АПРЕЛЯ 1917 ГОДА.

ОРГАН ЦК КОМПАРТИИ УЗБЕКИСТАНА, ВЕРХОВНОГО СОВЕТА И СОВЕТА МИНИСТРОВ УЗБЕКСКОЙ ССР

Выходит 300 раз в году ● № 97 (21963) ● Вторник, 25 апреля 1989 года ● Цена 3 коп.

Советские профсоюзы! Боритесь за высокую организацию труда, улучшение условий жизни людей! Утверждайте социальную справедливость, отстаивайте законные права трудящихся!

(Из Призывов ЦК КПСС).

Постановление Президиума Верховного Совета Узбекской ССР

О работе местных Советов народных депутатов, министерств, ведомств республики по удовлетворению культурных запросов национальностей, проживающих в Узбекской ССР

Президиум Верховного Совета Узбекской ССР отмечает, что в республике принимаются меры к удовлетворению культурных потребностей наций и народностей, проживающих на ее территории. Полнее удовлетворяются запросы населения в части получения образования на родном языке. На таджикском языке обучение детей ведется в 259 школах, на казахском — в 491, на туркменском — в 52, на киргизском — в 40 школах, на греческом — в 12, на корейском — в 7 классах. В Самаркандском и Нукусском университетах, педагогических вузах гг. Ташкента и Самарканда функционируют факультеты и отделения с таджикским, казахским, крымско-татарским языками обучения. В текущем учебном году свыше 1.800 человек направлены для обучения в вузы братских республик.

Расширилась тематика радио- и телепередач. Ежемесячно в эфир выходят совместная телевизионная программа телевидения республик Средней Азии и Казахстана, телемосты «Союз братских народов» по актуальным вопросам истории, экономики, экологии и культуры Узбекистана и Таджикистана. Еженедельно в Самаркандской, Бухарской, Ферганской, Сырдарьинской, Сурхандарьинской областях ведутся радиопередачи на таджикском и казахском языках. Вещание Таджикского радио прослушивается на всей территории Узбекистана. Периодически выходят в эфир обменные радиопрограммы объемом до двух часов.

При Союзе писателей Узбекистана созданы секции таджикской, крымско-татарской, бухарско-еврейской, уйгурской, корейской литератур. Налажен выпуск 9 районных газет на таджикском языке, 5 — на казахском языке. Увеличена периодичность таджикскоязычной газеты «Хакикати Узбекстон». В республиканских газетах стали чаще публиковаться объемные тематические полосы с газетами союзных республик.

В последнее время организован ряд профессиональных и самодеятельных художественных коллективов из числа крымских татар, турок, корейцев, казахов, немцев, таджиков, уйгур, представителей некоторых других национальностей. Ведется работа по созданию национально-культурных обществ советских корейцев и бухарских евреев, уйгурских театров-студий «Шарк» и «Ровесник». На сценах театров Узбекистана ставятся пьесы киргизских, казахских, таджикских драматургов. В Бухарском музыкально-драматическом театре им. Айни и Самаркандском драматическом театре им. Х. Алимджана осуществляются постановки спектаклей по произведениям таджикских драматургов. При участии хореографов из КНДР подготовлена интересная программа корейского ансамбля «Чен-Чун». Начали функционировать книжные магазины «Литература народов СССР» в Ташкенте, Самарканде, Нукусе. В марте т. г. в г. Ташкенте состоялся межреспубликанский конкурс «Искусство книги».

Созданию благоприятной атмосферы в межнациональных отношениях, условий для наиболее полного удовлетворения культурных запросов наций и народностей способствуют регулярные деловые контакты руководителей республик Средней Азии и Казахстана. Состоялись встречи первых секретарей ЦК Компартий республик, Председателей Советов Министров, министров культуры, связи, руководителей творческих союзов. В соответствии с достигнутыми договоренностями образован региональный координационный центр по проведению фестивалей искусств, гастролей театральных коллективов, книгоиздательской деятельности, развитию сотрудничества братских республик в подготовке специалистов, намечено проведение Дней литературы, издание и взаимный обмен общественно-политической, научно-популярной литературой.

Вместе с тем возможности более полного удовлетворения культурных запросов национальностей, проживающих в Узбекистане, используются недостаточно. Многочисленные письма в Президиум Верховного Совета Узбекской ССР и Комиссию Верховного Совета Узбекской ССР по вопросам межнациональных отношений и интернациональному воспитанию свидетельствуют о том, что министерствами, ведомствами, местными Советами народных депутатов зачастую проявляется неоправданная медлительность при рассмотрении вопросов, поднимаемых отдельными национальными группами.

Министерством народного образования Узбекской ССР недостаточно оперативно решаются вопросы обучения на национальных языках, прежде всего на татарском, корейском, уйгурском, турецком, об организации соответствующих факультативов, а также учебно-методического обеспечения учебного процесса. Из-за слабого контакта с министерствами соответствующих республик в школах с казахским, таджикским, туркменским, киргизским языками обучения не хватает в общей сложности 105 тыс. экземпляров учебников 26 наименований.

Министерством не приняты решения об организации приема вступительных экзаменов в вузах на казахском, таджикском, киргизском языках, расширении подготовки учителей начальных классов для казахских школ, об открытии кафедр уйгурской филологии и корейского языка.

Из-за недостаточного внимания Госкомиздата Узбекской ССР, исполкомов Ташкентского городского и областных Советов народных депутатов плохо организована торговля литературой на языках народов СССР. В специализированном книжном магазине г. Ташкента в продаже имеется не более 5—10 наименований такой литературы. Не удовлетворяются потребности населения в самоучителях, словарях, разговорниках, что существенно осложняет изучение языков.

Жители некоторых районов Бухарской, Самаркандской, Кашкадарьинской областей все еще лишены возможности смотреть программы Таджикского телевидения.

Министерство культуры Узбекской ССР не проявляет должной заботы об укреплении материальной базы творческих коллективов «Эфсане», «Гунель», «Чен-Чун» и других: многие из них не располагают помещениями, необходимым оборудованием и инвентарем, звукоусилительной аппаратурой, музыкальными инструментами. Допущено промедление с организацией межнационального культурно-координационного центра и созданием в составе Узбекконцерта татарского концертного коллектива.

Президиум Верховного Совета Узбекской ССР **постановляет:**

отметить, что местные Советы народных депутатов, министерства и ведомства республики медленно перестраивают работу с учетом многонационального характера населения Узбекистана. Ими недостаточно оперативно и продуманно принимаются меры по дальнейшему развитию межнациональных отношений, снятию острых вопросов в этой сфере, волнующих трудящихся.

Обязать Министерство народного образования Узбекской ССР:

— в предстоящем 1989/90 учебном году, с учетом пожеланий граждан, расширить обучение учащихся в общеобразовательных школах на языках народов СССР, проживающих в Узбекистане, в том числе на таджикском, казахском, туркменском, киргизском языках, а также обеспечить изучение как родного татарского, корейского, уйгурского, турецкого и языков других национальностей;

— по кооперации с министерствами народного образования среднеазиатских республик и Казахстана решать вопросы подготовки учителей для таджикских, туркменских, казахских, киргизских и других национальных школ. Осуществить специализации по уйгурской филологии и корейскому языку;

— организовать, начиная с 1989/90 учебного года, прием вступительных экзаменов в вузах республики по языку и литературе на казахском, таджикском, киргизском языках;

— принять необходимые меры по существенному улучшению преподавания истории Узбекской ССР и Средней Азии в школах, профессионально - технических, средних специальных и высших учебных заведениях Узбекской ССР;

— на основе имеющихся договоренностей с братскими союзными и автономными республиками принять практические меры по обеспечению школ и других учебных заведений учебниками и учебно-наглядными пособиями на казахском, таджикском, туркменском, киргизском, татарском языках.

Госкомиздату Узбекской ССР принять решения по вопросам издания и завоза из-за пределов республики учебной и художественной литературы в количествах, обеспечивающих удовлетворение потребностей наций и народностей, проживающих в Узбекистане, уделив особое внимание расширению выпуска словарей, самоучителей, разговорников. Совместно с Госкомиздатом Казахской ССР решить вопрос об удовлетворении спроса на литературу на корейском и уйгурском языках. На основе глубокого изучения спроса и развития связей с соответствующими организациями братских союзных республик улучшить работу книжных магазинов и отделов, торгующих литературой народов СССР, повышая их роль как центров пропаганды национальной культуры.

Гостелерадио Узбекской ССР совместно с Минсвязи Узбекской ССР настойчиво вести работу по дальнейшему расширению объема теле- и радиовещания на казахском, таджикском, киргизском, татарском, уйгурском, турецком, крымскотатарском языках.

Министерству культуры Узбекской ССР до конца текущего года организовать в составе Узбекконцерта татарскую концертную бригаду. Осуществить практические меры по улучшению материально-технического обеспечения других национальных творческих коллективов.

Рассмотреть вопрос и внести в Совет Министров Узбекской ССР предложение об открытии в г. Ташкенте театра дружбы народов.

Совету Министров Узбекской ССР рассмотреть вопрос о создании в г. Ташкенте Республиканского межнационального культурного центра и организации при нем фольклорных и иных самодеятельных коллективов, кружков по изучению языков, а также библиотеки и фонотеки с фондами на языках народов СССР.

Исполкомам местных Советов народных депутатов проявлять больше заботы о создании необходимых условий для изучения национальных языков.

В установленном порядке рассматривать и утверждать уставы национально-культурных обществ, представляющих интересы различных национальных групп, поскольку эти уставы не противоречат положениям Конституции СССР, Конституции Узбекской ССР, действующему законодательству.

Обязать областные и Ташкентский городской Советы народных депутатов, их комиссии по вопросам межнациональных отношений и интернациональному воспитанию, руководствуясь резолюцией XIX Всесоюзной конференции КПСС по вопросам межнациональных отношений, активизировать работу по удовлетворению насущных национально-культурных запросов. В духе дружбы и братства народов проявлять заботу о создании необходимых условий для расцвета национальных культур, равноправного, исключающего какую-либо дискриминацию развития языков. Расширять обучение узбекскому, русскому и другим языкам в трудовых коллективах и среди учащейся молодежи.

Расширять экономические, культурные связи, обмен опытом организаторской работы с Советами народных депутатов братских республик.

Наращивать усилия

В первом квартале 1989 года все отрасли материального производства завершили переход на полный хозяйственный расчет и самофинансирование, говорится в сообщении Госкомстата СССР о социально-экономическом развитии СССР в первом квартале 1989 года. В новых условиях хозяйствования работают многие организации непроизводственной сферы. Последовательно реализуется курс на социальную переориентацию экономики. Расширяются масштабы реконструкции и технического перевооружения производственного аппарата.

Вместе с тем в развитии общественного производства не достигнуты необходимый динамизм и эффективность. Сохраняется диспропорция между денежными доходами населения и их товарной обеспеченностью. Не удалось приостановить существенное опережение роста средней заработной платы по сравнению с ростом производительности труда в основных производственных отраслях народного хозяйства. По сравнению с соответствующим периодом прошлого года сократился ввод в действие основных фондов, в том числе и объектов социальной сферы.

Итоги социально-экономического развития страны в первом квартале показывают, что в отраслях народного хозяйства предстоит серьезно наращивать усилия для обеспечения успешного выполнения плана 1989 года.

Валовой национальный продукт возрос за истекший квартал по сравнению с соответствующим периодом прошлого года на 5 процентов, произведенный национальный доход — на 4 процента, производительность общественного труда — на 4,5 процента.

Увеличилась прибыль. Налога с оборота и платежей из прибыли поступило в бюджет на 3,8 миллиарда рублей больше, чем за соответствующий период прошлого года. Выполнен квартальный план розничного товарооборота и платных услуг, объем которых увеличился в фактических ценах на 8,8 миллиарда рублей.

Меры, принятые по совершенствованию организационных структур управления, позволили впервые за многие годы сократить численность работников аппарата органов управления. Вместе с тем численность управленческого персонала предприятий, объединений и организаций увеличилась за этот период на 0,7 миллиона человек.

Численность населения страны по предварительным данным переписи на 12 января 1989 года составила 286,7 миллиона человек. В народном хозяйстве во всех сферах деятельности в первом квартале было занято 128 миллионов человек, в том числе рабочих и служащих — 116 миллионов человек, колхозников — 10,5 миллиона человек. В кооперативах, действующих в сфере производства и услуг, индивидуально-трудовой деятельностью занято 2,7 миллиона человек.

Укрепляются демократические начала в управлении производством. Около 10 процентов всех руководителей избрано на должности трудовыми коллективами. На предприятиях и в их структурных единицах действует около 400 тысяч советов трудовых коллективов.

Среднемесячная денежная заработная плата рабочих и служащих, занятых в народном хозяйстве, составила 234 рубля, в соответствующем периоде прошлого года — 214 рублей, оплата труда колхозников в общественном хозяйстве колхозов — соответственно 158 и 151 рубль. Население получило из общественных фондов потребления выплат и льгот на сумму более 42 миллиардов рублей, что на 2,3 миллиарда рублей больше, чем в первом квартале прошлого года.

Повышены нормы расходов на питание и медикаменты в домах-интернатах для престарелых и инвалидов. Отменены ограничения при начислении надбавки к пенсии за непрерывный стаж работы ветеранам труда.

Вклады населения в учреждениях Сберегательного банка СССР за первый квартал возросли на 10,8 миллиарда рублей против 8,2 миллиарда рублей в первом квартале прошлого года и достигли 307,5 миллиарда рублей. Кроме того, продано сертификатов на сумму 1,3 миллиарда рублей.

Производство товаров народного потребления (без стоимости алкогольных напитков) составило 90 миллиардов рублей и увеличилось по сравнению с соответствующим периодом прошлого года на 5 миллиардов рублей. Выпуск продуктов питания возрос на 0,9 миллиарда рублей. Выработка мяса сокращена в большинстве союзных республик.

Снижение объемов производства ряда важнейших продуктов питания при значительном увеличении денежных ресурсов у населения создало напряженность на продовольственном рынке. К тому же срываются планы поставки в торговлю рыбы и рыбопродуктов, растительных жиров, кондитерских изделий, плодоовощных консервов и другой продукции. Не решаются вопросы улучшения снабжения населения в зимне-весенний период парниково-тепличными овощами, закупки которых в текущем году сократились. Не ослабевает напряжение в снабжении населения мясом и животным маслом, особенно в малых и средних городах. Во многих районах сохраняется рационированная продажа этих продуктов.

Существенные сдвиги в улучшении местного снабжения населения продовольствием произошли в ряде областей Центрально-Черноземного района, Северного Кавказа, Поволжья, Сибири, Украинской, Белорусской и Казахской ССР. Вместе с тем серьезные трудности в продовольственном обеспечении продолжают иметь место в Челябинской, Горьковской, Куйбышевской, Пермской, Кемеровской, Днепропетровской областях.

Цены колхозного рынка на сельскохозяйственные продукты возросли на 5 процентов, в том числе на картофель — на 23, фрукты — на 4, овощи — на 4, мясо — на 5 процентов.

В первом квартале в торговлю для продажи населению было направлено непродовольственных товаров на 7 процентов больше, чем за тот же период прошлого года. Однако это меньше запланированных объемов на 1,6 миллиарда рублей. По-прежнему ограничен ассортимент швейных и трикотажных изделий; недостает в продаже пальто, курток, плащей, костюмов, платьев, женских и детских колготок, обуви для всех возрастных групп, практически во всех регионах в условиях дефицита проходила торговля электробытовой техникой и телерадиоаппаратурой, мебелью, а также цветной фотобумагой, многими видами парфюмерии и косметики, лезвиями для бритья, механическими будильниками, гальваническими элементами, компакт-кассетами. Не во всех районах еще нормализована торговля синтетическими моющими средствами, мылом, зубной пастой.

За счет государственных капитальных вложений сдано в эксплуатацию 203 тысячи новых квартир общей площадью 12,3 миллиона квадратных метров. По сравнению с соответствующим периодом прошлого года ввод жилья уменьшился на 0,5 миллиона квадратных метров; сократился также ввод в действие школ, профтехучилищ, дошкольных учреждений, больниц, поликлиник, клубов и домов культуры.

В первом квартале в стране зарегистрировано 509 тысяч преступлений, что на 121 тысячу (на 31 процент) больше, чем за тот же период прошлого года. В числе зарегистрированных преступлений каждое шестое — тяжкое. Почти на четверть возросла преступность среди несовершеннолетних, особенно в Армянской, Белорусской, Литовской, Грузинской, Казахской, Молдавской и Узбекской ССР.

В связи с загрязнением атмосферного воздуха неудовлетворительная экологическая обстановка сложилась в 48 городах страны.

В промышленности договорные обязательства по поставкам продукции в соответствии с государственным заказом и по прямым связям выполнены на 99,4 процента. Нарушили договорную дисциплину 9 процентов предприятий и объединений, которыми не поставлено потребителям продукции на сумму 1,1 миллиарда рублей.

Производство промышленной продукции по сравнению с первым кварталом 1988 года возросло на 3,2 процента, в том числе производство средств производства (группа «А») — на 2,3 процента, производство предметов потребления (группа «Б») — на 5,6 процента. Производительность труда повысилась на 4,5 процента. Весь прирост промышленной продукции обеспечен за счет повышения производительности труда при абсолютном сокращении численности работников.

На 2,5 тысячи предприятий и объединений, работающих в условиях государственной приемки продукции, в первом квартале 1989 года с первого предъявления не принято 8 процентов продукции на сумму 4 миллиарда рублей; окончательно ее забраковано на 24 миллиона рублей.

В промышленности освоено и начато производство около 1000 новых наименований продукции. Вместе с тем государственный заказ на 1989 год по поставке принципиально новых видов техники и материалов в первом квартале реализован лишь на 7 процентов.

Объем оптовой торговли продукцией производственно-технического назначения составил 20 миллиардов рублей, что вдвое больше, чем в первом квартале 1988 года.

В первом квартале по сравнению с аналогичным периодом прошлого года, в основном из-за недостатка кормов, получен незначительный рост производства продуктов животноводства, в отдельных союзных республиках допущено его снижение. За три месяца в сельскохозяйственных предприятиях произведено 5,7 миллиона тонн мяса (в живом весе), 17,6 миллиона тонн молока и 15,8 миллиарда штук яиц. В результате снижения продуктивности коров в Украинской, Белорусской, Латвийской и Эстонской ССР сократилось производство молока. В ряде союзных республик сократилось производство яиц.

Закупки продуктов животноводства во всех категориях хозяйств составили: скот и птица (в живом весе) — 5,9 миллиона тонн; молоко — 15,34 миллиона тонн; яйца — 15,1 миллиарда штук. Закупки овощей сократились во всех союзных республиках, кроме Киргизской ССР.

В текущем году сельскохозяйственные предприятия раньше обычного приступили к обработке почвы, севу яровых культур и проведению других полевых работ. Хозяйства 14 союзных республик ведут сев яровых культур. К 3 апреля их посеяно на площади 10,8 миллиона гектаров (в прошлом году — 3,8 миллиона гектаров).

На развитие агропромышленного комплекса, включая отрасли, обеспечивающие сельское хозяйство средствами производства, за счет всех источников финансирования освоено свыше 10 миллиардов рублей капитальных вложений. Введены в действие мощности по производству цельномолочной продукции, мяса, кондитерских изделий.

Государственными предприятиями и организациями введены в действие основные фонды на 16,9 миллиарда рублей, что на 0,4 миллиарда рублей меньше, чем за соответствующий период прошлого года. Приняты в эксплуатацию только объекты с мощностями номенклатуры государственного заказа, ввод которых не был обеспечен в 1988 году. Из 407 пусковых производственных объектов государственного заказа на 1989 год 90 процентов предусмотрено к сдаче в эксплуатацию в четвертом квартале.

Централизованных капитальных вложений освоено на сумму 19,9 миллиарда рублей, или 19,5 процента годового лимита. Предприятиями и организациями использовано на капитальное строительство 15,7 миллиарда рублей собственных средств, или на 45 процентов больше, чем за соответствующий период прошлого года. Их доля в объеме капитальных вложений государственных предприятий и организаций составила 44 процента против 32 процентов в первом квартале 1988 года.

На техническое перевооружение и реконструкцию действующих предприятий использовано 1,8 миллиарда рублей централизованных капитальных вложений и 5,7 миллиарда рублей собственных средств предприятий и организаций. Общий объем капитальных вложений, направленных на эти цели, возрос по сравнению с соответствующим периодом 1988 года на 11 процентов.

Объем подрядных работ, выполненный строительно-монтажными организациями, возрос на 2 процента, производительность труда — на 5 процентов, прибыль (январь — февраль) — на 11 процентов. План подрядных работ в целом по строительным организациям выполнен на 104 процента, на пусковых объектах — на 100,6 процента. Вместе с тем не обеспечено выполнение установленных заданий на пусковых объектах большинством министерств строительного комплекса.

Задания по отправлению грузов железнодорожным и автомобильным транспортом выполнены на 103 процента, морским транспортом в каботажном плавании в районы Крайнего Севера и приравненные к ним, а также по перевозкам в заграничном плавании — на 106 процентов.

Пассажирооборот всех видов транспорта общего пользования увеличился на 2,5 процента и составил 242 миллиарда пассажиро-километров. Продолжают иметь место недостатки в обслуживании пассажиров городским транспортом. Нарушалось расписание движения пассажирских поездов и самолетов.

Внешнеторговый оборот в первом квартале составил 31,4 миллиарда рублей, в том числе экспорт 15,4, импорт — 16,0 миллиарда рублей. Экспортные поставки сократились по сравнению с первым кварталом прошлого года на 2,6 процента за счет уменьшения поставок в социалистические страны. Импорт возрос на 1,5 процента за счет увеличения закупок товаров в капиталистических странах.

Министерства и ведомства, осуществляющие экспортно-импортные операции, годовой план экспорта в первом квартале выполнили на 22 процента, в торговле со странами на свободно конвертируемую валюту — на 20 процентов; годовой план импорта выполнен соответственно на 27 процентов и 34 процента.

На 1 апреля 1989 года на территории СССР зарегистрировано 365 совместных предприятий с участием советских и иностранных организаций и фирм.

(ТАСС).

ЛЕНИНСКИЙ СУББОТНИК: ПРЕДВАРИТЕЛЬНЫЕ ИТОГИ

Сообщает рабочая группа Совета Министров республики

В штабе отметили: субботник нынче прошел без помпезности и шумихи, столь привычных в прошлые годы. А результаты его почти всюду оказались заметно выше прошлогодних.

Полные данные будут через день-два. Анализ предварительных сведений с мест говорит: на рабочих местах провели субботник 3 миллиона 760 тысяч человек. Еще 5 миллионов 496 тысяч занимались благоустройством городов, кишлаков и поселков.

Изготовлено более чем на 47,5 миллиона рублей продукции. Выполнено на 12,4 миллиона рублей подрядных строительных работ. За это начислено 4,96 миллиона рублей заработной платы.

Ударно потрудились земледельцы на хлопковых полях, на севе трав, овощей, картофеля, других культур.

От души постарались тысячи ветеранов труда, студентов, представителей интеллигенции — они работали в основном на строительстве жилых домов и культурно-бытовых объектов.

В сообщении рабочей группы — много фактов, говорящих о весомом материальном вкладе в производство товаров (один только Минлегпром Узбекской ССР их выпустил почти на 10 миллионов), строительство жилья (в Ташкенте предъявлено госприемке 30 тысяч квадратных метров, заложен первый дом МЖК), перевозки грузов (безвозмездно провели 728 поездов), обслуживание населения (оказано услуг почти на полтора миллиона, продано товаров на 43,5 миллиона рублей)...

Всего участники праздника труда перечислят на 709-й счет более 7,8 миллиона рублей, причем все эти средства будут направлены на развитие здравоохранения в Узбекистане. По желанию многих трудовых коллективов часть заработка пойдет на помощь Андижанской области, пострадавшей от стихийного бедствия — наводнения. На эти цели направляется около 113 тысяч рублей добровольных взносов.

(УзТАГ).

ЗОЛОТОЕ ПРАВИЛО ХЛОПКОВИКОВ

Всем производственным коллективам Гулистанского хлопкоочистительного завода рекомендовано использовать опыт работы бригады Бури Камалова. На ее трудовом календаре — уже 1 мая, за смену она выпускает по 35—37 тонн отличного волокна, хотя норма — 32 тонны.

В чем же суть опыта этого коллектива? А все довольно просто, и распространять-то, собственно, нечего. Бригада попросту неукоснительно соблюдает технологию, постоянно контролирует состояние оборудования и своевременно проводит его наладку, то есть делает все по правилам.

(УзТАГ).

Сырдарьинская область.

О РАБОЧЕМ ВИЗИТЕ В СССР ПЕРВОГО СЕКРЕТАРЯ ЦК ПОРП, ПРЕДСЕДАТЕЛЯ ГОСУДАРСТВЕННОГО СОВЕТА ПНР В. ЯРУЗЕЛЬСКОГО

По приглашению ЦК Коммунистической партии Советского Союза Первый секретарь ЦК Польской объединенной рабочей партии, Председатель Государственного совета ПНР В. Ярузельский посетит с рабочим визитом СССР в конце апреля 1989 года.

УКАЗ ПРЕЗИДИУМА ВЕРХОВНОГО СОВЕТА УЗБЕКСКОЙ ССР

О присвоении почетного звания «Народный художник Узбекской ССР» тов. Умарбекову Д. Ю.

За заслуги в развитии изобразительного искусства Узбекистана присвоить почетное звание «Народный художник Узбекской ССР» заслуженному деятелю искусств республики тов. **Умарбекову** Джавляту Юсуповичу — художнику-живописцу.

Председатель Президиума Верховного Совета Узбекской ССР М. ИБРАГИМОВ.

Секретарь Президиума Верховного Совета Узбекской ССР Л. БЕККУЛЬБЕКОВА.

гор. Ташкент, 20 апреля 1989 г.

УКАЗ ПРЕЗИДИУМА ВЕРХОВНОГО СОВЕТА УЗБЕКСКОЙ ССР

О присвоении почетного звания «Народный артист Узбекской ССР» тов. Нишанову Х. К.

За заслуги в развитии музыкального самодеятельного искусства Узбекистана и активную общественную деятельность присвоить почетное звание «Народный артист Узбекской ССР» заслуженному артисту республики тов. **Нишанову** Хакиму Кабировичу — руководителю ансамбля «Дустлик тароналари» колхоза «Кызыл Узбекистан» Ташкентской области.

Председатель Президиума Верховного Совета Узбекской ССР М. ИБРАГИМОВ.

Секретарь Президиума Верховного Совета Узбекской ССР Л. БЕККУЛЬБЕКОВА.

гор. Ташкент, 20 апреля 1989 г.

Грани идеологической работы

Уроки Каршиева

Можно было бы учебный год завершить запланированной для итогового занятия темой о межнациональных отношениях, но пропагандист колхоза имени Куйбышева Пайарыкского района Эгамкул Каршиев счел нужным включить дополнительную тему — о внутрихозяйственном арендном подряде. По его просьбе перед слушателями выступил председатель колхоза Фархад Юсупов.

— Прошедшую зиму колхоз наш чем-то напоминал университет, — рассказал мне потом Каршиев. — Занятия в сети политпросвещения сочетались с экономической учебой, поскольку хозяйство полностью перешло на аренду. За парты сели все — от колхозника до руководителя. Итоговые занятия в системе экономической и политической учебы по времени совпали. Потому я и попросил председателя выступить перед слушателями моей группы.

Занятие проходило дольше обычного, но скучающих не было. К этому у Эгамкула Каршиева особое отношение. Он помнит политзанятия двенадцати-тринадцатилетней давности: тогда он, секретарь комитета комсомола колхоза, посещал один из кружков в сети партпросвещения. В те годы пропагандистами были преимущественно учителя школ. Занятия мало кто посещал, они часто срывались.

— Пропагандисты строили свои уроки в лекционном плане, — вспоминает Каршиев, — без увязки с местными фактами. Теория не подкреплялась практическими данными. Такие занятия ничего слушателям не давали, поэтому их не посещали.

Когда сам стал вести занятия, тогда и вспомнил те скучные лекции и формальное отношение к политучебе. Более того, они послужили для него поучительным уроком.

Пропагандистом Каршиев всего третий год. Несмотря на молодость и отсутствие опыта, заставил обратить на себя внимание. Эгамкул испробовал многие методические разработки: читал лекции, проводил беседы и семинарские занятия, пытливо искал наиболее приемлемую форму, причем в своих поисках опирался на мнение слушателей. Попробовал не один, не два варианта, остановился на форме: доклад-содоклад.

Чем привлекла его внимание эта форма проведения занятий?

— Эффективностью, — говорит Каршиев. — Темы розданы давно, их основательно готовят два человека — докладчик и содокладчик. Готовятся к занятиям и остальные слушатели. Потому что знают: после официальной части урока мы приступаем к дополнениям и вопросам. Сидеть, отмалчиваться неудобно.

В феврале этого года в группе Каршиева проводилось открытое занятие по изучению материалов XIX Всесоюзной партконференции. Собрались пропагандисты всего района. Специально к занятию Каршиев не готовился — хотелось услышать объективную оценку. А поволновался крепко. Что ни говорите, а открытые уроки сродни экзаменам. Он и его слушатели выдержали их успешно.

Чем привлекают уроки Каршиева? Он широко использует местные материалы, закрепляет тему путем опроса слушателей, призывая к разговору как можно больше людей. Делает умелые обобщения, подкрепляя их фактами из жизни хозяйства.

Эффективность занятий для Каршиева — на первом плане. Но желаемых результатов, как считает, еще не добился. Что мешает?

— Прежде всего отсутствие технических средств, — говорит Эгамкул. — Мы располагаем лишь магнитофоном. Между тем нас постоянно призывают широко применять слайды, диафильмы, видеотеки. Но где их взять?

В самом деле, загодя делаются тематические разработки, по ним известно, какие пособия нужны, но их то ли не заказывают, то ли изготавливают в малом количестве.

— Не хватает и учебных пособий на узбекском языке, — продолжает Каршиев. — Ими обеспечивают только пропагандистов. Очень мало переводных материалов с русского.

За последнее время накопилось много проблем в системе политического образования. Время требует переосмысления учебного процесса, а оснащенность школ всеми необходимыми средствами и подготовка пропагандистов в духе требований перестройки пока заметно отстают. Все это не может не волновать Каршиева и его коллег. И если где-то политзанятия привлекают внимание своими формами и содержанием, вызывают интерес у слушателей, как уроки Каршиева, то это прежде всего связано с добросовестностью пропагандистов, их умением увлечь аудиторию.

В. КАРИМОВ.
Соб. корр. «Правды Востока».
Пайарыкский район.

УЗБЕКИСТАН НА ЛЕНИНСКОМ СУББОТНИКЕ

Оперативные сообщения, переданные 22 апреля

ОДЕЖДА ДЛЯ НАШИХ ДЕТЕЙ

Фабрика «Гунча» в день субботника начала шить нарядные детские костюмчики с цветными аппликациями. Их передал в производство экспериментальный цех. Его модельеры и швеи создали с начала года немало оригинальных образцов детской одежды из шерсти и хлопчатки.

— Мы не стремились поспеть именно к субботнику, но приятно, что так совпало, — сказала начальник цеха Р. Иртуганова. — Всего надеемся за год внедрить около 20 новинок.

Используя технологию, разработанную этим коллективом, «Гунча» сберегла с начала года 10 тысяч квадратных метров тканей. Из нее и шили в этот день.

АРЕНДАТОРЫ ПОКАЗАЛИ ПРИМЕР

Никого не огорчило, что участников субботника—всего 85 вместо прошлогодних 150. Джизакский комбинат стеновых конструкций недавно взят коллективом в аренду. И вот оказалось: тот же самый объем работы можно выполнять чуть ли не вдвое меньшим составом. В течение смены изготовлен комплект деталей для сборки двухквартирного дома в одном из целинных хозяйств.

Туда, на степные стройки, отправилась утром из Джизака целая колонна машин 5-й автотранспортной конторы. Они повезли строителям панели, инертные материалы — все, что надо для прокладки дорог и возведения жилья. Доставлено 4 тысячи тонн грузов.

52 ТОННЫ «ДЕФИЦИТА»

К тому моменту, когда шли на субботник семь сотен рабочих Ургенчского маслоэкстракционного завода, бригада Мумина Саидова, заступившая еще ночью, уже справилась с намеченным делом. На склад готовой продукции было сдано 60 тонн рафинированного хлопкового масла — на десять тонн больше нормы.

А всего на предприятии произведено в этот день 135 тонн масла и 52 тонны хозяйственного мыла. Все люди трудились безвозмездно. Заработанные деньги поступят в фонд развития здравоохранения.

И ТРАДИЦИЮ НЕ ЗАБЫЛИ

Традиционный оркестр встречает рабочих Наманганского шелкового объединения авровых тканей. Хорошее настроение вдвойне необходимо таким труженикам, как Саодат Алимова — бригадир мотального отдела красильного производства. Ведь она еще накануне обещала, что сегодня выполнит двойную норму. А вслед за ней вся смена старается. Рубеж этого коллектива — выработать 500 килограммов натурального шелка. Из него здесь же, на комбинате, соткут многие сотни метров хан-атласа.

Более 7 тысяч человек участвовали в субботнике на этом предприятии. За один день они дали народу товаров на 270 тысяч рублей.

МНЕНИЕ КОММУНИСТА ВОСТРОВА

Фрезеровщик андижанского завода «Коммунар» Николай Павлович Востров, полный кавалер ордена Трудовой Славы, делегат XXVII съезда КПСС, вот что сказал о работе на субботнике:

— Пришли бесплатно потрудиться 923 человека, из них на рабочие места — 790. Мы еще заранее решили за ударную смену выпустить продукции почти на 74 тысячи рублей. И все это — на сэкономленной с начала года электроэнергии. Кстати, сегодня мы впервые начали серийный выпуск очень ходового товара — усовершенствованных домашних спортивных тренажеров. В понедельник перечислим в банк полторы тысячи заработанных рублей.

КВАРТИРЫ ДЛЯ ЖИТЕЛЕЙ БУХАРЫ

На пусковом объекте — очередном многоквартирном жилом доме — потрудились в день коммунистического субботника все семь комплексных бригад второго потока Бухарского домостроительного комбината. В течение ударной смены выполнено строительно-монтажных работ на 48 тысяч рублей.

Из 850 человек производственного персонала к своим рабочим местам встали 700. Остальные занялись благоустройством территории предприятия. Они собирали металлолом, вывезли накопившийся за зиму мусор, очистили оросительную сеть, посадили немало цветов и деревьев.

МЕНЬШЕ КУМАЧА — БОЛЬШЕ ДЕЛА

На Ферганской шелкомотальной фабрике субботник прошел без прежней парадной трескотни. Девиз — меньше кумача, больше дела! Отлично поработали шелкомотальщицы О. Усманова, Т. Василькова, М. Абдурахманова, А. Арзиева и другие, всего две с половиной тысячи человек. Из них 500 работали на потоках, выпустив товарной продукции на 28 тысяч рублей. Трудились и в фабричном подсобном хозяйстве, пионерлагере. 2,5 тысячи рублей перечислены в фонд пятилетки.

— Все рады решению ВЦСПС — оставить заработанные средства на местах для развития здравоохранения. Потому трудились с особым старанием, — подвела итог дня председатель профкома М. Миркамилова.

НА НОВОМ ЗАВОДЕ

Около 20 «Колхид» прибыли в субботу за продукцией каршинского завода «Термопласт», где праздник труда проходил впервые. Машины повезли гофрированные полиэтиленовые дренажные трубы, которые нужны ирригаторам Каршинской степи, Туркмении, Казахстана.

— Успешно осваиваем сложное оборудование западногерманских фирм. На ударной вахте выпустили 5.000 погонных метров труб, которых хватит на дренаж 50-гектарного поля, — сообщил директор молодого предприятия А. Каримов.

Кроме того, свободные от вахты в цехах рабочие и инженеры «Термопласта» выполнили большой объем работ по благоустройству территории предприятия.

...А НА ОБЕД — БОРЩ И ПЛОВ

— Нынче работаем без шума и треска, — сказал, комментируя ход субботника, наладчик 3-го цеха самаркандского завода «Красный двигатель» имени Ленина З. Н. Шарипов. — Сегодня выпустим около 10 тысяч поршней и гильз для тракторов и автомобилей — всего продукции на 120 тысяч рублей. Ведем подготовку к производству новой продукции — поршней для «КамАЗа». Это очень выгодный для предприятия заказ.

На обед — зеленый борщ и плов. По решению совета трудового коллектива — бесплатный. Впрочем, почему бесплатный? Ведь из своего же, из заработанного, и оплатили все вместе.

ВОТ ВАМ И «АППАРАТЧИКИ»

Строящийся микрорайон Термеза стал 22 апреля местом работы так называемых «аппаратчиков» — сотрудников обкома и горкома партии. Они укладывали бетон в фундаменты двух будущих домов.

— Мы уже четвертый раз выходим сюда на субботник, — сказал секретарь обкома Т. Менглиев. — Тут в пяти фундаментах наш бетон — четырех домов и школы. Эти объекты уже сданы в эксплуатацию.

Пригодились «аппаратчикам» прежние профессии. Например, сотрудник социально-экономического отдела обкома Юнус Хайдаров — инженер-строитель, бывший боец ССО, каменщик, бетонщик, плотник. Такую же школу прошел инструктор горкома Эркин Ташпулатов... На другие стройплощадки вышли работники облисполкома, облсовпрофа, обкома комсомола. Помогали строить хлебокомбинат, спорткомплекс, другие объекты. На своих местах трудились железнодорожники, хлопковики, шоферы. В благоустройстве приняли участие студенты, школьники, воины Термезского гарнизона.

ЗНАЮТ ДЕЛО НА «МАЛИКЕ»

Первым выполнил намеченное на субботник цех нетканых материалов, сообщили из редакции многотиражки ташкентского трикотажного объединения «Малика». 25 человек выпустили ватина на 5.850 рублей, заработали 320 рублей.

А всего на «Малике» трудились более 5,5 тысячи человек, включая ветеранов и ребят из подшефной школы. Выпущено продукции в розничных ценах более чем на полмиллиона рублей: свитера, кофты, платья, детское белье. Пример всем показали М. Туляганходжаева и А. Просина из 1-го швейно-закройного цеха, М. Гулямова, О. Ташмухамедова из цеха особо модных изделий. Вся продукция снабжена бирками «Сделано на субботнике». В общий заработок ташкентцев «Малика» перечислит 16,5 тысячи рублей.

Хорошо поработали и на благоустройстве. Почистили берега Анхора возле фабрики, разбили спортплощадки, создали зону для купания.

КОНТРОЛЬ ГОВОРИТ: МОЛОДЦЫ!

Инструментальный обмер стеновых панелей, выпущенных в день субботника, на Нукусском домостроительном комбинате «Узградостроя», подтвердил высокое качество продукции. В этот день было выработано 98 кубометров сборного железобетона, произведено на 22 тысячи рублей строительно-монтажных работ. Бесперебойно подавались детали на монтаж пяти домов, еще на двух трудились отделочники. Субботник, в котором участвовали более 700 человек, позволит один из домов сдать жильцам досрочно — к 1 Мая.

Корреспонденты УзТАГ К. БАКАЕВ, Е. ВЕЛИЧАНСКАЯ, П. ВОДОЛАЗОВ, Л. ЕЛИЗАРОВ, Ю. ИБРАГИМОВ, Л. ЛЕВИН, К. НИЗАМОВ, Л. ТОКАРЕВ, Ш. ТУГУШЕВ, Н. ХОДЖАЕВА, Н. ШУЛЕПИНА, В. ШУМАЙЛОВ.

СТРОИТЕЛИ РЕСПУБЛИКИ—СЕВЕРУ

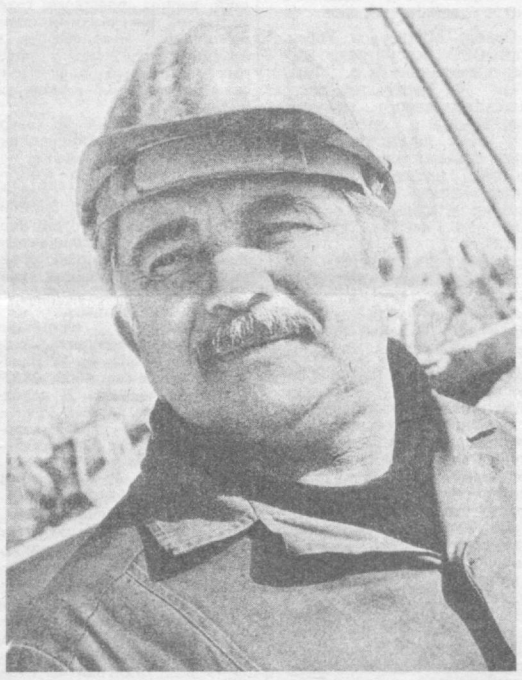

Завершается строительство третьей нитки северного участка газопровода Ямбург — Поволжье в Свердловской области. Участок трассы протяженностью 24 километра ведут строители СУ-6 и СУ-7 ССО «Средазнефтегазстроя». Сегодня работы идут на отметке 22 километра. Трасса проходит через тайгу, болота и водные преграды, но это не застало узбекских строителей врасплох. Сказался опыт работы прошлого года на трассе Ямбург — Тула. Какой отрезок нитки намораживать, а где сразу вести ложневую дорогу специалисты СУ-7 определяли наверняка.

Переход на полный хозрасчет стал логическим продолжением внедрения коллективного подряда.

Вначале, может быть, и не все получалось гладко, как хотелось, и возникала определенная степень риска, но главное — коллектив поверил в новый механизм хозяйствования и свои силы. На 25—30 проц. возросла производительность труда и, как следствие, заработная плата нефтегазостроителей. На 1 апреля два подразделения собственными силами освоили 11 млн. 200 тысяч рублей.

— Темпы работ могли быть и выше, — говорит начальник участка Александр Федорович Новиков, — но нас сдерживают поставщики пригрузов.

Второй год в северном регионе Свердловской области успешно трудятся узбекские строители из СУ-6 и СУ-7. В подразделениях представители 15 национальностей.

— Трасса сближает, закаляет и главное — проверяет людей на прочность, — сказал бригадир комплексной колонны СУ-7 кавалер двух орденов Трудовой Славы Айрат Шайхисламов.

В этом мы убедились, побывав на трассе, где споро и с огоньком работали субподрядчики СУ-6: звеньевой Александр Бугаев, электросварщики Абдулла Девришев, Виталий Мурзанаев, машинисты Валентин Ушанов, Валерий Мерси, водители трубовозов Роман Жалилов, Алим Мадримов и геподрядчики СУ-7: машинист трубоукладчика Ата Атаев, бульдозерист Сергей Киселев, экскаваторщики Анатолий Комаровских, Виктор Сайфуллин, водители Абдухашим Рахматов и Шоди Раджабов.

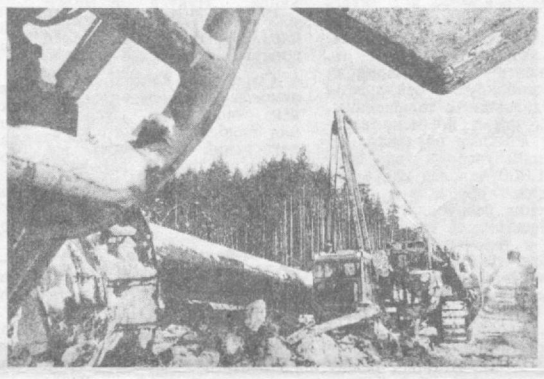

НА СНИМКАХ: машинист трубоукладчика Ата Атаев; трубоукладчики на трассе; они живут в городе газостроителей.

Фото А. ВАСКАКОВА и В. ВАСКАКОВА.

УЧЕБА КАДРОВ

Семинар-учеба секретарей первичных партийных организаций вузов и научно-исследовательских институтов Узбекистана, Таджикистана и Туркмении завершился на факультете повышения квалификации Ташкентской высшей партийной школы.

На занятиях большое внимание уделялось актуальным вопросам марксистско-ленинской теории и политики в свете требований XXVII съезда КПСС и XIX Всесоюзной партийной конференции. Обсуждались проблемы повышения авангардной роли партийных организаций, всех коммунистов в осуществлении перестройки, их ответственности за выполнение решений партии, овладения политическими методами руководства в условиях демократизации и гласности.

В политических дискуссиях и на практических занятиях подробно разбирались актуальные проблемы внутренней и внешней жизни, вопросы идейно - политического, трудового, нравственного и интернационального воспитания работников высшей школы, научно - исследовательских коллективов и студентов, повышения качества подготовки специалистов для народного хозяйства. Состоялся широкий обмен мнениями.

Большой интерес у слушателей вызвали встречи за «круглым столом», на которых обсуждались проблемы развития межнациональных отношений, политической и нравственной закалки молодежи.

С лекциями перед секретарями первичных партийных организаций выступили ответственные работники ЦК Компартии Узбекистана, ЦК ЛКСМ Узбекистана, руководители ряда министерств и ведомств республики.

Перед слушателями выступил секретарь ЦК Компартии Узбекистана М. Х. Халмухамедов.

(УзТАГ).

Точка зрения

ДЕЛА ХЛОПКОВЫЕ

КТО И КАК НАВОДИТ В НИХ ПОРЯДОК

«ХЛОПКОВЫЕ ДЕЛА» в Узбекистане до самого последнего времени были излюбленной темой газет и журналов. На махинациях «белым золотом» старателей рашидовского окружения отчитывали притупившиеся в годы застоя перья маститые редакционные «волки». Разрабатывая хлопковую жилу, учились журналистскому мастерству и безвестные молодые дарования. Читательский интерес подогревался шестизначными цифрами хищений, взяток, приписок. Интимные подробности взаимоотношений коррумпированных функционеров утоляли обывательский голод на сплетни и кривотолки — часть публикаций была рассчитана именно на эту категорию читателей. Дошло до того, что «хлопковые дела» с легкой руки рьяных обличителей переименовали в «узбекские». Подобной экстраполяцией призвали к публичному покаянию и правых, и виноватых — по сути всю республику.

Хоть и с опозданием, но все же спохватились. Тактично, вполголоса, сняли огульные обвинения со всех, кто честно выполнял свой гражданский и профессиональный долг.

Раздавались упреки в беззубости в адрес республиканских газет и журналов — мол, они как в рот воды набрали. Не меньше ярлыков пришлось на долю работников правоохранительных органов республики.

Никто не отрицает: негативные явления в Узбекистане проявились в небывалых для одной республики масштабах. Психологическому, социальному, материальному прессингу диктатуры застоя подверглись сотни тысяч людей, вольно или невольно оказавшихся в поле зрения и интересов «гипнотизеров». Но ведь тем труднее от него освобождаться. Ошибки и перегибы на пути очищения оказались неизбежны. В этом смысле опыт партийных, советских, правоохранительных органов республики уникален. Без сомнения, он не останется для других только опытом.

Недавно от заезжего бюрократа, специализирующегося на проверках по линии агропрома, услышал распространенное, по его словам, «в высоких кругах» мнение. Порядок в хлопковых делах Узбекистана наводит якобы только работающая в республике группа Прокуратуры СССР. А местные прокурорские работники и в ус не дуют. Пробавляются жаром из чужих рук и создают видимость деятельности, раздувая до миллионных грошевые уголовные дела на мелких взяточников и расхитителей...

Заслуг группы Прокуратуры Союза никто не умалял и не умаляет. Без опыта и профессионализма действующих в ее составе следователей и экспертов вряд ли удалось бы отыскать конец нити в клубке «хлопковых дел». А достоверность «распространенного мнения» оставим на совести агропромовского служки. Мастеров приврать в унисон общественному мнению в последнее время развелось, к сожалению, немало. Проще и важнее обратиться к фактам.

ПОСЛЕ ЗАВЕРШЕНИЯ переработки заводами хлопка урожая 1987 года подошло время подсчитать: сколько же в действительности республика произвела, а значит, и в состоянии сейчас производить хлопка? Памятуя о «бумажных» миллионах тонн, решено было дать оценку положения дел в отрасли с прокурорской «колокольни».

Интересные выявились подробности. Ясно стало, что кое-кому из руководителей незамоленные грехи предшественников не послужили предостережением. Приписывать хлопок в некоторых хозяйствах не разучились.

«Финты» новоявленных хлопковых дельцов начинаются, как правило, на заготпунктах.

На заготовительные пункты Каракалпакии к началу октября прошлого года поступило 141.380 тонн сырца, из них почти 90 процентов — с повышенной влажностью и засоренностью. В один из октябрьских дней совхоз имени Гагарина Шуманайского района сдал хлопок, в котором самого хлопка было меньше 85 процентов. Остальное — вода. Приемку оформили актом, под которым поставили свои подписи удовлетворенные стороны.

В таких случаях внакладе, как правило, не остается никто. Совхоз «спихивает» хлопкозаводу некачественный сырец даже с солидной скидкой. Тем самым избавляется от необходимости затрат на его предварительную сушку. У хлопкозавода своя выгода: неоправданно заниженная сортность, сверхнормативные скидки — это неучтенный сырец. Он тоже денег стоит. И немалых. Так же, как и хлопок, пострадавший от «угаров» при хранении, или «не давший» ожидаемого выхода волокна. Нет процента — ниже промсорт, за который и оплата меньше. Словом, чем наглее обвес, тем жирнее навар. Механика нехитрая, проверенная.

Впрочем, используя подобную «технологию» приемки и переработки сырца, вовсе не обязательно присваивать деньги, заработанные чужим трудом. Существует более безопасный альтернативный вариант в духе перестройки. За счет полуфантастического выхода волокна — перевыполнение установленных планов и получение миллионных прибылей. Для иных хозяйственников по нынешним временам это наиболее верный способ заработать дюжину очков и продвинуться по служебной лестнице.

Именно этот путь избрали для себя многие директора хлопкозаводов в Наманганской, Самаркандской, Хорезмской областях. Все рекорды побили сырдарьинцы. Пять хлопкозаводов области проверены прокуратурой республики. Выявлены сверхнормативные «угары» в объеме 22 тысяч тонн.

В отношении должностных лиц Октябрьского, Дустликского, Акмал-Икрамовского, Пахтакорского и Гагаринского хлопкозаводов Сырдарьинской области возбуждены и расследуются уголовные дела.

Богатый опыт органов прокурорского надзора свидетельствует, что вирус приписок, хищений и взяточничества в хлопководстве поражает в первую очередь морально ослабленный организм руководящего звена. Это подтвердилось и в ходе нынешней проверки. На Акмал-Икрамовском хлопкозаводе ущерб от недостач, хищений, приписок составил без малого два миллиона рублей. Большая часть из них — на совести директора (уже бывшего) Н. Хамдамова, как выяснилось, привлекавшегося в 1987 году к уголовной ответственности за корыстное преступление. Последнее почему-то ничуть не смутило местные партийные органы, одобрившие его кандидатуру на выборы директора. Причины столь явно выраженной «близорукости» здешних руководителей выяснить, к сожалению, не удалось. Для прокурорских работников также осталось тайной, какие выдающиеся способности ранее судимого К. Шадманова помогли ему стать заместителем главного бухгалтера Дустликского хлопкозавода, где ущерб по результатам переработки сырца составил 3 миллиона рублей.

Душевный дискомфорт Н. Хамдамова и К. Шадманова понять нетрудно: по представлению прокуратуры они освобождены от занимаемых должностей.

Еще один из распространенных видов хозяйственных преступлений — разбазаривание земель. Лукавство наивных руководителей хозяйств проявляется здесь в примитивной форме. Урожай с укрытых от учета земель приплюсовывается к средней урожайности по хозяйству. Личная выгода — не ахти, зато можно поправить цифирь. И блеснуть липовыми успехами перед обкомом партии — тоже не помешает. О скамье подсудимых в таком случае забывают. Но от нее не уйти.

Что и случится, вероятно, в ближайшее время с четырьмя руководителями в Сурхандарьинской области, с пятью — в Сырдарьинской и с двумя-тремя — в Хорезме. В Алтынкульском, Московском, Мархаматском, Комсомолабадском и Избасканском районах Андижанской области выявлено более полутора тысяч неучтенных гектаров. Однако виновные в разбазаривании земель отделались здесь легким испугом: четыре прокурорских протеста и одно дисциплинарное производство.

АНАЛИЗ ЗЛОУПОТРЕБЛЕНИЙ в хлопководстве, вскрытых прокуратурой республики, свидетельствует прежде всего о силе пресловутой административно-командной системы, бюрократизма. Ведь по сути именно «телефонное право», правовой нигилизм управленцев и «управляемых», экономическая безответственность «ответственных» за волюнтаристские решения, становятся источником преступлений на «хлопковой ниве». А это неизбежно сказывается на развитии производственной демократии, тормозит внедрение новых экономических отношений на селе. Буксует аренда, вязнет в формализме подряд.

Сложность экономической ситуации в аграрном секторе экономики республики, и в частности в хлопководстве, никем не скрывается. Налицо и рецидивы, хотя и в меньших масштабах, негативных явлений. Но все подобные факты становятся достоянием гласности. Не говоря уже о серьезнейших экономических проблемах развития хлопководства, которые широко обсуждаются в республиканской печати, по телевидению. Полистав же подшивки газет, искушенный гласностью и хлопковой «клубничкой» читатель может сделать вывод, что в хлопковых делах республики порядок наводится по-прежнему слишком медленно...

Жить и работать в условиях свободного обмена мнениями куда труднее, чем по шаблонам газетной морали, когда строго отмеренные крохи демократии отпускаются оптом и в розницу под «бурные, продолжительные аплодисменты». Сложность заключается в том, чтобы научиться не тыкать друг в друга пальцем, предъявляя векселя по давно оплаченным счетам. Процесс демократизации, борьбы с рецидивами негативных явлений, оздоровления экономики в республике необратим. Попытки же искусственно подстегнуть его, спекулируя на гласности и превращая ее в анархию слова, вряд ли послужат делу перестройки.

А. КРИВЦОВ.

«Белые пятна» нашей истории

ПРАВДА И ВЫМЫСЕЛ О «ПРАВОМ УКЛОНЕ»

● Более широкий доступ к архивным источникам, снятие запретов на пользование литературой, ранее находившейся в закрытых фондах, побуждают историков к переосмыслению оценок многих исторических явлений прошлого. И один из запутанных вопросов нашей истории — так называемая борьба с «правым уклоном».

Ныне, когда стало очевидно, что правового антипартийного уклона как такового не существовало, а Бухарин и Рыков, объявленные его идеологами и затем репрессированные, полностью реабилитированы, возникает вопрос: надо ли возвращаться к этому? Думаю, стоит, ибо ныне обострился интерес к политическим проблемам 20—30-х годов. Люди хотят знать правду об истории Коммунистической партии, ее видных деятелях. И долг историков — не замалчивать события прошлого, а раскрывать явления такими, какими они были.

КОРЕННЫЕ расхождения в позициях Н. И. Бухарина и И. В. Сталина впервые проявились на апрельском и июльском Пленумах ЦК ВКП(б) в 1928 году в связи с анализом истоков хлебозаготовительного кризиса 1927—1928 гг. Сталин объяснял его противодействиями окрепшего кулачества и видел преодоление кризиса в беспощадном уничтожении врагов, в широком применении чрезвычайных мер. Бухарин же усматривал причину кризиса в недостатках и ошибках органов власти, в частности, в неправильной политике цен на зерно. Таким образом, определились два подхода к решению назревших проблем: с одной стороны — линия на насилие, опора на административно-командные методы, с другой — на совершенствование работы партийных и государственных органов, опора на экономические методы.

Острые политические дискуссии, развернувшиеся в конце 20-х годов, выявили различное отношение Сталина и его сторонников из членов Политбюро ЦК ВКП(б) с группой Бухарина по вопросу нэпа. Н. И. Бухарин оставался убежденным сторонником сохранения принципов нэпа в дальнейшем строительстве социализма.

Вместе с тем, как отмечалось в докладе М. С. Горбачева на торжественном заседании, посвященном 70-летию Великой Октябрьской социалистической революции, «Бухарин и его сторонники в своих расчетах, теоретических положениях практически недооценили значения фактора времени в строительстве социализма в 30-е годы». А конкретная обстановка тех лет как внутренняя, так и международная, настоятельно выдвигала задачу значительного ускорения темпов социалистического строительства.

В реальной жизни партии конца 20-х годов складываются различные альтернативы дальнейшего развития советского общества. Концепции бухаринского подхода к развитию советского общества как в области индустриализации страны, так и в сельском хозяйстве, наиболее полно была отражена в статье Н. И. Бухарина «Заметки экономиста», опубликованной 30 сентября 1928 года в «Правде», и в докладе «Политическое завещание Ленина», прочитанном 21 января 1929 г. В этих работах, лишь недавно ставших доступными исследователям, всесторонне обосновывается необходимость социалистического строительства на основе нэпа.

Н. И. Бухарин решительно отвергает волюнтаристский подход к определению темпов развития индустрии, не учитывавший объективных условий и возможностей общества, что в конечном итоге вело к снижению реальных темпов роста общественного производства. Примечательно, что Н. И. Бухарин темпы развития промышленности органически увязывал с успехами сельского хозяйства. «Наивысший **длительно** темп получится при таком сочетании, — писал Н. И. Бухарин, — когда индустрия подымается на **быстро растущем** сельском хозяйстве, именно тогда и индустрия дает рекордные цифры своего развития». Опыт первой пятилетки подтвердил опасения Н. И. Бухарина. Как известно, волюнтаристские попытки Сталина непрерывно взвинчивать темпы, в частности, в области металлургии, привели к обратным результатам, к снижению темпов и даже к невыполнению первоначально установленных показателей пятилетнего плана.

Говоря о перспективах развития сельского хозяйства и, в частности, зерновой проблемы, Н. И. Бухарин считал необходимым добиваться выпрямления политики цен, ставил вопрос о совхозах и колхозах, которые должны постепенно заменить капиталистические элементы в сельском хозяйстве путем возрастающей коллективизации индивидуальных бедняцких и середняцких хозяйств. Проблема укрупнения и обобществления сельскохозяйственного производства не предполагает, по мнению Н. И. Бухарина, пренебрежительного отношения к индивидуальным трудовым хозяйствам, а наоборот, должна осуществляться на основе их подъема. В процессе массовой коллективизации сельского хозяйства эти разумные рекомендации, вытекавшие из ленинского плана кооперативного развития, были отброшены, утверждались методы принуждения и командования, что нанесло удар по середняку и привело к деградации многих отраслей сельского хозяйства. Отмечая ошибки планового руководства, не обладающего достаточными резервами, в результате которых возникают серьезные затруднения, Н. И. Бухарин ставит вопрос: «Можно ли при этих условиях хозяйствовать без резервов?» и отвечает: «Политика, постоянным спутником которой было бы отсутствие резервов, попахивала бы авантюризмом».

Определяя задачи экономической политики, Н. И. Бухарин дает ряд важных рекомендаций, которые в значительной мере не утратили своего значения и в наши дни. «Мы должны научиться культурно управлять... — писал он. — У нас должен быть пущен в ход, сделан мобильным максимум хозяйственных факторов, работающих на социализм. Это предполагает сложнейшую комбинацию личной, групповой, массовой, общественной и государственной инициативы. Мы слишком все перецентрализовали...» Таким образом, по коренным вопросам экономической политики, положения, высказанные Н. И. Бухариным, расходились с последующей практикой сталинского руководства. Еще четче ленинские идеи строительства социализма через нэп прозвучали в докладе Н. И. Бухарина «Политическое завещание Ленина». Это выступление по существу противостояло сталинскому курсу на отход от нэпа, на всемерное развитие административно-приказного метода руководства.

БЫЛО бы неправильным видеть только две альтернативы (бухаринскую и сталинскую) в развитии советского общества конца 20-х годов. Была и третья, которую олицетворял принятый XVI партконференцией план развития народного хозяйства СССР на первую пятилетку. Он предусматривал как широкое развитие индустрии, так и серьезные шаги к развертыванию кооперирования сельского хозяйства. Предполагалось, что к концу пятилетки 85 процентов крестьянских хозяйств будет вовлечено в различные формы сельскохозяйственной кооперации, из них 18—20 процентов войдут в колхозы. Процесс широкого кооперирования совмещался с работой по всемерному подъему индивидуальных хозяйств. Следовательно, весь процесс предполагалось осуществить на основе ленинских принципов нэпа и кооперативного плана. Однако с конца 1929 года Сталин берет линию на массовую коллективизацию сельского хозяйства, необоснованное наращивание темпов индустриализации, сбалансированный план первой пятилетки волюнтаристски изменяется. В руководстве утверждается административно-приказной метод.

Сталинская альтернатива означала отказ от нэпа, деформацию ленинского плана социалистического строительства. Разногласия в подходе к определению путей дальнейшего социалистического развития принимают все более острый характер и в конечном итоге выливаются в открытые обвинения Бухарина, Рыкова, Томского в правом антипартийном уклоне. В январе-феврале 1929 года на объединенном заседании Политбюро ЦК и Президиума ЦКК ВКП(б) Сталин квалифицирует группу Бухарина, Рыкова, Томского как правоуклонистскую и капитулянтскую, выступающую за свободное развитие капиталистических элементов в стране. Давая резко отрицательную оценку статье Бухарина «Заметки экономиста» как антипартийной и эклектической, Сталин утверждает, что она рассчитана на замедление темпов развития индустрии и изменение политики партии в деревне.

В борьбу с «правой опасностью» все шире втягиваются и местные партийные организации. Так, в Узбекистане на основе решений июльского и ноябрьского (1928 г.) Пленумов ЦК ВКП(б) проходят партийные собрания, на которых обсуждается вопрос о борьбе с правым уклоном и примиренческим отношением к нему. Характерно, что парторганизации республики видели суть правого уклона в ревизии генеральной линии партии и постановления XV съезда ВКП(б).

«Решения XV съезда обязательны для всей партии, — указывалось в резолюции собрания партячейки самаркандского завода «Дехканин», — ибо наш путь через индустриализацию страны, через дальнейшее укрепление союза рабочего класса и основной массы крестьянства... при дальнейшем наступлении на кулака».

Таким образом, возникало парадоксальное явление, когда коммунисты под флагом защиты решений XV съезда партии осуждали так называемый правый уклон и защищали сталинскую генеральную линию, в это время именно Сталин фактически все более отходил от линии XV съезда партии, особенно в вопросе преобразования деревни.

Справедливости ради следует отметить, что отдельные коммунисты более зрело подходили к оценке положения, сложившегося в сельской местности. Например, на кустовом собрании партячеек Красновосточного района Ташкента коммунист Кошеев в своем выступлении говорил о том, что в период хлебозаготовок у крестьян принудительно отбирали хлеб, что наблюдается сокращение посевных площадей, процесс же коллективизации начинается без подготовки необходимых условий. Несмотря на справедливость замечания о том, что хлебозаготовки проводились принудительным методом, выступление Кошеева было охарактеризовано как клеветническое.

В ряде случаев коммунисты выступали с заявлениями об отсутствии проявлений правого уклона в их организациях. Так, секретарь Первомайского райкома партии Ташкента Азаров в докладе на пленуме заявил, что у нас правой опасности нет. На партсобраниях в Красновосточных мастерских, ТашГЭСтрама высказывалась мысль, что в рабочей среде правого уклона не может быть.

Подобные выступления в условиях того времени сурово осуждались. Решением бюро Первомайского РК КП(б) Узбекистана Азарову было выражено политическое недоверие и был поставлен вопрос о снятии его с руководящей партийной работы.

Карательные меры по отношению к тем, кто высказывал мнение, отличное от официально установленного, а также недостаточно высокий идейно-теоретический уровень основной массы коммунистов обеспечивали безраздельное господство идей, выдвигавшихся Сталиным. Коммунисты республики искренне верили, что сталинская линия является единственно верной, и не отдавали себе отчета в том, что она вела к деформации ленинского плана социалистического строительства. В целях мобилизации коммунистов на борьбу с «правыми» сталинское руководство широко прибегало к формуле борьбы с примиренчеством с правой опасностью. Немало преданных партии коммунистов пострадало в тот период в связи с обвинением в примиренчестве. Такое обвинение, например, было предъявлено секретарю Ташкентского обкома партии Жуковскому, который затем был снят с работы.

На IV съезде КП(б) Узбекистана в феврале-марте 1929 года был специально обсужден вопрос «О борьбе с правой опасностью и примиренчеством с ней». В резолюции съезда подчеркивалось: «IV парткурултай от лица всех партийных организаций Узбекистана обязуется перед ЦК ВКП(б) вести систематическую упорную борьбу против всяких проявлений правого уклона и примиренчества к нему, в какой бы форме они не выражались... IV парткурултай выражает полную уверенность в том, что Центральный Комитет сумеет так же, как в свое время троцкизму, дать сокрушительный отпор правому уклону и примиренчеству с ним».

Примечательно, что подобные резолюции в начале 1929 года были как по команде приняты съездами других нацкомпартий и конференциями областных партийных организаций. Резолюция IV съезда КП(б) Узбекистана, как и резолюции в других республиках, содержит прямую угрозу в адрес каждого, кто посмеет выступить в защиту альтернативных предложений Бухарина.

НА АПРЕЛЬСКОМ (1929 г.) объединенном Пленуме ЦК ЦКК ВКП(б) Бухарин и Томский были сняты с ответственных постов, а все партийные организации призваны усилить борьбу с правой опасностью. Нагнетание борьбы с так называемой правой опасностью создавало благоприятную обстановку для подозрительности, неуверенности в рядах партии, усиления экстремистских методов в решении назревших проблем.

Теоретической основой в инкриминации партийным органам обвинения в проявлении «правого уклона» на практике стал тезис Сталина об обострении классовой борьбы в процессе продвижения к социализму, выдвинутый им на июльском (1928 г.) Пленуме ЦК ВКП(б), и утверждение, что правый уклон ведет к развитию капиталистических элементов, нарастанию шансов на реставрацию капитализма (ноябрьский Пленум ЦК ВКП(б) в 1928 году).

Со второй половины 1929 года широко распространяется практика, когда хозяйственные прорывы в том или ином районе, являющиеся результатом некомпетентности и промахов в работе руководящих органов, стали квалифицировать как проявление правооппортунистической практики. Ярким примером этому могут служить события в Бешарыкской и Чустпашской парторганизациях Ферганской области. Здесь выявились факты искажения налоговой политики, в результате которой середняки неправильно облагались дополнительными налогами. Плохо шла работа по выполнению хлопковой программы. Благодаря неудовлетворительной работе партийных органов резко снизилась активность трудящихся масс дехканства. Союз «Кошчи», объединявший кишлачную бедноту и середняков, в обоих районах развалился, в ряде мест батраки стали выходить из профсоюза сельхозрабочих. Стали распадаться отдельные партячейки. Имели место факты проникновения байских элементов в советские органы.

Все эти негативные явления были квалифицированы объединенным заседанием Бюро ЦК и Президиума ЦКК КП(б) Узбекистана (2 октября 1929 года) как отсутствие борьбы со стороны Ферганского окружкома партии против конкретных проявлений правого уклона на практике примиренческого отношения к нему, сползание отдельных работников на позиции классовых врагов. Было принято решение о роспуске бюро Ферганского ОК и пленума ОКК, занявших «колеблющуюся, гнилую позицию в основном вопросе — необходимости непримиримой борьбы с правым уклоном», не видевших «обострения классовой борьбы в кишлаке». Широкая проработка этого решения в партийных организациях республики нацеливала коммунистов видеть в каждом негативном явлении или промахе в хозяйственной деятельности проявление правого уклона на практике. Нагнетание враждебности к «правоуклонистам» еще более возросло в связи с ноябрьским (1929 г.) Пленумом ЦК ВКП(б), который вывел Бухарина как лидера правого уклона из состава Политбюро. Теперь на многочисленных собраниях партийного актива, ячейковых партийных собраниях требовали проявления максимальной твердости в борьбе с уклонистами. Им стали приписывать стремление к срыву большой хлопковой программы, выдвинутой в решении ЦК ВКП(б) «О работе главхлопкома».

Правые уклонисты, указывалось в резолюции Ташкентского партийного актива (на котором присутствовало до 2 тысяч коммунистов), «выступают против бурного темпа развития хлопководства, против намеченных темпов реконструкции всего народного хозяйства края». Аналогичные решения приняли также партийные активы Самаркандской и других городских партийных организаций республики.

Такой политический крен имел далеко идущие последствия, дезориентировал партийные организации в их практической деятельности. В последующие годы все срывы с выполнением планов хлопкозаготовок объяснялись не столько промахами в хозяйственной деятельности, сколько проявлениями правого уклона.

Например, в Касансайском районе Кашкадарьинского округа в 1930 году были обнаружены факты лишения избирательных прав 56 середняков, 206 бедняков и 26 батраков. Отмечалось искажение налоговой политики и ряд других хозяйственных нарушений. Повсюду искали классовых врагов. В 1932—1933 годах в правом уклоне были обвинены Джизакская, Избаскентская, Риштанская партийные организации.

ПОДВОДЯ итог сказанному, можно сделать вывод, что инспирированная в партийных организациях борьба с правым уклоном, которого практически не было, нанесла серьезный вред идейному воспитанию коммунистов. Борьба с проявлениями правого уклона на практике, прежде всего в сельской местности, затушевывала истинные причины хозяйственных прорывов, вызванные массовой коллективизацией, проведенной административно-приказным методом. Более того, жупел правого уклона сыграл зловещую роль в процессе нагнетания Сталиным и его окружением атмосферы ненависти, подозрительности, непримиримости. Это была одна из ступенек к последующему развязыванию массовых репрессий, нанесших тяжелейший вред нашей партии.

Ныне история отбрасывает все наносное, ошибочное, неправомерное. Исторический опыт со всей очевидностью вскрыл правильность основных положений бухаринской альтернативы, а также показал неправомерность обвинения Бухарина, Рыкова, Томского в организации антипартийного правого уклона.

Л. ГЕНТШКЕ.
Доктор исторических наук, профессор.

«ДРУЖБА ЛИТЕРАТУР — ДРУЖБА НАРОДОВ»

Под таким девизом прошла в Чимкентской области неделя узбекской литературы. Писатели и поэты Узбекистана и Казахстана побывали на предприятиях и в хозяйствах области.

НА СНИМКАХ: хлебом-солью встречали всюду гостей; перед школьниками выступает писатель С. Анорбаев.

Фото Б. ЮСУПОВА (УзТАГ).

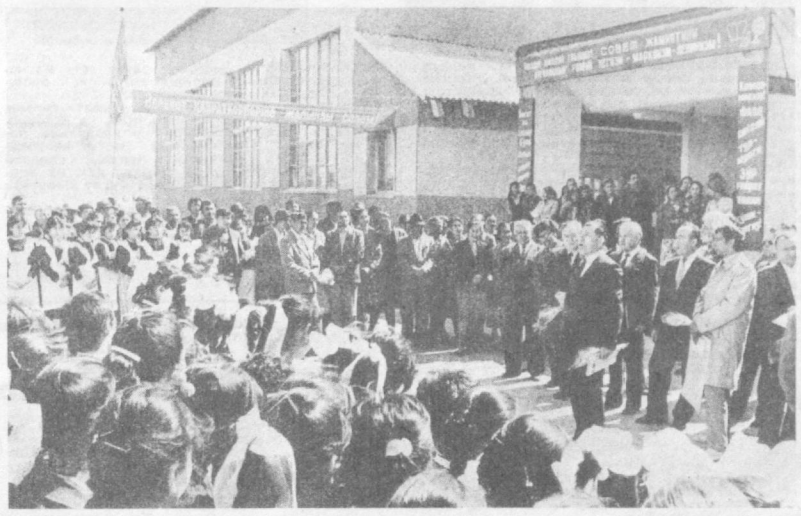

ПАЛИТРА ВРЕМЕНИ

Союзу художников Узбекистана — 50 лет.

Конец 30-х годов. Время, насыщенное большими событиями в жизни страны, республики. Все же и на этом фоне создание Союза художников стало заметным событием в культурной жизни Узбекистана.

«В начале мая 1938 года открылся 1-й съезд художников. Председатель оргкомитета В. Кайдалов делал доклад. Выступали Узлов, Лесной, Варшам Еремян, Кашина, Кедрин, Татевосян, я и другие. С этого съезда мы стали именоваться Союзом советских художников Узбекистана», — рассказывал известный художник Виктор Уфимцев.

Съезд стал рубежом, с которого можно было обозреть предысторию советского изобразительного искусства Узбекистана. Она начиналась с художественного освоения Туркестана русскими мастерами.

Первыми из них, кровно связавшими свое творчество с этим краем, были А. Волков, М. Новиков, О. Татевосян, педагоги Туркестанской краевой художественной школы А. Исупов и О. Мануйлов, а также П. Беньков, Л. Бурэ, З. Ковалевская, М. Курзин, Н. Карахан, А. Николаев и другие, преподававшие в Ташкентском изотехникуме и Самаркандском художественном училище, откуда вышли первые кадры национальных художников. Их питомцы Б. Хамдами и Л. Насреддинов, словно кометы, на короткое время, но ярко осветили небосклон узбекского искусства, а Л. Абдуллаев, А. Абдуллаев, О. Тимуров добавили заметные страницы в его историю.

В становление узбекского изобразительного искусства весомый вклад внесли И. Икрамов, И. Казаков, Н. Кашина, С. Мальт, усто Наби Хафизов, В. Уфимцев и многие другие.

В. Уфимцев вспоминал, что на первом съезде говорили о больших тематических произведениях, о том, что их слишком мало. Призывали бороться за высокое мастерство. Указывали на слабость критики. Ругали за плохую работу с молодежью.

Вопросы, волновавшие художников полвека назад, не потеряли своей актуальности и в наши дни. И не потому, что они до сих пор не решались, а потому, что их будут решать, пока существует искусство. Только каждый этап его развития ставит их по-своему.

Да, время вносит свои коррективы, ставит свои актуальные задачи перед искусством. Прежде, особенно в 40—50-е годы, усиленное внимание к тематическим произведениям привело к дискриминации пейзажа, натюрморта и даже портрета, к вульгарно-социологической интерпретации, ненужной идеологизации, политизации этих жанров, не говоря уже о замене эстетических, художественных категорий подходом с позиций грубого натурализма.

Теперь мы, наконец, признали то, что давно признано как основополагающий принцип творчества: никто не вправе навязывать художнику, какое произведение, какого жанра, на какую тему он должен создавать. Решать это — только ему самому. Но чтобы полнее раскрылись и реализовались творческие возможности художника, необходима продуманная система подготовки, обучения молодых дарований. Сейчас эту систему составляют художественная школа, художественное училище и далее — художественный вуз. Когда-то, в старой Академии художеств, все три ступени были объединены, и тем самым достигалась единая, цельная, комплексная программа обучения.

На первом съезде горячо обсуждался вопрос о профессиональном и художественном мастерстве. Он стоял чрезвычайно остро: среди художников было немало профессионально незрелой молодежи. За полвека уровень профессионализма вырос. Но значит ли это, что ныне вопрос художественного мастерства перестал быть злободневным? Далеко нет. Оценка произведения, исходя из его жанра, размера, нередко — должности, положения, звания автора, вольная или невольная оглядка на уровень, чаще — отсутствие уровня эстетической подготовленности заказчика — эти и другие обстоятельства подобного рода привели к творческой инертности, к снижению художественного уровня немалого числа работ представителей нашего искусства.

Противостоять этой тенденции, поднять уровень художественного мастерства — такую задачу поставило недавно созданное объединение 23 живописцев. Оно обнародовало свою программу: утверждать высокий профессионализм, живописную культуру, бороться с шаблоном, реабилитировать достижения живописи Узбекистана 20—30-х годов.

Первая выставка объединения убедила, что его участники осуществляют провозглашенные задачи в собственном творчестве. Смысловая, философская значительность, неординарность решений, живописное богатство характерны для многих из представленных здесь вещей. Но нельзя не сказать и о настораживающих тенденциях. Работы одного художника порой похожи на критику другого. Менее опытные и зрелые «работают» под более сильных. Это было заметно и на второй выставке объединения. Хотелось бы надеяться, что все это — временное, преходящее, в какой-то мере — болезнь роста.

Отмечая полувековой юбилей союза, следует вспомнить добрые традиции двадцатых-тридцатых годов. Прежде всего, выражаясь по-современному, плюрализм мнений, пристрастий, многообразие индивидуальных увлечений, стилей, манер, — при честном соревновании. Ныне же от некоторых руководителей союза, а также лидеров объединения можно слышать, что освоение опыта миниатюрной живописи нежелательно, что все, имеющее отношение к реализму, традиционно, а значит, далеко от искусства, и тому подобное. Где же плюрализм позиций?

В 30-е годы и позже все художники бывали в творческих командировках на стройках, в хозяйствах. Важным результатом их считались выставки-отчеты на местах, встречи, беседы со зрителями, то есть пропаганда искусства, приобщение к нему людей, их эстетическое воспитание. Благородная традиция, достойная продолжения.

В те далекие-близкие времена художники часто выезжали на этюды писать с натуры. Несколько лет как эта традиция возродилась. Акташ, Паркент, Чимган, окрестности Самарканда, уголки Сурхандарьи привлекают живописцев, графиков, акварелистов. Нередко эти вылазки почему-то называются по-научному — симпозиумами, хотя никакой научной, искусствоведческой или иной цели, кроме работы на натуре, не имеют.

Проводятся также симпозиумы по скульптуре. В них принимают участие не только ваятели Узбекистана, но и братских республик. Они собирались в Акташе, Янгибаде, Самарканде, в эти дни собрались в Навои. Созданные во время творческих встреч работы остаются у нас, украшают наши города. К сожалению, в организации этих симпозиумов не обходится без помех, особенно — при установке на предусмотренных местах произведений участников. Так, до сих пор не установлена скульптура, предназначенная для Янгибада. Не завершен парк скульптуры в Ташкенте, а то, что там есть, нуждается в более бережном отношении.

Положив начало проведению в республике региональных симпозиумов и выставок скульптуры молодых художников — наш творческий союз способствует развитию и укреплению межнациональных культурных связей, взаимообогащению национальных искусств.

Благородная миссия советского искусства — забота об эстетическом воспитании народа. Это не только выставки, встречи художников с трудящимися. Главное сейчас — вести эту работу в детских садах, школах, то есть формировать духовные запросы будущих наших граждан. Формы этой работы разные — встречи, беседы, выставки, галереи. Важный момент — художественное оформление детских садов, школ, других учебных заведений. Вот если бы каждая школа могла себе позволить иметь в интерьере роспись, подобную той, что сделал Баходыр Джалалов в Чкаловске. Но это уже вопрос, решение которого зависит и от финансовых органов.

Жизнь ставит в повестку дня разработку целостной программы эстетического воспитания юного поколения.

...Когда-то, в 1919 году, ставший впоследствии руководителем союза мастер книжной графики Искандер Икрамов из-за того, что решил учиться в художественной школе, был вынужден уйти из родительского дома... А спустя 60 лет мне довелось присутствовать на заседании правления, которое рекомендовало молодого художника Маннона Темирова в члены союза. И его мать, старая колхозница, со слезами благодарила тех, кто помог ее сыну стать профессиональным художником.

Вот что вместила в себя эта эпоха.

Внимательно, объективно обозреть пройденное, проанализировать сделанное, чтобы яснее определить задачи и перспективы, — к этому обязывает юбилей.

А. УМАРОВ.
Заслуженный деятель искусств Узбекской ССР.

В МИД Узбекской ССР

24 апреля в Министерстве иностранных дел Узбекской ССР состоялась церемония подписания протокольной записи о развитии прямых связей между Узбекистаном и Синьцзян-Уйгурским автономным районом Китайской Народной Республики. Двусторонний документ подписали министр иностранных дел С. А. Азимов и начальник Управления иностранных дел Народного правительства СУАР КНР Джумахун. В церемонии подписания принял участие заместитель Председателя Совета Министров Узбекской ССР П. М. Абдурахманов.

Подписанный документ касается расширения делового сотрудничества между УзССР и СУАР КНР, намечает ряд контактов и консультаций с целью содействия развитию сотрудничества в экономике, торговле, науке и технике. Он предусматривает также контакты между исполкомом Ташкентского городского Совета народных депутатов и Народным правительством города Урумчи.

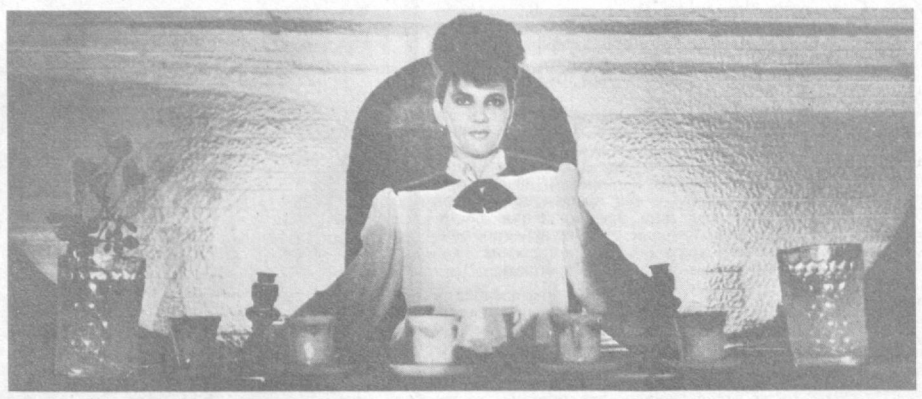

«ВЗЛЕТ» У ВЗЛЕТНОЙ ПОЛОСЫ

В кооперативах республики

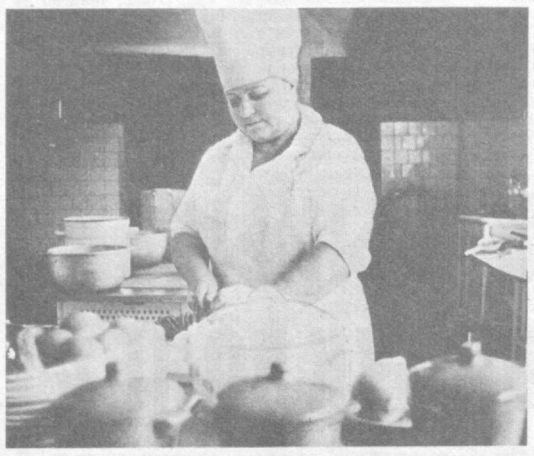

От аэропорта до нового кафе рукой подать. Расположено оно у автозаправочной станции, которую знают не только многие ташкентцы, но и те, кому часто приходится транзитом ехать через столицу республики. Одним словом, место кооператоры выбрали удачное, и название в полном соответствии с местом — «Взлет».

Подобных по оформлению, интерьеру кооперативных кафе у нас сейчас в республике немало. Однако «Взлет» своего рода первенец. Его создатели решили значительно расширить сферу услуг, оказываемых посетителям. Кафе телефонизировано, и это не дополнительная роскошь, а продуманное удобство: по телефону 54-67-98 можно не только заранее заказать столик, но и выбрать блюда, которые вам доставят на дом. А выбирать здесь есть из чего — разнообразие мясных, грибных, овощных блюд, кондитерских изделий.

Кроме того, работники кафе «Взлет» готовы позаботиться и об автомашинах, на которых приезжают гости. По желанию владельца, пока он обедает, автомобиль могут не только вымыть, но и почистить чехлы, сделать легкую профилактику. В жаркие дни на просторной площадке перед кафе будет работать бистро.

НА СНИМКАХ: виртуозно управляется со своими хлопотливыми обязанностями официантка Р. Сабирова; «хозяйка» бара В. Разваляева; повар Н. Петриченко.

Фото Л. ГУСЕИНОВА.

Кино

ЭКСПЕРИМЕНТ МОЛОДЫХ

Время сталинских репрессий в нашей республике — тема принципиально новая для узбекского кинематографа. Опытные мастера пока еще к ней не обращались. Тем более интересен эксперимент молодых. На киностудии «Узбекфильм», в объединении «Дебют» режиссер Исамат Эргашев снял картину «Каменный идол» по сценарию Махмуда Туйчиева.

С постановщиком картины И. Эргашевым зритель знаком как с исполнителем главных ролей в картинах «Скорпион из алтаря», «Встреча у высоких снегов», «Ливень», «Легенда о любви» и других. Школу профессионального режиссерского мастерства он прошел, работая вторым режиссером у многих ведущих мастеров узбекского кино.

В главной роли в новом фильме снялся Мохамаджон Холматов.

В фильме также заняты народный артист СССР Наби Рахимов, народная артистка республики Зайнаб Садриева, заслуженные артисты Узбекской ССР Джавлон Хамраев и Учкун Рахманов, актеры Кокандского театра заслуженная артистка республики Махбуба Мансурова, С. Насирова, Ш. Гафурова, молодые актеры Ф. Хайдаров, Г. Яхъяев, Д. Расулов и другие.

А. ШИШКИН.

СПРАВКИ·ИЗВЕЩЕНИЯ·РЕКЛАМА

ОБЪЯВЛЯЮТ КОНКУРСЫ

ТАШКЕНТСКИЙ ГОСУДАРСТВЕННЫЙ ОРДЕНА ДРУЖБЫ НАРОДОВ ПЕДАГОГИЧЕСКИЙ ИНСТИТУТ имени НИЗАМИ
НА ЗАМЕЩЕНИЕ ДОЛЖНОСТЕЙ
ПО КАФЕДРАМ:

заведующих: истории Узбекистана, истории СССР, математического анализа, ботаники, зоологии, основ производства, дошкольной педагогики, общей и экспериментальной физики, олигофренопедагогики и логопедии, русского языка в национальных группах естественных факультетов, методики преподавания русского языка и литературы;

профессоров: живописи, общей и экспериментальной физики, математического анализа;

доцентов: русской и зарубежной литературы, общетехнических дисциплин, биологии с методикой преподавания, политэкономии, истории и теории музыки, возрастной физиологии и школьной гигиены (2), методики преподавания математики, русского языка в национальных группах гуманитарных факультетов, рисунка, алгебры и теории чисел (2), узбекского языкознания, педагогики, истории КПСС гуманитарных факультетов, общей и экспериментальной физики, педагогики начального образования, основ сельского хозяйства, ботаники, народных инструментов, истории СССР, методики преподавания музыкальных дисциплин, физической географии;

старших преподавателей: научного атеизма, этики и эстетики, общетехнических дисциплин, педагогики начального образования, педагогики (2), русского языка в национальных группах гуманитарных факультетов, физвоспитания (2), русского языкознания, основ производства, теоретической физики (астрономия), основ сельского хозяйства (3), истории Узбекистана, фортепиано, олигофренопедагогики и логопедии, иностранных языков естественных факультетов;

преподавателей: научного атеизма, этики и эстетики, электричества и радиотехники (2), методики преподавания истории и обществоведения (2), физвоспитания (4), иностранных языков гуманитарных факультетов (2), русского языка и методики его преподавания в начальных классах (3), теории и методики воспитательной работы (3), детской психологии (2), методики преподавания математики, рисунка, русской и зарубежной литературы (3), истории СССР, новой и новейшей истории, истории древнего мира и средних веков и краеведения, общей и экспериментальной физики, методики преподавания физики, олигофренопедагогики и логопедии (2), основ сельского хозяйства, технических средств обучения, основ производства, хорового дирижирования (2), методики преподавания музыкальных дисциплин, психологии, русского языка в национальных группах гуманитарных факультетов, биологии с методикой преподавания (2), основ госправа (2), экономической географии, народных инструментов.

Срок конкурса — месяц со дня опубликования объявления.

Документы направлять по адресу: 700100, Ташкент, ул. Глинки, 3, отдел кадров.

ТАШКЕНТСКИЙ ОРДЕНА ТРУДОВОГО КРАСНОГО ЗНАМЕНИ ГОСУДАРСТВЕННЫЙ УНИВЕРСИТЕТ им. В. И. ЛЕНИНА
НА ЗАМЕЩЕНИЕ ВАКАНТНЫХ ДОЛЖНОСТЕЙ ПРОФЕССОРСКО-ПРЕПОДАВАТЕЛЬСКОГО СОСТАВА
ПО КАФЕДРАМ:

математического факультета — заведующих: математического анализа (доктор наук), функционального анализа;

физического факультета — профессора физики полупроводников и диэлектриков;

геологического факультета — заведующего общей геологии;

географического факультета — профессора физической географии;

химического факультета — профессора аналитической химии;

факультета журналистики — заведующих: теории и практики партийно-советской печати, стилистики и редактирования;

факультета русской филологии — заведующего и профессора теории перевода;

факультета узбекской филологии — заведующего литературы народов СССР, профессора узбекской советской литературы;

юридического факультета — заведующего гражданского процесса;

восточного факультета — профессора истории стран Зарубежного Востока;

подготовительного факультета — заведующего русского языка;

института повышения квалификации — заведующего марксистско-ленинской философии, профессора истории КПСС.

Срок конкурса — месяц со дня опубликования объявления.

Обращаться: г. Ташкент, п/о 95, вузгородок, административное здание, 6-й этаж, комната № 63, отдел кадров, Телефон 46-54-64.

ПРОИЗВОДСТВЕННОЕ ОБЪЕДИНЕНИЕ «УЗБЕКНЕФТЬ»
Министерства нефтяной промышленности СССР
НА ЗАМЕЩЕНИЕ ДОЛЖНОСТИ
ГЕНЕРАЛЬНОГО ДИРЕКТОРА ОБЪЕДИНЕНИЯ.

Требования к кандидатам: в выборах могут участвовать лица, имеющие высшее образование по специальностям в области геологии, разработки нефтяных и газовых месторождений, бурения нефтяных и газовых скважин. Опыт работы в нефтяной и родственных отраслях промышленности должен составлять не менее 10 лет, в том числе на руководящих должностях — не менее 5 лет. Возраст кандидата на момент выборов не должен превышать 50 лет.

Для заявки на участие в конкурсе необходимо представить в конкурсную комиссию: заявление, личный листок по учету кадров, автобиографию, копию диплома об окончании вуза, характеристику с последнего места работы, справку о состоянии здоровья, 3 фотокарточки, а также основные положения программы по решению производственных и социальных задач коллектива.

Срок конкурса — 15 дней со дня опубликования объявления.

Материалы направлять по адресу: г. Ташкент, ул. Куйбышева, 21.

Телефон — 32-27-08.

ТАШКЕНТСКИЙ ИНСТИТУТ ТЕКСТИЛЬНОЙ И ЛЕГКОЙ ПРОМЫШЛЕННОСТИ
(ул. Горбунова, 5)
20 мая 1989 г. в 10.00
ПРОВОДИТ
ТРАДИЦИОННУЮ ВСТРЕЧУ ВЫПУСКНИКОВ
по специальности «Ткачество».

К СВЕДЕНИЮ РУКОВОДИТЕЛЕЙ ОРГАНИЗАЦИЙ И ПРЕДПРИЯТИЙ!
УПРАВЛЕНИЕ ПРОИЗВОДСТВЕННО-ТЕХНОЛОГИЧЕСКОЙ КОМПЛЕКТАЦИИ
треста «Узкоопстроймонтаж» Узбекбрлящу
ЛИКВИДИРУЕТСЯ.

Претензии принимаются в течение месяца со дня опубликования объявления по адресу: 700057, г. Ташкент, ул. Джами, 5.

СРЕДНЕАЗИАТСКОЕ ОТДЕЛЕНИЕ «ЭНЕРГОСЕТЬПРОЕКТ» ПРОДАЕТ
терминальную ЭВМ РЯД 3 ЕС-1007. Работает автономно и в сети ЭВМ в режиме разделения времени.
Выпуск 1988 года, стоимость 325 тыс. рублей.
Справки по телефонам: 55-47-54, 55-46-09, 55-52-47.

Коллектив ТашГосМИ с прискорбием извещает о кончине врача-реаниматолога второй клиники
БАТАЕВА Вадима Ивановича
и выражает искреннее соболезнование семье и близким покойного.

Коллектив Узбекского филиала Межотраслевого института повышения квалификации работников учета и статистики Госкомстата СССР выражает глубокое соболезнование старшему преподавателю кафедры информатики, вычислительной техники и обработки данных П. Ш. Саидходжаеву по поводу кончины его матери **САИДХОДЖАЕВОЙ Зухры.**

СПОРТИВНЫЙ МЕРИДИАН

А трибуны пустуют

Самыми увлекательными в спортивное воскресенье Самарканда были необычные соревнования дошколят отделения «Вундеркинд» кооператива «Эмоция» завода «Красный двигатель». Они удались, скажем сразу, благодаря стараниям, выдумке, энтузиазму преподавателя физкультуры этого кооператива Юрия Петровича Мутовкина.

В прошедшее воскресенье проходили также спартакиада школьников Багишамальского района, первенство области по футболу под девизом «Надежда — юность» и матч чемпионата республики по этому виду спорта между местной командой «Шер-дор» и туракурганской «Ешлик». Все соревнования, к сожалению, проходили при почти пустых трибунах.

Пустовали трибуны и в спортзале школы высшего мастерства, где проходило открытое первенство юных дзюдоистов подросткового клуба «Чемпион». А на стадионе «Локомотив» пустовали не только трибуны, но и спортивные секторы. Здесь идет ремонт — повсюду лежат стройматериалы.

Почему пустуют трибуны? Может ли горспорткомитет дать квалифицированный ответ? Года два назад самаркандцев критиковала «Правда Востока» за недостаточное использование имеющихся спортивных баз. Судя по всему, положение не изменилось. Чем объяснить?..

В. САЛИМОВ.

События минувшей недели

● Безусловно, главным событием минувшей спортивной недели стал открывшийся в Швеции чемпионат мира по хоккею. Да, так уж повелось последние годы — в борьбу уже вступили на зеленых полях футболисты, а хоккеисты еще продолжают спор. Обе игры чрезвычайно популярны среди болельщиков, так что любителям спорта эти дни приходится по нескольку часов кряду проводить у телевизионных экранов.

● И уж коль речь зашла о футболе, то следует рассказать и о минувшем туре в чемпионате команд первой лиги. «Пахтакор» продолжил выездное турне, которое завершилось для наших земляков неудачно — после ничьей в Воронеже ташкентские футболисты уступили в Ростове «Ростсельмашу». После четырех матчей у «Пахтакора» четыре очка, и в турнирной таблице он занимает пока одиннадцатое место. А вот лидерство в турнире захватили «Нистру», ЦСКА и дебютант первой лиги «Факел». Кишиневские футболисты сейчас имеют наибольшее число очков — восемь, и их тренер А. Алескеров заявил спортивным репортерам, что «Нистру» главной целью нынешнего чемпионата считает выход в высшую лигу. По мнению этого известного в нашей стране футбольного тренера, за заветные путевки в футбольное общество сильнейших основная борьба пойдет между ЦСКА, «Кайратом», «Пахтакором», «Нистру», «Гурией», «Нефтчи» и «Металлургом».

● Двукратный олимпийский чемпион, шестикратный чемпион мира по вольной борьбе киевлянин Сергей Белоглазов объявил о своем решении уйти из большого спорта. Между борцами-вольниками продолжается спор за мировой чемпионский рекорд. Наибольшее количество побед в мировых чемпионатах на счету прославленного атлета Александра Медведя. Он — семикратный чемпион планеты, Ташкентец Арсен Фадзаев — четырехкратный чемпион мира. Он считает, что его спортивная форма позволяет ему продолжить борьбу за новый рекорд.

● Отчетно-выборный пленум Федерации бокса СССР избрал президентом федерации мастеров кожаной перчатки летчика-космонавта СССР Павла Поповича. Его заместителями стали прославленные в прошлом боксеры, заслуженные мастера спорта Борис Лагутин и Алексей Киселев.

● Как мы уже сообщали, вступили в борьбу регбисты высшей лиги. Очередной тур ташкентская «Звезда» проводила на своем поле и сыграла вничью с московской командой «Фили».

● Долгое время на самаркандском гребном канале шли ремонтные работы. И вот, наконец, спортсмены получили возможность снова тренироваться, проводить состязания на этом спортивном сооружении. Здесь прошел розыгрыш Кубка Узбекистана по гребле на байдарках и каноэ. За последнее время на канале побывало немало западных туристов, в том числе и бизнесменов. Они считают прекрасным не только само спортивное сооружение, но и всю прилегающую к нему территорию. По их мнению, здесь можно соорудить прекрасную спортивно-оздоровительную зону, истинную туристическую жемчужину.

Коротко

ВЕЛОСПОРТ

В Чирчике завершились соревнования велосипедисток. Чемпионкой СССР в гонке-критериуме стала харьковчанка Елена Огуй. Она выиграла третий заключительный этап соревнований и по сумме трех туров (36 очков) вышла вперед. Серебряную награду получила Наталья Милехина из Челябинска (34), бронзовую — харьковчанка Валентина Евпак (27).

ХОККЕЙ

По-прежнему без поражений на чемпионате мира по хоккею идет сборная СССР. После шести туров у нее 12 очков. На 2 очка меньше у команды Швеции. Далее идут Канада и ЧССР — по 8 очков. По 3 очка у сборных Финляндии и США, по 2 — Польши и ФРГ.

СПОРТЛОТО

Результаты семнадцатого тиража лотереи «Спортлото» «6 из 45» и «5 из 36», состоявшегося 23 апреля 1989 года.
«6 из 45»: 2, 14, 34, 37, 39, 43.
«5 из 36»: 9, 10, 21, 28, 29.

ИТОГИ ТИРАЖА «СПОРТПРОГНОЗ»

Главным управлением спортивных лотерей подведены итоги 16-го тиража лотереи «Спортпрогноз», состоявшегося 15 апреля 1989 года.

По Узбекскому республиканскому управлению допущено 194.623 варианта.

Угадано: 13 исходов — нет, 12 исходов — 2, по 2.190 рублей, 11 исходов — 36, по 491 рублю.

Улыбка чемпиона

У него ясные, светлые глаза. И очень теплая улыбка. С ним, наверное, было бы приятно разговаривать, но Костя Якунин почти не может говорить. Его понимает только тренер Борис Лобков.

И еще Костя не слышит.

Не говорит, не слышит. Но, странное дело, не испытываю к нему жалости, сострадания. Сработал себя парень крепко, живет счастливо. Милая жена Оля, крошечная дочка Ксюша, любимое дело.

Улыбнется Костя — и видишь: радостно человеку жить.

Костя Якунин — чемпион мира по прыжкам в высоту. Среди глухих. Не знаю, кому и когда пришла в голову мысль устраивать такие соревнования. Но как они помогают людям чувствовать свою нужность и полезность, развивать в себе бойцовские качества!

Костя не родился глухонемым. До пяти лет он был таким же парнишкой, как все, сказки слушал, и вдруг — болезнь, принесшая тяжелейшее осложнение. Мама сама медик. К кому только ни обращалась. Увы, ответ был один: «Медицина здесь бессильна».

В семь лет мама повезла Костю в Ташкент, в специнтернат для таких детей, хороший интернат. Хорош он главным образом тем, что ребята здесь получают отличную физподготовку, так что вернулся Костя крепким, закаленным парнем и со специальностью облицовщика-плиточника. С тех пор прошло семь лет. И что же успел за эти годы Костя Якунин? Очень многое.

Он работал в строительно-монтажном поезде, одновременно учился в педагогическом техникуме, готовящем преподавателей физкультуры. И в то же время тренировался в городской детско-юношеской спортивной школе у Бориса Лобкова.

Вот и давайте прикинем: много ли у парня оставалось свободного времени? Да вовсе не оставалось. Он и не любил свободное время. Отдохни, бывало, скажет ему тренер. Костя головой качает: «Нет, давай работать». Специалисты, разумеется, заметили Костю. В 1984 году он участвовал в чемпионате страны среди глухонемых. И занял место на высшей ступени пьедестала почета.

И снова тренировки.

У глухонемых спортсменов порядок такой — свой чемпионат проводят на следующий год после всемирной Олимпиады. Так в составе сборной страны Якунин поехал в Новую Зеландию, в город Крайстчерч. Привез оттуда две медали: золотую и серебряную.

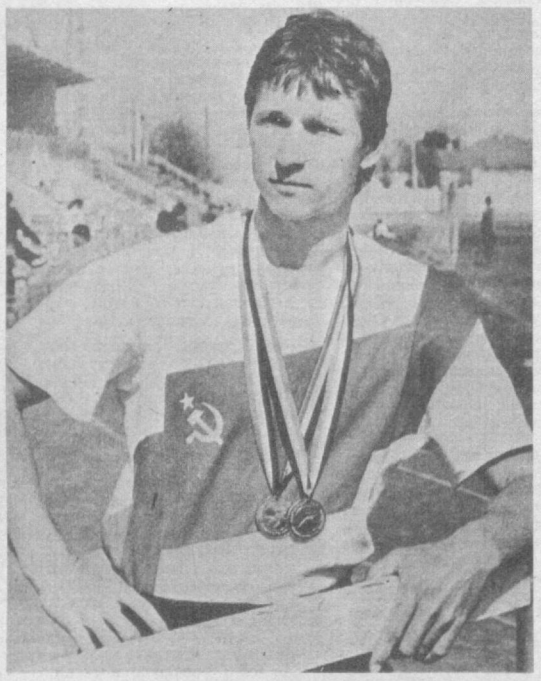

В секторе для прыжков в высоту он оказался первым. А были в Крайстчерче представители 35 стран. Костя преодолел планку на высоте 2 метра 5 сантиметров — никому не удалось прыгнуть выше. А вот в прыжках в длину — второй результат, уступил парню из ФРГ.

Вернулся из Новой Зеландии чемпион мира и принялся... выбивать, ходить, доказывать. Горисполком выделил ему квартиру. В свое время директор педучилища, несмотря ни на что, принял его учиться. А вот остальное... За чемпионство Костя получил такие гроши, что и говорить неловко. Правда, председатель облсовпрофа обещает немного «подкинуть». Что ж, будем надеяться. Ведь у Кости семья, а зарплата невелика, хоть в нынешнем своем качестве тренера детской спортивной школы возится он с ребятишками часами.

— Вот парень стал чемпионом мира. И только в республиканской спортивной газете — крошечная информация. Справедливо? — кипятится тренер Борис Лобков.

Несправедливо. И не в том даже дело, что стал Костя чемпионом и надо об этом писать и писать. Костя заслуживает внимания просто как очень интересный человек, который во всем сверстникам своим примером может служить. Трудолюбив, добр, всегда готов на помощь прийти другому.

А сколь многому молодые семьи могут поучиться у Якуниных! Доводилось слышать: чего это, мол, Оля Колышкина за глухонемого пошла? Ах, какая глупость! Такого парня, честное слово, в мужья своей дочери может пожелать каждый родитель.

Познакомились они, конечно же, на стадионе. Семья у Колышкиных большая — восемь детей. Все любители спорта. И Оля тоже.

Сегодня у Кости Якунина очень много забот. Он усиленно готовится к соревнованиям на первенство Европы в тройном прыжке. Соревнования эти пройдут в начале июля в ФРГ.

— Как думаете, с чем вернется Костя? — спрашиваю тренера.

Уверен, с победой. Его рекорд в тройном прыжке — 14,96 метра. Берет он его сравнительно легко. Достойного соперника я не знаю.

В. НЕЙБУРГ.
Соб. корр. «Правды Востока».

Фото И. ХУЖАНОВА.

МЯЧИ НАД КОРТАМИ

В ВОСКРЕСЕНЬЕ В ТАШКЕНТЕ ФИНИШИРОВАЛ IX МЕЖДУНАРОДНЫЙ ЮНОШЕСКИЙ ТУРНИР ТЕННИСИСТОВ НА ПРИЗ СОВЕТА МИНИСТРОВ УЗБЕКСКОЙ ССР.

Целую неделю на кортах теннисного стадиона «Динамо» в Ташкенте более ста юных мастеров большой ракетки из Москвы, почти всех союзных республик, социалистических стран, Англии, Финляндии, Мальты вели спор за призовые места.

Высшей точки напряжение борьбы достигло в воскресенье, когда в решающих поединках встретились лидеры.

Трибуны аплодисментами приветствовали вышедших на центральный корт «Динамо» для финального поединка рижанку Агнессу Блумберг и Руксандру Драгомир из Румынии. Несколько раз по ходу игры преимущество переходило от одной теннисистки к другой. Уверенно выиграв в первом сете, румынская спортсменка уступила во втором. Но в третьем сумела вновь перехватить лидерство и довести матч до победного конца. Это уже не первый успех восьмиклассницы из Питешга в только что начавшемся сезоне. Она вошла в число призеров международных соревнований в Болгарии и Чехословакии.

Немало удовольствия получили любители тенниса, следившие за встречей ленинградца Игоря Корниенко и Сергея Поспелова из Днепродзержинска. Взяв в третьем сете пять геймов подряд, победил С. Поспелов. Ему и был вручен главный приз традиционного турнира.

Ташкентский турнир высветил проблемы, над которыми стоит задуматься не только тренерам, но и организаторам, спортивным руководителям. Несмотря на популярность турнира, его представительность зависит от расторопности работников Госкомспорта СССР, высылающих приглашения зарубежным участникам. Английский тренер Мартин Смит, приехавший в Ташкент с четырьмя питомцами, жаловался, что получил его в последний момент. Не по этой ли причине отсутствовали украсившие турнир в минувшем году шведы, американцы, индийцы? Пришло время республике напрямую искать выход на зарубеж.

О. СТРЕЛЬНИКОВ.

Редактор Р. А. САФАРОВ.

НАШ АДРЕС: 700083, Ташкент, ул. Ленинградская, 32.

Отделы: партийной жизни и советского строительства — 33-41-47; коммунистического воспитания и народного образования — 33-14-75; писем и социальных проблем — 33-44-92, 33-15-20; народного хозяйства — 33-16-38; культуры — 32-54-81, 32-55-10; новостей и спорта — 33-81-29; прием объявлений — 33-81-42.

Собственные корреспонденты: в Ташкенте — 33-42-92; Андижане — 6-62-00; Джизаке — 3-40-65; Карши — 4-53-01; Намангане — 6-54-11; Самарканде — 3-31-94; Термезе — 2-76-92; Ургенче — 6-30-73; Фергане — 6-03-70.

Ордена Трудового Красного Знамени типография издательства ЦК Компартии Узбекистана, 700083, Ташкент, ул. Ленинградская, 32.
Способ печати — офсетный, формат A_2, объем 2 п. л.

Р — 00290. Индекс 64572. Изд. № Б-397. 1 2 3 4 5 6 7 8 9 10 11 12