Пролетарии всех стран, соединяйтесь!

ТАШКЕНТСКАЯ ПРАВДА

1990 ФЕВРАЛЬ 20 ВТОРНИК
№ 36 (9171).
Цена 3 коп.

ОСНОВАНА В ФЕВРАЛЕ 1954 г.

Орган Ташкентского обкома Коммунистической партии Узбекистана и областного Совета народных депутатов

ТАШКЕНТ, 18 ФЕВРАЛЯ

Далека от «обстановки единодушия и сплоченности» атмосфера общественно - политической жизни Узбекистана, в которой республика подошла к состоявшимся 18 февраля выборам в Верховный и местные Советы. Плюрализм мнений — эта естественная принадлежность каждого демократического общества — в последние предвыборные дни достиг, судя по всему, своего апогея.

Неоднозначным было отношение к выборам у многочисленных неформальных объединений: от откровенного неприятия и призывов к бойкотированию до стремления и на последнем этапе проявить высочайшую активность в расчете на победу своих кандидатов. В последнюю неделю перед выборами в Ташкенте и других городах республики начали появляться различного рода воззвания, листовки, прокатилась волна противоречивых слухов. Кому-то стало выгодно накалить и без того непростую обстановку. Принятыми мерами ситуацию удалось стабилизировать. Одной из самых действенных стало принятие Указа Президиума Верховного Совета Узбекской ССР «Об усилении ответственности за действия, направленные против общественного порядка и безопасности граждан». Правоохранительные органы используют его уже на практике, организуя борьбу с распространителями слухов, направленных на создание паники среди населения.

Это возымело свое действие: и в Ташкенте, и в других городах и районах республики была в основном спокойная, деловая обстановка, в которой и прошли выборы. Однако сказать, что видна «возросшая политическая активность» трудящихся, было бы не совсем правильно — не полноводными реками, а довольно-таки реденькими ручейками текли они к избирательным участкам. И тому есть причины.

(Окончание на 2-й стр.)

Многолюдно было в день выборов на избирательном участке № 140 Кировского района столицы республики. Сюда пришли более двух тысяч избирателей, чтобы отдать свои голоса за кандидатов народа.

На снимке: ветеран труда, пенсионерка Масуда-апа Тажибаева пришла голосовать с правнуком Баходиром.

Фото Р. ШАГАЕВА. (УзТАГ).

КОСМОНАВТЫ ВОЗВРАТИЛИСЬ НА ЗЕМЛЮ

19 февраля 1990 года после выполнения запланированных работ на борту научно - исследовательского комплекса «Мир» космонавты Александр Викторенко и Александр Серебров возвратились на Землю. Спускаемый аппарат космического корабля «Союз ТМ-8» совершил посадку в заданном районе в 55 километрах северо - восточнее города Аркалыка. Самочувствие космонавтов после приземления хорошее. Работу на околоземной орбите продолжают Анатолий Соловьев и Александр Баландин.

Программа работ, выполненная экипажем пятой основной экспедиции орбитального комплекса «Мир», включала в себя геофизические, астрофизические и медико-биологические исследования, технологические, биотехнологические и технические эксперименты.

(ТАСС).

УКАЗ ПРЕЗИДИУМА ВЕРХОВНОГО СОВЕТА УЗБЕКСКОЙ ССР

О РАЗУКРУПНЕНИИ СЫРДАРЬИНСКОЙ ОБЛАСТИ И ВОССТАНОВЛЕНИИ ДЖИЗАКСКОЙ ОБЛАСТИ В СОСТАВЕ УЗБЕКСКОЙ ССР

Президиум Верховного Совета Узбекской ССР постановляет:

1. Разукрупнить Сырдарьинскую область и восстановить в составе Узбекской ССР Джизакскую область с административным центром в городе Джизаке.

Передать в состав Джизакской области город Джизак, Арнасайский, Бахмальский, Галляаральский, Джизакский, Дустликский, Зааминский, Зарбдарский, Мирзачульский, Октябрьский, Пахтакорский и Фаришский районы Сырдарьинской области.

2. Перенести административный центр Сырдарьинской области из города Джизака в город Гулистан.

3. Настоящий Указ ввести в действие с 1 марта 1990 года.

Председатель Президиума Верховного Совета Узбекской ССР
М. ИБРАГИМОВ.

Секретарь Президиума Верховного Совета Узбекской ССР
Л. БЕККУЛЬБЕКОВА.

гор. Ташкент,
16 февраля 1990 г.

На снимках:

● 18 февраля, 10 часов утра. Избирательный участок № 14 Акмал - Икрамовского района.

● На избирательном участке № 42 Акмал - Икрамовского района.

● Организация торговли — тоже нужное дело. Многим членам избиркомов пришлось в этот день быть на ногах с 5 часов утра до 11 вечера.

Фото А. РАХИМБАЕВА.

Фоторепортаж

МЫ ВЫБИРАЕМ

Бодрая музыка, транспаранты, улыбающиеся лица и неизменный итог выборов — 99 процентов с хвостиком — как апофеоз всеобщего единодушия и единомыслия. Примерно такой была схема еще недавних репортажей о выборах. Какой же была атмосфера на избирательных участках в минувшее воскресенье?

На избирательном участке № 14 Акмал-Икрамовского района, расположенном в школе № 228, с утра было немноголюдно — наибольшего притока здесь ждали к обеду. Включаемая то и дело музыка через громкоговорители, по мнению членов избиркома, должна была лишний раз возвестить окрестные дома о проходящих выборах. Но по лицам отдельных избирателей, медленно стекающихся к участку, было ясно видно, что и «гражданский долг» они выполняют скорее по привычке, чем с желанием. На это есть причины. Слишком много нерешенных бытовых проблем скопилось у акмаликрамовцев. Из-за ветхости систем теплокоммуникаций (большинство домов построены здесь свыше 20 лет) многие жильцы без тепла. Немало и других проблем. Низкую активность сами избиратели объясняют еще и так:

«Я о кандидатах узнал только сегодня. Работа не позволяла прийти на встречи с ними, а другой информации было недостаточно...».

«Выборы означают выбирать. А посмотрите на количество кандидатов и поймете, что о каком-то «выборе» говорить трудно».

Действительно по Фурмановскому избирательному округу № 2 кандидатом в народные депутаты Узбекской ССР был зарегистрирован Ф. Маматов, водитель автобазы Ташгорздравотдела, по избирательному округу № 2 — кандидатом в депутаты Ташгорсовета зарегистрирован В. Д. Хребтов, бригадир треста № 12 Главташкентстроя. По одному кандидату в депутаты в Акмал - Икрамовский райсовет было зарегистрировано в избирательных округах № 27 и № 28. Казалось бы, претенденты могли быть довольны сложившейся для них ситуацией. Но вот что по этому поводу заявил, например, В. Д. Хребтов:

— Конечно же, хотелось, чтобы были соперники. А так получается, что я какой-то «выдвиженец» — вне всякой конкуренции. И на встречах мне этот вопрос не раз задавали — даже неудобно как-то. Так что в низкой активности не люди виноваты, а формы работы с ними. Сам в этом убедился...

Низкая активность избирателей проявилась не только на избирательном участке № 14. Во многом сходна ситуация была в ряде других участков района.

На многих, но не на всех. Совершенно иначе было на избирательном участке № 42, расположенном в средней школе № 129. Иная обстановка, иной настрой людей. Чувствовалось, что здесь активно поработали и члены избирательной комиссии, и прежде всего все-таки сами кандидаты в депутаты и их «команды». Да и иначе быть не могло — в народные депутаты Узбекской ССР по Назарбекскому избирательному округу № 5 было зарегистрировано три кандидата: Р. Гуламов, председатель республиканского Совета ветеранов войны и труда, Т. М. Туляганова, старший преподаватель кафедры философии ТашПИ имени Беруни, М. Махмудов, главврач многопрофильной больницы района. И о каждом из них у избирателей свое мнение.

И. Ахунджанов, работник УВД: «Хоть и голосовал я тайно, но секрета из этого не делаю — за кандидата в депутаты Узбекской ССР М. Махмудова, главного врача нашей многопрофильной больницы».

М. Алимов, доцент кафедры экономики текстильного института: «В нашем избирательном округе № 7 по выборам народного депутата Узбекской ССР был лишь один кандидат. Конечно, нужна альтернатива. Но я бы лично все равно отдал голос за Т. Хайдарова, первого секретаря Акмал - Икрамовского райкома партии».

...Говорят, сколько людей, столько мнений. Но это многоголосие нам очень необходимо. Только так можно преодолеть инертность, пассивность, штампы, тянущие нас в застойное прошлое. Мы учимся выбирать — мы учимся демократии.

А. КУЗЬМИН,
спец. корр. «Ташкентской правды».

В ПРЕЗИДИУМЕ ВЕРХОВНОГО СОВЕТА УЗБЕКСКОЙ ССР

Президиум Верховного Совета Узбекской ССР сообщает, что республиканская комиссия по изучению предложений трудящихся, партийных, советских органов по разукрупнению административно - территориальных образований республики завершает подготовку предложений о разукрупнении, восстановлении и образовании ряда районов. Указы по этим вопросам будут приняты и опубликованы в ближайшее время.

КРЕПИТЬ ДРУЖБУ И СПЛОЧЕННОСТЬ НАРОДОВ УЗБЕКИСТАНА!

РАЗУМУ—ВОСТОРЖЕСТВОВАТЬ!

В жизни каждого человека наступают такие моменты, когда ему необходимо остановиться и оглянуться назад. Оглянуться, чтобы осмыслить пройденный путь, и, уже более умудренным, пойти дальше. Так и в жизни целых народов надо всегда помнить о своем прошлом, потому что история делается сегодня.

Узбекский народ может гордиться своей историей, уходящей в глубь веков и научившей его только добру. Достойно проявил себя наш народ в самые критические моменты истории, когда горе и беды стучались в наш общий дом. Мы никогда не запирались на замок и не прятались, слыша плач во дворе у соседа. Мы всегда делились последним куском лепешки и теплом своего очага.

Нелегким был наш путь и не всегда гладкой была дорога. Но рядом уже шли наши братья и сестры с другим языком и обычаями. И мы вместе, плечом к плечу прошли через войну, вместе голодали, строили, любили, радовались.

Да, дорога нас сблизила и сроднила, но не смешала. Каждый народ, несмотря на порой крутые и горькие повороты в истории, сумел сохранить свою самобытность и силу духа. Перестройка всколыхнула энергию людей, показав нам выход из душного туннеля. Путь нам только вперед, к свету, и мы пошли к нему.

Но давайте, братья и сестры, на мгновенье сбавим шаг и оглянемся, не расталкиваем ли мы друг друга локтями, не огрызаемся ли злобно, припоминая старые или призрачные обиды. Не собьемся ли мы с верного пути, думая только о себе. Пусть щемящие раны Сумгаита и Ферганы, Баку и Еревана, Нового Узеня и Душанбе отрезвят нас, напомнят, что и среди нас есть те, кто, раздувая пожар раздора, освещает нам совсем другой путь.

Мы обращаемся к нашей интеллигенции, которую по праву называют народной и которая всегда была своеобразным генератором национальной гордости и защитником национальных интересов. Народ всегда верил нам и шел за нами. Давайте же и на нынешнем крутом повороте нашей истории сохраним выдержку, спокойствие и разум, потому что жизнь показывает, что только таким образом мы можем облегчить судьбу народа и вывести страну из тупика.

Мы обращаемся к вам — матери и отцы, рабочие и служащие, студенты и учащиеся, ветераны — ко всем жителям Ташкента, нашей многонациональной республики.

Активность народа проявилась на многочисленных митингах. Но вместе с тем среди участников митингов оказались и те, кто сегодня красноречием стремится заработать дешевый авторитет. Нет, мы не против митингов, но сегодня даже самые страстные речи не станут той волшебной палочкой, по взмаху которой у нас появятся новые квартиры и исчезнет безработица, улучшится экология и заполнится Арал, исчезнет детская смертность и будет ликвидирована монокультура хлопка... Так давайте остановим тех, кто паразитирует на народной боли, пытается заработать на этом политический капитал, отказывается внять голосу разума.

Уже сделаны первые реальные шаги — дехкане получили землю, дети — бесплатное питание, создаются новые рабочие места и повышаются пенсии, проявляется забота в отношении женщин... Все это дается непросто, процесс оздоровления идет трудно, и прежде всего потому, что в семье не без урода. Именно они громче всех кричат о перестройке, маскируясь борцами за счастье народа. И кому, как не интеллигенции, наделенной даром видеть истинное, надо бескомпромиссно противостоять демагогии, лжи, клеветническим слухам и измышлениям.

Мы живем в очень трудное, но и в прекрасное время, ясно представляем его перспективу. Оно обязательно найдет отражение в наших будущих книгах, картинах, музыке, фильмах. Родятся новые формулы и открытия. И когда история перевернет и эту страницу, мы с гордостью скажем: «Это наша эпоха, и мы ее делали!»

Но для этого мы должны помнить, что сегодняшний день уже завтра станет той самой историей, по которой о нас будут судить потомки. Как мы его проживем — это зависит от нас. От нашей совести и искреннего желания помочь собственному народу. Так давайте помнить об этом — о своей исторической ответственности.

М. САЛАХИТДИНОВ, президент Академии наук Узбекской ССР; Р. ГУЛАМОВ, председатель Республиканского совета ветеранов войны и труда, народный депутат СССР; Х. АЛИМОВА, председатель Республиканского совета женщин, народный депутат СССР; Э. ЮСУПОВ, председатель правления республиканского отделения Советского фонда культуры, народный депутат СССР; Б. КАРИЕВА, председатель правления Союза театральных деятелей Узбекистана, народный депутат СССР; Э. ВАХИДОВ, поэт; М. КАЮМОВ, первый секретарь правления Союза кинематографистов Узбекистана; Т. КАДЫРОВА, председатель правления Союза архитекторов Узбекистана; Б. ДЖАЛАЛОВ, председатель правления Союза художников Узбекистана; Р. САФАРОВ, первый заместитель председателя правления Союза журналистов Узбекистана; А. ДЖАББАРОВ, председатель правления Союза композиторов Узбекистана; Ш. ХОДЖАЕВ, председатель республиканского отделения Всесоюзного фонда милосердия; В. МЕЛЬНИЧУК, председатель Ассоциации воинов-интернационалистов и воинов запаса Узбекской ССР; С. КУРБОНОВ, первый заместитель председателя правления общества «Знание» Узбекской ССР; Н. МУХИТДИНОВ, председатель Общества охраны памятников истории и культуры Узбекистана; К. ФАЗЫЛХОДЖАЕВ, председатель Ташкентского городского координационного совета махаллинских комитетов; А. АБДУЛЛАЕВ, заместитель председателя Духовного управления мусульман Средней Азии и Казахстана.

В Совете Министров Узбекской ССР

Принимая во внимание многочисленные пожелания трудящихся различных национальностей, поддерживая инициативу коллектива Государственного ордена Трудового Красного Знамени русского академического театра драмы имени М. Горького о передаче строящегося здания под межнациональный театр, Совет Министров Узбекской ССР принял постановление о создании в г. Ташкенте государственного межнационального театра «Навруз» для театральных и концертных коллективов республики и творческих коллективов национально-культурных центров и объединений.

Сцена «Навруза», его студии будут предоставляться театрально-концертным коллективам братских республик Советского Союза, всем национально-культурным центрам и объединениям Узбекистана. В программе «Навруза» — спектакли, концерты, фестивали, смотры профессионального искусства и самодеятельного творчества на узбекском, русском и других языках народов СССР.

Министерству культуры Узбекской ССР поручено создать дирекцию театра государственного межнационального театра «Навруз», предусмотреть использование базы создаваемого театра под Республиканский межнациональный культурный центр.

На Министерство строительства Узбекской ССР возложено произвести в 1991—1992 гг. реконструкцию, техническое переоснащение и капитальный ремонт действующего театра имени М. Горького.

В постановлении правительства республики подчеркивается, что создание театра «Навруз» послужит дальнейшему улучшению интернационального воспитания, развитию и приобщению к культурным ценностям всех наций и народностей, проживающих в Узбекистане.

Открытое письмо

коллектива Государственного ордена Трудового Красного Знамени русского академического театра драмы имени М. Горького

Дорогие товарищи!

Мы обращаемся к вам — согражданам, жителям столицы Советского Узбекистана, а также всей республики. Мы убеждены: то, о чем пойдет речь, касается каждого из нас и всех вместе, составляет общую заботу граждан — патриотов социалистической Отчизны. Мы говорим о том, что всего дороже для общественного бытия, — о дружбе, великой дружбе народов, цементирующей совместные усилия во имя всеобщего спокойствия, благосостояния, счастья.

Когда-то Максимом Горьким был задан вопрос: с кем вы, мастера культуры? Этот вопрос не утерял своего основного значения и сегодня, хотя приобрел иной акцент. Думается, он даже обогатил свою суть, заострив тему нравственных обязательств. Единственно же правильным на него нашим ответом будет такой: с народом советской многонациональной страны!

Каждый из нас ныне обязан сделать все, дабы упрочить святое чувство дружбы. Искусство обладает для этого нужной силой. Тем более театральное — такое живое и массовое, такое доверительное и действенное.

В этом письме мы обращаемся по конкретному поводу, внося предложение правительству Узбекистана и рассчитывая на поддержку общественности.

Уже много, к сожалению, лет в Ташкенте, — там, где когда-то проходила граница старого и нового города, строится здание, предназначенное для нашего театра. В недалеком будущем оно, конечно, будет достроено. И вот мы предлагаем: организовать в этом здании, которое явится крупнейшим в республике, межнациональный театр, как учреждение самостоятельное, предназначенное для осуществления особой, исключительно важной сегодня и безусловно благородной миссии. А нам на месте, к какому и мы, и наши зрители за многие годы привыкли, путем необходимой, очевидно, коренной реконструкции пусть будет возведено помещение, отвечающее творческим нуждам нашего коллектива.

Пусть ташкентский межнациональный театр украсит столицу Узбекистана. Пусть он станет центром сценического искусства республики, и на сцене его выступают со своими лучшими спектаклями коллективы республик страны, наши периферийные коллективы. Пусть этот новый театр станет одним из важных звеньев в системе центров национальных культур народов, населяющих Узбекистан, и способствует их общению, сближению, дружбе! И пусть с участием этого нового театра развивается наша культура, обогащается искусство Узбекистана, вскормленное передовыми традициями многих народов и свершившее огромный шаг вперед за послеоктябрьские десятилетия!

По поручению коллектива театра письмо подписали:

народный артист СССР М. Ф. Мансуров, народный артист Узбекской ССР В. А. Русинов, народная артистка Узбекской ССР В. Д. Александрова, народная артистка Узбекской ССР Л. Н. Грязнова, народный артист Узбекской ССР В. В. Павленко, народная артистка Узбекской ССР К. Г. Ефремова.

Текст письма принят на общем собрании коллектива театра 14 февраля 1990 г.

КРЕПИТЬ ДРУЖБУ И СПЛОЧЕННОСТЬ НАРОДОВ УЗБЕКИСТАНА!

Всем миром бороться против провокаторов!

● В эти дни в партийные и советские органы республики, в средства массовой информации поступают многочисленные письма, телеграммы и отклики трудящихся, в которых они выражают протест против попыток безответственных элементов накалить социально-политическую атмосферу, вызвать у людей национальную рознь, панику и неуверенность за свою личную безопасность. Называя эти действия подстрекательскими, люди требуют принятия решительных мер по наведению порядка, заявляют о своей горячей поддержке Указа Президиума Верховного Совета Узбекской ССР «Об усилении ответственности за действия, направленные против общественного порядка и безопасности граждан», призывают всех граждан республики всем миром пресекать действия провокаторов, укреплять дружбу и сплоченность между всеми народами Узбекистана.

Сегодня публикуется лишь часть этих писем, высказываний, откликов, телеграмм.

Т. ЯКОВЛЕВА,
преподаватель Ташкентского авиационного техникума:

— Считаю Указ Президиума Верховного Совета Узбекской ССР «Об усилении ответственности за действия, направленные против общественного порядка и безопасности граждан» очень нужным, но, на мой взгляд, он явно запоздал. В нашем коллективе трудятся люди многих национальностей, но каких-либо конфликтов или распрей на национальной почве никогда не было. Однако то, что происходит в стране — в Закавказье, в Душанбе, то, что мы видим по телевизору и читаем в газетах, не может не беспокоить.

Создается впечатление, что власти беспомощны, что они все время опаздывают, что они не в силах обеспечить безопасность советских людей. Разве это порядок, когда люди боятся вечером выходить на улицу, садиться в транспорт.

А тут еще многочисленные слухи о том, что готовятся погромы и у нас в городе. Ясно, что все это направляется умелой рукой. Но почему бездействуют наши правоохранительные органы, куда смотрит КГБ?

Хорошо хоть в последнее время работники партийных и советских органов стали чаще выступать по телевидению, разъяснять обстановку, как-то успокаивать людей. На днях мне очень понравилась передача с участием тт. Зиямова, Шаабдурахимова и других, которая, думаю, положительно воспринята всем населением. Жаль, что она шла только на узбекском языке, и часть русскоязычного населения ее не поняла. Видимо, необходимо такие передачи проводить на двух языках.

И вообще в эти дни считаю, что работники партийных и советских органов должны больше бывать в коллективах и по месту жительства, а не сидеть в кабинетах. Правоохранительные органы должны жестко, но в рамках закона пресекать всякие попытки разжечь межнациональные конфликты. И надо, чтобы люди знали, какие приняты меры. Это заставит многих подумать и повысить ответственность за свои слова и поступки.

АН СЕН НАМ,
главный агроном колхоза «Заря коммунизма» Галабинского района Ташкентской области:

— Работая в колхозе, я, кореец по национальности, никогда не чувствовал себя чужим. Рядом со мной единым фронтом трудятся узбеки, татары, русские, таджики, корейцы и другие. Я был удостоен высокой награды Родины. Мне было присвоено звание Героя Социалистического Труда. Все, казалось бы, хорошо, однако в нашей стране, да и у нас в республике, нашлись силы, которым не по душе спокойная жизнь всех наций и народностей в единой дружной семье — Союзе Советских Социалистических Республик. Поэтому ими предпринимаются отчаянные попытки, и надо сказать, что пока им это удается, всячески препятствовать происходящим демократическим процессам.

В этой связи могу смело сказать, что вышедший недавно Указ Президиума Верховного Совета республики «Об усилении ответственности за действия, направленные против общественного порядка и безопасности граждан» является очень своевременной мерой, которая позволит стабилизировать обстановку в республике, пресечь всевозможные слухи о надвигающейся якобы опасности.

Необходимо строго наказывать подстрекателей, которые разжигают межнациональную рознь, привнося тем самым хаос и неуверенность в нашу жизнь.

А. УМАРОВ,
наладчик цеха № 12 производственного объединения «Фотон»:

— Вышедший указ дает уверенность в том, что у нас не произойдут события, подобные тем, что случились в Душанбе. Дружба и мир — самые высокие ценности на земле. Это именно то, что всегда хранил и оберегал любой народ. Узбекский народ всегда отличался своим гостеприимством, душевной щедростью, теплотой. Не случайно Ташкент стал городом, сплотившим под одной крышей десятки национальностей. И нужно решительно пресекать попытки поссорить их между собой, посеять рознь, расколоть единую семью. Трудовой коллектив, в котором я работаю, одобрительно относится к принятым мерам, и считает, что они будут гарантией нашей уверенности в спокойной обстановке.

Х. ЮСУПОВА,
терапевт медсанчасти Ташкентского агрегатного завода:

— Своевременный и правильный указ. Но вот за что обидно — почему и как мы допустили, что стало необходимым принятие такого решения? Сколько раз приходилось видеть, когда люди, ни на минуту не задумавшись об обоснованности тех или иных сведений, тут же спешат рассказать о них другим. Мы сами должны дать отпор сплетням. Ведь никакой самый решительный закон не даст эффекта, если все мы не будем бороться с людишками с мелкой душонкой и длинным языком. И прежде всего узбекский народ должен показать представителям других национальностей, проживающих в республике, что у них нет ни малейшего повода для беспокойства за свою судьбу, судьбу своих детей.

А. РУЗМАТОВ,
секретарь парткома НПО «Технолог»:

— На мой взгляд, указ Президиума Верховного Совета республики своевременный, но очень слабый. Надо было ужесточить закон, то есть увеличить срок наказания и сумму штрафа. Эта сумма ничего не стоит для подстрекателей. Человек, который играет на чувствах людей, должен строго наказываться. Эти слухи исходят от тех людей, которые заинтересованы в этом.

Я никогда не забуду, когда в 1966 году на нашу голову нагрянула беда, как все нам подали руку помощи.

Какой вклад внесли в восстановление нашего города наши братские республики.

Наше объединение многонациональное, все мы трудимся как единая семья. Мы всегда поддерживаем ту работу, которая направлена на снятие напряженности и стабилизацию обстановки в городе. Считаю, надо каждый случай нарушения закона широко освещать. Показывать, кто эти люди, где работают, где они живут.

М. ШАКУРОВ,
фрезеровщик механического завода Ташкентского производственного хлопчатобумажного объединения:

— Женщины говорят: «Стало страшно жить, люди ссорятся друг с другом». И вправду, во время землетрясения в 1966 году, когда вся страна встала на помощь Узбекистану, никто не спрашивал, кто какой национальности, кто из какой республики прибыл — все работали дружно.

А сейчас что же выходит? Я, как рабочий, считаю, что это нужно не рабочему классу, а кучке экстремистов, желающих погреть руки на этом деле. Некоторые пункты указа должны были быть более жесткими. Мы, работая за станком, должны быть уверены в своей безопасности, чувствовать, что в районе, городе, республике есть Советская власть, способная нас защитить, чтобы не думать об индивидуальной защите своих семей.

Ю. КОНОВАЛОВ,
ветеран войны и труда, председатель домового комитета дома № 17 II квартала массива Юнусабад (г. Ташкент):

— Нужно еще более ужесточить ответственность за разжигание межнациональной розни. Этого допускать никак нельзя. Наш город по праву считается городом дружбы, и нельзя отдельным экстремистам позволить разжигать недоверие и вражду между людьми различных национальностей. Считаю необходимым, чтобы руководители республики, города чаще выступали по этим вопросам по телевидению как на русском, так и на узбекском языках, разъясняли обстановку, говорили о принимаемых мерах, работе по поддержанию стабильной обстановки.

Из решения собрания трудового коллектива фабрики бытовой химии, Бостанлыкский район Ташкентской области:

— Наш трудовой коллектив глубоко интернационален. Долгие годы здесь дружно, бок о бок, трудятся узбеки, таджики, казахи, русские, корейцы, представители других наций и народностей, проживающих в нашей стране, и никогда не было никаких раздоров на межнациональной почве. Мы будем бороться против распространения различных слухов, цель которых — поссорить всех нас.

Мы обращаемся к трудовым коллективам обсудить данный указ Президиума Верховного Совета республики и принять необходимые меры к укреплению трудовой и производственной дисциплины, стабилизации обстановки в районе.

Материал подготовлен республиканской специальной группой при УзТАГе.

ТАШКЕНТ, 18 ФЕВРАЛЯ

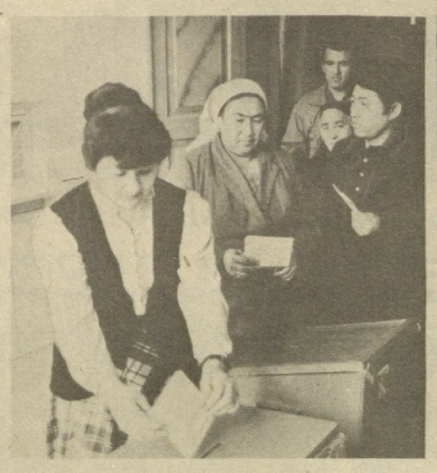

Так проходили выборы на избирательном участке № 13 Ташкентского района, который расположен в колхозе «Ленин юлы».

(Окончание. Начало на 1-й стр.).

На избирательном участке № 576 в одном из самых густонаселенных районов Ташкента — Чиланзарском — корреспонденту УзТАГ пришлось, как и многим другим узбекистанцам, решать задачу, дошедшую из застойных времен: в полученных трех бюллетенях кандидатами в Верховный, городской и районный Советы значилось только по одной фамилии. И многие избиратели вычеркивали всех подряд только из-за того, что было нарушено их право на выбор.

Более того, практически мало кому из избирателей что-либо говорили внесенные в бюллетень фамилии управляющего трестом «Ташметрострой» Г. Штерна, слесаря стройтреста Э. Нарбаева, секретаря райкома партии Т. Моря. Встреч с ними в предвыборный период было явно недостаточно — да и зачем они, коль за голоса бороться не приходилось.

Из пятисот округов, образованных для выборов народных депутатов Узбекской ССР, в трети у кандидатур не было никаких альтернатив. А вот факт, приведенный накануне дня выборов в газете «Правда Востока» кандидатом в депутаты Ташгорсовета А. Кононенко: «На встречи приходили не более двух - трех человек... Во Дворец текстильщиков избирателей заманивали обещанием широкой торговли, тканями и грампластинками, работой буфета». Вполне понятно, что такая подготовительная работа, когда даже официальные предвыборные листовки с наикратчайшими биографиями кандидатов в депутаты появились лишь за несколько дней до 18 февраля, не могла вызвать «политической и общественной активности» граждан.

— Об окончательных результатах говорить пока рано, — сказал председатель Центральной избирательной комиссии по выборам народных депутатов Узбекской ССР Т. Х. Сабитов. — Но само голосование проходило повсеместно нормально, поделовому — без прежней псевдопраздничности и без ненужного ажиотажа. Основная масса избирателей не высказывала никаких недовольств и претензий к организации выборов. Что же касается призывов отдельных лиц к бойкотированию или сплошному вычеркиванию фамилий во всех бюллетенях, то они широкой поддержки в республике не нашли.

Что ж, подождем еще несколько дней, когда будут официально объявлены результаты сегодняшнего голосования в Узбекистане.

ТАШКЕНТСКАЯ ОБЛАСТЬ

Хотя еще не подведены окончательные итоги выборов в столичной области республики, первый вывод таков: избиратели отдали предпочтение тем кандидатам, чья программа конкретна, нацелена на улучшение условий труда и быта, укрепление дружбы между представителями различных национальностей.

Выборы в народные депутаты Узбекской ССР проходили в 58 избирательных округах Ташкентской области. В 35 из них было выдвинуто по две и более кандидатур.

Что касается выборов в местные Советы, то здесь этот показатель несколько хуже. Это говорит о том, что люди все же отдают приоритет верховной власти республики, а не местной.

И еще одно уже сейчас ясно: в нескольких округах предстоит провести повторные выборы, потому что никто из кандидатов не набрал нужного количества голосов.

(УзТАГ).

Молодые, говорим мы, должны стать активными участниками перестройки. На этих снимках фотокорреспондент попытался отразить атмосферу, в которой проходили выборы в Верховный Совет республики и местные Советы с участием студенчества.

● Вузгородок. Избирательный участок № 349 Сабир-Рахимовского района.

● На избирательном участке № 8, расположенном в Ташкентском сельскохозяйственном институте.

Фото Н. МУХАМЕДЖАНОВА.

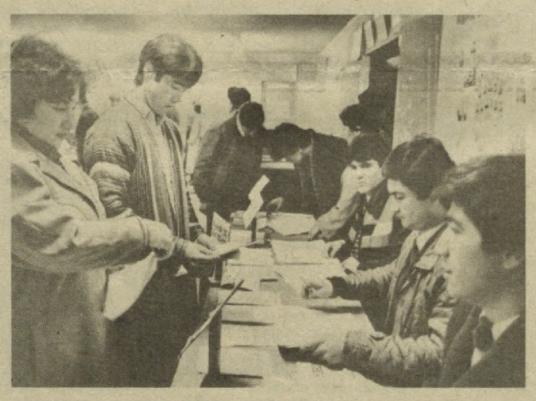

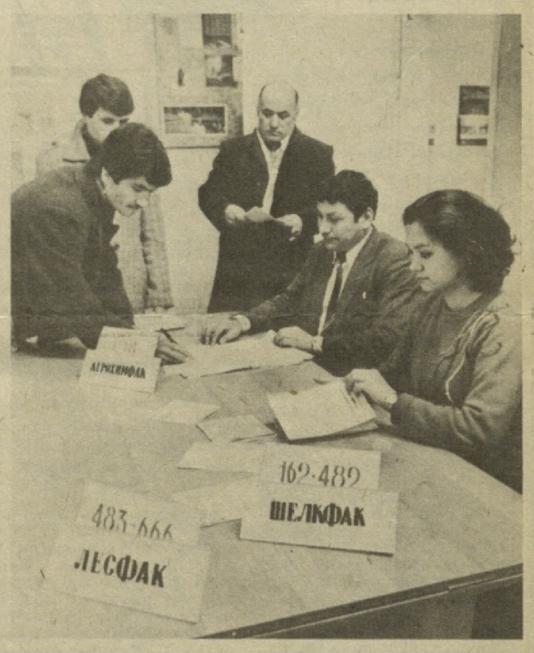

Обсуждаем проект платформы ЦК КПСС

НЕ ПОТЕРЯТЬ ИНИЦИАТИВУ

Убежден: эта мысль, прозвучавшая в докладе М. С. Горбачева и во многих выступлениях на февральском (1990 г.) Пленуме ЦК КПСС, поддерживается миллионами коммунистов и беспартийных нашей страны. В проекте платформы к XXVIII съезду партии четко обозначено, от каких изживших себя стереотипов она должна решительно отказаться, чтобы придать новую динамику борьбе коммунистов за перестроечные процессы.

Приближение сроков проведения съезда вызвано острой необходимостью. Действительно, партия сможет выполнить миссию политического авангарда, если сама радикально перестроится, овладеет искусством политической работы в современных условиях, сумеет успешно взаимодействовать со всеми перестроечными силами.

Думается, обновлению партии во многом будет способствовать и рассмотрение на очередном Пленуме ЦК КПСС проекта нового Устава, который предполагается опубликовать для всеобщего обсуждения.

Уже несколько месяцев во многих первичных парторганизациях нашего района активно, с большой заинтересованностью обсуждаются назревшие вопросы, касающиеся Устава КПСС. Этой же проблеме было посвящено заседание за «круглым столом», состоявшееся в райкоме партии. Участники дискуссий высказали немало, на мой взгляд, важных замечаний и предложений.

Приведу хотя бы некоторые из них. При наличии 100 и более коммунистов в первичных парторганизациях предприятий промышленности, строительства, транспорта и связи установить должности освобожденных секретарей.

Как известно, есть немало строек с многочисленными объектами, а значит, с их разбросанностью. Не лучше ли записать в Уставе, что в парторганизациях, насчитывающих не более 150 членов КПСС, общее партийное собрание проводится по мере необходимости или один раз в квартал.

Предлагается также, чтобы парторганизациям, имеющим более 50 членов КПСС, предоставлялся один день в неделю для ведения партийной работы. Причем он должен оплачиваться из партийной кассы.

Есть и такое мнение: установить кандидатский стаж сроком на 2 года, поскольку за год политические, деловые и моральные качества человека зачастую полностью не раскрываются. Необходимо указать в документе, что в течение кандидатского стажа первичная парторганизация обязана заслушать отчет о работе кандидата в члены партии. Следует предусмотреть в новом Уставе, что вступающий в члены КПСС, кроме рекомендаций коммунистов, представляет и характеристику, утвержденную собранием трудового коллектива.

Существенна, по-моему, и поправка, в которой говорится, что вопрос о члене или кандидате в члены партии, не уплатившем взносы без уважительных причин в течение двух месяцев, обсуждается в первичной парторганизации. По мнению некоторых коммунистов, партийные взносы следует взимать за вычетом подоходного налога, а 10 процентов всех собранных взносов оставлять в распоряжении парторганизаций. Что касается вступительных взносов кандидатов в члены партии, то их надо установить в размере одного процента от месячного заработка.

Заслуживает внимания, думается, и предложение, в котором рекомендуется не менее двух раз в год заслушивать отчеты партийных комитетов о расходовании ими денежных средств. Ветеранам партии, а также коммунистам, отличившимся в труде и общественной работе, целесообразно по ходатайству первичных парторганизаций выделять за счет партийного бюджета путевки для лечения и отдыха или часть денежных средств в качестве поощрения.

Я назвал лишь некоторые предложения. Полагаю, что в ходе обсуждения проектов предсъездовской платформы ЦК КПСС и нового Устава партии коммунисты, труженики нашего района выскажут много ценных мыслей, связанных с обновлением партии, с совершенствованием ее стиля и методов работы.

Л. ШЕВЧЕНКО,
заведующий организационным отделом Октябрьского райкома партии.

ДАВАТЬ ОТПОР СЛУХАМ

С болью воспринимают миллионы советских людей трагические события, происходящие в Азербайджане, Армении, Душанбе. Обострение межнациональных отношений — тревожный симптом в жизни общества. Положение усугубляется тем, что распространяются всякие слухи, цель которых одна — создать напряженную ситуацию, дестабилизировать обстановку. Не обходят они стороной и Ташкент. Насколько эти слухи соответствуют реальному положению дел! Кому выгодно нагнетать обстановку, сеять рознь и недоверие между людьми разных национальностей! На эти и другие вопросы отвечает в беседе с корреспондентом УзТАГ председатель Ташкентского горисполкома Ш. Р. ШААБДУРАХИМОВ:

— Как известно, в Ташкенте, особенно в последние дни, упорно распространяются слухи о том, что в столицу республики приезжает очень много людей из Прибалтики, Азербайджана и Армении. Вчера, например, прошел слух о том, что прибыл целый состав с беженцами из Душанбе. Этот слух распустили экстремистски настроенные группы для того, чтобы взбудоражить людей и вызвать недовольство у ташкентцев, которые, к великому сожалению, еще не обеспечены необходимыми жилищно-бытовыми условиями. Идет игра на чувствах: приток людей со стороны может осложнить решение социальных вопросов в городе.

Чтобы сыграть на таких настроениях, определенные группы людей создают небылицы. Так, недавно появилось несколько листовок — на массивах имени 40-летия Победы Хамзинского района, Бирлик Акмаль-Икрамовского района. В них говорилось о том, что якобы из Прибалтики в Ташкент приехали 17 тысяч человек, для которых создали все условия — обеспечили жильем, рабочими местами. Во время событий в Азербайджане и Армении прошел такой же панический слух, будто приедут три тысячи армян, что везут два эшелона с беженцами из Армении, что для них на массиве Алгоритм, на Чиланзаре, в Сергели приготовлены сотни квартир. Все это — необоснованные слухи. Таких фактов нет.

А вот еще примеры. Известно, что заключен договор с Ленинградом и Ленинградской областью о взаимовыгодных поставках. Ленинградцы будут отправлять нам те стройматериалы, в которых мы нуждаемся, металл, станки и другое необходимое для развития республики и города оборудование. Взамен летом, когда будет изобилие овощей и фруктов, Ташкент отгрузит городу на Неве витаминную продукцию, чтобы расчет был копейка в копейку. Между тем кто-то, узнав о таком решении правительства республики, пустил слух, что из Ленинграда едут несколько эшелонов с работниками. И эта небылица распространяется, несмотря на то, что в самом Ленинграде не хватает рабочих рук.

Перед прибытием поезда Душанбе — Ташкент кто-то вновь пустил слух, якобы едет целый состав с беженцами из Душанбе... Когда поезд проверили, все оказалось вымыслом. Приехали два человека армянской национальности с билетами на Ереван. Утром они улетели.

Или такой случай: некий гражданин Умаров сообщил по телефону, что в районе кондитерской фабрики «Уртак» остановилась автомашина «Жигули». Ее пассажиры интересовались адресами прибывших беженцев. Когда начали выяснять, для каких целей это нужно, неизвестные сели в машину и уехали. Кстати, никаких беженцев здесь не было. Это один из способов создания паники, страха. Пополз слух на Чиланзаре: якобы участковый уполномоченный сообщил кому-то, что на массиве Алгоритм размещено 10 семей из Прибалтики. Капитан Ф. Мамбетов заявил, что ни с кем никогда подобных разговор не вел. Проверили указанные квартиры. Там живут те, кто заселился в годы ввода домов — 3—5 лет назад.

В Ленинский РОВД от гражданина С. Б. Джагарьяна поступило заявление, что у него в почтовом ящике появилась записка такого содержания — выплати 5 тысяч рублей или убьем. Сотрудники милиции поймали вымогателя в момент получения денег. Им оказался сосед С. Б. Джагарьяна, ранее судимый, нигде не работающий. На Тезиковом базаре один человек собирал по сто рублей с азербайджанцев — якобы для помощи землякам. При этом он избил человека, который отказался дать деньги. После задержания этого проходимца выяснилось, что у него семь судимостей.

Сейчас поднимают голову такие элементы, которым надо давать решительный отпор. Правоохранительные органы при активном участии общественности проводят работу по выявлению подобных элементов. Этому способствует недавно принятый Указ Президиума Верховного Совета Узбекской ССР «Об усилении ответственности за действия, направленные против общественного порядка и безопасности граждан». Этот Указ — эффективное средство борьбы с распространителями различных панических слухов.

Но главное — никаким слухам не надо верить. В то же время не нужно и самим стоять в стороне. Всякое шушуканье и пересуды приносят только вред. Появляется недоверие, страдает производство. Например, январский план промышленность города выполнила всего на 96 процентов, более чем на 20 миллионов рублей недодано промышленной продукции, план строительства жилья выполнен на 51 процент. Это — во многом результат неуверенности. Надо сплотиться, проявлять бдительность, давать надлежащий отпор распространителям слухов. Со стороны городских властей принимаются все меры по борьбе со слухами. Но без помощи двухмиллионного населения сделать это непросто. Никто сейчас не должен находиться в роли стороннего наблюдателя.

В Президиуме Верховного Совета Узбекской ССР

Президиум Верховного Совета Узбекской ССР за заслуги в развитии садоводства, внедрение в производство научных разработок, активное участие в подготовке молодых специалистов присвоил почетное звание «Заслуженный работник сельского хозяйства Узбекской ССР» работникам Научно - исследовательского института по садоводству, виноградарству и виноделию имени Р. Р. Шредера:

Афанасьеву Олегу Константиновичу — заведующему отделом интенсивного садоводства;

Сабирову Мирвахиду Кавиловичу — заведующему отделом агротехники;

за большую организаторскую работу по реконструкции завода, внедрение новых технологических процессов и методов экономического хозяйствования, успешное решение социальных вопросов для коллектива присвоил почетное звание «Заслуженный работник промышленности Узбекской ССР» тов. **Криницыну** Якову Романовичу — директору Алмалыкского пиво-безалкогольного завода;

за долголетнюю плодотворную работу в советских органах, успешное решение вопросов социально-культурного развития кишлака и активное участие в общественной жизни присвоил почетное звание «Заслуженный работник культуры Узбекской ССР» тов. **Нартаеву** Абдуалиму, — председателю исполкома Барданкульского кишлачного Совета народных депутатов Коммунистического района;

наградил Почетной грамотой Президиума Верховного Совета Узбекской ССР за активную работу по внедрению в производство научно-технических разработок и участие в общественной жизни тов. **Бауэра** Владимира Робертовича — руководителя инженерно-конструкторской группы Среднеазиатского научно-исследовательского института защиты растений САО ВАСХНИЛ.

ТАСС: актуальный вопрос

ПРОДАВАТЬ СЛУЖЕБНУЮ МАШИНУ?

Вышедшее вскоре после завершения работы II Съезда народных депутатов СССР постановление Совета Министров СССР «О мерах по дальнейшему упорядочению использования легковых автомобилей учреждениями, предприятиями и организациями» вызвало у населения большой интерес. Свое отношение к проблеме сокращения служебных автомашин в беседе с корреспондентом ТАСС высказал член комиссии по социальным привилегиям отдельных граждан народный депутат СССР, академик В. Л. Гинзбург.

— Виталий Лазаревич, как вы оцениваете недавнее постановление Совета Министров СССР?

— В целом положительно, но не со всеми его решениями можно согласиться. Однако наш разговор хотелось бы начать с разъяснения общих положений. Судя по откликам на мои выступления по этому вопросу в печати, многие читатели не видят разницы между служебными и персональными автомашинами. В частности, высказывается такая мысль: государственные расходы на персональные автомобили составляют примерно 10 миллиардов рублей в год, не лучше ли эти средства израсходовать на социальные нужды, а государственные чиновники пусть пользуются общественным транспортом. Стремление людей к справедливости в распределении социальных привилегий — поддерживаю, но утверждение, что на персональные автомобили расходуются такие суммы, в корне неверно. Необходимо разграничить понятия «служебный» и «персональный» автомобиль. Ведь львиная доля расходов государства приходится на содержание служебных, а не персональных автомашин. И сокращать количество первых — это значит вносить дезорганизацию в работу различных учреждений—от центральных органов государственного управления до пунктов «Скорой помощи».

Обслуживание отдельных работников служебными автомобилями делится на две категории — персональная и конвейерная система. И справедливое возмущение населения, на мой взгляд, вызывает именно существование персональных автомашин, то есть машин, которые находятся в распоряжении одного работника и членов его семьи. В постановлении по этому поводу четко сказано, что основной формой обслуживания должна стать конвейерная система, а количество персональных автомашин будет сведено до минимума. А конкретно в каждом министерстве персональная машина будет только у министра. Ведь одна такая машина обходится государству в 800—1.500 рублей в месяц.

Остальные же сотрудники должны пользоваться конвейерной системой, то есть автотранспортное предприятие будет выделять машины для них по вызову, не закрепляя персонально, в пределах установленного лимита времени. При такой организации обслуживания злоупотреблений служебными машинами не будет.

— В соответствии с постановлением часть высвободившихся машин пойдет на продажу через аукционы. Как вы полагаете, насколько оправдано такое решение?

— Мне кажется, что эти автомобили можно было бы использовать для увеличения парка автопредприятий, обслуживающих медицинские и детские учреждения. А теперь они могут попасть в руки дельцов, сомнительными способами накопивших огромные средства для покупки таких дорогих машин. Поэтому полагаю, резервом, который появится после сокращения количества персональных автомобилей, необходимо распоряжаться по-хозяйски.

А. НЫРКОВ,
корр. ТАСС.

МОСКВА.

В прокуратуре Ташкентской области

На первой в этом году коллегии подведены итоги работы органов прокуратуры столичной области за прошлый год. Отмечено, что в истекшем году были приняты более активные меры по усилению борьбы с преступностью и нарушениями законности. Изучение наиболее актуальных вопросов и многие проверки проводились в координации с другими правоохранительными органами. По инициативе областной прокуратуры многие вопросы обсуждались в течение года на расширенных пленумах городских и районных комитетов партии, а также партийно - хозяйственных активах.

В прошлом году под руководством обкома партии профилактическая работа в связи с событиями в Ферганской области дала возможность своевременно предотвратить негативные явления, возникавшие по межнациональной почве в Алмалыке, Янгиюле, других городах и районах.

В сложившейся ситуации работники прокуратуры стремились реагировать на возникающие события в точном соответствии с требованиями закона, вести работу в обстановке широкой гласности.

Как прошел 1989 год

Только по разъяснению постановления Верховного Совета Узбекской ССР «О мерах по стабилизации общественно - политической обстановки в республике» было проведено более двухсот встреч работников прокуратуры с трудовыми коллективами, а всего в истекшем году состоялось свыше одной тысячи бесед, лекций и встреч с трудящимися области, опубликовано 292 статьи в печати, принято на личном приеме 4.982 человека, рассмотрено 9.944 письменных обращений граждан.

* * *

По результатам произведенных проверок в различные ведомства и организации внесено 533 представления, опротестовано 237 незаконных правовых актов, привлечено к дисциплинарной и материальной ответственности более 300 должностных лиц и 492 объявлены официальные предостережения.

* * *

За совершение преступлений в 1989 году в области привлечено к уголовной ответственности свыше 4 тысяч человек. Завершено расследование более 5 тысяч уголовных дел.

В истекшем году в области совершено 10.349 преступлений—на 20,0 процента больше, чем в 1988 году.

Рост преступности отмечается во всех районах области, кроме Орджоникидзевского, где по отчету преступность снизилась на 4,5 процента.

* * *

Обращено внимание коллегии на резкое снижение активности в выявлении хищений, взяточничества, должностных и хозяйственных преступлений (Бекабад, Чирчик, Янгиабад, Янгиюль, Коммунистический, Пскентский, Среднечирчикский и Ташкентский районы).

Между тем отмечается рост хищений в системе государственной торговли (с 249,6 до 382,4 тысячи рублей). Остается высокой сумма выявленных недостач в потребкооперации. В Галабинском районе, например, она возросла с 177 до 307 тысяч рублей, в Коммунистическом районе — с 15 до 85 тысяч рублей, в Среднечирчикском районе — с 21 до 87 тысяч рублей.

* * *

На коллегии отмечалось крайне сложное и тревожное положение в структуре и характере групповой преступности. Обращено внимание на то, что борьба с организованной преступностью требует новых подходов правоохранительных органов.

На преступность отрицательно влияет рецидив, пьянство, наркомания и тунеядство. Признано, что работа, связанная с предупреждением этих негативных явлений, повсеместно ослаблена.

* * *

В условиях экономической реформы в области серьезно обострилась и проблема трудоустройства несовершеннолетних. Предприятия под любыми предлогами, в том числе со ссылкой на хозрасчет, не принимают на работу подростков. Незанятость трудом — одна из причин, способствующих совершению подростками корыстных и повторных преступлений.

В ряде районов области, особенно в сельских районах, потребность в рабочих местах для несовершеннолетних намного превышает их фактическое наличие. Почти полторы тысячи выпускников остались нетрудоустроенными. Особенно много таких в Ангрене, Аккурганском, Среднечирчикском и Паркентском районах.

Прокуратура области дважды информировала по данному вопросу областной комитет партии, ставился вопрос о том, что данная проблема требует решения на правительственном и областном уровнях. Однако она не решена до настоящего времени. И вот печальный результат: в истекшем году зарегистрирован рост преступности среди несовершеннолетних на 66,8 процента.

* * *

Нарушение принципа неотвратимости наказания создает предпосылки для роста преступности, особенно рецидивной. Между тем в прошлом году остались нераскрытыми 2.712 преступлений...

Серьезные претензии следует предъявить к оперативным службам системы УВД области — уголовному розыску, БХСС, другим органам дознания, главной задачей которых является своевременное выявление, раскрытие и пресечение преступлений. Там, где работа этих служб ослаблена, недостает профессионализма, его отсутствие отдельные работники пытаются «восполнить» применением незаконных методов.

В 1989 году органам прокуратуры вновь пришлось столкнуться с фактами укрытия преступлений от учета в органах внутренних дел. В результате за 12 месяцев прошлого года поставлено дополнительно на учет более 130 ранее укрытых преступлений от учета, в т. ч. облаппаратом — 50. В основном такие факты выявлялись в органах внутренних дел Нариманова, Бекабада.

* * *

Проанализировав недостатки, наметив пути их исправления, коллегия отметила и положительные результаты в деятельности правоохранительных органов.

Так, в прошлом году разоблачено 324 преступные группы, объединявшие 818 человек.

Организационные меры позволили спецгруппе при следственной части прокуратуры области из 97 умышленных убийств, совершенных в условиях неочевидности, раскрыть 63.

Вместе с тем в работе следственного аппарата и, в частности, его следственной части, имеется ряд недостатков, которые не дали более эффективных результатов в расследовании и раскрытии умышленных убийств.

* * *

В истекшем году принимались меры к соблюдению законности при привлечении граждан к уголовной ответственности, их задержании и аресте.

Более объективно прокуроры стали подходить к решению вопроса об избрании меры пресечения. 94 человека из 1.331 освобождены по истечении 3 суток за отсутствием необходимости в аресте.

По сравнению с 1988 годом, при отсутствии ряда следователей, органами прокуратуры окончено расследованием на 88 дел больше.

Вместе с тем показатели состояния следственной работы в целом по области неудовлетворительные. Попрежнему прекращается много дел (в Чиназском районе почти каждое второе, в Янгиюле — каждое четвертое, в Коммунистическом районе — каждое пятое и т. д.).

Ухудшились сроки расследования. Если в 1988 году с нарушением 2-месячного срока окончено 14,9 процента дел, то в 1989 году— уже 21,6 процента. Хуже всего обстоят дела в прокуратурах Орджоникидзевского района, Нариманова и Бекабада.

Несколько улучшилось качество следствия. Если в 1988 году было возвращено на доследование 12,6 процента дел, то в 1989 году — 11,3 процента.

* * *

Неудовлетворительно проводилась работа по возмещению ущерба. Причем этот показатель ухудшается из года в год. Если в 1988 году было возмещено 27,0 процента, то в текущем году— всего 6,45 процента. Хуже всего этот показатель в Бекабаде и Галабинском районе.

* * *

Большую озабоченность вызывают распространенные факты волокиты при рассмотрении уголовных дел в судах. По сравнению с 1988 годом увеличилось число уголовных дел, рассмотренных судами свыше установленного срока. Если в 1988 году с нарушением срока было рассмотрено 452 дела, то в 1989 году — 503 дела.

* * *

И вот еще цифры, представляющие интерес для читателей. В органах прокуратуры области трудится 161 прокурорско - следственный работник, из которых 104 (63,3 процента) — члены КПСС. Более трети прокуроров и следователей имеют стаж работы свыше 10-ти, каждый четвертый — до 3 лет. Многие из них за свой добросовестный труд, умение и инициативу поощрены.

Вместе с тем 32 работника были наказаны в дисциплинарном порядке. Прокуратура области вынуждена была в прошлом году освободиться от некоторых прокуроров, которые по своим деловым, личным качествам не смогли работать в условиях перестройки.

Вопросам воспитания кадров, их профессионализма в новом году будет уделено первостепенное внимание.

ПРЯМАЯ ЛИНИЯ 32-58-37

Почти метровый снежный покров в лощинах Чаткальского и Кураминского хребтов лишил диких животных и птиц привычных кормовых участков. На помощь им пришли охотники Ангрена.

Две субботы охотники, навьючив на себя рюкзаки с 20—25 килограммами зерноотходов и комбикорма, поднимались в горы, чтобы сохранить жизнь «братьям нашим меньшим».

Более 50 человек участвовали в этой акции. Свыше трех тонн корма было рассыпано на южных склонах саев Кумкул, Туркшум, Эрташ и др. Егерям участков Гушсай и Лашкерек выделено по 600 килограммов зерноотходов для подкормки животных и птиц.

Решение о строительстве недорогих, но очень нужных для сельчан спортивных комплексов принято недавно на заседании правлений двух чиназских колхозов — имени Ахунбабаева и имени Кирова.

Необходимо отметить, что возведение этих объектов является частью комплексной программы «Здоровье», включенной по требованию большинства коммунистов в предвыборную платформу районной партийной организации.

Одним из важнейших пунктов комплексной программы является также строительство новых больниц, поликлиник, сельских врачебных амбулаторий. Только до конца текущей пятилетки, к примеру, планируется возвести больниц на 230 коек.

ЛИНЗЫ ВМЕСТО ОЧКОВ

Столица республики — один из первых городов страны, где вслед за Москвой было освоено ставшее приоритетным направление офтальмологической службы — контактная коррекция зрения. Это было тринадцать лет назад, когда в небольшой лаборатории, созданной при Министерстве здравоохранения Узбекистана, врачи приняли первого больного. В тот год они обслужили 400 пациентов.

Сейчас возможность лаборатории возросла более чем в десять раз. Она оснастилась новейшим диагностическим оборудованием, станками для изготовления контактных линз, сделан шаг к внедрению мягких линз. Коллектив перешел на внебюджетное финансирование. Внедрили бригадную форму организации и оплаты труда, ориентирующуюся на конечный результат. А недавно рядом вырос еще один корпус, что улучшило условия работы персонала и обслуживания больных.

Подобные лаборатории коррекции зрения в настоящее время функционируют во всех областях Узбекистана.

На снимках:
● Врач-офтальмолог Елена Александровна Боровская.
● Готовая контактная линза.

Фото А. ГОРОКРИКА. (УзТАГ).

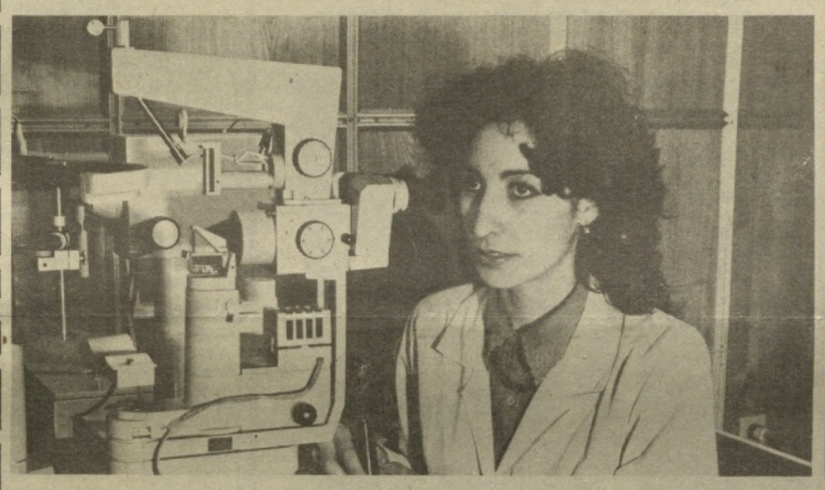

СООБЩАЕТ ГОСКОМСТАТ УЗБЕКСКОЙ ССР

РЕМОНТ—ЭТО ТОЖЕ ПРОГРАММА «ЖИЛЬЕ»

По сообщению Госкомстата республики, план капитального ремонта жилищного фонда в Узбекистане за 1989 год не выполнен. Отремонтировано и принято государственной комиссией в квартирах 1,8 миллиона квадратных метров площади, что составляет 81,4 процента. Остались неотремонтированными 405 тысяч квадратных метров, не освоено около 5 миллионов рублей из предусмотренных планом затрат.

Невыполнение плана, как показано в информации Госкомстата, повлекло за собой накопление объектов с незавершенным ремонтом. На конец прошлого года стоимость такой «незавершенки» составила по республике 7,2 миллиона рублей, или 7,5 процента от фактических годовых затрат. Ремонтные работы были не закончены в квартирах общей площадью 136 тысяч квадратных метров — 6,2 процента от запланированного.

Капитальный ремонт квадратного метра жилой площади в среднем по республике обошелся в 53 рубля. В то же время по отдельным министерствам и ведомствам эта стоимость составила всего 6—14 рублей, что свидетельствует о неполном выполнении предусмотренного комплекса работ, подмене порой капитального ремонта жилья текущим либо ремонтом фасадов, крыш и объектов внешнего благоустройства домов.

На неудовлетворительное выполнение объемов капремонта жилья, уровень его качества и сроки проведения отрицательно влияют недостаточное выделение фондов на материалы, низкая степень механизации работ. До сих пор очень слабой остается материально - техническая база ремонтных организаций, утверждается в сообщении Госкомстата республики.

(УзТАГ).

Гражданская оборона

СМОТР ГОТОВНОСТИ

Как быть, если, не дай бог, стихийное бедствие, производственная авария или катастрофа? Они, увы, приносят несчастья, вторгаются в нашу жизнь в самый неожиданный момент. Многое в такой экстремальной обстановке будет зависеть от слаженности действий различных служб, оперативности и эффективности их действий. Ну а самая сложная работа, как всегда в таких случаях, выпадет на долю транспортников. Именно поэтому смотр - конкурс на лучшую организацию гражданской обороны, постановку военно-патриотического воспитания рабочих и служащих автопредприятий области стал уже традиционным. Проведение таких мероприятий во многом способствует подготовке людей к возможной защите в экстремальных ситуациях.

Комиссия во главе с главным инженером концерна пассажирского автотранспорта Ташкентской области О. Осиным определила, что абсолютное большинство автопредприятий пассажирских перевозок области стали проводить мероприятия гражданской обороны на достаточно высоком организационном уровне с учетом местных условий и специфики производства.

Надо отдать должное и парткому правления концерна «Ташоблпассстранс», который вопросы гражданской обороны, военно - патриотического воспитания и пропаганды ГО держит под постоянным контролем, регулярно рассматривает их на советах концерна и учебно-методических сборах руководящего состава.

После подведения итогов смотра - конкурса первое место присуждено Чирчикскому АТП, где начальником ГО является директор Э. Юлдашев. Победителям вручены переходящее Красное знамя и денежная премия 600 рублей. Вторыми были работники Чирчикского АТП-15 и третьими—представители Алмалыкского АТП.

Вместе с тем итоги конкурса показали, что на отдельных автопредприятиях, таких, как Янгиюльское, Янгиабадское, Букинское АТП, вопросы гражданской обороны, военно - патриотического воспитания и пропаганды ГО не отвечают современным требованиям, что существенно влияет на подготовку формирований ГО. Вопрос этот важный, и рассматривать его надо со всей ответственностью, ибо свою дезорганизованность и беспомощность при чрезвычайных обстоятельствах, когда, напротив, особенно необходимы воля и выдержка, мы демонстрировали уже не раз.

А. ДЕМИН,
начальник штаба ГО ЧАТП.

МЕЖДУНАРОДНАЯ ИНФОРМАЦИЯ

Из последних сообщений

● КАИР

Древнейшее в мире гидротехническое сооружение, относящееся к 2600 году до нашей эры, обнаружила совместная египетско - западногерманская географическая экспедиция на реке Нил в 30 километрах к югу от Каира.

По предварительным исследованиям ученых, плотина длиной в 130, шириной в 100 и высотой в 16 метров предназначалась для защиты от наводнений части долины Граун. Как сообщает агентство Мена, департамент древностей Аре намерен направить специализированную археологическую экспедицию для проведения подробного изучения остатков этого гидротехнического сооружения, являющегося более древним, нежели известная плотина Маариб в Йемене.

* * *

Отмечаемый всемирный день борьбы с проказой вновь привлек внимание египетской общественности к необходимости принятия эффективных мер по ликвидации этого опасного заболевания в Египте.

По данным «Иджипшн газетт», на сегодняшний день в стране насчитывается до 150 тысяч больных проказой. Абсолютное большинство из них являются представителями беднейших слоев населения, не имеющих возможности пройти необходимый курс лечения в специализированных медицинских учреждениях.

Египетские средства массовой информации уже не раз обращали внимание общественности страны на неблагоприятную обстановку, складывающуюся для прокаженных в лепрозориях.

● АЛЖИР

Вчера в 16.24 по местному времени (18.24 мск) в алжирской столице зафиксирован новый подземный толчок. По оценке национального центра геофизических исследований, его эпицентр находился в провинции Блида в 60 км южнее города Алжира. Его сила достигла 3,9 балла по шкале Рихтера. Ученые считают, что подземные толчки на севере страны будут продолжаться.

● ТЕГЕРАН

Не менее двадцати человек погибли в результате снежного обвала в районе Сардешт в 500 километрах к юго-западу от иранской столицы. Как сообщило Тегеранское радио, сошедшая с гор лавина полностью засыпала четыре деревни, где проживали около 120 крестьян. Благодаря усилиям спасателей из снежного плена удалось вызволить более 70 человек. Спасательные работы продолжаются.

● ДАМАСК

Сирию по праву можно назвать раем для заядлых курильщиков. С сигаретой здесь можно появиться на службе и в магазине, в кинотеатре и на стадионе, в парикмахерской и больнице. Никого особо не убеждают и висящие кое-где таблички с предложением воздержаться от дурной привычки. Однако на днях по курильщикам нанесен мощный удар. Министр транспорта страны издал указ, в соответствии с которым отныне категорически запрещено курение во всех общественных средствах передвижения, будь то на внутренних или междугородных линиях. Принимая это решение, его авторы, как сказано в документе, заботились не только о здоровье самих курящих, но и тех граждан, которые вынуждены находиться рядом с ними в обычно плотно забитых местных автобусах и даже такси.

Контроль за реализацией антиникотинного указа возложен на полицию и администрацию транспортных компаний. Их представители должны немедленно задерживать нарушителей и взимать с них штраф в размере до 100 сирийских фунтов.

● ДАККА

Маленький бангладешец Джагдиш Чандра Дас погиб, более ста человек ранены во время урагана, обрушившегося на район Сарайл неподалеку от города Брахамибария в Бангладеш.

Малыш погиб под ударами мощного града, которым сопровождался сильнейший ливень, четверо пострадавших получили серьезные ранения. Ураган, продолжавшийся всего 20 минут, нанес значительный материальный ущерб. Разрушено около ста легких деревянных сельских построек, повреждено более 5 тысяч акров посевов.

(ТАСС, 19 февраля).

Оторвавшись от семейных забот, оставив на время студенческую скамью и офис родной фирмы, японские женщины активно выходят на улицы, чтобы принять участие в выступлениях против войны и наступления крупного капитала на права трудящихся. Японки проявляют повышенную активность в многочисленных обществах, ассоциациях и партиях, ведущих общественную, экономическую и политическую деятельность. В этом, по мнению японских социологов, проявляется истинная эмансипация «слабого пола» Японии.

На снимке: «Население земли хочет жить в мире» — гласит плакат на груди участницы антивоенной манифестации в Токио.

Фото Ю. БЕЛИНСКОГО. (ТАСС).

ВОПРЕКИ ПРОГНОЗАМ

НЬЮ-ЙОРК, 19 февраля. (ТАСС). Вопреки тревожным прогнозам ученых о грядущем потеплении климата на всей планете в результате «парникового эффекта» в юго-восточных районах США стало в последние 30 лет немного прохладнее.

Такой вывод содержится в федеральном докладе, опубликованном в субботу в Новом Орлеане (штат Луизиана). В исследовании океанографа Джорджа Мола также отмечается, что в целом за указанный период в данном регионе США повысилась влажность воздуха.

Однако, по словам ученого, выступившего на заседании американской ассоциации содействия прогрессу науки, результаты его изысканий вовсе не являются четким доказательством того, что нельзя говорить о глобальном потеплении климата. Тем не менее, сказал Мол, «это должно оживить дебаты вокруг данной проблемы».

СУДНО НОВОГО ПОКОЛЕНИЯ

ТОКИО, 19 февраля. (ТАСС). Японская судостроительная компания, входящая в концерн «Мицубиси дзюкогио», начала строительство пассажирского судна, помещения которого будут «надежно защищены» от влияния бортовой и килевой качки.

Весть о закладке судна такого типа, вероятно, будет с особым восторгом воспринята теми, кто испытал на себе неприятное ощущение морской болезни. Новое судно, согласно замыслам его конструкторов, представляет катамаран длиной почти 27 метров. Каюты будут как бы «плавать» внутри судового корпуса на специальных гидравлических амортизаторах, которые будут управляться с помощью бортового компьютера.

Морская качка при высоте волн до двух метров будет вызывать у пассажиров почти такие ощущения, как и при езде на скоростном поезде или автобусе. Катамаран, на сооружение которого будет затрачено 700 миллионов иен, способен принять на борт 200 пассажиров. Примененные на нем конструкции для «укрощения» качки», по мнению судостроителей, могут быть эффективно использованы в дальнейшем и на более крупных судах. С помощью таких систем японские карабелы намерены избавить от изнуряющей морской болезни посетителей судовых ресторанов, сотрудников лабораторий на гидрографических судах.

ПРЯМАЯ ЛИНИЯ 32-58-57

Экономистам можно, конечно, и подсчитать, какое влияние оказали на производительность труда в ПО «Средазэлектроаппарат» полученные рабочими положительные эмоции. Но одно вне сомнений — этот рабочий день здесь был особенным, запоминающимся...

А все потому, что пожаловал в гости к коллективу камерный ансамбль «Звезды Узбекистана».

И поплыли во время обеденного перерыва под сводами электромонтажного цеха классические мелодии, певучие арии из итальянских опер...

— Поначалу мы отнеслись к предстоящей музыкальной встрече с классикой с некоторой опаской, — признался секретарь парткома С. Копылов. — Ведь это только эстрадная музыка не требует особой подготовки. Но прошедший концерт начисто опроверг эти сомнения — большинство зрителей в спецовках с огромной теплотой и искренностью встретили выступления артистов большого искусства.

Остается добавить, что встречи с творческими коллективами в объединении становятся традиционными. Ну а дружба со «Звездами Узбекистана» обещает быть особенно тесной — в трудную пору становления этого коллектива «Средазэлектроаппарат» стал его спонсором.

Прямую линию часто просто захлестывают телефонные звонки о бытовых проблемах (течет кран, крыша и т. п.). И, естественно, мы бываем просто не в силах помочь. Но это обращение никак не могли оставить без внимания...

Он не позвонил (просто не было такой возможности), а пришел вчера в редакцию сам. Долго сидел, пытаясь отдышаться, — Каюму Касымову уже за 80. Наконец, не без труда рассказал о своей беде — вот уже три месяца он не может добиться того, чтобы у него заработал телефон. А работники Акмал - Икрамовского телефонного узла связи остаются глухи ко всем его просьбам. Увы, специалисты ни в какую не хотят принять во внимание ни его преклонный возраст, ни его прежние заслуги — заслуги одного из первых комсомольцев Ташкента, ветерана войны и труда.

Но, думаем, это вполне поправимо, ведь помочь ветерану — дело чести. Сообщаем для работников узла адрес ветерана: Акмал - Икрамовский район, массив Октябрь, дом № 56, телефон 47-33-66.

СУДЕБНАЯ ОШИБКА

КОНФЛИКТНАЯ СИТУАЦИЯ

То, что вы видите на снимках, называется исполнением судебного решения. В данном случае происходит переселение М. Агаевой из одной квартиры в другую. Так решил народный суд Кировского района Ташкента. И правильность этого решения неоднократно подтверждал Верховный суд Узбекской ССР. Агаева считает это несправедливым и потому обратилась в газету. Она убеждена, что гласность — одно из наиболее действенных средств в борьбе за справедливость. Мы, признаться, тоже так думаем и с этой целью — разобраться в ситуации — приехали по письму нашей читательницы именно в этот драматический для нее момент. Однако реакция на наш приход со стороны судебного исполнителя Кировского нарсуда Ф. Шамсутдиновой была весьма далекой от доброжелательства. «И на вас управа найдется, — заявила она. — Пришли тут и настраиваете людей. Ясно, что вы с ними — **одна компания**». К вопросу о **компании** мы еще вернемся. И «управа на нас действительно найдется», если мы окажемся не правы. Но пока считаем своим долгом рассказать о том, что предшествовало исполнению решения суда.

История эта давняя: аж с 1986 года «гуляет» дело по различным инстанциям. Вкратце оно выглядит так. Четыре года назад Агаева жила в двухкомнатной **кооперативной** квартире на массиве Сергели. А государственную квартиру в центре города, напротив Алайского базара (ту самую, из которой ее сейчас "выселяют), занимали Нестеровы — четыре человека. Что-то в этой семье не ладилось, и к 1987 году Нестерова осталась в квартире вдвоем с ребенком. Вот тогда-то — в 1987 году — она обменялась на законном основании квартирой с Агаевой, которая была в этом очень заинтересована. Дело в том, что, работая инструктором лечебной физкультуры, получая мизерный оклад и имея на иждивении двоих детей, Агаева, конечно, рада была избавиться от необходимости платить за кооперативную квартиру. Кроме этого, в доме, напротив Алайского, у нее живут родственники. Словом, Агаева вышла из кооператива, забрала свой пай, переехала, сделала ремонт на новом месте. Но тут на квартиру близ Алайского стала претендовать бывшая свекровь прежней хозяйки — Нестерова-старшая: еще в 1986 году по решению Кировского нарсуда ее лишили права на данную жилплощадь. Было доказано, что Нестерова-старшая в квартире фактически не проживала. И вот спустя два года Кировский нарсуд в новом заседании под председательством Ф. Шакировой признал неправильным это самое решение.

— В 1986 году была совершена судебная ошибка, — объяснила судья. — Нестерову выписали буквально на улицу.

Итак, судебная ошибка спустя столько времени исправлена. Но в квартире, куда следует вселить Нестерову-старшую, живет другой, совершенно чужой ей человек — Агаева! Судья Ф. Шакирова осуществляет так называемый **поворот исполнения решения** (такую меру применяют в юридической практике), то есть все возвращает на свои прежние места. В результате обмен «Сергели — Алайский» признается недействительным. Бывших свекровь и сноху определяют в квартиру на Алайском. Агаевой предлагают вернуться в ее кооператив на массиве Сергели.

Но как может переселиться Агаева в кооперативную квартиру, если денег на вступление в кооператив уже нет, — потрачены на ремонт и т. д. и нет надежд и на то, что сможет платить необходимую сумму за кооператив в дальнейшем! На руках у Агаевой письмо председателя ЖСК «Сергелиец» Н. Булатовой: «...Учитывая ваши финансовые трудности и невозможность внесения на счет ЖСК паевого и вступительного взноса, решить вопрос приема вас в члены кооператива и выделения жилплощади не представляется возможным».

— Этот документ ничего не значит, — объяснила старший судебный исполнитель Ф. Шамсутдинова. — Раз есть решение суда, значит, автоматически Агаеву должны обеспечить жилплощадью и прописать в прежней квартире...

Выходит, бесплатно вселить в кооперативную квартиру? Юристам, конечно, видней. Но, как видим, председатель не собирается выделять квартиру «за так». Придется расплачиваться Агаевой за судебную ошибку? Напомним, что она мать двоих детей. Доход семьи до недавнего времени составлял примерно 120 рублей в месяц. Почему же именно она несет материальные и моральные убытки, в то время, как должностные лица, организации, три года назад нарушившие закон, никак не пострадали?

Оставив работу, Агаева стучится в самые разные инстанции, собирается ехать в Москву. Но решение суда уже вступило в силу, и закон требует его исполнения...

...Около пяти часов длилась процедура «переселения». Должны сказать, что очень многое в ней удивило. Не меньше трех часов собирались на место все те, кто обязан был принять участие в судьбе Агаевой: представители ЖЭУ-1, милиция, рабочие. Долго ждали машину для перевозки мебели. В отчаяньи Агаева все свои эмоции выместила на квартире — теперь никто не скажет, что тут был уют, хороший ремонт. Погром и только! Ее озлобленность, похоже, не уменьшится, ибо переселение, как оказалось, и не намерены были довести до конца. Главное для всех, кто собрался у дома М. Агаевой в этот день (я все время пыталась подсчитать, сколько же было народу, но не смогла. Приблизительно человек 15—20), было выселить ее из квартиры на Алайском, откуда, кстати, работники ЖЭУ-1 Кировского района, руководствуясь решением суда, Агаеву уже выписали. А вот вселение, прописка на новом месте никого из присутствующих, похоже, не волновали!

— Прописка — не в нашей компетенции, — говорит судебный исполнитель Ф. Шамсутдинова. — Мне достаточно справки, что квартира свободна, в ней никто не живет.

— Рабочие только здесь помогут вынести мебель, — объяснила Н. Алексеева, мастер участка ЖЭУ-1. — А там я не знаю как...

Переселение закончилось тем, что вещи Агаевой были вынесены на улицу. А Нестерова-старшая, не меньше пострадавшая в свое время от того, что суд неправильно решил спорный вопрос, вошла в свою (!) до предела изувеченную квартиру.

Люди на улице говорили: «Жить страшно. Завтра с любым из нас может случиться что-нибудь подобное». Да, действительно. И тут не могу не вспомнить слова судисполнителя Ф. Шамсутдиновой в наш адрес — «об одной компании». Это так. Мы все из одной компании. В том смысле, что обыкновенный человек расплачивается **не за свои ошибки, а за ошибки представителей государственной власти. И ничем перед этими ошибками мы не защищены...**

Е. ШПИГНЕР.

А. РАХИМБАЕВ (фото).

● Трудно понять друг друга!
● Нелегко смириться с несправедливостью отцу М. Агаевой — ветерану Великой Отечественной войны.
● Марина уходит...

ОБ ОБСТАНОВКЕ В УЗБЕКСКОЙ ССР

В МВД СССР поступила информация о том, что в связи с событиями в Таджикистане в граничащих с этой республикой регионах осложнилась оперативная обстановка. Чаще стали появляться листовки о якобы происходящем расселении беженцев из Азербайджана и предоставлении им жилой площади, призывы к немедленному выселению русских за пределы Средней Азии.

Серьезное влияние на дестабилизацию обстановки оказывают беженцы из Таджикистана, проезжающие через территорию республики. Проверяется оперативная информация о деятельности эмиссаров - экстремистов из Азербайджана и Таджикской ССР.

В Хамзинском районе Ташкента двое жителей обнаружили в своих почтовых ящиках листовки антирусского содержания с требованием выезда из города до 1 марта.

В Самарканде в результате проведения оперативно-розыскных мероприятий по факту обнаружения листовок 13 февраля 1990 года задержан Х. Саидов. При досмотре обнаружено еще 30 листовок антиармянского характера. Решается вопрос о его ответственности.

В Снабском районе районным народным судом 14 февраля оштрафован на 500 рублей И. Б. Гусейнов, который 13 февраля в гостинице «Самарканд» высказывался за изгнание армян и применение к ним силы.

(Пресс-центр МВД СССР).

СПОРТ — ПЛАВАНИЕ

КТО ПОПАДЕТ В СБОРНУЮ?

Более 260 сильнейших спортсменов республики, представляющих две сборные команды профсоюзов, общество «Динамо», СКА «Трудовые резервы», а также сборные Андижанской, Бухарской, Самаркандской, Ташкентской и Ферганской областей, собрались в начале февраля во Дворце водного спорта имени В. С. Митрофанова на зимний чемпионат и первенство Узбекской ССР по плаванию. После анализа тренеров и специалистов по итогам этих соревнований будет скомплектована сборная Узбекистана, которая выступит на зимнем чемпионате и в первенстве СССР в городе Москве и международных соревнованиях по спринту в Ленинграде.

Соревнования во Дворце им. Митрофанова проходили по специальной программе. В утренней ее части стартовали все претенденты на выход в финал. На каждой дистанции при этом отбирались восемь участников, показавших наилучшее время, они же, но уже вечером, разыгрывали между собой звания чемпионов.

Не было равных на дистанциях 200, 400 и 800 метров вольным стилем у кандидата в сборную команду страны, победительницы IV Всесоюзных спортивных игр молодежи Е. Бендер.

Вновь подтвердил свой класс и мастер спорта СССР международного класса Д. Паньков, победивший на дистанциях 200 и 400 метров вольным стилем.

Трехкратным победителем соревнований также стал А. Толпекин, выигравший финальные заплывы на дистанциях 100 и 200 метров брассом, а также 200 метров в комплексном плавании.

Напряженная борьба за звание чемпиона республики сложилась на дистанции 50 метров вольным стилем у мужчин. До самого финиша три спортсмена А. Ставцев, В. Кабанов и А. Шаповников практически плыли «рука в руку». В результате у всех трех спортсменов оказалось одинаковое время — 24,8 сек. Последнее слово оставалось за судейской бригадой на финише, которая присудила победу А. Ставцеву...

Победителями в остальных видах программы стали: В. Кабанов — 100 метров вольным стилем, Р. Ибрагимов—на дистанции 1.500 метров в этом же виде. Кандидат в сборную команду страны К. Лягин был первым на дистанции 200 метров способом баттерфляй, в этой же дисциплине на стометровке победил Р. Шагиев из команды «Трудовых резервов». В двух видах плавания на спине сильнее всех оказались В. Козлов из Ферганы и Р. Миникеев из Навои. У женщин в числе чемпионов имена спортсменок, хорошо знакомые специалистам: М. Заря —победила на дорожках 50 и 100 метров в плавании вольным стилем, а представительница Ташкентской области, призер юношеского первенства страны Л. Закирова не оставила соперницам шансов в брассе.

В. БОРЕЙКО.

СЛЕДУЮЩИЙ НОМЕР «ТАШКЕНТСКОЙ ПРАВДЫ» ВЫЙДЕТ В ЧЕТВЕРГ, 22 ФЕВРАЛЯ.

Редактор Н. Я. КОВАЛЕВ.

ПОД ЗАНАВЕС ЗИМЫ

ЗАМЕТКИ ФЕНОЛОГА

Под нежной белой кожицей березового ствола началось движение сока. Идет пробуждение природы, незаметное глазу, но настойчивое, уверенное. Как бы ни капризничал февраль, на смену, и очень скоро, придет мартовское дыхание. Погода переменчива: в Ташкенте моросит февральский дождик, сквозь облака прорываются уже заметно теплые лучи солнца, а в окрестностях Паркента, по предгорьям у поселка Невич, в ущельях Башкизылсая кружит жесткий снежок, его кристаллики царапают все живое. Вот в такой февральской карусели птицы и звери ждут весны. Пока живут по зимнему укладу, но что-то еле уловимое уже меняется в их поведении. Измазанные черные воробьи, собравшие на карнизах зданий на себя всю пыль, чаще дерутся, покидают стайки, сидят нахохлившись, в одиночку — проявляют характер и другие птицы, зимовавшие в стаях, — майны, горлицы, грачи, — с приходом тепла их покидают, крупные стаи распадаются. Сорока, зеленушка, буланый вьюрок оживились в рощах на окраинах колхозных садов, в кустарнико - древесных полосах, еще по-зимнему унылых. Черный дрозд уже распевает почти весенние песни. Совы покидают дневные насесты на деревьях и отправляются «мышковать» в поля и на окраины ферм, складских построек. Ушастая сова работает ночью, а днем сидит в ажурных сплетениях ветвей, издали ее видно, птица сейчас совершенно беззащитна. Сов нужно беречь!

Всхолмленная степь и склоны адыров по дороге к Ангрену, Алмалыку исписаны следами лисиц, корсаков, перевязки и светлого хорька. В Чаткальских горах на тропах видны следы каменной куницы. У хищников нелегкая пора: ловить мелких грызунов, конкурируя с вороной, сорокой, дневными пернатыми хищниками не просто. Тем более, что к февралю численность мышевидных снижается, а до весеннего размножения еще три месяца. Правда, скоро выйдут из спячки суслики и тушканчики.

В горах повысилась подвижность кабана, центрально-азиатского козла, косули — они дольше бродят, нужна пища. Витаминной пищи мало, трава еще не вышла, а веточный корм не столь питательный. Жухлую траву из-под снега достать не просто.

И все-таки на природной тропе оживленно, красиво, свежо и очень интересно. Встретить альпийскую галку, пищуху, арчового дубоноса, кеклика, фазана, других редких птиц—запоминающееся событие.

Фенологические наблюдения лучше начинать в феврале, с началом пробуждения природы. Записывать в дневник закономерности этого процесса, приучать детей к наблюдательности.

А. ЛЕСНЯК.

ОБЪЯВЛЕНИЯ • РЕКЛАМА

К СВЕДЕНИЮ РУКОВОДИТЕЛЕЙ ПРЕДПРИЯТИЙ, УЧРЕЖДЕНИЙ, ОРГАНИЗАЦИЙ И ВЛАДЕЛЬЦЕВ ЧАСТНЫХ ЛЕГКОВЫХ АВТОМОБИЛЕЙ!

КООПЕРАТИВ «ТОН»

оказывает платные услуги по тонированию (затемнению) **автостекол легковых автомобилей и стекол для бытовых нужд**

для частных лиц за наличный расчет, для предприятий, учреждений и организаций по безналичному расчету.

Предприятиям, учреждениям, организациям, а также частным лицам выдается справка, согласно утвержденному ГОСТу.

Кооператив «Тон» производит установку автоматических стеклоподъемников, устанавливает охранную сигнализацию на все марки автомобилей.

Время работы — с 10 до 18.00 ежедневно.

Наш адрес: г. Ташкент, проспект Дружбы народов, около автозаправки № 26, возле Ташипподрома; трамвай 17, остановка «Конечная».

Телефон 76-76-59.

МОСКОВСКАЯ ТВОРЧЕСКАЯ СТУДИЯ «АРТИСТ»

ПРОВОДИТ КОНКУРС

АРТИСТОК БАЛЕТА И ОРИГИНАЛЬНОГО ЖАНРА

для работы в варьете за рубежом.

Приглашаются девушки в возрасте 18—25 лет, обладающие сценическими данными и ростом не ниже 170 см.

Конкурс — **с 1 по 15 марта**.

По всем вопросам обращаться по адресу: г. Ташкент, ул. Шота Руставели, 18, комната 1.

Телефон 55-82-66.

Прошедшим по конкурсу оплачивается проезд и проживание в гостинице.

УЗБЕККОНЦЕРТ

ГАСТРОЛИ

МОСКОВСКОГО МУЗЫКАЛЬНОГО ТЕАТРА

«ТРЕТЬЕ НАПРАВЛЕНИЕ»

В ПОМЕЩЕНИИ ГОСУДАРСТВЕННОГО РУССКОГО АКАДЕМИЧЕСКОГО ТЕАТРА ДРАМЫ им. М. ГОРЬКОГО

8, 9, 10 МАРТА в 16 и 19.00

Юлий КИМ

«МОСКОВСКИЕ КУХНИ, ИЛИ ЖИЛИ-БЫЛИ ДИССИДЕНТЫ...»

(музыкальное представление в 2-х частях)

11 МАРТА в 16 и 19.00

Александр ГАЛИЧ

«КОГДА Я ВЕРНУСЬ»

(спектакль по песням в 2-х частях)

Постановка спектаклей **Олега КУДРЯШОВА**.

Билеты продаются в кассе театра с 11.00 и распространителями билетов.

Принимаются заявки на коллективные посещения.

ЦЕНТР СОЦИАЛЬНЫХ И ПРОИЗВОДСТВЕННЫХ ЗАКАЗОВ МОЛОДЕЖНОЙ ФИРМЫ «ЭМХО» ЦК ЛКСМ Узбекистана

ПРЕДЛАГАЕТ

— автотранспорным и металлообрабатывающим предприятиям разработку технологии, проектирование и изготовление оборудования для вибронакатывания.

Вибронакатывание на поверхности деталей машин регулярного микрорельефа способствует улучшению широкого спектра их характеристик—износостойкости, гидроплотности, светоотражающей способности, декоративных качеств и др;

— спортивным организациям, клубам, секциям, кружкам и отдельным шахматистам подписку на информационно - справочный бюллетень «Дебют».

Наш бюллетень поможет вам организовать компактные дебютные картотеки, расширить ваш репертуар. В 1990 г. намечено выпустить 6 номеров по актуальным дебютным вариантам

Стоимость годовой подписки — 60 рублей.

Для того чтобы получать «Дебют», вам нужно перечислить нужную сумму на р/с 007700005 в Оперу ЖСБ г. Ташкента, МФО 734279 и выслать копию платежного поручения и адрес доставки по адресу: 700113, г. Ташкент, а/я 3530, ЦСПЗ.

За справками обращаться по телефону 78-32-27.

ПРЕДПРИЯТИЕ РЕАЛИЗУЕТ ВЕНИКИ «СОРГО»

в большом количестве по цене 1 рубль 20 коп. за 1 штуку.

Оплата — по безналичному расчету, чековым книжкам и за наличный расчет.

Адрес: Ташкентская область, Калининский район, Зангиата, пос. Садовый, овощебаза.

Телефоны—58-43-14, 58-42-77, 58-42-72.

ВНИМАНИЮ НАСЕЛЕНИЯ, РУКОВОДИТЕЛЕЙ ПРЕДПРИЯТИЙ И ОРГАНИЗАЦИЙ!

ТАШКЕНТСКОЕ ПРЕДПРИЯТИЕ «ОБЛРЕМБЫТТЕХНИКА» ПРОИЗВОДИТ РАБОТЫ

по переделке шрифтов пишущих машин с русского языка на узбекский и ремонту пишущих машин.

Обращаться по адресу: г. Ташкент, п/о 77, шоссе Лунаварского, 42.

Телефоны — 68-56-65, 54-78-88.

УЗБЕККОНЦЕРТ

В ПОМЕЩЕНИИ ГОСУДАРСТВЕННОГО РУССКОГО АКАДЕМИЧЕСКОГО ТЕАТРА ДРАМЫ им. М. ГОРЬКОГО

5 марта в 19.00

ВЫСТУПЛЕНИЕ БАРДА

Екатерины ЯРОВОЙ.

Автор — исполнитель песен на лирическую, юмористическую, остросоциальную и политическую тематику.

Касса театра работает с 11.00.

КЕЛЕССКОМУ АВТОБУСНО-ТАКСОМОТОРНОМУ ПАРКУ

ТРЕБУЮТСЯ

для работы на пригородных и междугородных маршрутах

ВОДИТЕЛИ АВТОБУСОВ

Доставка на работу и с работы осуществляется дежурными автобусами.

Обращаться по адресу: Ташкентский район, село Коксарай (автобусы: 465, 467 (старый город), остановка «АТП»). Телефоны — 39-97-53, 39-97-96.

ТАШКЕНТСКАЯ ПРАВДА

АДРЕС РЕДАКЦИИ: 700083, Ташкент, ул. Ленинградская, 32

● Приемная — 32-55-69. Секретариат — 33-05-22, 32-57-66. ● ОТДЕЛЫ: партийной жизни — 33-02-92, 32-55-51; пропаганды — 32-54-70; промышленности, транспорта и связи — 33-54-10, 32-56-44; капитального строительства — 32-56-65; сельского хозяйства — 33-02-92, 32-54-61; советского строительства — 32-58-57; науки и учебных заведений — 32-56-43; литературы и искусства — 32-57-45; информации — 33-54-10, 32-53-52; писем трудящихся и массовой работы — 33-12-83, 32-55-50; прием объявлений — 33-81-42. ●

Р. 02104. Ордена Трудового Красного Знамени типография Издательства ЦК Компартии Узбекистана, г. Ташкент. Д. 1986. Индекс 64673. 1 2 3 4 5 6 7 8 9 10 11 12