Пролетарии всех стран, соединяйтесь!

ТАШКЕНТСКАЯ ПРАВДА

1990
ФЕВРАЛЬ
24
СУББОТА
№ 39 (9174).
Цена 5 коп.

ОСНОВАНА В ФЕВРАЛЕ 1954 г.

Орган Ташкентского обкома Коммунистической партии Узбекистана и областного Совета народных депутатов

ДЕХКАНСКАЯ СМЕТКА

Много забот у председателя колхоза «Ленин юлы» Ташкентского района Сиддыка Мухаммеджановича Мухаммаджанова, одного из ветеранов колхозного производства области. За плечами у него большая жизнь. Знавал председатель многое — и радость трудовых побед, и минуты отчаяния, когда хотелось бросить руководящее кресло и стать рядовым земледельцем или сесть за штурвал трактора — здоровьем-то его природа не обделила. Но каждый раз перед глазами вставала одна и та же картина: лес поднятых рук и глаза людей, что оказывали ему доверие, выбрали председателем...

Доверие. Не все понимают это слово так, как Сиддыкжан-ака. Он готов ради колхоза работать день и ночь, не зная устали. Именно это качество и ценят в нем односельчане, не представляющие сегодня руководителем хозяйства другого человека. А еще ценят они в нем простоту и искренность, доброту, умение выслушать других. Вот почему даже в трудные годы, когда за свои трудодни земледельцы получали, как говорится, гроши, все равно верили рано — придут хорошие времена.

Эти времена не заставили себя долго ждать — колхоз сейчас один из самых преуспевающих в области. Растениеводство, животноводство, другие отрасли приносят весомые прибыли. На счету хозяйства в банке — солидная сумма.

— В будущем при сокращении площадей основными источниками дохода станут теплицы и подсобные промыслы, — говорит председатель. — А раз так, то в их развитие нужно вкладывать все больше средств.

И колхоз вкладывает, естественно, не забывая развитие социальной сферы. Сейчас в теплицах с каждого квадратного метра площади в хо-

(Окончание на 2-й стр.)

На снимках:
● Председатель колхоза «Ленин юлы» С. Мухаммаджанов (в центре).
● В парниковом хозяйстве рассада капусты уже готова к высадке в открытый грунт.
● Лучшие доярки фермы М. Рашидбекова, А. Кучкарова и лаборант Ф. Парпиев.

СООБЩАЕТ РЕСПУБЛИКАНСКАЯ СПЕЦИАЛЬНАЯ ПРЕСС-ГРУППА ПРИ УзТАГе

При Узбекском информационном агентстве создана республиканская специальная пресс-группа. Первые материалы, подготовленные ею, уже увидели свет на страницах печати, в передачах телевидения и радио. Помимо журналистов, в составе группы компетентные работники партийных, советских, государственных, хозяйственных органов, общественных организаций, социологи.

Главная задача, которая стоит перед группой, — живой диалог с читателями по всем волнующим их вопросам. Сейчас в газеты, на радио, телевидение поступает много писем, в которых высказываются разнообразные мнения о проекте платформы ЦК КПСС к XXVIII съезду партии. Группа обобщит предложения, замечания, мнения о конкретных положениях проекта платформы, проинформирует об этом читателей.

У жителей республики возникает множество вопросов, на которые они, к сожалению, не получают ответа в соответствующих ведомствах и организациях. Но эти вопросы остаются и продолжают волновать. Поэтому специальная пресс-группа решила установить прямую связь с читателями. Письма с любыми интересующими вас вопросами просим направлять по адресу: **700000, Ташкент, ГСП, ул. Карла Маркса, 38, УзТАГ, пресс-группа.**

Вы можете позвонить в агентство по ташкентскому телефону — **33-83-79** с 15 до 17 часов в любой день, кроме субботы и воскресенья, и передать свой вопрос или предложение. Оно обязательно будет учтено, и пресс-группа постарается незамедлительно ответить вам.

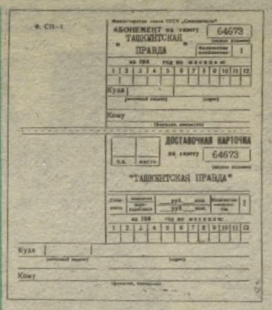

Ф. СП—1

Министерство связи СССР „Союзпечать"

АБОНЕМЕНТ на газету ТАШКЕНТСКАЯ ПРАВДА 64673

на 199 год по месяцам

1	2	3	4	5	6	7	8	9	10	11	12

Куда

Кому

ДОСТАВОЧНАЯ КАРТОЧКА на газету 64673

"ТАШКЕНТСКАЯ ПРАВДА"

1	2	3	4	5	6	7	8	9	10	11	12

Куда

Кому

ВНИМАНИЕ: СЕРВИСНАЯ ПОДПИСКА

Она организована «Ташкентской правдой» для обслуживания инвалидов и ветеранов на дому. Телефон для справок 32-57-66, 33-05-22.

СЕГОДНЯ В НОМЕРЕ:

● «ЕСЛИ ЗАВТРА БЕДА...» — ПРОБЛЕМА ТРЕБУЕТ СРОЧНОГО РЕШЕНИЯ.

— 3 СТР.

● «МЫ. ДУХ И БУКВА ЗАКОНА» — ПОДБОРКА МАТЕРИАЛОВ НА ПРАВОВУЮ ТЕМАТИКУ.

— 4—5 СТР.

● 21-й КИЛОМЕТР КРОСС-МАРАФОНА ПРОХОДИТ ЧЕРЕЗ 6-ю И ЗАКАНЧИВАЕТСЯ НА 8-й СТРАНИЦЕ.

В ЦЕНТРАЛЬНОЙ ИЗБИРАТЕЛЬНОЙ КОМИССИИ

О ПРОВЕДЕНИИ ПОВТОРНЫХ ВЫБОРОВ В НЕКОТОРЫХ ОКРУГАХ ПО ВЫБОРАМ НАРОДНЫХ ДЕПУТАТОВ УЗБЕКСКОЙ ССР

Рассмотрев представленные соответствующими окружными избирательными комиссиями протоколы о результатах голосования, Центральная избирательная комиссия на основании статьи 53 Закона Узбекской ССР «О выборах народных депутатов Узбекской ССР» постановила провести 15 апреля 1990 года повторные выборы в 36 избирательных округах. Проведение повторных выборов поручено соответствующим окружным и участковым избирательным комиссиям в прежнем составе.

В соответствии с Законом Узбекской ССР «О выборах народных депутатов Узбекской ССР» установлена следующая очередность проведения основных предвыборных мероприятий:

выдвижение кандидатов в народные депутаты Узбекской ССР — по 15 марта 1990 года включительно;

регистрация выдвинутых кандидатов в народные депутаты Узбекской ССР — по 31 марта 1990 года включительно;

встречи кандидатов в депутаты с избирателями организуются со дня регистрации по 14 апреля 1990 года;

списки избирателей представляются для всеобщего ознакомления 3 апреля 1990 года.

Голосование при повторных выборах будет проводиться на тех же избирательных участках по спискам избирателей, составленным при проведении общих выборов.

Соответствующим окружным избирательным комиссиям поручено обеспечить качественное проведение всех предвыборных мероприятий в соответствии с требованиями Закона о выборах и опубликовать сообщение о проведении повторных выборов в областной и местной печати до 1 марта 1990 года.

В ОБЛАСТНОЙ ИЗБИРАТЕЛЬНОЙ КОМИССИИ ПО ВЫБОРАМ ДЕПУТАТОВ ТАШКЕНТСКОГО ОБЛАСТНОГО СОВЕТА НАРОДНЫХ ДЕПУТАТОВ

20 февраля состоялось заседание областной избирательной комиссии, на котором подведены итоги выборов депутатов областного Совета народных депутатов.

Рассмотрев представленные соответствующими окружными избирательными комиссиями протоколы о результатах голосования, областная избирательная комиссия зарегистрировала 170 депутатов в областной Совет народных депутатов. Сообщение об итогах выборов и список избранных депутатов областного Совета народных депутатов будут опубликованы в печати.

СООБЩЕНИЕ

ОБЛАСТНОЙ ИЗБИРАТЕЛЬНОЙ КОМИССИИ ОБ ИТОГАХ ВЫБОРОВ ДЕПУТАТОВ ТАШКЕНТСКОГО ОБЛАСТНОГО СОВЕТА НАРОДНЫХ ДЕПУТАТОВ

Рассмотрев протоколы, полученные от окружных избирательных комиссий, о результатах выборов депутатов в областной Совет народных депутатов, областная избирательная комиссия сообщает, что в списки избирателей для выборов депутатов областного Совета народных депутатов по избирательным округам было включено 1.159.836 человек, в голосовании приняли участие 1.056.329 человек, или 90,0 процента.

В Алмалыке приняли участие в голосовании 76,6 процента, Ангрене — 80,7, Ахангаране — 81,6, Бекабаде — 75,4, Нариманове — 80,4, Чирчике — 74,3, Янгиюле — 86,3, Янгиабаде — 90,8, Аккурганском районе — 95,8, Ахангаранском — 97,3, Бекабадском — 99,0, Бостанлыкском — 97,6, Букинском — 97,6, Галабинском — 96,6, Калининском — 94,6, Коммунистическом — 96,8, Орджоникидзевском — 95,3, Паркентском — 99,2, Пскентском — 96,8, Среднечирчикском — 95,6, Ташкентском — 97,9, Чиназском — 96,8, Янгиюльском — 95,5 процента избирателей.

Для проведения выборов в Ташкентский областной Совет народных депутатов было образовано 210 избирательных округов. В них баллотировался 391 кандидат в депутаты. При этом в избирательные бюллетени были включены по одному кандидату в 88 избирательных округах, по два кандидата — в 83 округах, по три и более кандидата — в 39 округах.

Выборы состоялись в 210 избирательных округах. Депутаты в областной Совет народных депутатов избраны в 170 округах. В 18 округах, в каждом из которых баллотировалось более двух кандидатов и ни один из них не был избран, в соответствии со статьей 53 Закона о выборах депутатов местных Советов должно быть проведено повторное голосование. В 22 избирательных округах, где баллотировалось по 1—2 кандидата в депутаты, кандидаты не получили необходимого числа голосов избирателей и не были избраны депутатами. Во всех этих округах в соответствии со статьей 54 Закона о выборах местных Советов будут проведены повторные выборы.

Областная избирательная комиссия на основании статьи 50 Закона о выборах зарегистрировала всех избранных депутатов в областной Совет народных депутатов. В числе избранных депутатов: женщин — 46, или 27,0 процента, рабочих — 21, или 12,3 процента, колхозников — 30, или 17,6 процента. Среди депутатов членов и кандидатов в члены КПСС — 133, или 78,2 процента, беспартийных — 28, или 16,4 процента.

В Ташкентский областной Совет народных депутатов избраны граждане 15 национальностей, проживающих в нашей области.

Областная избирательная комиссия по выборам депутатов областного Совета народных депутатов.

ПРАВА В ПРАВОВОМ ГОСУДАРСТВЕ

«Пишите хоть в Организацию Объединенных Наций(!)...» — Такую стереотипную фразу можно часто слышать в ответ на не менее стандартные обещания «написать куда следует». А что будет, если гражданин СССР или любого государства обратится в ООН с жалобой на свою страну? Его заявление рассмотрит комиссия ООН, если оно будет соответствовать процедурным нормам, в частности, в нем не окажется оскорбительных выражений.

Примеров такого рода в Советском Союзе еще несколько лет назад было довольно много, хотя сейчас их число снизилось до минимума, сообщил начальник Управления по международному гуманитарному сотрудничеству и правам человека МИД СССР Ю. А. Решетов, выступая 22 февраля на заседании Комитета Верховного Совета по вопросам гласности, прав и обращений граждан. Разговор шел о проблеме прав человека как в Советском Союзе, так и в других странах.

Несмотря на то, что многое еще предстоит сделать, отметил представитель МИД, в ООН и вообще на международном фоне наша страна выглядит неплохо. В числе первоочередных мероприятий, которые необходимо провести в СССР, он выделил, в частности, внесение изменений в соответствующий раздел Конституции, а также принятие Закона о свободе совести.

Действительно, не раз уже говорилось о том, что многие права и свободы в нашем законодательстве лишь декларируются. Даже основное право человека — на жизнь — не может считаться у нас последовательно соблюдаемым, так как сохранена смертная казнь. Или право на труд, гарантированное Конституцией. Согласно международным документам, оно должно включать в себя свободный выбор работы, благоприятные условия труда, справедливое вознаграждение, достаточный жизненный уровень, равные условия для продвижения по службе, свободу от голода, материальное обеспечение на случай безработицы, право на забастовки. Все ли из перечисленного есть у нас? А в большинстве развитых государств Запада? Тоже не все и не во всех.

Впрочем, наверное, не стоит по каждому поводу оглядываться за рубеж. И чтобы превозносить себя, и чтобы критиковать. А оглядываясь, надо пользоваться проверенными данными. На опыт других государств ссылались в Прибалтике, вводя в избирательное право ценз оседлости. Примеры этого есть, сказал Ю. А. Решетов, в двух государствах мира — на Филиппинах и в королевстве Тонго. Стоящий ли образец для подражания?

Нужно знать, как обстоят дела в области прав человека в мире — таково было единое мнение депутатов. Опять волей-неволей приходим к выводу о необходимости «всеобуча» — еще одного, после экономического, юридического, компьютерного... Но пока нет информации, нельзя поправить положение, нельзя даже пытаться строить правовое государство. Чтобы бороться за свои права, люди должны их знать.

С. ЖАРКОВ,
парламентский корреспондент ТАСС.

ДВИЖЕНИЕ ВОССТАНОВЛЕНО. ПРОБЛЕМЫ ОСТАЛИСЬ

СТЕПАНАКЕРТ (Азербайджанская ССР), 22 февраля. (Азеринформ — ТАСС). Оперативно решить многие вопросы жизнеобеспечения населения Нагорного Карабаха помогла согласованность действий местных железнодорожников и их партнеров с других участков стальной магистрали. Ускорена доставка продовольствия, нефтепродуктов, строительных материалов и конструкций. К нынешнему дню, за три недели после открытия движения, машинисты доставили свыше 600 вагонов. Половина из них — с жизненно важными грузами.

Но, как ни весомы первые результаты, нынешний ритм труда далек от нормы. Восстановить его в полном объеме мешает скопление вагонов на станционных путях. Они сдерживают поступление других грузов, замедляют оборот подвижного состава.

Чтобы ускорить движение, предстоит в ближайшее время повысить уровень механизации погрузочно-разгрузочных работ, оснастив железнодорожников необходимой техникой. Решения требуют и другие проблемы, накопившиеся за годы эксплуатации станции. Необходимо как можно быстрее привести в порядок все ее сложное хозяйство: отремонтировать светофоры, вытяжные пути в одной из горловин, подключить к электрической сигнализации стрелочные переводы, повысить энерговооруженность. И это должно стать предметом пристального внимания МПС СССР.

ДЕХКАНСКАЯ СМЕТКА

(Окончание. Начало на 1-й стр.).

зяйстве получают не менее 20 килограммов продукции — отличный показатель! Быстрыми темпами развиваются подсобные промыслы: женские жакеты, пуловеры, платья, детские костюмы —далеко не полный перечень продукции, выпускаемой трикотажным цехом. Наращивают выпуск продукции цехи по производству казы, переработке молока. Вскоре заработают цехи по переработке овощей, винограда, фруктов. Словом, колхозная экономика перестраивается на новый, современный лад, ориентируясь на спрос населения.

Не забыты и объекты соцкультбыта. Колхозная больница с поликлиникой ничем не уступает городскому лечебному учреждению, а детский сад с ласковым названием «Ласточка» — настоящий дворец для детворы. А среди новых объектов— профилакторий для членов колхоза.

Велик вклад в развитие родного хозяйства председателя колхоза Сиддыкжана Мухаммаджанова, который с 1952 года уверенно возглавляет передовое хозяйство. Недавно земледельцы оказали ему еще одно высокое доверие, избрав народным депутатом Узбекской ССР по Кировскому избирательному округу № 114.

● Трикотажный цех и его продукция.

● Вот он, детский сад «Ласточка».

Фото А. МАЛЬЦЕВА.

Не терпит отлагательства!

Как ни банально утверждение, что в капле отражается весь мир — в том смысле, что любая проблема — часть всеобщих жизненных коллизий, но, право, лучшего просто не приходит в голову, когда я думаю, что в красной капле крови, несущей жизнь, сошлись нынче все драмы нашей жизни. Итог — в республике, в городе, в области нет достаточного количества донорской крови! А значит, десятки — да какое там десятки! — сотни людей нечем спасать! Между тем спасение — кровь — это не заводы с одноразовыми, скажем, шприцами, которые нужно строить год или два, а мы с вами — миллионы жителей республики. Мы, извините, — но это так, — живые заводы, живые системы, ежесекундно производящие те самые капли, которые могут спасти жизнь других... А не спасают...

ЕСЛИ ЗАВТРА БЕДА...

ПОГИБАЛ ЧЕЛОВЕК — сильное желудочное кровотечение. В реанимационном отделении, куда его привезли, примерно через пять часов вышел весь запас и крови, и других веществ, которые тоже изготавливаются из крови. Реаниматоры, что называется, молили бога, чтобы к ним не поступил другой такой больной, потому что со всех станций переливания крови сообщили: «У нас малый резерв, мы вам сейчас привезем, остальное взяли другие больницы». Родственники бегали по городу в поисках консервированной крови, потом при помощи НИИ гематологии и переливания крови искали доноров для прямого переливания.

Через десять часов, снова примчавшись на станцию переливания крови, сын умиравшего в реанимации человека стал совать дежурному врачу сто рублей: «Брат, найди хоть триста граммов — отец умирает». — «Брат, — ответил печально молодой врач, — мы не продаем кровь за деньги, даем так. Но если бы дал мне тысячу рублей, я не смог бы тебе помочь — у нас запас израсходован: столько тяжелых больных...»

Только тогда, когда беда постучится в нашу собственную дверь, когда от этой самой крови будет зависеть жизнь сына, дочери, матери, отца, жены, брата или сестры, другого близкого человека, друга, мы начинаем понимать — нет, не обойдет нас горе стороной. Не обойдет! А вот одолеть его или не одолеть — это вопрос вопросов, в котором все переплетено — и искусство медицины, которая, конечно же, не всесильна, но должна сражаться за жизнь «до последнего патрона», и возможности самого организма, и то, что должно быть союзником в этой борьбе врача с болезнью — лекарства, аппаратура и, конечно, капли крови, несущие жизнь. Это аксиома. Почему же именно сегодня этот столь необходимый компонент в борьбе за жизнь человека, компонент, которым подавляющее большинство из нас может поделиться с другим для его спасения, причем без всякого ущерба для своего здоровья, стал проблемой из проблем?

Одна из самых милосердных организаций нашей республики—Общество Красного Полумесяца давно бьет тревогу по этому вопросу: «Не хватает донорской крови!» И если стало крайне затруднительно помочь одному человеку, то, стало быть, заранее обречены на смерть многие, случись масштабная беда, связанная с каким-либо стихийным бедствием, как в Ленинакане, или катастрофой, как на железной дороге в Башкирии.

...Не знаю, как вам, а мне даже страшно подумать об этом. Другим тоже страшно. Так в чем же дело? Почему мы все не бросаемся на станции переливания крови или в НИИ гематологии? Почему уклоняемся под разными предлогами, когда к нам на завод, в институт, в учреждение приезжают бригады врачей и объявляется День донора?

Сотрудники Общества Красного Полумесяца, которые постоянно занимаются службой донорства, считают, что нравственный кризис нашего общества отразился и на этой области. До сих пор многие из них вспоминают с огромной обидой случай почти пятилетней давности. В 1984 году, когда еще очень активно велась пропаганда безвозмездного донорства крови по линии Общества Красного Полумесяца, работники общества обратились в высшую партийную школу. Заместителя председателя общества немедленно вызвали тогда, в 1984 году, в Минздрав республики, сказав, что в «в партшколе — особые люди, и как могли пойти в такую организацию...» Конечно, времена нынче изменились, однако, за шесть последних лет слушатели партийной школы, как говорят в Обществе Красного Полумесяца, так ни разу не сдавали кровь, а ведь предполагается, что там люди очень сознательные и душевные.

Другой пример из жизни «особенных людей»—студентов института физической культуры, который даже предоставил справку о том, что «кровь спортсменам сдавать не положено» (ну а если случится что-то со спортсменом, вливать ему кровь других, не спортсменов, положено?). Наотрез отказались участвовать в благородном деле безвозмездного донорства в этом году студенты институтов связи, автодорожного (кстати, именно профессии, связанные с этим институтом, считаются рисковыми, а значит, не исключено, потребуют, случись беда, переливаний крови!). Конечно, студенты консерватории рискуют в смысле своей профессии жизнью меньше, тем не менее из 1.243 студентов 19 (всего 19!) сдали кровь. В других институтах Ташкента такая же картина. Даже будущие работники аптечного фронта из фармацевтического института, которым вообще про кровь все и вся известно, тоже не рвутся помочь другим людям в этом плане...

Скажут, донорство, тем более безвозмездное (а оно дает более 80 процентов крови), — дело добровольное. Это так, но если завтра беда с вами, с родным человеком? И если, воспользовавшись этим самым правом добровольности, **никто**, слышите, **никто** не сдал кровь, и ваш близкий человек умрет по этой причине!

Нечем пока заменить человеческую кровь, а на заводе ее не произведешь. И за валюту, даже за конвертируемую, не купишь. Вот и выбирайте: добровольно сдаешь кровь (и тогда кого-то спасаешь, а может, себя и своего родного человека) или добровольно не сдаешь, и также добровольно не сдает она, он, все мы (и тогда кто-то, а может, ты или твой родственник, умрет лишь от того, что крови не было)...

Вечный вопрос — право на выбор. На собственный выбор.

Итак, падение нравственности, а иначе эгоизм, равнодушие, привело к этой драме, связанной с дефицитом крови, которого, кстати, раньше не было. Это первое.

Второе — боязнь заразиться СПИДом. Отмахнуться от этого никак нельзя, ибо случаи заражения именно через иглы и шприцы вирусом этой болезни в нашей стране общеизвестны. Однако специалисты службы крови республики и Общества Красного Полумесяца готовы дать любые гарантии донорам — забор крови производится только одноразовыми шприцами, причем извлечение шприца из целлофанового пакета происходит на глазах у человека. Ни СПИДом, ни вирусным гепатитом, ни другой болезнью заразиться при этой процедуре невозможно! Это хорошо знают сотни доноров нашей столицы, на крови которых (а точнее, на их высоком сознании, доброте, любви к неизвестным людям) живет еще сегодня донорство. Это семейные династии доноров — Анатолий Михайлович Гуськов, который сдал кровь 31 раз, а его жена Людмила — 36 раз. Оба этих замечательных человека, чья кровь спасла десятки незнакомых им людей, работают на заводе «Союзхлопкомаш». На заводе «Ташавтоматика» работают супруги Эркин Сагдуллаев и Галина Щелкова... Можно назвать другого замечательного человека — слесаря - сборщика ТТЗ Эмурсалиева, чья кровь спасала ребят и взрослых в ожоговом центре. Сколько же крови нужно тем, кто попадает сюда,—литры! Но сегодня триста граммов консервированной крови — проблема!

Если вы обратили внимание, мы назвали в числе доноров только рабочих. Да, в основном именно эта группа населения без шума и высоких слов показывает миру лучшие черты. Но чего уж тут говорить: ломка, причем очень болезненная, хозяйственного механизма, переход на хозрасчет привели к тому, что донорство в этой среде стало резко сокращаться: руководители как один заявляют, что отпускать людей на два дня, как положено после сдачи крови, предприятию невыгодно! В который раз мы сталкиваемся с подобного рода конфликтами. И, хотим или не хотим, они есть.

Таким образом, к причине, связанной с нравственностью, присоединяется, что называется, грубая проза жизни. И вот—кризис, драма донорства, а значит, и запрограммированная драма для очень многих людей.

Есть ли выход? Если все оставить, как было,—нет. Только призывами, увещеваниями, даже если к этому подключится религия с ее гуманной моралью, не изменить ситуации.

Нужны новые подходы к донорству, где вопросы нравственности можно было бы увязать с сугубо практическим смыслом. Как? Думается, следует собраться за «круглым столом» медикам, социологам и ответственным работникам Советов. Совместно они смогут выработать систему и моральных, и экономических мер, чтобы сделать донорство действительно почетным (не как сейчас!) делом для тех, кто готов отдать свою кровь для спасения других безвозмездно, или чтобы сделать действительно выгодным экономически, если кто-то идет на это сугубо из материальных соображений. И не вижу ни в том, ни в другом случае ничего плохого! В первом—для человека, сдавшего кровь безвозмездно, должны быть установлены такие льготы, о которых все бы знали и которым все бы завидовали! Во втором — такая оплата (за донорство стоит хорошо платить!), чтобы у людей был интерес.

Хотим мы или не хотим, но время энтузиазма кончилось, и трудно ждать всеобщего милосердия на ниве донорства. А ведь кровь нужна каждую минуту, нужна сейчас, а не тогда, когда ситуация в стране изменится и мы все подобреем... Вот почему решать вопрос необходимо срочно, на уровне Совмина республики.

...Тревожный звонок в Общество Красного Полумесяца: «Говорят из первой детской клиники института переливания крови — ребенку срочно нужна кровь, у нас кончилась. Есть ли у вас резерв или доноры?»

Это не о вашем ребенке?

О. ЯКОВЛЕВА.

Работать, а не митинговать!

СЛОВО МЕТАЛЛУРГОВ

Обсуждению Указа Президиума Верховного Совета Узбекской ССР «Об упорядочении организации и проведения собраний, митингов, уличных шествий и демонстраций в Узбекской ССР» было посвящено собрание трудового коллектива мартеновского цеха Узбекского металлургического завода им. В. И. Ленина в Бекабаде.

Секретарь партийного комитета цеха Т. Хакимов, выступавшие работники говорили о том, что Указ Президиума Верховного Совета Узбекской ССР является своевременной мерой пресечения различных антиобщественных проявлений, отвечает насущным чаяниям трудящихся, дает возможность рабочему человеку спокойно трудиться и будет содействовать улучшению морально - психологического климата в трудовых коллективах республики.

ВЕТЕРАНЫ ДОЛЖНЫ ПОМОЧЬ

Я живу в Узбекской ССР свыше двадцати лет. Работал на различных должностях в органах внутренних дел республики и Ташкента. Трудился и продолжаю трудиться сейчас в коллективах, в которых есть представители многих национальностей, проживающих на территории нашей великой Родины, не задумываясь над тем, кто к какой национальности принадлежит.

Но с некоторых пор в средствах массовой информации, как специально, стали появляться различные высказывания, по моему мнению, способствующие не сближению народов, а, наоборот, их обособлению.

В транспорте, в магазинах, в других общественных местах стали гулять слухи о предстоящих в скором будущем беспорядках на межнациональной почве. После всех этих разговоров у меня, да и, думаю, у многих из нас на сердце тяжело. Просто не хочется верить, что на 73-м году Советской власти находятся еще люди, которые выросли благодаря завоеваниям Октября, но забыли это и сейчас занимаются неблаговидной деятельностью, пагубно влияющей на дружбу советских народов. В связи с этим считаю совершенно своевременным издание Указа Президиума Верховного Совета Узбекской ССР «Об упорядочении организации и проведения собраний, митингов, уличных шествий и демонстраций в Узбекской ССР», который позволит эффективно бороться с различного рода нарушениями общественного порядка, охладит пыл отдельных экстремистски настроенных элементов.

Большую помощь, считаю, в борьбе со слухами, в дальнейшей стабилизации обстановки могут и должны оказать организации ветеранской общественности города Ташкента и области.

В. ЗАЙЦЕВ,
председатель Чиланзарского районного совета ветеранов войны и труда.

СЛУШАНИЯ ПРОДОЛЖАЮТСЯ

Похоже, что плотная стена тумана из домыслов и слухов, окутавшего имена Т. Х. Гдляна и Н. В. Иванова, скоро рассеется и общественность будет ознакомлена с результатами работы, проделанной Комиссией Верховного Совета СССР по проверке материалов, связанных с их деятельностью. 22 февраля комиссия собралась на свое очередное заседание. На этот раз проходили слушания бывшего Генерального прокурора СССР А. М. Рекункова и его заместителей.

Если перевесть в проценты итог сегодняшнего заседания, сказал корреспонденту ТАСС один из сопредседателей комиссии—В. А. Ярин, то меня лично оно удовлетворило процентов на 60. Хотя хотелось слышать более конкретные ответы на многие вопросы, поставленные приглашенным членами комиссии. Конечно, разговор с нами ведут профессионалы, умеющие уходить от четко поставленных вопросов.

Что же касается работы комиссии в общем, то она идет намного лучше и продуктивнее, чем в начале нашей деятельности. Появился уже опыт, накопилась масса информации, которая поддается анализу. Кстати, стали доступны многие документы, не, то что ранее. Думаю, что выполнение поручения второго Съезда народных депутатов доложить об окончательном итоге работы комиссии все ближе и ближе.

(Корр. ТАСС).

МЫ. ДУХ И БУКВА ЗАКОНА

Новости из первых рук

НЕ ВЕРЬТЕ СЛУХАМ!

— СКАЗАЛ НА ОЧЕРЕДНОЙ ВСТРЕЧЕ С ТАШКЕНТЦАМИ НАЧАЛЬНИК УВД ТАШГОРИСПОЛКОМА Д. Ю. КАМАЛХОДЖАЕВ

В актовом зале объединения «Теплоэлектропроект» свободных мест не было. Свыше 250 сотрудников этого проектного института, а также их коллеги из «Энергосетьпроекта», «Гидропроекта», «Гипроторга» собрались для встречи с руководителями ташкентской милиции, чтобы из первых рук получить информацию о положении дел в городе.

Заместитель министра внутренних дел Узбекской ССР, начальник управления столичной милиции Д. Ю. Камалходжаев начал разговор с глубокого анализа складывающейся за последние годы оперативной обстановки. Он зал о причинах, лежащих в основе нынешнего роста преступности. На первых порах гласность обернулась массированной атакой на правоохранительные органы, выискиванием «жареных» фактов и возведением их чуть ли не в ранг стиля работы милиции! Единичные факты предательства интересов службы, перерождение отдельных работников стали проецировать на всех сотрудников органов внутренних дел. Высокий акт гуманизма— амнистия 1987 года из-за неподготовленности общества принять, трудоустроить и социализировать большую группу бывших осужденных обернулась ростом рецидива. Только в последнее время начался объективный анализ работы правоохранительных органов, копившихся и годами не решавшихся здесь проблем.

Результаты исправления допущенных в сфере правопорядка перекосов уже сказываются. Так, только за январь текущего года по городу окончено производством и направлено в суды примерно столько же уголовных дел, сколько их было расследовано за пять месяцев прошлого года. Увеличение штатов оперативных работников и следователей, систематическое проведение крупномасштабных поисковых и профилактических мероприятий позволили несколько стабилизировать оперативную обстановку в Ташкенте. И все же она продолжает оставаться сложной. Фабула многочисленных преступлений укладывается в банальную схему: выпивка в компании подчас малознакомых собутыльников — выяснение отношений—ссора—драка — трагический результат. Прежде не придавалось значения национальности преступников и потерпевших, ибо людским порокам национальность не свойственна. Но вот нашлись же «специалисты», ставшие при обсуждении преступлений делать акцент на национальности их участников.

Много противников у существующей в стране паспортной системы, института прописки, именуемой даже «крепостным правом». Спору нет — прописка в определенной степени ограничивает права граждан на свободу перемещений. Но именно с ее помощью нередко раскрываются тяжкие преступления, устанавливаются находящиеся в розыске преступники и пропавшие без вести, она — мощное оружие в борьбе с преступниками-гастролерами.

Далее на конкретных примерах руководитель ташкентской милиции показал полную несостоятельность пустопорожней болтовни о якобы имевшем место заселении беженцев из Закавказья в новые дома, категорически опроверг и назвал вздором наличие в МВД и его подразделениях каких-то «эвакуационных списков», подчеркнул что концентрация внимания общественности на слухах о мифических «центрах» националистического и фашистского толка лишь отвлекает внимание людей от реальных опасностей и на руку только заурядным уголовникам.

Начальник отдела охраны общественного порядка управления Н. И. Яицкий в своем выступлении выделил вопросы преступности среди подростков и молодежи. «Не дело милиции,—сказал он,—заниматься и давать оценку художественного уровня кинопродукции в многочисленных видеосалонах города. Но связь между демонстрацией секса и насилия с динамикой и характером преступности среди несовершеннолетних очевидна. До 40 процентов совершаемых подростками и молодежью преступлений происходит на половой почве. Разве учреждениям культуры, педагогам, комсомолу и, главное, родителям безразлично, что смотрят наши дети, как они проводят свой досуг?»

Целый шквал острых вопросов обрушился на начальника службы БХСС города Ш. К. Каримова. Разгул спекуляции, отсутствие товаров первой необходимости, безобразия в торговле, сфере обслуживания и общественного питания стали одной из самых больных точек нашей действительности. И стрелы всех претензий направлены ну, конечно же, на милицию: куда она смотрит? Работой службы БХСС население недовольно, впрочем, ее руководитель с себя ответственности не снимает.

О проводимой работе по интернациональному воспитанию личного состава, проблемах комплектования столичной милиции, той роли, которая здесь принадлежит общественности, говорил начальник политического отдела К. С. Адылов. Было подчеркнуто, что участие в каких-либо политизированных неформальных организациях несовместимо с государственной службой в правоохранительных органах. Сотрудники в своих действиях должны подчиняться только закону.

И после встречи долго в кулуарах шли разговоры с руководителями столичной милиции. Откровенный разговор поможет разрушить слухи и домыслы, послужит делу единения усилий для наведения порядка в нашем городе.

В. ГОРР,
капитан милиции.

ТАКАЯ РАБОТА

Я спросил как-то Тахира Расултаева: «Сколько лет ты работаешь в инспекции по делам несовершеннолетних. Что самое трудное в этом деле?»

Ответил не сразу: «Быть впереди подростков, показывать им дорогу в жизни...»

По своему опыту работы в уголовном розыске знаю, что быть впереди подростков, которые знают много того, что им вовсе не следовало знать, невероятно трудно, тем более если хочешь увести их с кривой дорожки на прямую.

БЫТЬ ВПЕРЕДИ ПОДРОСТКОВ

10 лет работает Тахир Кумишевич в ИДН. За это время через его душу и сердце «прошла» не одна сотня подростков — не тех, чистеньких с ровным пробором на голове, а ерщистых, которые не очень стесняются в выражениях и способны на самый отчаянный поступок. Хлопот с ними и тревог — вагон! Часто приходится недосыпать, отказывая себе даже в общении с собственными детьми! И это для того, чтобы помочь еще вчера незнакомому мальчишке выбраться из трудного положения. Вот Сабир И. Он был младшим в семье и потому самым избалованным. Любой отказ родителей купить понравившуюся ему вещь принимал «в штыки». Повзрослев, подросток, увы, не поумнел, укоренилась в нем психология потребителя. Требовал с родителей самой модной одежды, автомобиль, а когда те отказались — откуда? — пошел «добывать» деньги сам. С машины родственника снял колеса и пытался их продать. Потом был суд, определивший два года лишения свободы с отсрочкой исполнения приговора на тот же срок.

В одной из бесед с Расултаевым подросток признался, мол, не знал, что суд строго оценит его поступок, не пошел бы тогда на это! Пришлось объяснить Сабиру, как сильно разнятся между собой понятия «проступок» и «преступление», и то, что им сделано — преступление, имеющее уже уголовный оттенок... Который уж раз Расултаеву довелось заниматься тем, что должны были сделать в школе или ПТУ — разъяснять элементарные правовые азы.

Конечно, правовая безграмотность—одна из причин, что привела Сабира И. на скамью подсудимых. Другая — родительская слепота. Она закрывала глаза на все прихоти сына, заставляла беспрекословно выполнять любое требование сына. И вырастила эгоиста и бездельника.

Знает инспектор ИДН — нет прока в душеспасительных беседах. Будет результат, если подросток поймет, насколько серьезно то, что он совершил. Так и строит свои отношения с ребятами капитан милиции Расултаев.

В случае с Сабиром так и было.

Сабир успешно завершил учебу в СПТУ. Сейчас служит в армии.

Конечно, таких случаев в работе немало, но ведь и неудачи тоже не сбросишь со счетов. «Это так», — считает Тахир Кумишевич, тем более что обслуживает он большую территорию, которая простирается от Таваксая до поселка Акташ. И нигде нет никаких условий для занятий несовершеннолетних! В то время как именно незанятость полезным делом, по утверждению Расултаева, становится причиной совершения многими из них преступлений. Старший инспектор старается изменить положение. Ходит по школам, упрашивает директоров не вешать замки на спортивных залах, больше занимать детей во внеурочные часы.

Летом Тахира Кумишевича практически не бывает дома: некогда! То и дело поступают к нему сигналы о «нашествии» местной детворы в пионерские лагеря, которось в зоне старшего инспектора аж 28!

Приходится объяснять лагерному начальству, что ребята идут сюда вовсе не с целью подраться, а чтобы чем-то заняться. Теперь у многих лагерей сложились добрые отношения с местными подростками, которые по вечерам у них желанные гости на массовках, в кинопавильонах.

На 76 километров раскинулась зона обслуживания Расултаева, в ней проживает почти 30 подростков, которых приходится опекать, 13 неблагополучных семей. И каждый, будь то взрослый или подросток, нуждается во встрече с сотрудником инспекции, в его поддержке.

Посещения ребят у Тахира Кумишевича отнимают немало времени. Выручает старенький «Москвич», доставшийся ему от отца. Нет проблем, когда он на ходу, а если полетит какая-нибудь деталь? Да и бензин достается не бесплатно! Иметь бы ему служебный мотоцикл, хотя бы один на него и его инспекторов!

—Не хотелось ли сменить службу? Не устал от забот о чужих детях? — спрашиваю Тахира Кумишевича.

— Предложения были, и не раз. Предлагали перейти и в дежурную часть, и в уголовный розыск. Но для меня ближе и роднее все-таки трудные ребята, несмотря на все.

Ко Дню милиции райком партии наградил Расултаева Почетной грамотой. Пришел домой радостный, а жена с усмешкой: «Что же получается, с одной стороны, грамота, а с другой—«претензии»!» И рассказала, как в праздничной программе по телевидению говорили о несовершеннолетнем Козлове из Таваксая, которому в свое время ИДН не помогла трудоустроиться, после чего он оказался в исправительно-трудовой колонии... Такая досада охватила инспектора: праздничное настроение в один миг улетучилось. Не стал оправдываться, только рукой махнул. И было с чего прийти в недоумение.

Разве не Расултаев после возвращения несовершеннолетнего из спецшколы закрытого типа хлопотал о его прописке, а после его осуждения с отсрочкой трижды определял на работу? Нигде не прижился подросток. Сбежал и больше о работе не помышлял. Скандалил с отцом, «воспитывал» кулаками младшего брата. Еще немного такой жизни, и скамья подсудимых вторично не миновала бы его. Чтобы этого не произошло, старший инспектор ИДН сам настоял на возвращении Козлова в колонию.

И последнее. Сейчас В. Козлову уже 18, и он, как говорится, из-под опеки ИДН вышел. Но Расултаев все-таки думает, куда пристроить парня, чтобы не ходил он без дела, когда он вернется...

Ш. АХМЕДОВ,
майор милиции.

К деятельности, направленной на соблюдение законности и правопорядка, активно подключились органы государственной безопасности. Как известно, они участвуют в нелегкой борьбе с организованной преступностью, ведут работу по разоблачению тех, чьи действия направлены на дестабилизацию обстановки внутри нашей страны. Уже ясно просматривается участие и «интерес» ко всякого рода межнациональным конфликтам, которые проявляют наши закордонные «друзья». Эти деньги, оружие, наркотики изъяты были чекистами Таджикистана у завербованных агентов. Так что будьте бдительны, товарищи! И не верьте слухам, конечная цель которых — сломать мир и спокойствие и заставить вот это оружие стрелять...

Фотохроника ТАСС.

Машины—«своим» людям?

Правила, по которым люди сейчас живут, а точнее сказать, вынуждены жить в обществе дефицита, нередко ущемляют человеческое достоинство, противоречат моральным принципам, а зачастую бьют по карману. Причин такого положения много, они обсуждаются на страницах печати, в трудовых коллективах, наших семьях, правительственных и законодательных органах. Не давая обобщающей оценки, могу лишь в очередной раз констатировать, что живется нам всем плохо, а к тому же все мы опасаемся, что будет еще хуже. Возможно, этим объясняется особое нынче стремление к накопительству, стремление любыми средствами приобрести что-то существенное, вложить, так сказать, деньги. И для того, чтобы сбить накал страстей, чтобы уравновесить чашу весов, определяющую возможность приобретения дефицитных вещей независимо от должностного положения, в апреле прошлого года было принято совместное постановление Ташобгисполкома и президиума Ташобгосвпрофа «О временном порядке распределения рыночных фондов легковых автомашин и оформления документов на их реализацию».

Однако, несмотря на такую попытку установить более строгое и законное распределение автомашин в нынешних условиях, эта цель достигается не всегда. Это еще раз подтвердила проверка соблюдения законности, принципов социальной справедливости, проведенная Ташкентской областной прокуратурой в Орджоникидзевском райисполкоме и на некоторых предприятиях района.

В прошедшем 1989 году исполкомом было распределено 330 легковых автомашин. Естественно, что, выделяя их предприятиям, следовало учитывать количество работающих на этих предприятиях и наличие очередников. Но в исполкоме пошли по другому пути. Колхозу имени Ленина на 787 работающих была выделена одна автомашина, колхозу «Коммунист» на 960 членов было выделено 3 автомашины, в то время как кооперативу «Труд» на 107 работников выделено 2 автомашины, кооперативу «Вихрь» с неизвестным числом работающих (кстати, за время проверки нам не удалось узнать в исполкоме, чем занимается кооператив) — одна автомашина, отделу кинофикации на 48 работающих — по одной машине на протяжении двух лет, кооперативному координационному центру — одна автомашина на 6 работающих и т. д. Примеры столь «справедливого» распределения можно продолжать, но, думаю, картина ясна.

СОЦИАЛЬНАЯ НЕСПРАВЕДЛИВОСТЬ

В организациях, куда были выделены автомашины для распределения, руководствовались, видимо, теми же принципами, что и в райисполкоме. Отдельные руководители продолжили «политику» местного органа власти. Именно этим можно объяснить совместное решение администрации и профсоюзного комитета райзаготконторы, которые своим решением от 26.07.89 г. выделенную автомашину распределили начальнику юридического отдела, являющемуся одновременно председателем профсоюзного комитета, Х. Х. Абидову, работающему в заготконторе три года. При этом здесь забыли, что в апреле этого же года здесь ходатайствовали перед исполкомом о выделении автомашины для последующего ее распределения рабочему, участнику Великой Отечественной войны Т. Минбаеву, работающему в заготконторе с 1980 года.

В ходе проверки прокурором Орджоникидзевского района решение администрации и профкома заготконторы было опротестовано и отменено, а в исполком дано предписание о немедленной отмене решения о незаконном выделении автомашины Абидову и отзыве письма исполкома из магазина «АвтоВАЗ» г. Алмалыка, так как на момент проверки машина еще получена не была.

Исполком (н. о. председателя Р. Ш. Шераливев), допустив грубейшее нарушение Закона «О Прокуратуре СССР» в части немедленного рассмотрения предписания, рассмотрел его лишь спустя четыре дня, отменив ранее принятое решение, однако мер к своевременному отзыву письма из магазина не принял. В результате чего Х. Абидов, воспользовавшись проволочкой исполкома, проявил «оперативность» и 17 января нынешнего года получил автомашину марки ВАЗ-21063.

Необоснованно получил автомашину, выделенную для ЖЭУ, А. Рузметов, бывший начальник, не работавший там уже в течение нескольких месяцев.

Эти примеры приведены здесь не только и не столько для того, чтобы в очередной раз показать, что, несмотря на позитивные изменения в обществе, принцип социальной справедливости все еще нарушается, причем сознательно, а для того, что с этим непременно можно и нужно бороться. Работникам прокуратуры пришлось затратить немало усилий, но все же добиться его восстановления: Х. Абидов отказался от машины, вернув ее тому, кому положено по закону — очереднику. Но на душе остался все же горький осадок.

Э. КАШКЕТ,
старший помощник прокурора Ташкентской области.

НАША ПОЧТА

КТО СПРОСИТ ЗА НАРУШЕНИЕ ДОГОВОРА?

В 1988 году руководство ангренского «Водоканала» заключило с кооперативом «Водник» письменный договор, по которому кооператив обязывался заменить на первом квартале внутриквартальные трубы водопровода, сделать 4 колодца и установить 4 гидранта, за что «Водоканал» обязался уплатить 10.494 рубля.

В декабре 1988 года кооператоры деньги получили сполна, хотя к этому времени работа была сделана не более чем на две тысячи рублей.

Долгострой тянулся много месяцев: по кварталу ни проехать, ни пройти!

Люди стали жаловаться. Я написал статью в «Ангренскую правду», и после соответствующей проверки 19 апреля 1989 года статья в газете была опубликована. Пришлось руководству «Водоканала» своими силами кое-как доделать водопроводные сети. Трубы зарыли, но не на должную глубину, не покрыли их антикоррозийным составом. Вместо четырех смотровых колодцев сделали два, гидранты вообще не поставили, разрушенный асфальт не восстановили, а все это было предусмотрено сделать сметой по договору.

...Прошло восемь месяцев. Редакция была вынуждена поместить реплику, в которой напоминала, что «ждет от руководителя «Водоканала» ответа на письмо слесаря-обходчика Х. Юнусова «Требуем устранить неполадки», т. е. на мое письмо. Результат нулевой. Может быть, «ТП» удастся получить ответ — кто будет наказан за брак, за нарушение договора? Кто вернет из кооператива незаработанные деньги?

Речь идет о крупном ущербе, нанесенном государству. Жители считают, что свое слово обязан сказать закон.

Х. ЮНУСОВ,
обходчик водопроводных сетей «Водоканала».

НАЗНАЧЕНИЯ

Приказом прокурора Узбекской ССР прокурором Чиназского района назначен советник юстиции **Альбек Алайдарович БАЙХУТОВ,** 1950 года рождения, казах, член КПСС, в органах прокуратуры работает с 1977 года.

* * *

Ахангаранским межрайонным прокурором назначен юрист 2 класса **Равшан Махсумович ХОДЖАЕВ,** 1954 года рождения, узбек, член КПСС, в органах прокуратуры работает с 1977 года.

Тревожное письмо

КАК НАМ С ВНУКОМ ЖИТЬ?

Уже обращалась я к прокурору, и к народному судье Букинского района, но они оказались бессильны решить мой вопрос. Отец моего трехлетнего внука Миши Ферина — Сергей Петрович Ферин, 1963 года рождения, проживает в совхозе «Кокарал», отделение № 2 Букинского района Ташкентской области. В 1987 году в пьяной драке получил увечье правой руки, теперь он инвалид третьей группы, получает 26 рублей пенсии. Он занимается домашним хозяйством — держит скотину. Я с рождения внука оставила основную свою работу, перешла на 0,5 ставки санитарки в ветстанцию (50 рублей). 3,5 года мы с ним фактически на эту сумму и живем. Несколько раз обращались в нарсуд нашего района, но там даже исполнительный лист не могли очень долго найти. Недели две искали, затем ответили, что инвалида третьей группы нельзя заставить работать. Это же ответил и прокурор района.

В ноябре 1989 года мы, наконец, все же получили алименты в сумме 57 рублей (за март, апрель, май, июнь, июль, август, сентябрь, октябрь — это даже по 7 рублей в месяц не выходит!). На этом и эта мизерная «подачка» — иначе ее не назовешь — исчезла, и с ноября, а вот уже февраль, ни копейки на содержание внука не получаю!

Даже любой ребенок, родившийся вне брака, получает 20 рублей в месяц, а для моего внука, родившегося, к несчастью, в неудачном, но зато зарегистрированном браке, видно, никакого закона не существует.

Мой внук родился 10 июля 1986 года. Разошлись его родители еще до его рождения. Когда исполнилось внуку 8 месяцев, в народном суде состоялось разбирательство с целью установления отцовства, т. к. отец моего внука отказывался от сына.

Работал С. Ферин в совхозе механизатором, алименты также не начислялись, пока мы сами в совхоз не поедем. Неоднократно обращалась в прокуратуру, но результатов никаких. За 1988 год ни копейки не получено, а за 1989 год — всего 57 рублей.

В настоящее время не работаю по состоянию здоровья (год назад перенесла тяжелейшую операцию в онкологии). Нет ни возможности оказать помощь в получении продуктов питания (в Буке есть магазин, где один раз в неделю дают 1 кг мяса по 2 руб.)!

А. МИТРОХИНА.

ОТ РЕДАКЦИИ. Адрес А. Н. Митрохиной — г. Бука, ул. Низами, д. 4, кв. 16. Надеемся, что Ташобгисобес и исполком Букинского райсовета народных депутатов не оставят без внимания это письмо. Как, впрочем, и органы прокуратуры.

«Награжден медалью «За победу над Германией в Великой Отечественной войне». Имею ли я право на бесплатный проезд в городском транспорте!

Г. УЛЬЯНОВ».

Правовая азбука

Внимание: ветераны!

С первого октября 1989 года вступил в действие Закон СССР «О неотложных мерах по улучшению пенсионного обеспечения и социального обслуживания населения», принятый 1 августа 1989 года Верховным Советом СССР. В соответствии со статьей 6 этого закона право бесплатного проезда на всех видах городского пассажирского транспорта и на автомобильном транспорте общего пользования (за исключением такси) в сельской местности (в пределах административного района по месту жительства) предоставлено в порядке, определяемом Советами Министров союзных республик, участникам Великой Отечественной войны, а также лицам, награжденным орденами и медалями СССР за самоотверженный труд и безупречную воинскую службу в тылу врага в годы Великой Отечественной войны. Им также пользуются, кроме участников Великой Отечественной войны, лица, награжденные следующими орденами и медалями СССР за самоотверженный труд и безупречную воинскую службу в тылу врага в годы Великой Отечественной войны: «За отвагу», медалью Ушакова, «За боевые заслуги», медалью Нахимова, «За трудовую доблесть», «За трудовое отличие», «За оборону Ленинграда», «За оборону Москвы», «За оборону Одессы», «За оборону Севастополя», «За оборону Сталинграда», «За оборону Киева», «За оборону Кавказа», «За оборону Советского Заполярья», «За Победу над Германией в Великой Отечественной войне 1941—1945 гг.», «За победу над Японией», «За доблестный труд в Великой Отечественной войне 1941—1945 гг.».

За получением удостоверения, гарантирующего право бесплатного проезда, необходимо обратиться в органы социального обеспечения по месту жительства. Для инвалидов и ветеранов войны документом, гарантирующим право бесплатного проезда, является удостоверение участника войны.

* * *

«Имеет ли право лицо, награжденное медалью «За доблестный труд в Великой Отечественной войне 1941—1945 гг.», произвести капитальный ремонт индивидуального жилого дома за счет средств местного бюджета в пределах одной тысячи рублей!

Ю. КИМ».

ТОЙТЕПА.

Согласно статье 5 постановления Совета Министров СССР и ВЦСПС от 12 мая 1988 года № 621 «О дополнительных мерах по улучшению условий жизни ветеранов войны и труда», исполкомам местных Советов народных депутатов разрешено производить капитальный ремонт индивидуальных жилых домов, принадлежащих инвалидам войны, семьям погибших военнослужащих и приравненных к ним в установленном порядке лиц, за счет средств местного бюджета, в пределах одной тысячи рублей по каждому дому. Лица, награжденные медалью «За доблестный труд в Великой Отечественной войне 1941—1945 гг.», не относятся к перечисленным лицам и не имеют право просить исполком выделить сумму на капитальный ремонт дома за счет средств местного бюджета.

К. БАРАБИН,
адвокат специализированной юридической консультации по гражданским делам.

После приговора

ПЬЯНСТВО СТАЛО ПРИЧИНОЙ ТРАГЕДИИ ДВУХ СЕМЕЙ

В поселке Уртаауал все знают друг друга, и потому, услышав о том, что Тимур Агламов убил Бахрама Зияева, люди не могли поверить: «Как? Ведь они не только давние друзья, но и родственники!» Но, увы, это оказалось правдой, как правдой и то, что Агламов и Зияев действительно дружили, действительно были родственниками — убитый был женат на сестре того, кто убил...

Криминалисты называют подобные ситуации «преступлениями на бытовой почве». «Бытовой», значит весьма банальной, часто встречающейся, когда видимых причин для криминала как будто нет, и в то же время любая может стать поводом, поскольку видится ее участникам из-за разогретого алкогольными градусами в немыслимо искаженном виде. Ну, к примеру, как в этом случае.

6 сентября прошлого года жена Агламова — Шарапат— пошла по делам в дом к Зияеву. Пришла, как на грех, не вовремя: тот был крепко «под градусом» и ссорился с женой. Воспользовавшись приходом Шарапат, женщина убежала, и тогда Зияев стал ругаться с гостьей, обвиняя ее в том, что та помогла жене скрыться. Ругань едва ли не перешла в насилие.

В слезах Шарапат пришла к себе домой. «Вот вам и друг, и родственник!» — сказала мужу. Тот, сдержавшись, решил в тот день не выяснять отношения: чего возьмешь с пьяного? Но, как оказалось, другродственник не протрезвел до вечера следующего дня. И чтобы острый разговор не закончился ссорой, Агламов сказал: «Ты пьян, приду завтра», но Зияев, схватив кухонный нож, неожиданно бросился на него. Агламов выхватил нож и ударил нападавшего. Удар оказался смертельным.

29 ноября прошлого года народный суд Калининского района, признав Тимура Агламова, 1957 года рождения, виновным в умышленном убийстве, осудил его к 6 годам лишения свободы. Судебная коллегия по уголовным делам Ташкентского областного суда под председательством заместителя председателя облсуда С. С. Юсупова, рассмотрев кассационную жалобу осужденного, переквалифицировала его действия со статьи 81 Уголовного кодекса УзССР («Умышленное убийство») на статью 82 («Умышленное убийство, совершенное в состоянии сильного душевного волнения») и снизила ему до 5 лет меру наказания...

В который раз пьянство стало причиной очередной трагедии! Погиб человек — убитому было всего 30 лет. Осужден другой. Две семьи с детьми остались без отцов и... без средств к существованию. Какой дорогой ценой платит наше общество за пьянство!

Ф. ЮСУПОВА.

ЗДОРОВЬЕ: КАК ЕГО СБЕРЕЧЬ?

ХИРУРГИЧЕСКИЕ ЧУДЕСА

МОСКВА. Еще одна операция профессора А. С. Имамалиева закончилась успехом. На этот раз его пациенткой была армянская девочка Лена Гукасян. Десять дней назад она поступила на кафедру госпитальной хирургии Московского стоматологического института со сложным переломом бедра. Через три дня она уже могла сидеть, через неделю — ходила, и вот сейчас, через десять дней, Лену уже выписали из больницы.

Благодаря новой методике профессор А. С. Имамалиев радикально сократил сроки лечения. Суть метода — внутрикостная фиксация переломов трубчатых костей. При этом способе лечения нет нужды вскрывать место перелома, что избавляет пациентов от очень болезненной процедуры. В клинике института проделано уже несколько сотен подобных операций — на бедре, голени, плече и предплечье.

Ко всему сказанному остается добавить, что если бы Лену Гукасян лечили традиционными методами, она была бы прикована к постели несколько месяцев.

На снимке: профессор А. С. Имамалиев помогает Лене Гукасян сделать первые шаги.
(Фотохроника ТАСС).

Консультация домашнего доктора

ПОМОГИ СЕБЯ ВЫЛЕЧИТЬ!

(Беседа первая)

Лечимся мы почти все. С врачами сталкиваемся постоянно. Жалоб на врачей много. В том числе на грубость и невнимательность. Эти жалобы почти всегда справедливы, хотя врачи находят себе оправдание — непомерные нагрузки. Судите сами: участковый терапевт в поликлинике должен успеть за час принять шесть больных, то есть у него по десять минут на больного... В стационаре врач должен ежедневно осматривать 20—25 пациентов и следить за их лечением...

Больных все это, конечно, не волнует. А между тем, принимая во внимание проблемы врачей, каждый человек может помочь врачу вылечить себя. В этой статье я хочу дать пациентам несколько советов по общению с медиками.

Первая встреча пациента и врача очень важна. Необходимо не только познакомиться, но и сообщить ему все сведения о вашем заболевании.

Несмотря на то, что у врача в руках уже есть ваша анкета, обязательно представьтесь, причем не по фамилии, а по имени и отчеству. Это сразу привлекает внимание врача. После взаимных приветствий следует стандартный вопрос: «На что жалуетесь?» Именно с ответа на этот вопрос больной и начинает зачастую допускать ошибки, говорить невпопад, раздражать вечно спешащего доктора. Я попытался классифицировать основные ошибки своих пациентов. Они следующие:

— смешение основных жалоб со второстепенными;

— начало издалека... (помню, однажды больная, лет пятидесяти, начала разговор со мной так: «Доктор, я в молодости была очень симпатичной женщиной, и я, скажу вам по секрету, была первой красавицей на квартале...»;

— сбивчивый рассказ о посещении других врачей или самолечении, с обильным перечислением препаратов;

— крайний лаконизм, заставляющий врача постоянно задавать наводящие вопросы, выспрашивать;

— излишняя спешка, когда, не изложив сути заболевания, больной сразу начинает что-то показывать на себе или раздеваться;

— перескакивание с одной неоконченной мысли на другую.

Надо вам заметить, что врачи всегда ведут разговор с больным по определенному плану. Поэтому разговор с врачом пациент должен постараться построить в соответствии с этим планом.

Мне часто приходится выслушивать жалобы больных, и я делю их на три категории. Первая — спонтанные жалобы. Человек сообщает о них сам, они беспокоят его более всего. Вторая группа — жалобы «вспомненные». Эти появляются на вопрос врача «Что еще вас беспокоит?». Сразу пациент их не называет, считая несущественными. Третья — жалобы «спровоцированные», то есть те, которые подсказывает сам врач больному. Например: «А голова у вас не болит?» — «Ой, да, и голова болит!»

Так вот, ваша задача как пациента изложить жалобы так, чтобы «вспомненных» и «спровоцированных» не было. (Конечно, это все не относится к тем, кто поступает в стационар по «скорой помощи» в полубессознательном состоянии). В жалобах выделяйте главные и второстепенные, основные и сопутствующие. Например, у вас заболело сердце, это вас беспокоит больше всего, но одновременно вы страдаете, скажем, сахарным диабетом, который вас в данную минуту не особенно беспокоит и является, таким образом, сопутствующим заболеванием. Это очень важно. Ведь медицина работает по принципу «Лечить не болезнь, а больного».

Жалоба должна быть максимально четкой. Например, жалоба на боль. Здесь недостаточно сказать: «У меня болит живот». Необходимо, не дожидаясь, пока врач начнет выспрашивать, указать поточнее место болей, их характер, время суток, когда боль становится сильнее, и т. п. Короче говоря, вы должны подать свою боль «профессионально». Чем меньше вопросов задаст дополнительно врач, тем лучше.

Вы должны вести врача по своим жалобам, а не давать их ему запутанным клубком, с которым он будет долго возиться. Иногда только по одним жалобам больного можно поставить четкий диагноз заболевания. Поэтому к приему врача вы должны относиться не как к промежуточной стадии между «Войдите!» и «Раздеться!», а как к делу важнейшему.

М. ШТЕРЕНШИС,
врач-невропатолог.

На дистанции—эрудиты

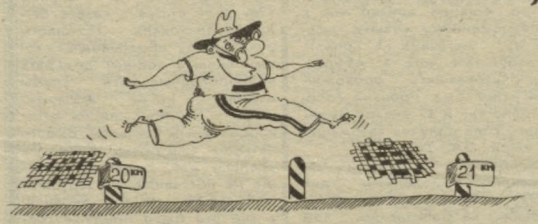

КРОСС-МАРАФОН: КИЛОМЕТР 21-й

Итак, сегодня наш марафон пересекает свой экватор. Вполне естественно, что к середине дистанции по мере усложнения заданий ряды стартовавших заметно поредели—кто-то сошел, потеряв несколько очков, кто-то не выдержал темпа забега, кто-то не справился с очередными задачами... Однако основная масса спортсменов продолжает упорно продвигаться к финишу, ставя целью, если судить по письмам, получить максимум удовольствия от «интеллектуальной пробежки», очковый же баланс для большинства имеет второстепенное значение.

Тринадцатый километр, результатов которого с нетерпением ждут читатели, оказался для многих настоящим камнем преткновения. Его итоги на сегодня практически подведены, и значительная часть читателей уже получила «обратные» открытки. Но от публикации окончательных статистических данных мы, несмотря на возможные справедливые упреки со стороны участников состязаний и их болельщиков, опять вынуждены воздержаться. Причина? Она достаточно серьезна: в цепочках слов, присланных некоторыми читателями, встретилось немало таких, которые судейской коллегии попросту незнакомы. Не обнаружили мы этих слов и в последних изданиях «Советского энциклопедического словаря», «Орфографического словаря русского языка», «Словаря иностранных слов», «Словаря русского языка» С. И. Ожегова и ряде других солидных словарных изданий. Арбитрам требуется еще несколько дней, чтобы завершить сверку, обратившись к самым фундаментальным многотомным источникам — «Толковому словарю живого великорусского языка» В. И. Даля, «Словарю русского языка», изданного Академией наук СССР, «Толковому словарю» под редакцией Д. Н. Ушакова и, возможно даже, к «Этимологическому словарю русского языка», общий объем которого равен всем предыдущим изданиям, вместе взятым. Нелишне будет «пробежаться» и по страницам Большой Советской Энциклопедии. Работа эта, согласитесь, кропотливая, требующая времени, которого организаторам кросс-марафона, как, наверное, и большинству наших читателей, хронически не хватает. Для членов судейской коллегии последние недели были особенно напряженными: активное участие в предвыборной кампании, продолжительные командировки, болезни, которые всегда некстати... (некоторые из такого рода препятствий были нами предусмотрены, поэтому мы и запланировали на этот период самый затяжной этап пробега). Но теперь все это, кажется, позади, и кросс-марафон вновь в центре нашего общего внимания. Не позже чем через неделю мы обещаем обнародовать не только статистику четвертого этапа, но и имена наконец-то определившихся лидеров по сумме всех тринадцати стартовых километров. А пока дадим возможность спортсменам, как получившим, так и еще ожидающим «обратные» открытки, сверить свои ответы с теми, на которые ориентируется судейская коллегия при подсчете зачетных очков.

КИЛОМЕТР 13-й:

По горизонтали: 4. Анафора. 7. Телевидение. 10. Олби. 11. «Одна». 13. Нрав. 15. Инар. 17. «Москва». 18. Гривна. 19. Халатов. 20. Уоррен. 21. Реосин. 22. Чигорин. 23. Гарнир. 25. Лионне. 26. Елка. 28. Соня. 30. Указ. 32. Джин. 33. Гражданство. 34. Мягулин.

По вертикали: 1. Антенна. 2. Африка. 3. Арбенин. 5. Лесина. 6. Сиборг. 8. Электроника. 9. Энзимология. 12. Молочай. 14. Вологда. 15. Интерес. 16. «Индиана». 24. Резерв. 25. Лядова. 27. Книжник. 29. Одессит. 31. Градус.

Текст криптограммы, как вы помните, состоит из начальных и конечных (а в последнем случае — еще и промежуточных) слов-«пунктов», расстояние между которыми необходимо преодолеть с помощью словесных цепочек, где каждое последующее звено отличается от предыдущего не более чем на одну букву.

а) МУХА—СЛОН. Это задание совершенно неожиданно для нас оказалось наиболее трудноразрешимым. До начала этапа мы ориентировались на такой вариант, один из возможных: МУХА — МУРА — ТУРА — ТАРА — КАРА — КАРЕ — КАФЕ — КАФР — КАЮР — КАЮК — КРЮК — УРЮК — УРОК — СРОК — СТОК — СТОН — СЛОН. Как видите, составители данной задачи сумели преодолеть этот путь с помощью пятнадцати промежуточных слов, и вплоть до недавнего времени это решение считалось самым коротким. Но наши читатели (чего мы, признаемся, ну никак не ожидали) установили новый всесоюзный, да нет, пожалуй, мировой рекорд: уже сегодня мы имеем совершенно корректное, отвечающее всем требованиям решение с тринадцатью промежуточными словами. Но и это еще не все: если сверка с Далем и иже с ним подтвердит литературную состоятельность некоторых слов, то этот показатель сократится до... Впрочем, не станем забегать вперед, подождем итогов сверки.

б) АУТ—ГОЛ. Этот отрезок без особого труда прошли по самому краткому пути большинство марафонцев: АУТ—АУЛ—ГУЛ — ГОЛ.

в) МИГ — ЭРА. Здесь нам известна «дорожка» с пятью «перевалочными пунктами», и сократить это расстояние не удалось пока что никому: МИГ—МИР — МОР — БОР — БОА—БРА—ЭРА.

г) МИГ — ЧАС — ГОД—ВЕК—ЭРА. Задаче этой уже много лет, и всегда считалось, что необходимый минимум здесь — 13 промежуточных слов: МИГ — МАГ — МАЙ — ЧАЙ — ЧАС — ЧАД — ГАД — ГОД — ГИД — ВИД — ВИС—ВЕС—ВЕК—БЕК — БОК — БОА — БРА — ЭРА. Но и здесь нескольким марафонцам удалось сломать устоявшиеся стереотипы: они не только предложили изобилие вариантов не менее короткого решения, но даже сократили на одно слово расстояние между двумя пунктами: ГОД — КОД — КОК — КЕК — ВЕК. Есть и другой вариант, не менее эффектный: ГОД — БОД — БОК — БЕК — ВЕК.

Но подробнее на эту тему — в нашем следующем обзоре.

СОВРЕМЕННЫЕ ПИРАТЫ

Событие, происшедшее в новогоднюю ночь в Оманском заливе, напомнило о том, что в прошлые века этот район пользовался репутацией пристанища пиратов.

По сообщению издающегося в Египте еженедельника «Мидл ист таймс», под покровом ночи двое современных флибустьеров взяли на абордаж небольшое торговое судно, следовавшее из порта Дубай в Саудовскую Аравию. Не причинив вреда экипажу из 11 человек, морские разбойники ограничились изъятием из трюмов судна товаров на сумму 2,7 млн. долларов.

Пираты были настигнуты и арестованы у побережья эмирата Эль-Фуджайра, а похищенное возвращено законным владельцам. Успех операции обеспечили быстроходные катера береговой охраны Объединенных Арабских Эмиратов. Комментируя событие, представитель полиции Омана отметил, что это первый случай морского пиратства в Оманском заливе за последние десять лет.

ИНТЕРКУРЬЕР

«ДЫШИТЕ ЖИЗНЬЮ»

«Вместо дыма дышите жизнью» — эту фразу сегодня можно встретить на Кубе везде: на плакатах, настенных календарях, спичечных коробках. Наверное, у тех, кто никогда не бывал на Кубе, образ кубинца ассоциируется прежде всего с огромной дымящейся сигарой во рту. Это не случайно: Куба является крупнейшим в мире экспортером так называемого черного табака, качество которого выше всяких похвал. Но, оказывается, сами кубинцы курят из года в год все меньше.

Борьба с курением не ограничивается стандартным предупреждением на пачке сигарет «Курение вредит вашему здоровью». Специальные передачи, ненавязчиво убеждающие бросить курить, часто транслируются по телевидению и радио. Запрещено курить в общественных помещениях, школах, автобусах, кинотеатрах.

ПАРЛАМЕНТСКИЙ ЗАПРЕТ

Решение о запрете прерывания радио- и телевизионных программ для передачи рекламных сообщений принял сегодня национальный совет (нижняя палата депутатов) Швейцарии.

«Мы не хотим повторения у нас американской ситуации», — заявил в связи с этим начальник департамента транспорта, связи и энергетики Адольф Ожи.

Парламентарии также внесли в закон запрет на рекламу алкогольных напитков, табачных изделий.

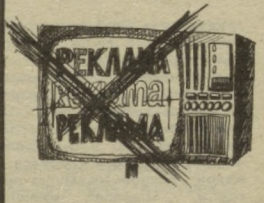

Рис. И. МУРОМЦЕВОЙ.

ЭКРАН В ВАШЕМ ДОМЕ

ПОНЕДЕЛЬНИК

26 ФЕВРАЛЯ

ЦТ I

7.00 «120 минут». 9.00 «Сказочка про козявочку». Мультфильм. 9.10 «Непрофессионалы». Худ. фильм. 10.15 Концерт. 10.40 «Человек и закон». 11.55 «В мире животных». 16.10 Диалог с компьютером. 16.55 Детский час. 17.55 «Ступени». 18.55 Реклама. Объявления. Информация. 19.00 «Время». Телевизионная служба новостей. 19.30 Литературно - художественная программа «Слово». 21.30 «Время». Телевизионная служба новостей. 22.00 «Солнечный ветер». Телевизионный шестисерийный худ. фильм. Глава 4-я — «Встреча на горе Наран». 23.15 Киноконцерт.

ЦТ II

9.00 Утренняя гимнастика. 9.15—12.35 Учебная программа. 13.05 «Созвездие Козлотура». Телевизионный худ. фильм. 17.15 Биатлон. Чемпионат мира. 18.15 Конькобежный спорт. 19.00 «Время». Телевизионная служба новостей. 19.30 Гостелерадио Узбекской ССР. 20.20 «Восточная Сибирь». Киножурнал. 20.30 Спокойной ночи, малыши! 20.45 «Фристайл». 21.05 Док. фильм. 21.30 V Всесоюзный конкурс молодых исполнителей эстрадной песни «Юрмала-90». Центральный этап. 24.00 Хоккей. Чемпионат СССР. «Спартак» — ЦСКА. 2-й и 3-й периоды.

УзТВ I

17.00 Телефильм. 17.30 Фильм - концерт. 18.05 Концерт. 18.35 Показывает студия «Ешлик». 19.15 Беседа с народным депутатом СССР председателем колхоза имени Свердлова Наманганской области А. Абдурахимовым. 19.30 «Ахборот» (рус.). 19.50 Лирический концерт. 20.20 «Актуальное интервью». 20.30 «Ахборот». 20.50 «Память». О творчестве литературоведа Атаджана Хашимова. 21.25 Кинозарисовка. 21.30 **Москва.** «Время». 22.00 «Ахборот» критикует...»

УзТВ II

19.05 Док. фильм. 19.15 «Перекресток» (рус.). 19.45 «Природа — родник жизни». 20.30 Показывает студия «Ташкент» (рус.).

ПОКАЗЫВАЕТ ФРУНЗЕ

21.30 **Москва.** «Время». 22.00 Художественно - публицистическая программа. 23.00 «Время сыновей». Худ. фильм (рус.).

ВТОРНИК

27 ФЕВРАЛЯ

ЦТ I

7.00 «120 минут». 9.05 Мультфильмы: «Жила-была пчелка», «Слоненок заболел». 9.30 «Солнечный ветер». Телевизионный шестисерийный худ. фильм. Глава 4-я — «Встреча на горе Наран». 10.45 Киноконцерт. 11.35 Детский час. 12.35 «Это было... было...» 12.55 Реклама. Объявления. Информация. 13.00 «Время». Телевизионная служба новостей. 16.55 Встреча после встречи. 17.25 «Теле-ЭКО». Журнал. 17.55 «Здравствуй, музыка!» 18.40 «Одуванчик». Мультфильм. 19.00 «Время». Телевизионная служба новостей. 19.30 Молодежный вестник. 20.00 «Кинопанорама». 21.30 «Время». Телевизионная служба новостей. 22.00 Актуальное интервью. 22.10 «Солнечный ветер». Телевизионный шестисерийный худ. фильм. Глава 5-я — «Юбилей Нади и Мити».

ЦТ II

9.00 Утренняя гимнастика. 9.15—12.35 Учебная программа. 13.05 «Совесть». Телевизионный пятисерийный худ. фильм. 1-я и 2-я серии. 15.50 «Автограф. Поет Лоредана Берте». 16.55 Док. фильм. 17.30 Мультфильмы: «Сампо из Лапландии», «Птицы Кахка». 17.50 Ритмическая гимнастика. 18.20 «...О земле». Телеочерк. 18.55 Реклама. Объявления. Информация. 19.00 «Дальний Восток». Киножурнал. 19.15 Сессия Верховного Совета СССР. В перерыве — Спокойной ночи, малыши! «Я вспоминаю...» 21.30 Док. фильм. 22.00 Телевизионный музыкальный абонемент. 23.00 Баскетбол. Кубок обладателей кубков. Мужчины. Полуфинал. «Жальгирис» (Каунас) — «Реал» (Мадрид).

УзТВ

11.30 Русская литература для узбекских школ. 12.00 Телефильм. 12.30 Физика. 17.00 «Ваши любимые герои». Кинопередача для детей. 18.05 «Автомобиль кота Леопольда». Мультфильм. 18.15 «Жилье-2000». 18.50 Показывает студия «Ешлик». 19.30 «Ахборот» (рус.). 19.50 «Этот таинственный мир». 20.30 «Ахборот». 20.50 Концерт. 21.20 Обсуждаем проект платформы ЦК КПСС к XXVIII съезду партии. 21.30 **Москва.** «Время». 22.00 «Кино, кино, кино...» 23.15 «Поют драматические актеры».

УзТВ II

19.05 «Точка зрения». Телеочерк. 19.35 Показывает студия «Ешлик» (рус.). 20.15 Показывает студия «Ташкент». 21.00 «В объективе — перестройка» (рус.).

ПОКАЗЫВАЕТ ДУШАНБЕ

21.30 **Москва.** «Время». 22.00 Навстречу XXVIII съезду КПСС и XXI съезду КП Таджикистана.

СРЕДА

28 ФЕВРАЛЯ

ЦТ I

7.00 «120 минут». 9.00 «Здравствуй, музыка!» 9.45 «Солнечный ветер». Телевизионный шестисерийный худ. фильм. Глава 5-я — «Юбилей Нади и Мити». 11.00 «Ступени». 12.00 VIII Международный фестиваль «Радуга». 12.20 «Приезжайте... станция Лопасня». О Доме-музее А. П. Чехова в Мелихове. 13.00 «Время». Телевизионная служба новостей. 17.00 Док. фильм. 17.55 Детский час. 18.55 Реклама. Объявления. Информация. 19.00 «Время». Телевизионная служба новостей. 19.30 Актуальное интервью. 19.40 Фильм-концерт. 20.25 Док. фильм. 20.35 Концерт. 20.45 Телеочерк. 21.30 «Время». Телевизионная служба новостей. 22.00 «Перестройка: проблемы и решения». 23.15 «Солнечный ветер». Телевизионный шестисерийный худ. фильм. Глава 6-я — «Защита». 00.25 «Наше наследие».

ЦТ II

9.00 Утренняя гимнастика. 9.15—12.35 Учебная программа. 13.05 «Совесть». Телевизионный пятисерийный худ. фильм. 3-я серия. 14.30 Фильм-концерт. 15.40 «Веселые старты». 17.30 «Мартин Иден». Телеспектакль. Часть 1-я. 18.30 Док. фильм. 19.00 «Время». Телевизионная служба новостей. 19.30 Телестудии городов РСФСР. 20.10 Реклама. Объявления. Информация. 20.15 Концерт. 20.30 Спокойной ночи, малыши! «Мы в гостях». 20.45 Сессия Верховного Совета СССР.

УзТВ I

11.30 История УзССР (рус.). 12.00 Телефильм. 12.30 История УзССР. Узбекистан в 1918—1920 годы. 17.00 Телефильм. 17.30 «Школа экономических знаний». 18.05 «Уроки с компьютером». 18.30 Показывает студия «Ешлик». 19.30 «Ахборот» (рус.). 19.50 «Украсим землю садами». 20.20 «Из поэтической тетради». Куранбай Матризаев. 20.30 «Ахборот». 20.50 Концерт. 21.30 **Москва.** «Время». 22.00 «Завтра — премьера». Кинопередача. 23.00 Телевизионный театр миниатюр.

УзТВ II

19.05 «В гостях у сказки» (рус.). 19.40 «Факт биографии». Худ. фильм. 20.45 «Искусство быть зрителем» (рус.).

ПОКАЗЫВАЕТ ДУШАНБЕ

21.30 **Москва.** «Время». 22.00 Концертная программа. 23.00 Худ. фильм «Школьный вальс» (рус.).

ЧЕТВЕРГ

1 МАРТА

ЦТ I

7.00 «120 минут». 9.00 «Веселые старты». 9.45 «Солнечный ветер». Телевизионный шестисерийный худ. фильм. Глава 6-я — «Защита». 10.55 «Клуб путешественников». 11.55 Детский час. 12.55 Реклама. Объявления. Информация. 13.00 «Время». Телевизионная служба новостей. 17.00 Мелодии Марокко. 17.20 «Страшилище». Мультфильм. 17.30 «Россия накануне выборов». 19.00 «Время». Телевизионная служба новостей. 19.30 «...До 16 и старше». 20.15 «Ишь ты, масленица». Мультфильм. 20.20 «Под ступеньками». Телевизионный худ. фильм. 21.30 «Время». Телевизионная служба новостей. 22.00 Актуальное интервью. 22.10 «Музыка в эфире».

ЦТ II

9.00 Утренняя гимнастика. 9.15—12.35 Учебная программа. 13.05 «Совесть». Телевизионный пятисерийный худ. фильм. 4-я серия. 14.20 Ритмическая гимнастика. 14.50 Док. фильм. 15.30 «Воля Вселенной». Худ. фильм. 17.30 «Мартин Иден». Телеспектакль. Часть 2-я. 18.40 «Ступень к Парнасу». 18.55 Реклама. Объявления. Информация. 19.00 «Время». Телевизионная служба новостей. 19.30 Гостелерадио Туркменской ССР. 20.30 Спокойной ночи, малыши! «Привет мартышке». 20.45 На сессии Верховного Совета СССР. Информационный выпуск. 21.30 Док. фильм. 22.00 «Любовь с первого взгляда». Худ. фильм. 23.30 Док. фильм. 24.00 Плавание. Чемпионат СССР. 00.30 Док. фильм.

УзТВ

11.30 Фильм-концерт. 12.00 Телефильм. 12.30 «Миттивой». Спектакль. 17.00 Телефильм. 18.05 «Волшебный самовар». Мультфильм. 18.15 «Алифбо сабоклари». Передача 3-я (повтор.). 18.50 «Вода — это жизнь». 19.30 «Ахборот» (рус.). 19.45 «Африка — далекая и близкая». 20.30 «Ахборот». 20.50 Музыкальная программа. 21.30 **Москва.** «Время». 22.00 «Итоги выборов в народные депутаты УзССР и местные Советы». 22.15 «Мастера искусства». Народный артист УзССР Саттар Ярашев.

УзТВ II

19.05 «Гости нашей столицы» (рус.). 19.25 «Человек, который сомневается». Худ. фильм. 20.50 Реклама. 21.00 «Каким быть Гулабаду?»

ПОКАЗЫВАЕТ ФРУНЗЕ

21.30 **Москва.** «Время». 22.00 «Честь имею». Худ. фильм (рус.). 23.30 Баскетбол. Чемпионат СССР. Мужчины. 1-я лига. «Динамо» (Фрунзе) — «Спартак» (Ворошиловград).

ПЯТНИЦА

2 МАРТА

ЦТ I

7.00 «120 минут». 9.05 «Под ступеньками». Телевизионный худ. фильм. 10.15 «...До 16 и старше». 11.00 «Балет. Балет». 12.00 «Человек. Земля. Вселенная». 13.00 «Время». Телевизионная служба новостей. 17.00 «Розы на редутах». 18.00 «Опыт». Телеочерк. 18.20 Минуты поэзии. 18.25 Власть — Советам! 18.55 Реклама. Объявления. Информация. 19.00 «Время». Телевизионная служба новостей. 19.30 Док. фильм. 20.00 Фотоконкурс «Земля — наш общий дом». 20.05 Фильмы и роли Леонида Быкова. «Аты-баты, шли солдаты». Худ. фильм. 21.30 «Время». Телевизионная служба новостей. 22.00 «Изобретать на радость людям». Телеочерк. 22.10 «Это было... было...» 22.25 «Взгляд».

ЦТ II

9.00 Утренняя гимнастика. 9.15—12.35 Учебная программа. 13.05 «Совесть». Телевизионный пятисерийный худ. фильм. 5-я серия. 14.30 Концерт. 15.15 Фильм — детям. «Автомобиль, скрипка и собака Клякса». 16.55 Док. фильм. 17.15 Маленький концерт. 17.30 «Мартин Иден». Телеспектакль. Часть 3-я. 18.40 Док. фильм. 19.00 «Время». Телевизионная служба новостей. 19.30 «Боевые спутники мои». Киноконцерт. 20.30 Спокойной ночи, малыши! «Снеговик из графина». 20.45 На сессии Верховного Совета СССР. Информационный выпуск. 21.30 «Рождение песни». 22.00 «Спорт для всех». 22.15 Исторический фильм «Любовь и королева». По пьесе В. Гюго «Мария Тюдор». 24.00 Плавание. Чемпионат СССР.

УзТВ I

11.30 Телефильм. 12.30 «Где находится Нофелет?» Худ. фильм. 17.00 Телефильмы. 18.05 «Почти невыдуманная история», «Лесные сказки». Мультфильмы. 18.30 «Проблемы правового государства». 19.30 «Ахборот» (рус.). 19.50 Теленовелла. 20.25 Кинозарисовка. 20.30 «Ахборот». 21.30 **Москва.** «Время».

УзТВ II

19.00 Спортивная программа. 20.45 Показывает студия «Ташкент».

ПОКАЗЫВАЕТ ФРУНЗЕ

21.30 **Москва.** «Время». 22.00 «Экономическая самостоятельность республики: проблемы и решения». 22.50 «Искушение Дон-Жуана». Худ. фильм (рус.).

СУББОТА

3 МАРТА

ЦТ I

7.00 «120 минут». 9.05 «Мама, папа и я». 9.35 «Живи, Земля». 10.35 «Американская провинция». Телевизионный трехсерийный док. фильм. Фильм 3-й—«Ферма Пеллетов». 11.35 Научно - популярный фильм. 13.10 «Партнер». Коммерческий вестник. 13.40 Фильм-концерт. 14.35 «Дрессировщик С. Богуслаев». 15.00 «В лесах под Ковелем». Телевизионный трехсерийный худ. фильм. 1-я и 2-я серии. 17.10 Политические диалоги. 18.00 VIII Международный фестиваль «Радуга». 18.30 «Международная панорама». 19.15 «Киноафиша». 20.15 Телевизионный трехсерийный худ. фильм «Колье Шарлотты». 1-я серия. 21.30 «Время». Телевизионная служба новостей. 22.00 «Телескоп». 22.15 «Споемте, друзья». 00.10 Фильм-концерт.

ЦТ II

8.30 Утренняя гимнастика. 8.50 Концерт. 9.10 Док. фильм. 9.40 «Седьмая пуля». Худ. фильм. 11.00 Премьера мультфильма «Легенда о Сальери». 11.20 «Мир, в котором мы живем». Фильмы режиссера Д. Лунькова. «Кирилловские калачи». 12.00 «Ночью на белых конях». Телевизионный шестисерийный худ. фильм. 3-я серия. 13.00 Видеоканал «Содружество». 16.30 Видеоканал «Советская Россия». 19.00 «Время». Телевизионная служба новостей. 19.30 Спортивная программа. 20.30 Спокойной ночи, малыши! «Волшебный клад». Мультфильм. Часть 1-я. 20.45 На сессии Верховного Совета СССР. Информационный выпуск. 21.30 Пресс-клуб. 01.00 Ночной сеанс. Худ. фильм «Лунная радуга».

УзТВ I

9.00 Информационно-музыкальная программа. 10.00 «Искренне Ваш». Худ. фильм. 11.25 Показывает студия «Ташкент». 12.25 «Закон для всех един». 13.05 Музыкальная программа. 13.45 Показывает студия «Ешлик». 14.45 «Это должен знать и уметь каждый». 18.05 «Каменные музыканты». Мультфильм. 18.15 Передача для юношества. 19.00 «Изучаем узбекский язык». 19.30 «Ахборот» (рус.). 19.45 Музыкальная программа. 21.30 **Москва.** «Время». 22.00 Видеофильм.

УзТВ II

ПОКАЗЫВАЕТ ДУШАНБЕ

9.00 Литературно - музыкальная передача. 9.55 Кинопрограмма. 10.45 «Кохи назми». Спектакль. 11.30 Худ. фильм «По траве босиком». 17.40 «Планета детей — планета друзей». 18.30 «Шахнамэ» —книга царей». 19.20 Док. фильм. 19.30 «Гипноз и здоровье». Телесеанс психотерапевта А. Исомиддинова. 20.00 «Ахбор». 20.20 Концертная программа. 21.30 **Москва.** «Время». 22.00 Теленовеллы. 23.00 Худ. фильм «По траве босиком».

ВОСКРЕСЕНЬЕ

4 МАРТА

ЦТ I

8.30 «Спорт для всех». 8.45 Ритмическая гимнастика. 9.15 Тираж «Спортлото». 9.30 «С утра пораньше». 10.30 «На службе Отечеству». 11.30 Утренняя развлекательная программа. 12.00 «Вокруг света». Альманах. 13.00 «Здоровье». 13.45 Педагогика для всех. 14.45 Мультфильм «Золотые слова». 14.55 «В лесах под Ковелем». Телевизионный трехсерийный худ. фильм. 3-я серия. 16.00 «Сельский час». 17.20 «Финист — ясный сокол». Худ. фильм. 18.50 Док. фильм. 19.20 Телевизионный трехсерийный худ. фильм «Колье Шарлотты». 2-я и 3-я серии. 21.30 «7 дней». 22.30 Мысли о вечном. Воскресная нравственная проповедь. 22.45 Концерт.

ЦТ II

8.30 На зарядку становись! 8.45 «Амнистия». Худ. фильм. 10.00 Гандбол. Чемпионат мира. Мужчины. Сборная СССР — сборная ГДР. 2-й тайм. 10.30 Легкая атлетика. Чемпионат Европы. 11.15 Чемпионат США по баскетболу среди профессионалов НБА. «Бостон селтикс» — «Миннесота». 12.20 «Ночью на белых конях». Телевизионный шестисерийный худ. фильм. 4-я серия. 13.20 Т. Уайлдер. «Наш городок». Спектакль. 14.55 Видеоканал «Советская Россия». 17.25 «Планета». Международная программа. 18.25 Реклама. Объявления. Информация. 18.30 Хоккей. Чемпионат СССР. «Крылья Советов» — «Динамо» (Москва). 20.30 Спокойной ночи, малыши! «Волшебный клад». Мультфильм. Часть 2-я. 20.45 Концерт. 21.10 Знакомьтесь: художник Теймураз Мурванидзе. 21.30 «7 дней». 22.30 «На семи ветрах». Худ. фильм. 00.15 Концерт.

УзТВ I

9.00 Информационно-музыкальная программа. 10.00 Открытие Центра узбекской культуры в Чимкентской области. 10.40 «Веселые старты». 11.45 По заявкам телезрителей. «Иван Васильевич меняет профессию». Худ. фильм. 13.15 «За столом деловых встреч». 14.15 «Олма пишганда келинг». Спектакль. 18.05 Программа мультфильмов из серии «Великолепный Гоша». 18.50 Концерт. 19.30 «Ахборот» (рус.). 19.50 Теленовелла. 20.30 «Ахборот». 20.50 «Музыкальная шкатулка». 21.30 **Москва.** «7 дней». 22.30 Лирика Фурката.

УзТВ II

ПОКАЗЫВАЕТ ДУШАНБЕ

9.00 Информационно-музыкальная программа. 10.05 Реклама «Каждому и всем». 10.20 «Что такое хорошо». 10.55 Фильм-концерт. 12.05 Худ. фильм «Золотая цепь». 17.25 Телевизионный худ. фильм «Сапоги всмятку» (рус.). 18.50 «Спутник телезрителя». 19.20 «Счастливого пути, Памир». 20.00 Информационная программа. 20.30 Концертная программа. 21.30 **Москва.** «7 дней». 22.30 Худ. фильм «Золотая цепь».

ЗАНИМАТЕЛЬНАЯ МОЗАИКА

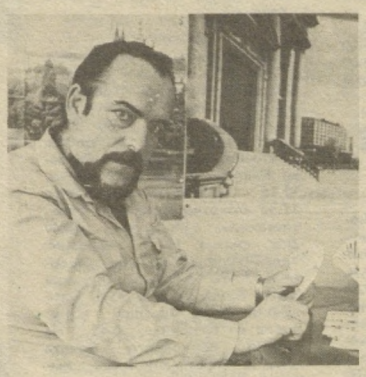

Гость 8-й страницы

Председатель бридж-клуба Юрий Коваленко

— Клуб бриджа в Ташкенте! Очень интересно! Юрий Самуилович, о том, что эта игра необычайно популярна за рубежом, я знаю, а вот чтоб у нас...

— В бридж действительно по всему свету играют миллионы людей, десятки тысяч из них участвуют в различных соревнованиях, самые лучшие — в чемпионатах городов стран, регионов и даже бриджевых чемпионатах мира и олимпиадах. Однако уже давно и в нашей стране проходят ежегодные чемпионаты СССР по бриджу.

— И все же наверняка многие у нас еще не знакомы с этой игрой.

— Ну, во-первых, дубликатный или спортивный бридж — это игра в карты, где...

— Ох уж эти карты!

— Вот-вот, еще вчера мы также восклицали, когда речь заходила о бильярде, каратэ, атлетической гимнастике, конкурсах красоты... А ведь одними запретами, как мы не раз убеждались, проблемы не решаются.

— И все же, согласитесь, карточная игра вызывает, мягко говоря, определенные ассоциации...

— Еще бы! Тысячелетняя история игральных карт изобилует случаями трагических увлечений азартными карточными играми. Испокон веков умнейшие из игроков старались всячески усмирить карточную непредсказуемость, приручить везение, повысить роль разума и опыта в предопределении результата игры. Их усилиями развивались теория вероятностей и математическая статистика...

— Зато другие совершенствовали методы крапления и подтасовки карт, учились прятать пятого туза в рукаве и незаметно подмигивать друг другу...

— А вот тут-то мы как раз и подошли к самому главному: спортивный бридж ничего общего с мошенничеством не имеет. Это игра для интеллектуального удовольствия, самая вежливая и культурная из всех существующих.

— У Вас что же, в клуб бриджа допускаются только святые!

— Нет, все желающие. Просто в правила игры входят строгие этические требования, нарушение которых грозит иной раз пожизненной дисквалификацией. Недавно, например, пострадали даже чемпионы мира по бриджу — итальянцы. Они были сняты с соревнований за то, что тушили свои сигареты, как посчитала комиссия, необычным способом.

— Все уловки между тем в карточной игре не предусмотришь. Вот у Вас, например, Юрий Самуилович, очень выразительная внешность и глаза гипнотизера. Скажите, только честно, не применяете ли Вы случаем какие-нибудь методы парапсихологического воздействия на сидящих за столом!

— Обладай я даже такими качествами, применить их во время игры мне все равно бы не удалось. Дело в том, что кодекс бриджа запрещает долго смотреть на любого игрока за столом, делать руками какие-либо дополнительные жесты. И вообще в игре употребляется лишь 18 определенных слов, произносить которые непременно нужно равномерно и монотонно.

— Так Вы профессиональный бриджист!

— Нет, конечно. Я работаю в СКТБ «Техноприбор», занимаюсь проектированием систем управления, а бридж — мое давнее увлечение, которому я отдаю все свое свободное время. К тому же я сейчас еще и член Международной федерации бриджевой прессы. Кстати, с таким высоким званием в СССР только пять человек.

— И какие это на Вас налагает обязанности!

— Я не только сужу соревнования по бриджу, но и сотрудничаю с рядом специализированных зарубежных изданий, дающих информацию об этой игре со всего мира. А внимание к бриджу очень велико еще и потому, что крупные бриджевые турниры финансируют обычно богатые западные фирмы и призы победителям здесь порой не уступают призам шахматных чемпионов. И все же бридж привлекателен прежде всего не финансовой стороной. Во-первых, это прекрасное средство упорядочить свой досуг и сделать его более содержательным, а во-вторых, это игра, в которой органично сочетаются спорт и искусство, психология и глубокий анализ.

— Звучит заманчиво. Но Вы так и не рассказали, как в нее играть.

— Об этом как раз и можно узнать в нашем клубе спортивного бриджа при областном координационном центре молодежных проблем «Диер».

В. ИВАНОВ.

Фото А. РАХИМБАЕВА

Агзам МАХМУДОВ

СОВЕТЫ НАЧИНАЮЩЕМУ МУДРЕЦУ

● Прежде чем попасть пальцем в небо, подумай, обладаешь ли ты снайперскими способностями.

● Прежде чем почесать язык, вымой руки.

● Если дело стоит, значит, оно хорошо поставлено.

● Учти, комедия при попытке напечатать ее превращается в трагедию.

● Выбирай в жены ту, которая знает, что тебе нужно, а не ту, что знает, что ей нужно.

● Помни, эмоции от зарубежной турпоездки лучше всего выражать цифрами.

● Для того, чтобы низко падать, необязательно высоко взбираться.

● Лучше всего голос совести заглушают аплодисменты.

● Гибкость позвоночника не должна превышать гибкости ума.

● Помни, время возвращения из пивной прямо пропорционально времени пребывания в ней.

● Помни, пока ты стоишь на своем, другие уходят далеко вперед.

● Того, кто берет у жизни все, ожидает конфискация.

● Экономить легче всего на том, чего нет в продаже.

● Чтобы найти общий язык, свой следует немного прикусить.

● Помни, хождение по воздушному замку сильно продлевает срок службы отечественной обуви.

ВЕСЕЛЫЙ КАРАНДАШ

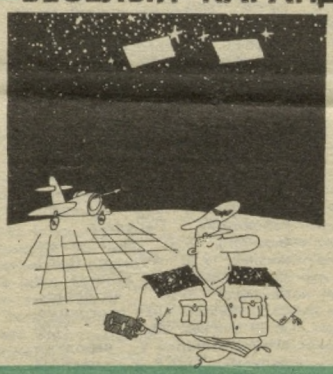

Рис В. ШУРОМЦЕВА.

КРОСС-МАРАФОН: КИЛОМЕТР 21-й

По горизонтали: 2. и 25. Всесоюзные пионерские здравницы. 6. Французский химик XIX века, предложивший унитарную систему классификации органических соединений. 8. Популярная советская эстрадная певица. 10. Штат в США. 11. Собрание выборного руководящего органа какой-либо организации. 12. Советский космонавт. 13. Милицейская или воинская группа, наблюдающая за порядком. 14. Город и порт в Японии, на острове Хонсю. 17. Туркменский поэт и полководец XVIII—XIX вв. 21. Гуцульский народный мужской танец. 26. Род кустарников, деревьев семейства березовых. 27. Степень жизнедеятельности организма или отдельных тканей. 28. Государство в Центральной Америке. 29. Один из островов, составляющих Японию. 30. Тип почерка древних славянских рукописей. 33. Писатель и журналист, национальный герой Чехословакии, лауреат первой Международной премии мира (1950 г.). 36. Внезапное нападение, вторжение. 39 Состояние наслаждения, восторга. 40. Остаток недогоревшей свечи. 41. Государственный сановник, руководитель ведомства в некоторых восточных государствах. 42. Музыкальное сочинение скорбного, жалобного характера в виде арии или сцены в итальянской опере XVII—XVIII вв. 43. Большой обломок твердого вещества, камень. 44. Популярный актер французского кино. 46. Составные части, разделы книги, научной работы.

По вертикали: 1. Вздор, пустяк, нелепость (разг.). 3. Установка для управления цепной реакцией деления атомных ядер. 4. Город в Татарской АССР. 5. Роман Г. Коновалова. 6. Составная часть фамилии выдающихся французских физиков, лауреатов Нобелевской премии, иностранных членов-корреспондентов Академии наук СССР. 7. Внутреннее освещение театральной сцены, скрытое от публики. 8. Бальный танец. 9. Народ, живущий на западном побережье филиппинского острова Лусон. 15. Французский драматург, автор комедий «Жизнь в розовом свете», «Отель «Атлас», драмы «Ночи гнева». 16. Название плота, на котором Тур Хейердал и его спутники совершили в 1947 г. длительное океаническое плавание. 18. Ягода, кустарник семейства розоцветных. 19. Народ, проживающий на северо - западе Китая, а также на территории Казахской и Киргизской ССР. 20. Установленная мера, средняя величина чего-то. 21. Прежнее название города Шевченко в Казахстане. 22. Спортивный снаряд для индивидуальных и групповых занятий, состязаний. 23. Советский детский писатель, автор цикла книг о приключениях Незнайки. 24. Постоянная заработная плата. 31. Американский океанолог, иностранный член Академии наук СССР. 32. Советский туркменский актер и режиссер, народный артист СССР, исполнитель ролей в фильмах «Решающий шаг», «Неожиданное рядом», «Человек меняет кожу». 33. Населенный пункт на востоке Марокко, центр группы оазисов одноименного названия. 34. Русский поэт-эмигрант, автор сборников стихов «Разные мотивы», «Сатиры и лирика», вышедших в России в дореволюционные годы. 35. Роман Б. Пруса. 36. Рыболовная принадлежность. 37. Город в Швейцарии. 38. Советский писатель - сатирик и драматург, автор сценария телефильма «Тот самый Мюнхгаузен».

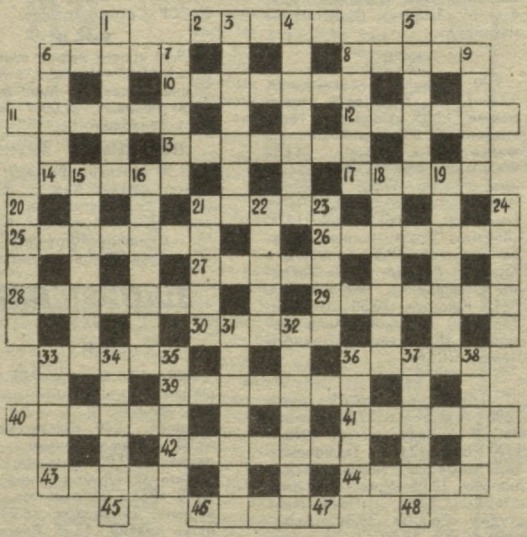

КРИПТОГРАММА К 21-му КИЛОМЕТРУ:

41, 44, 7, 39, 46, 20, 2, 13, 3, 29, 27, 9, 8, 31, 42, 24, 41, 32, 7, 1, 8, 21, 14, 36, 10, 26, 37, 23, 21, 3, 30, 6, 5, 12, 32, 20, 25, 28, 4, 7, 17, 41, 40, 18, 43, 25, 3, 10, 37, 14, 34, 1, 38, 24, 27, 18, 42, 4, 33, 40, 23, 2. 8, 7, 29, 19, 1, 36, 9, 35, 26, 46, 44, 2, 23, 4, 37, 47, 12, 32, 11, 42, 10, 16, 15, 14, 45, 39, 19, 5, 41, 9, 12, 21, 31, 48, 26, 20, 32.

Наши марафонцы, наверное, уже почувствовали, что для успешного проникновения в смысл и решения задачи пятого этапа потребуется разгадать максимальное количество слов во всех кроссвордах. С произвольным «буквенным заполнением» неразгаданных номеров будьте осторожны: оно может серьезно вас подвести, что в свою очередь приведет к потере зачетных очков.

Редактор Н. Я. КОВАЛЕВ

ТАШКЕНТСКАЯ ПРАВДА

Ордена Трудового Красного Знамени типография Издательства ЦК Компартии Узбекистана.

Р. 02112. Д. 1989.

Индекс 64673.

1 2 3 4 5 6 7 8 9 10 11 12