Пролетарии всех стран, соединяйтесь!

ТАШКЕНТСКАЯ ПРАВДА

Орган Ташкентского обкома Коммунистической партии Узбекистана и областного Совета народных депутатов

ГАЗЕТА ИЗДАЕТСЯ С 9 ФЕВРАЛЯ 1954 ГОДА | № 90 (9225) • Пятница, 11 мая 1990 года | Цена 3 коп.

В поисках партнеров

Ситуация на одном из ведущих предприятий сельхозмашиностроения — заводе «Узбексельмаш», как, впрочем, и в отрасли в целом, сложная. «ТП» об этом писала, а 17 мая должно состояться обсуждение проблемы за «круглым столом» редакции. Завод, однако, не стоит на месте — ведется активный поиск возможностей увеличения заказов на производимую здесь технику. Путь, который выбирает предприятие, — совершенствование, универсальность.

Среди новых машин — сеялка СМХ-4, предназначенная не только для посевов хлопчатника, но и кукурузы, кунжута и других сельхозкультур. Агропром уже заказал 600 таких машин. Машиностроители уверены, что найдут спрос и ворохоочистители УПХ-1,5«Г». Они имеют в 1,5—2 раза большую производительность, чем предшественники, и при этом обладают устройством по улавливанию пыли и мелких частиц. Новые изделия, чтобы иметь коммерческий успех, должны сразу выпускаться без изъянов. А потому их изготовление поручено самым опытным рабочим и специалистам. Среди них — слесарь-сборщик 4-го цеха Мумин Турсунходжаев, проработавший на «Узбексельмаше» 12 лет.

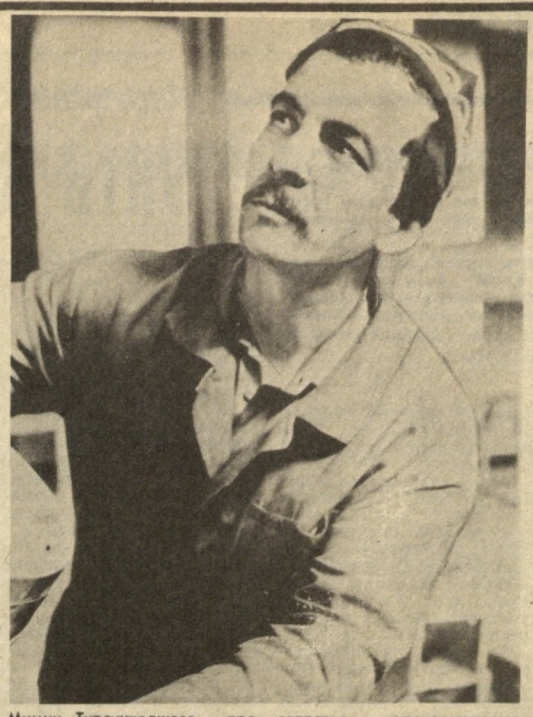

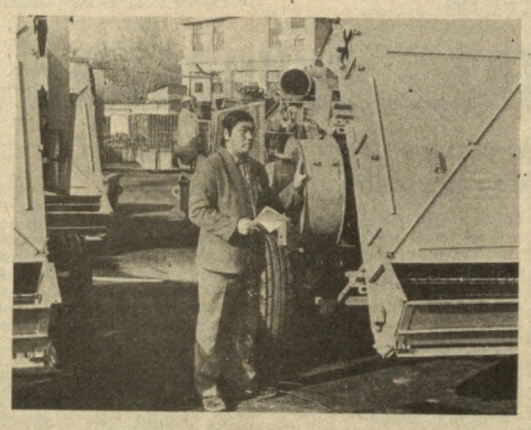

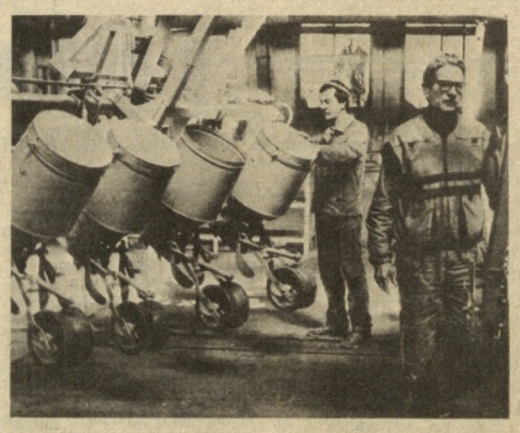

НА СНИМКАХ: готовятся к отправке ворохоочистители; идет сборка сеялок; слесарь-сборщик М. Турсунходжаев.

Фото М. НУРИТДИНОВА.

Прямая линия 32-58-57

Значительно меньше простаивает теперь оборудование цехов и заводов Алмалыкского горно-металлургического комбината. Значит, поубавилось работы и у коллектива Узбекского ремонтно-строительного специализированного управления. Однако зарабатывать ремонтники меньше не стали.

Таков эффект новых взаимоотношений между заказчиком и подрядчиком. Комбинат платит теперь деньги УзРССУ не за количество произведенных им ремонтов, а за бесперебойную работу технологических линий и агрегатов. Поэтому ремонтники резко повысили качество выполняемых ими работ, больше стали уделять внимания профилактике оборудования. В результате сократились его непроизводительные простои. Выгодно горнякам и металлургам — выгодно ремонтникам.

Сбои в производстве бывают не только у нас, но и в соседних с нами странах. В частности, в Индии, на Бхилайском металлургическом заводе, построенном с помощью Советского Союза.

А поскольку опыт устранения таких неполадок у нас большой, индийские металлурги обратились к своим друзьям — коллегам из Бекабада с просьбой о помощи. Просьба не осталась без внимания — в Бхилаи выехали лучшие специалисты Узбекского металлургического завода.

Группа узбекских рабочих-металлургов отправилась на Визакхапатнамский завод в Индии. Они помогут зарубежным товарищам в освоении новых технологических линий, приобретенных индийскими металлургами в нашей стране.

Вечер музыки немецких композиторов — такой подарок ждет знатоков и ценителей классического музыкального наследия в концертном зале «Бахор» в исполнении Узбекского Государственного симфонического оркестра под управлением Иманта Кониньша.

В первом отделении — увертюры, во втором — произведения Моцарта, Вебера, Зуппе, Николаи, Штрауса. Приурочен этот интересный концерт к проходящему впервые в Ташкенте Международному совещанию германистов, организованному при участии посольства ГДР в Советском Союзе. Филологи, лингвисты, ведущие преподаватели вузов встретились в эти дни в столице нашей республики, чтобы обозначить основные тенденции развития современного немецкого языка, отразить эти тенденции в методике преподавания, выявить общие рекомендации обучения живой разговорной речи. Остается добавить, что концерт в «Бахоре» представляет собой часть культурного раздела проходящего совещания. Он начнется сегодня, то есть 11 мая, в 7 часов вечера.

Письма в „Ташкентскую правду“

О ТОМ, ЧТО ВОЛНУЕТ

Вот так аренда

...Нет-нет, мы далеко не противники прогрессивных форм организации труда. Пускай будет хозрасчет, аренда... Называйте как угодно, но только пусть это будет обоюдно выгодно и удобно. А то что же получается: слово «аренда» есть, а проку от него никакого. К примеру, живем мы в отдаленном микрорайоне ТашГРЭС. И для нас, естественно, проблема номер один — автобусное сообщение с центром города. И вот не так давно мелькнул луч надежды — водители автобусного маршрута № 165 переходят на аренду. Как и все нормальные люди, читающие газеты, мы восприняли это однозначно: новая форма работы сулит нам одни блага — автобус будет ходить чаще, водители станут теперь смотреть на пассажиров с улыбкой...

Увы, рано возликовали. Водители восприняли аренду по-своему. Цена проезда на этом маршруте раньше стоила 10 копеек, а теперь? Тоже — десять, но... не в кассу, а в руки водителей... А водители подсаживают каждого встречного и высаживают людей по их просьбе, где угодно. Время в пути, таким образом, значительно увеличивается.

Решили не отставать и на других маршрутах (№№ 116, 189) — даже за короткие отрезки пути здесь часто стали взимать, что называется, «на полную катушку».

Какой же можно сделать вывод? А такой: к аренде были готовы мы, пассажиры, но никак не водители. И значит, линия автобусного сообщения микрорайона ТашГРЭС — центр города остается в прежнем плачевном состоянии.

Интересно, а что думают по этому поводу в Ташгорисполкоме?

С уважением, жители микрорайона ТашГРЭС. Всего 44 подписи.

Где теряем больше?

С начала перестройки на страницах печати регулярно поднимается один и тот же вопрос: когда, наконец, будет даваться отсрочка от службы в армии выпускникам профтехучилищ? Все прекрасно понимают, что двух-трехлетний «перерыв» сразу после окончания СПТУ по существу дисквалифицирует и без того не ахти как подготовленного молодого специалиста. Не отсюда ли пренебрежительное отношение к дипломам профессиональных училищ?

А ведь проблема эта — общегосударственная. Мало того, что на ветер выбрасываются все те немалые средства, что уходят на обучение в СПТУ. Кто оценит моральные потери молодых людей, которые чувствуют, что зря потеряли несколько лет, что они никому не нужны после того, как честно выполнили свой конституционный долг и отслужили в армии или на флоте?

Мы считаем, что эти потери несоразмеримы с теми, что, может быть, понесет государство от предоставления отсрочки. И потом, ведь выпускники ПТУ не прохлаждаться будут это время, а производить какие-то материальные ценности, приобретать новые и закреплять полученные в училище навыки. Да и армия получит полноценного специалиста, а не какого-нибудь недоросля-неумеху.

Особенно актуальна эта проблема сегодня, когда обсуждаются различные концепции военной реформы. Мы хотим, чтобы при этом обсуждении услышали и наши голоса.

Л. М. ХОЛМАТОВА, М. САТВАЛДЫЕВА, А. А. РОДИН.

Неуютно в Доме пионеров

Пишут вам кружковцы ахангаранского Дома пионеров и школьников. Занимаемся мы в Доме пионеров уже много лет, и очень много лет существует он сам. Может быть, когда-то ребят и преподавателей устраивали здешние условия, но сейчас в кружки приходят дети со всего города, с каждым годом все больше и больше человек, а здание прежнее: неуютное, темное — самый настоящий барак.

К примеру, ВИА «Камертон» — единственный детский ансамбль в городе, лауреат конкурсов — занимается в маленькой комнатушке, где за стеной кружки: драматический, «Кукольный театр», кройки и шитья. Мы мешаем им, а они — нам. В таких ли условиях должны работать кружки «Изо», «Вышивание», «Дизайнер», «Вязание», «Умелые руки»? Мы просто теряем зрение... А везде видим лозунги: «Дети — наше будущее!», «Все лучшее — детям!»

В нашем Доме пионеров нет актового зала. Прежде чем провести какое-либо мероприятие, концерт, обязательно нужно арендовать зал, искать помещение. Иногда нам приходится инструменты носить на своих спинах или возить на тачках за несколько километров.

Пусть это письмо будет началом нашей борьбы за новый дворец. Мы все равно добьемся того, чтобы нам дали новое здание с актовым залом и со всеми удобствами.

От имени совета кружковцев

Р. ГАБДУЛЛИН, А. ДЕДЮКИН и другие.

Остановки, остановки...

Не знаю, кто занимается сооружением остановок городского транспорта. По-моему, никто не занимается. Вот вам пример. По улице Байнал-Минал на автобусных остановках несколько прекрасных сооружений, а проезжаешь по этому маршруту, никого из пассажиров не видно — редко бывает 1—2 человека. Зато на Бешагаче, напротив базара, где очень многолюдно, нет даже скамеек. В дождливую погоду люди стоят и мокнут, а в летнюю знойную жару пекутся на солнцепеке. Никому до этого дела нет.

Г. ТЮНИН.

ОТ РЕДАКЦИИ. Аналогичные, причем многочисленные жалобы на отсутствие элементарной заботы о пассажирах приходят в редакцию и в отношении крупной конечной остановки маршрутных такси № 6 и № 25, а также ряда автобусов на железнодорожном вокзале «Ташкент». Здесь тоже ни навесов, ни скамеек. Лужи — в дождь и пыль — летом.

Приперли к стенке

Прочитала в вашей газете заметку об Алмалыкской мебельной фабрике. В то, что там наращивают объемы выпуска продукции, еще могу поверить — в условиях нынешнего дефицита любой товар расхватывают в мгновение ока. Но вот с тем, что «и о качестве не забывают мебельщики», никак не могу согласиться.

Купила я стенку «Ятрань». На первый взгляд симпатичная. Стали собирать — намучились. Фурнитура не подогнана, а местами вырвана «с мясом», петли не подходят к дверкам. Панели изготовлены с явным нарушением технологии, стружка плохо спрессована и шуруп не держит.

С горем пополам собрали. А смотреть в ее сторону не хочется: в щели между дверками не то что пыль проникает — воробей пролетит, все секции разного оттенка.

Уверена, не поставь торговля покупателей в безвыходное положение, не стали бы люди покупать алмалыкскую мебель. И вот вопрос: другие мебельщики тоже так наращивают выпуск продукции?

Е. РАДАЕВА.

О пользе прогулок

С интересом читаю вашу рубрику «О том, что волнует». А вот меня волнует вопрос — гуляют ли руководители нашего города по его улицам, площадям и паркам? Хотя бы по тем, что в центре? Хотя бы со своими детьми и внуками? И если гуляют, то как они относятся к тому, что все строения на детской площадке на бульваре Ленина в самом центре столицы превращены в огромный и, извините, дурно пахнущий клозет. Зловоние из «гротов» и «домиков» плывет по всему бульвару, что, впрочем, «предохраняет» родителей от попыток приблизиться к городку. Не всякая столица может похвастать столь «оригинальным» украшением своего центра.

Отчего подобное происходит? Да от того, что «в случае чего» и взрослому, и ребенку в Ташкенте просто некуда деться. Вспоминаю в этой связи, как во время красочного индийского праздника, что проходил в Ташкенте пару лет назад, на набережной Анхора установили два передвижных туалета. Но — только для индийцев. Интересно: выходит, что такого сервиса жители нашей столицы не заслуживают?

Вот и приходится, гуляя по городу — по паркам и скверам, — внимательно поглядывать на дорожки. Мне, например, стыдно. А вам?

С. АХМЕДОВА, бабушка семи внуков, коренная жительница Ташкента.

Новости экономики

ВЕТЕРАНАМ ПРОИЗВОДСТВА — ПО 7 ТЫСЯЧ РУБЛЕЙ

Новый статус получила Янгиюльская мебельная фабрика. Отныне это предприятие стало производственным мебельным объединением «Янгиюль», включающем в себя несколько филиалов. А в канун Дня Победы, когда был зачитан приказ о преобразовании предприятия, здесь состоялось еще одно важное событие. Пятерым ветеранам производства, чей трудовой стаж исчисляется несколькими десятками лет, вручены именные сберегательные книжки с семью тысячами рублей в каждой.

— Решение о поощрении ветеранов принял совет трудового коллектива, — говорит генеральный директор объединения С. Сафу. — Это средства из прибыли, заработанной нами в минувшем году. Перестройка принесла не только коренные экономические преобразования, но и заставила по иному относиться к тем, кто отдал производству всю свою жизнь.

Среди тех, кто стал обладателями сберкнижек, — столяр экспериментального цеха П. Сероглазов, отделочница А. Мусаева, оператор котельной Р. Амиров. Они закладывали фабричные корпуса, осваивали первые модели мебели.

Такие же сберкнижки теперь ежегодно будут вручаться ветеранам производства в канун Дня Победы.

(Корр. УзТАГ).

«БОМБЕЛЛИ» — ТАШКЕНТСКИМ ОБУВЩИКАМ

Словно с красочных рекламных проспектов сошла новая продукция Ташкентской обувной фабрики № 2. Здесь освоен выпуск модных женских туфель из натуральной кожи на высоком и среднем каблуке. Элегантные модели покрыты «зеркальным» лаковым блеском...

На фабрике начала действовать линия с числовым программным управлением. Оборудование для нового участка поставила итальянская фирма «Бомбелли». Все машины оснащены персональными компьютерами, которые контролируют точность всех операций.

Первые десятки тысяч пар, едва появившись на прилавках магазинов Ташкента, были мгновенно раскуплены. Привлекают внешний вид обуви и относительно низкая цена — немногим более двадцати рублей. Главный принцип, которого придерживаются на фабрике, — не погоня за сверхприбылью, а максимальное удовлетворение потребностей рынка. До конца года обувщиками намечено поставить в торговую сеть 220 тысяч пар новинок.

С пуском новой линии выполнен очередной этап коренной реконструкции предприятия.

(Корр. УзТАГ).

В Ташкентском обкоме партии

На очередном заседании бюро обкома партии обсуждалась работа партийной организации Ташкентского молочного комбината по расширению ассортимента и улучшению качества выпускаемой молочной продукции.

Отмечалось, что партийной организацией комбината проводится определенная работа в этом направлении. Но коренного улучшения партийной работы в мобилизации усилий коммунистов на дальнейшее совершенствование производственной деятельности, расширение ассортимента и обеспечение высокого качества выпускаемой молочной продукции не произошло.

Недостаточно механизированы и автоматизированы многие производственные процессы в цехах Янгиюльского и Чиланзарского филиалов комбината, где большинство технологического оборудования морально устарело и физически изношено. Имеются нарушения технологических процессов и случаи простоев оборудования из-за отсутствия моющих и дезинфицирующих средств, запасных частей, тароупаковочных материалов, специализированного транспорта для перевозки готовой продукции. При исследовании готовой молочной продукции санитарно-эпидемиологической службой города Ташкента установлено, что ее пятая часть не отвечала существующим требованиям Госстандарта. Были обнаружены возбудители кишечных инфекций. Допускались факты недовложения жира, сахара, других компонентов, недовеса упакованной продукции, списания и продажи на сторону обрата. По результатам выявленных нарушений в прошлом году неоднократно приостанавливалась работа цеха детского питания, творожных, сметанных линий и других участков. Однако партийным комитетом комбината не были разработаны конкретные практические мероприятия по устранению выявленных недостатков.

В целях поднятия персональной ответственности коммунистов-руководителей за состояние дел на возглавляемых ими участках работы партийным комитетом комбината слабо используются отчеты коммунистов о выполнении ими служебных обязанностей и уставных требований. Обсуждение отчетов коммунистов-руководителей и специалистов на партийных собраниях и заседаниях партийного комитета проходит формально, без должной требовательности и строгой партийной взыскательности, деловой критики и самокритики. Принимаемые решения не контролируются.

На заседании бюро говорилось также о том, что на качество выпускаемой молочной продукции в немалой степени влияет и качество поставляемого сырья из колхозов и совхозов области. Областной санитарно-эпидемиологической службой выявлены факты грубейшего нарушения санитарных правил дойки и первичной обработки молока в хозяйствах области. Республиканское и областное объединения агроснабремонта не оказывают комбинату, заготовительным пунктам, молочнотоварным фермам должной практической помощи в обеспечении их моющими средствами, запасными частями, тарой, специальным оборудованием и механизмами. Из-за отсутствия в системе ташкентской городской торговли специализированных магазинов по продаже молочной продукции часть продукции комбината теряет свое качество, товарный вид портится в ходе реализации.

В принятом по данному вопросу постановлении работа партийного комитета комбината по расширению ассортимента и улучшению качества выпускаемой продукции признана недостаточной. Партийному комитету совместно с руководством, общественными организациями комбината поручено разработать конкретные практические мероприятия по эффективному использованию имеющихся производственных мощностей, улучшению качества и расширению ассортимента выпускаемой молочной продукции, налаживанию действенного контроля за работой производственных подразделений, усилению ответственности коммунистов за состояние дел на руководимых ими участках.

(Окончание на 2-й стр.).

СЕГОДНЯ В НОМЕРЕ:

Грани Продовольственной программы

Решение продовольственной проблемы немыслимо без организации эффективного промышленного птицеводства. Его продукция — яйца и диетическое мясо — пользуются постоянным спросом у населения.

В Узбекистане производством этих видов продовольствия занимается производственное объединение «Узптицепром». О нынешнем дне и перспективах его развития корреспондент УзТАГ попросил рассказать председателя объединения **Б. А. ПИСКУНОВА.**

«УЗПТИЦЕПРОМ»: ПО ПУТИ ОБНОВЛЕНИЯ

— 2 СТР.

МЕЖДУНАРОДНАЯ ИНФОРМАЦИЯ

Жизнь, как правило, перечеркивает прогнозы, основанные на идеологических догмах.

✦ КАКОЙ СОЦИАЛИЗМ ПОТЕРПЕЛ КРАХ

Нюрнберг высветил и тот факт, что советские юристы оказались не готовы к ведению открытого состязательного разбирательства.

✦ НЕИЗВЕСТНЫЙ НЮРНБЕРГ

Итак, понедельник, 8 часов утра. Дж. Буш входит в Овальный кабинет Белого дома. В течение четверти часа знакомится с набежавшими за сутки сообщениями разведывательных служб.

✦ БУДНИ ПРЕЗИДЕНТА

— 3 СТР.

Тысячи ташкентцев стали свидетелями грандиозного парада автомобилей почти всех времен нашей автомобильной эпохи. Сюда прибыли участники международного автопробега «Лондон—Пекин», путь которого пролегает по Великому шелковому пути.

КОНТИНЕНТ ОТ КРАЯ И ДО КРАЯ

— 4 СТР.

Партийная жизнь: отчеты и выборы

УЙТИ ОТ СТЕРЕОТИПОВ

С ЧИНАЗСКОЙ РАЙОННОЙ ОТЧЕТНО-ВЫБОРНОЙ ПАРТИЙНОЙ КОНФЕРЕНЦИИ

Были минуты, когда мне казалось, что я присутствую на конференции начала восьмидесятых годов: настолько гладко, без сучка и задоринки, в стиле самоотчетов говорили первые выступающие делегаты. Но вот в президиум поступила записка: «Хватит самоотчетов, пора дела анализировать».

Чуть оживился зал. Больше стало звучать критических ноток. И все же, думал я, это не то. Вроде бы и отчет райкома построен в духе времени, остро ставились в нем животрепещущие проблемы, а выступающие делегаты медленно сходили с наезженной колеи. Наверное, больших усилий им это стоило: хватка у стереотипов крепкая!

Очень запомнилось выступление председателя колхоза «40 лет Октября» Героя Социалистического Труда П. Ф. Саулькина.

— Мы, делегаты, обязаны строже спросить с райкома за его стиль работы, — сказал он. — Почему, к примеру, в докладе не анализируется ход осуществления Продовольственной программы? Повинен в ее просчетах, разумеется, и райисполком. Но ведь там тоже есть коммунисты, а как они работали, мы не знаем.

Не благополучно у нас с кадрами, в особенности среднего звена. Их надо умело подбирать и постоянно учить. В нашем хозяйстве из восьми бригадиров лишь трое способны грамотно работать. Некоторые звеньевые трудятся по десять лет, а роста никакого.

Я ознакомился, как и другие делегаты, со списками кандидатур, рекомендуемых в состав райкома партии. Помоему, далеко не все кандидатуры способны работать в выборном партийном органе. Вывод один: надо тщательно учитывать деловые качества рекомендуемых.

На конференции подчеркивалось, что аттестация коммунистов способствует повышению их ответственности за выполнение уставных требований. Она позволяет освободиться от тех, кто своими недобросовестными поступками порочит звание партийца. Но в отдельных парторганизациях аттестация не в полной мере отвечала своим целям и задачам, повышению взыскательности в оценке политической позиции коммунистов. Следовательно, райком обязан больше внимания уделить созданию в парторганизациях атмосферы требовательности и взыскательности, нацеленности на конечные результаты.

В новой политической ситуации меняются функции партийного контроля. Поэтому, говорили делегаты, вновь создаваемый контрольно-ревизионной комиссии, первичным парторганизациям следует строго спрашивать с тех, кто нарушает ленинские принципы и нормы партийной жизни. При этом необходимо внимательно разбираться с каждым случаем, когда решается судьба коммуниста.

Многие делегаты, в частности, председатель колхоза имени Навои Х. Акрамов, заместитель редактора районной газеты «Ленин байроги» Х. Шерова, механизатор колхоза имени С. Рахимова А. Сангинов, председатель райпотребсоюза Ф. Анарбаева, справедливо критиковали райком партии, советских и хозяйственных руководителей за неудовлетворительную заботу о социальных нуждах людей. К примеру, длительное время не решаются вопросы о предоставлении жилья сотрудникам районной газеты, вызывает тревогу состояние многих школ в районе, явно не хватает детских дошкольных учреждений, нерегулярно поставляются продукты питания для учащихся начальных классов, не создаются необходимые условия для работающих на стройках.

Настораживает такой факт. В партийных организациях колхозов имени К. Маркса, имени Кирова, «Москва», совхозов «Янгиабад», «Алмазар», комбината стройматериалов и конструкций, МПМК-33 имеется резерв лишь на руководителей и секретарей парторганизаций, а на другие должности, в том числе на руководителей среднего звена, его нет. В работе с резервом кадров допускаются формализм, беспринципность, отсутствует гласность.

Говоря о просчетах в системе политической и экономической учебы, делегаты конференции обратили внимание на то, что в некоторых парторганизациях содержание занятий еще не отвечает современным требованиям. Это относится, например, к парторганизациям совхозов «Янгиабад», имени Джамбула, колхоза имени Навои, райпотребсоюза. Райкому партии следовало бы решительнее избавляться от формализма и старых подходов в этом деле, повысить требовательность к коммунистам.

Серьезную озабоченность вызывает работа с молодежью. Растет преступность среди подростков. Все это происходит потому, что секретари парторганизаций, хозяйственные руководители, райком комсомола не заботятся об организации досуга юношей и девушек, вплотную не занимаются их трудоустройством, не оказывают помощь в овладении рабочими специальностями, в которых нуждается район.

У коммунистов, у всех тружеников района большой интерес вызвали проекты Платформы ЦК КПСС, Устава партии, а также Открытое письмо ЦК КПСС. В ходе обсуждения каждый третий коммунист высказал свое отношение к важным предсъездовским документам. В райком партии поступило более 100 предложений и замечаний. Все они, за редким исключением, носят деловой, конструктивный характер.

На конференции прямым голосованием избраны первым секретарем и членом бюро Чиназского райкома партии Ю. А. Хайдуров, вторым секретарем и членом бюро райкома партии — А. С. Сарманов, секретарем и членом бюро райкома партии — Т. Х. Аллабергенова, председателем контрольно-ревизионной комиссии районной партийной организации — В. Н. Ким.

Избраны районный комитет партии и контрольно-ревизионная комиссия районной партийной организации, делегаты на XXIV Ташкентскую областную отчетно-выборную партийную конференцию, рекомендованы кандидатуры для избрания делегатами XXII съезда Компартии Узбекистана, XXVIII съезда КПСС, в составы выборных органов вышестоящих партийных организаций.

На конференции выступил член бюро Ташкентского обкома Компартии Узбекистана, председатель исполкома Ташоблсовета народных депутатов С. Д. Сайдалиев.

П. БОРЩОВ.

В ПОИСКАХ... ВИНОВАТОГО

С АХАНГАРАНСКОЙ РАЙОННОЙ ОТЧЕТНО-ВЫБОРНОЙ ПАРТИЙНОЙ КОНФЕРЕНЦИИ

— С праздником! — приветствовали друг друга делегаты XXV Ахангаранской районной партийной конференции.

— О каком празднике речь? — думал я. — Через дорогу от здания райкома — рынок. За килограмм лука там просят два рубля. И это в овощеводческом районе. Что же тут праздновать? Рост инфекционных заболеваний? Размах спекуляции и преступности? Или, может, то, что во многих кишлаках района до сих пор не знают, что такое водопровод? А может быть, то, что большинство из шестидесяти девяти школ района — глинобитные мазанки, в которых учебные классы — проходные комнаты? Снижение объемов производства на четырех предприятиях района из семи на сумму более чем полмиллиона рублей?..

Конечно, нельзя не видеть и тех шагов к лучшему, что сделаны в районе: внедрение арендных отношений в сельскохозяйственном производстве, увеличение объемов жилищного строительства, переориентация в распределении прибыли трудовых коллективов на социальные нужды. Все это не само собою произошло. Но коммунисты еще в большом долгу перед народом. Кредит доверия подорван. А тут поздравляют друг друга... с праздником.

Впрочем, праздника не получилось. Ибо с первых же минут работы конференция пошла не в русле поиска ответа на вопрос «что делать?», а суда над тем, «кто виноват?»

Первый и, пожалуй, самый важный вопрос повестки дня — «Отчет районного комитета партии и задачи районной партийной организации» по сути не рассматривался. Обсуждали только стиль и методы работы первого секретаря райкома С. Туляева. Припомнили волюнтаризм, когда самолично, вопреки закону, разгонял аппарат РАПО, диктат при выборах директора совхоза «Октябрь», неприкрытое давление в ходе кампании по выборам народных депутатов, навязывание своего мнения членам выборных органов, преследование за критику, игнорирование мнения первичных партийных организаций при выдвижении кадров...

Несомненно, первый секретарь во многом определяет политику районной парторганизации, его влияние на положение дел велико, с «первого» и спрос должен быть больше. Но С. Туляев — это же еще не райком партии. Поэтому, честное слово, неприятно было видеть, как на партийной конференции шло элементарное сведение счетов.

И не выходило из головы, а где же были все это время члены бюро, члены райкома партии? Почему ни на одном заседании бюро, пленуме не рассмотрели, не возразили, не поправили, не наказали, не поставили, наконец, вопрос о несоответствии занимаемой должности? Почему видели и молчали?

Эти закономерные вопросы возникли не только у меня. Но попытки направить конференцию в русло конструктивной критики, на выработку политической линии районной партийной организации в этот сложный и ответственный период, которой бы руководствовались затем райком, его бюро и первый секретарь, предпринятые отдельными делегатами, не смогли переломить ход конференции.

— Мы сегодня должны были обсудить, что получилось у нас за отчетный период, что не смогли реализовать и почему, — сказала арендатор совхоза «Ахангаран» С. Шаназова. — А мы сразу же начали решать вопрос, кому быть первым секретарем. Это нельзя рассматривать иначе, как борьбу за место...

... Все выступающие называли кандидатами на пост первого секретаря райкома либо Балашова, председателя районного Совета, либо Батырова, директора эйвалекского комбината «Спецжелезобетон». Оба руководителя пользуются большим авторитетом в районе, оба воспитали хорошие кадры специалистов, наконец, оба отлично знают проблемы района, выросли здесь.

Но, сузив обсуждение вопроса только до личности секретаря райкома партии, делегаты конференции обрекли районную парторганизацию на повторение ошибок.

Как же крепко сидит в нас вера в доброго царя! Плохого прогоним, хорошего изберем, и дела пойдут.

Но до тех пор, пока члены выборных органов будут чувствовать себя «винтиками», пока будет чинопочитание, пока слово, изреченное «первым», будет истиной в последней инстанции, мы не будем иметь никаких гарантий, что все, имевшее место, опять не случится сначала.

Когда выбирали счетную комиссию, в зале произошло невообразимое. Делегаты устремились с мест к президиуму, отталкивая друг друга в проходах, стремясь перекричать товарищей.

— Не доверяют друг другу. Каждый хочет своего в комиссию протолкнуть, — так оценил это один из делегатов.

Избранные секретарями райкома партии С. Балашов, А. Расулов и А. Бекмуратов уверенно победили своих конкурентов. Но удастся ли им поправить дела?

Смущает то, что оценку работе бывшего райкома партии делегаты дали «удовлетворительно». Только один был против. А триста тридцать шесть проголосовали «за». Выходит, нашли виноватого и успокоились.

М. ГУРАЛЬСКИЙ.

БЕЗ ЧЕТКОЙ ПРОГРАММЫ

С ЧИРЧИКСКОЙ ГОРОДСКОЙ ОТЧЕТНО-ВЫБОРНОЙ ПАРТИЙНОЙ КОНФЕРЕНЦИИ

Партийные городские конференции в Чирчике традиционно проходят во Дворце химиков. Когда-то это довоенной постройки здание с претензией на помпезность гармонировало с приподнятым, почти праздничным настроением делегатов. Сегодня «дворцовый» антураж воспринимается совсем иначе. Каждый из коммунистов испытывает тревогу за судьбу партии, начавшую перестройку, за то, что происходит в ее рядах. Об этом прежде всего шел разговор на партийной конференции.

Отчетный доклад горкома партии вызвал у делегатов немало возражений и критических замечаний, хотя и был далек от парадности. Явление закономерное. Оно продиктовано сложностью социально - экономической обстановки, сложившейся в Чирчике, как и в стране в целом, а также недоработками в самом партийном аппарате, неумением до конца перестроить свою работу. По мнению горкома, первичным партийным организациям предоставлено больше самостоятельности. На самом деле, как отмечали делегаты, не сокращается количество «обязательных» мероприятий, некомпетентных советов и распоряжений.

Чтобы избежать этого, считает секретарь парткома завода «Чирчиксельмаш» Т. Р. Захидов, при формировании горкома и его аппарата предпочтение надо отдавать коммунистам, прошедшим школу организаторской работы в первичках. Такие люди знают настроение масс, подходы к людям.

Нужно привлекать свежие силы, способных и инициативных людей. Серьезную тревогу вызывает сокращение представителей рабочего класса в выборных органах. Так, например, в городской Совет выбрано более шестидесяти процентов коммунистов. Но только 33 из них рабочие.

В отчетном докладе говорилось, что меньше стало заседаний, больше общения с людьми. Регулярно проводятся «День горкома», единые политдни. Ответственные работники горкома, его аппарата «уже побывали на каждом втором предприятии города».

«А почему на каждом втором?» — спрашивали делегаты. «Почему предпочтение отдается крупным предприятиям, а малочисленные коллективы обходятся стороной?» «Почему члены горкома, — спрашивала начальник цеха ПО «Гунча» К. Кипчинбаева, — не отчитываются перед рядовыми коммунистами?»

Вопросы эти вовсе не риторические, как может показаться. В Чирчике, как и в любом городе области, накопилось немало проблем в коммунальном обслуживании, организации работы транспорта и торговли. Между тем критические замечания, которые высказывались во время проведения единых политдней, не были выполнены. А ведь обещания давали руководители коммунисты. Вот люди, и хотят знать, кто они: безответственные болтуны, некомпетентные специалисты?

О том, какой вред партии наносит несоответствие слов и дела, говорили многие делегаты, в том числе и ветеран партии в Чирчике П. Г. Баранникова. И опять же уместно здесь вспомнить отчетный доклад, где, разумеется, с оговоркой на «однако» утверждается, что изменился подход к массово-политической работе, он стал более дифференцированным, учитывал общественное мнение, интересы различных категорий и групп населения.

А вот П. Г. Баранникова, не мудрствуя лукаво, говорит по-стариковски откровенно: «Что-то у нас идеологическая работа приостыла. Может быть, на заводах она и ведется, а там, где люди живут, ее нет. В партийных организациях только разговоры на эту тему».

Плохо, коли так. Но еще хуже, когда ослабла идеологическая работа и на предприятиях. Конечно, не мог обойти эту тему народный депутат УзССР, главный метролог УзКТЖМ П. С. Афанасьев. В растерянности лучший пропагандист города. Слушатели теряют интерес к марксистско - ленинскому образованию, так как идут со всех сторон массированные нападки на революционное учение. Нет новых четких учебных программ, так как постоянно меняются взгляды ученых на концепцию социализма, другие фундаментальные ценности.

В свое время Чирчик славился своими кадрами атеистов. Сегодня в городской организации общества «Знание» осталось два лектора-атеиста. Но это, с тревогой констатирует делегат, похоже, не тревожит ни секретарей партийных организаций, ни идеологическую комиссию горкома.

На конференции, помимо отчетного доклада, обсуждались проекты Платформы КПСС к XXVIII съезду КПСС и Устава партии. Одобряя в целом эти важнейшие партийные документы, выступавшие от имени коммунистов, делегировавших их на конференцию, высказывали серьезные критические замечания. Они решительно требовали четких и ясных формулировок, устранения любой возможности подорвать организационное единство и идеологическую монолитность партии. Их замечания и предложения будут направлены в адрес Комиссии по подготовке XXVIII съезда КПСС.

В коротком отчете невозможно осветить широкий спектр проблем, которые поднимались в отчетном докладе и выступлениях делегатов. Каждый выходил на трибуну со своими проблемами и надеждой заострить на них внимание. Можно понять желание зав. гороно М. А. Белухиной поскорее открыть в Чирчике гимназию и лицей. Идея, что ни говорите, престижная. Однако и к мнению врача Л. Г. Орехова прислушаться не мешает. А мнение его таково, что дело не в том, как назвать учебное заведение, а в том, удастся ли нам повысить общую культуру в семье и школе, объединить их усилия в общем деле воспитания подрастающего поколения. Иначе и компьютерные классы, на которые с легкой руки чирчикцев пошло увлечение, могут оказаться бесполезной, дорогостоящей забавой.

Да, наверное, это так. Любую проблему нужно решать не изолированно, саму по себе, а в тесной увязке с другими делами и проблемами. Но при этом всегда надо видеть то звено, взявшись за которое, можно вытянуть всю цепь.

— Из отчетного доклада, — сказал в своем выступлении секретарь парткома ПО «Электрохимпром» А. Н. Кущий, — я не увидел четкой программы, приоритетных направлений в работе городской партийной организации.

По-моему, делегат сказал то, о чем думали, но чего не решились сказать так откровенно другие.

А. АЛЕКСЕЕВ.

ПРЯМАЯ ЛИНИЯ 32-58-57

Компактными и удобными в обращении стали бытовые радиаторы, выпускаемые Чирчикским трансформаторным заводом.

Конструкцию пользующихся огромным спросом обогревателей модернизировали заводские рационализаторы. Новая модель имеет десять труб вместо двенадцати, однако мощность радиатора осталась прежней. И по многим другим параметрам новинка превосходит предыдущий вариант. Благодаря повышению технологического уровня изделие стало качественнее. Снижена его металлоемкость.

Модернизация обогревателей принесет не только дополнительные удобства их счастливым обладателям, но и солидный экономический эффект предприятию. Только в этом году здесь планируют сэкономить 40 тысяч рублей.

На чирчикском заводе «Узбекхиммаш» положено начало новой традиции — торжественно отпразднованы дни рождения работающих здесь подростков.

Собрать их всех за чашкой чая, вручить подарки, а затем потанцевать, повеселиться предложил заводской комитет комсомола. А спонсором дня именинника стал молодежный центр «Русь». Праздник вышел очень веселым. И удовольствие от него получили не только ребята, но и взрослые. Они рассчитывают еще и на долгосрочный эффект этого и подобных мероприятий. Завод нуждается в молодой рабочей смене.

Пятьдесят килограммов горного меда передали воспитанникам Чирчикского детского дома члены городского общества пчеловодов-любителей.

Флягу целебного продукта отправили они и детишкам, находящимся сейчас в больнице Газалкента.

— Обычно мы передавали мед детям ближе к лету, — сказал председатель общества пчеловодов - любителей К. Городделов. — Но на этот раз удалось пораньше. Милосердный поступок не только скрасит жизнь обделенных детей, но и облегчит души взрослых.

В Ташкентском обкоме партии

(Окончание. Начало на 1-й стр.)

На заседании бюро обкома партии рассматривался также ход отчетно - выборной кампании в областной партийной организации, проводимой в соответствии с постановлением ЦК Компартии Узбекистана.

На собраниях в первичных и цеховых партийных организациях в состав вышестоящих партийных органов, делегатами на городские, районные, XXVII Ташкентскую городскую и XXIV Ташкентскую областную отчетно-выборные партийные конференции, XXII съезд Компартии Узбекистана, XXVIII съезд КПСС выдвинуто свыше 6 тыс. человек, в числе которых рабочие и рядовые колхозники, партийные, советские, профсоюзные, комсомольские работники, хозяйственные руководители.

Прошли организационные партийные конференции по созданию Бектемирской, Янгиюльской, Коммунистической районных, Янгиюльской городской партийных организаций.

Отчетно - выборные собрания в первичных и цеховых партийных организациях области показывают, что в ряде из них они прошли без необходимой подготовки и активности коммунистов, по старой наезженной колее. В отчетных докладах на них отсутствовал глубокий анализ деятельности партбюро и парткомов за отчетный период, обойдены стороной сложные процессы, происходящие сегодня в нашем обществе и области.

Мало высказывалось конструктивных предложений и замечаний в партийных организациях города Янгиюля, Коммунистического, Галабинского, Пскентского, Калининского районов области.

При ниже средней явке по области проходили собрания в Бекабадском, Калининском, Чиназском районах.

Ход отчетно - выборной кампании в областной партийной организации недостаточно освещался в областной и местной печати, мало было репортажей о прошедших собраниях, очерков о коммунистах, выдвинутых в состав выборных органов вышестоящих партийных организаций, рекомендованных для избрания делегатами партийных конференций, XXII съезда Компартии Узбекистана, XXVIII съезда КПСС.

В принятом постановлении отделам обкома, горкомам, райкомам партии поручено принять исчерпывающие меры для успешного завершения отчетно - выборной кампании в областной партийной организации.

На заседании бюро обкома партии были также рассмотрены некоторые другие вопросы общественно - политической жизни области.

«УЗПТИЦЕПРОМ»: ПО ПУТИ ОБНОВЛЕНИЯ

Грани Продовольственной программы

(Окончание. Начало на 1-й стр.)

— С самого начала хочу отметить, что в республике сформирована надежная и эффективная структура промышленного птицеводства, создан мощный производственный потенциал, возросло профессиональное мастерство специалистов, работников массовых профессий, — говорит Борис Анатольевич. — Все это способствует устойчивому развитию отрасли. По сравнению с 1985 годом — временем начала перестройки — в прошлом году производство мяса возросло на наших предприятиях почти на две трети, яиц — в полтора раза. Улучшились и качественные показатели. Средняя яйценоскость несушек выросла на 30 яиц в год, сохранность молодняка повысилась более чем на 13 процентов.

— А в наших магазинах все же зачастую продают венгерских и американских мороженых кур?

— Я понимаю вашу иронию. Но мы ясно отдаем себе отчет, что темпы развития отрасли пока еще не отвечают быстрорастущим потребностям населения. По потреблению яиц и птичьего мяса на душу населения республика на одном из последних мест в стране. Поэтому специалистами объединения разработаны мероприятия по дальнейшему росту продукции и повышению ее качества. Они рассчитаны до 1995 года. К концу следующей пятилетки производство мяса мы должны довести до 144,5 тысячи тонн, яиц — до 2.142 миллионов штук. Или рост мяса — в 2,4, яиц — в полтора раза по сравнению со среднегодовым производством в двенадцатой пятилетке.

— Но наши планы все же зачастую остаются на бумаге. Потом, как водится, вступают в дело объективные причины и... Так на чем же основаны ваши оптимистичные прогнозы?

— Во-первых, на улучшении селекционно-племенной работы, а возможности для этого у нас есть. Это позволит повысить суточный привес бройлеров до 27 граммов и сократить срок откорма до 63 дней. Только это должно дать дополнительно около 14 тысяч тонн мяса, причем с наименьшими затратами. Повысится за счет этого и продуктивность кур-несушек. По наших расчетам — до 230 яиц. (Сегодня — 210 яиц).

Во-вторых, ввод новых мощностей и техническое перевооружение старых птицефабрик даст к концу 13-й пятилетки еще 60 тысяч тонн мяса и около 600 миллионов яиц.

— Опять сначала строительство, а потом реконструкция? А может, надо делать наоборот?

— Когда я говорил о новых мощностях, то имел в виду не строительство птицефабрик, а использование больших резервов, таящихся на действующих предприятиях. Поэтому в двенадцатой пятилетке мы не заложили ни одной новой птицефабрики, а весь объем капитальных вложений направили на завершение строительства переходящих объектов и на модернизацию производства. Так, в текущей пятилетке на реконструкцию и техническое перевооружение птицефабрик направляется до 40 процентов общего объема капвложений против 9 процентов в одиннадцатой пятилетке. В итоге за истекшие четыре года за счет реконструкции введено дополнительных мощностей почти на два миллиона бройлеров, более 350 тысяч кур-несушек. А это пять тысяч тонн мяса и около 80 миллионов яиц. Более чем на 20 процентов выросла эффективность использования производственных мощностей. А за счет ввода в строй убойных цехов с холодильными установками почти все имеющиеся предприятия улучшили качество продукции.

— Уже не вызывает сомнений мысль о том, что «пробуксовка» нашего сельского хозяйства, в частности, птицеводства, зависит не столько от наличия или отсутствия производственных мощностей, сколько из-за отчуждения работника от конечных результатов его труда. А что по этому поводу думают в объединении?

— Практика со всей очевидностью показала, что рост технической оснащенности птицефабрик, внедрение достижений научно-технического прогресса дают экономический эффект лишь в том случае, если им сопутствует высокий уровень организации производства, профессиональное мастерство рабочих, их прямая заинтересованность в конечных результатах труда.

Поэтому на птицефабриках широко внедряются новые формы организации труда, основанные на хозрасчете и аренде. В итоге в прошлом году производительность труда по сравнению с 1985 годом возросла на 53,2 процента, а заработная плата — на 31,7 процента. Есть еще один показатель, который является основополагающим фактором внедрения новых экономических форм хозяйствования — финансовый результат. Так вот, если 1985 год был завершен отраслью с убытком почти в 19 миллионов рублей, то прошлый дал 110 миллионов рублей прибыли.

— Но потребителя волнует не производительность труда, а наличие в магазинах высококачественных мяса и яиц...

— Верно. Но ведь повышение производительности труда напрямую связано с ростом производства. То же относится и к качеству. За годы нынешней пятилетки съем мяса с каждого квадратного метра мощностей бройлерных фабрик составил 63,2 килограмма против 28,7 килограмма в 1985 году. А что касается вопросов качества, то объем реализации мяса по технологии полного потрошения возрос почти в семь раз, повсеместно внедрена мелкая расфасовка яиц.

Могли бы мы добиться этого без соответствующего роста производительности труда? В принципе — да. Но для этого нам надо было бы набрать еще 7,5 тысячи работников. Выдержала ли бы это отрасль? Нет — на оплату их работы ушла бы большая часть прибыли. А ведь средства нужны и на развитие отрасли, и на создание для работников лучших социально-бытовых условий, да и на повышение их заработка. Так что хоть потребитель и далек от наших производственных вопросов, но должен понимать: именно от их решения и зависит наличие на прилавках мяса и яиц.

А полученная прибыль идет, во-первых, на развитие социальной сферы. За четыре года на птицефабриках введено в эксплуатацию свыше 180 тысяч квадратных метров жилья, детсадов на 3.170 мест, школ — на 5.584 места, клубов — на 1.200 мест. Для сравнения скажу, что дошкольных учреждений и школ построено больше, чем за предшествующие двадцать лет.

Во-вторых, в целях лучшего снабжения населения строим специализированные магазины «Птица» с грильбарами. Сейчас их 31, а к концу тринадцатой пятилетки будет уже 90.

Ну и часть средств вкладываем в развитие производства. На ряде птицефабрик у нас смонтированы, а на некоторых завершается монтаж голландских линий по производству полуфабрикатов, убою и потрошению птицы, сортировке яиц.

Параллельное решение производственных и социальных проблем позволяет предприятиям создать постоянный состав работников. Их высокая квалификация и даст в конечном счете хороший результат. А для нас он заключается в максимальном обеспечении потребностей населения республики в диетических продуктах питания.

Ю. БОНДАРЕНКО,
корр. УзТАГ.

МЕЖДУНАРОДНАЯ ИНФОРМАЦИЯ — МЕЖДУНАРОДНАЯ ИНФОРМАЦИЯ

КАКОЙ СОЦИАЛИЗМ ПОТЕРПЕЛ КРАХ

Внимание всего мира приковано к событиям в Советском Союзе и Восточной Европе. Радикальные хозяйственные реформы в этих странах зачастую расцениваются на Западе как свидетельство «крушения экономической модели социализма».

Точно так же шестьдесят лет назад, во время великой депрессии, идеологи сталинской формации трубили победу, предрекая скорый и неминуемый крах капитализма. А сколько чернил было пролито ими в последующие десятилетия в попытках поточнее охарактеризовать очередную стадию «общего кризиса капитализма»! Но оказалось, что капитализм весьма жизнестоек. Более того, он доказал свою способность быстрее осваивать научно - технические достижения, чем экономика застойного периода социализма.

Жизнь, как правило, перечеркивает прогнозы, основанные на идеологических догмах. Так что и тем, кто торопится похоронить социализм, можно возразить на манер Марка Твена: слухи о кончине социализма несколько преувеличены.

Крушение командно - административной модели социализма — вовсе не свидетельство его банкротства как общественного строя. Это лишь еще одно подтверждение того, что экономика — не мягкий воск в руках лидеров, что экономическая политика любого правительства — вне зависимости от его идеологической ориентации — должна быть ответственной и дальновидной. Бюджетный дефицит, нереалистический валютный курс, своевольное манипулирование ценами и другие проявления экономического волюнтаризма рано или поздно сыграют дурную службу любому правительству.

Лидеры командного социализма были убеждены в возможности (или необходимости) абсолютно точно спланировать работу всех звеньев народного хозяйства, учесть все связи между ними. Но результатом этих попыток стало появление диспропорций. Они росли по мере увеличения масштабов экономики, усложнения внутри — и межотраслевых связей. Дезорганизация экономического механизма становилась все масштабнее, и значительная часть товаров постепенно переходила в разряд дефицита. Расширялась сфера теневой экономики, увеличивалась инфляция... Сегодня это суровая реальность многих социалистических стран и тех стран «третьего мира», которые переняли модель командной экономики. И те, и другие еще долго будут расплачиваться за злоупотребления и безграмотную экономическую политику их руководства.

Впрочем, авторитарные методы управления экономикой— отнюдь не черта, присущая только социализму. Разве не приходится сейчас США платить по векселям рейгановской администрации? Нынешние огромные расходы по обслуживанию внешнего долга — прямой результат проводившейся в свое время политики искусственного «усиления» доллара и взвинчивания учетных ставок.

ТОЧКА ЗРЕНИЯ

Командно - административная система показала свою несостоятельность. Но столь же иллюзорны надежды, что проблемы восточноевропейских стран могут быть решены исключительно за счет перехода к рыночной модели. Спору нет, рыночные механизмы более тонкие и надежные регуляторы хозяйства, чем командно - административные рычаги. Но рынок никогда, даже в эпоху классического капитализма, не существовал в полном отрыве от направляющей роли государства. А сегодня в развитых капиталистических странах оно прямо или косвенно контролирует создание 30—70 процентов валового национального продукта. И это несмотря на то, что децентрализация и приватизация признается там универсальным средством повышения эффективности производства.

Взять, к примеру, «японское чудо». Оно достигнуто за счет гибкого сочетания усилий правительства и корпораций. Они били в одну точку: укрепляли конкурентоспособность японской продукции. Во время своего недавнего пребывания в Москве архитектор послевоенного возрождения Японии Сабуро Окита как-то высказался в том смысле, что он испытывал чувство неловкости всякий раз, когда советские эксперты начинали винить во всех бедах государственные планы. Ведь сам Окита более двух десятилетий занимался именно планированием экономической модернизации Японии.

Тем же путем шли к успеху и четыре «азиатских тигра». В Южной Корее, например, государственные институты обеспечивали едва ли не 4/5 всех капиталовложений в промышленную и социальную инфраструктуру и тем самым создали основу для развития конкурентоспособных отраслей в частном секторе.

Этот опыт заслуживает серьезного изучения во всех странах, приступивших к перестройке хозяйственного механизма. Без опоры на государственный сектор развитие других секторов экономики, включая частный, вряд ли пойдет гладко. Кроме того, при переходе к рыночной модели всегда есть опасность вспышек чрезмерной инфляции (пример Польши), и госсектор является, по сути дела, единственным надежным источником ресурсов для стабилизации уровня жизни населения.

Конечно, полноценный рынок невозможен при безраздельном господстве государственной собственности. Децентрализация и разгосударствление экономики совершенно необходимы. Но, думается, приватизация предприятий вовсе не обязательна. Зачастую она попросту нереальна, учитывая их стоимость. Зато возможна передача госпредприятий в аренду трудовым коллективам, создание на их базе акционерных обществ, кооперативов и т. д. Наконец, следует иметь в виду, что предприятия, остающиеся в ведении государства, совсем не обязательно обречены на застой. Они вполне могут быть встроены в рыночную систему, если им предоставляется достаточная самостоятельность, а поползновения к монополизму решительно пресекаются соответствующим законодательством.

Нельзя не признать, что тенденция к возврату на капиталистический путь очень сильна в восточноевропейских странах. Однако безосновательны утверждения, будто социалистическая экономика исчерпала свой потенциал и обречена на слом. Правда заключается в том, что преступления сталинизма и безграмотная политика лидеров брежневской генерации долгие годы расшатывали принципы социализма. А нынешняя экономическая перестройка сделает возможным их возрождение.

С. ШАТАЛОВ,
кандидат экономических наук.

(АПН).

В ГОД 45-ЛЕТИЯ ПОБЕДЫ НАД ФАШИСТСКОЙ ГЕРМАНИЕЙ ИЗДАТЕЛЬСТВО «ЮРИДИЧЕСКАЯ ЛИТЕРАТУРА» ВЫПУСКАЕТ ЧЕТВЕРТЫЙ ИЗ ВОСЬМИ ТОМОВ НОВОГО ДОПОЛНИТЕЛЬНОГО ИЗДАНИЯ МАТЕРИАЛОВ НЮРНБЕРГСКОГО ПРОЦЕССА. ВСЮ РАБОТУ ПЛАНИРУЕТСЯ ЗАВЕРШИТЬ К 1992 ГОДУ. О ТОМ, ПОЧЕМУ УЧЕНЫЕ ВНОВЬ ОБРАЩАЮТСЯ К ЭТИМ ИСТОРИЧЕСКИМ ДОКУМЕНТАМ, РАССКАЗЫВАЕТ ЧЛЕН АВТОРСКОЙ ГРУППЫ КАНДИДАТ ВОЕННЫХ НАУК ЮРИЙ ЗОРЯ.

О ПРОШЛОМ И НАСТОЯЩЕМ

НЕИЗВЕСТНЫЙ НЮРНБЕРГ

Сорок с лишним лет назад в Нюрнберге Международный военный трибунал осудил преступную деятельность главарей национал-социализма, сущность его идеологии и политики. Участники антигитлеровской коалиции договорились тогда издать материалы этого процесса, состоящие из стенограмм, документов и справочной информации, — в общей сложности 42 тома, прошедших международную юридическую экспертизу. В США и Великобритании они были воспроизведены на английском и немецком языках и представлены общественности уже к 1948 году. Наша страна несколько запоздала, и только в конце пятидесятых в свет вышел семитомник, который не содержал никаких упоминаний о ряде принципиальных вопросов, обсуждавшихся в Нюрнберге. В сознании миллионов советских граждан, видимо, должна была формироваться убежденность, что «судебный процесс века» от начала до конца был сфокусирован только на пороках третьего рейха. Но ведь мир взаимозависим...

За работу по дополнению усеченных из-за цензурных соображений материалов издательство «Юридическая литература» взялось пять лет назад. Правда, тогда еще многие документы, касающиеся расследований Международного военного трибунала, находились на закрытом хранении в спецфондах. А те немногие избранные исследователи, которым раньше было дозволено прикасаться к упрятанным в сейфы страницам, вряд ли помышляли об их скорой публикации.

Почему же в стране, которая по всеобщему признанию внесла решающий вклад в победу над фашизмом, полное содержание процесса в Нюрнберге было столь долго окружено завесой секретности и недосказанности?

Оказывается, в ходе судебного разбирательства над виднейшими нацистскими преступниками всплыли серьезные вопросы, которые привели в замешательство советских обвинителей и не могли не обеспокоить сталинское руководство. Например, к числу «неудобных» свидетельств относились немецкие документы, подтверждавшие факты массовых репрессий в первом государстве рабочих и крестьян. Возникла также проблема договора 1939 года между СССР и Германией и секретных приложений к нему.

Трибунал не признал предоставленные советской стороной материалы по Катынскому делу и не включил этот пункт в обвинительный приговор. Версия о том, что к расстрелу польских офицеров причастны эсэсовцы, не выглядела достаточно убедительно и не подтвердилась. Теперь очевидно, что замалчивание в нашей прессе и историографии той кровавой истории в смоленском лесу нанесло вред дружбе между народами СССР и Польши...

Видимо, по мнению «отца всех народов», триумф страны-победительницы не должна была омрачать и прозвучавшая на трибунале цифра — четыре миллиона: столько советских солдат и офицеров, по данным германского командования, находились в немецком плену к январю 1942 года. Это почти соответствовало численности кадрового состава Красной Армии перед началом войны. В несколько ином свете позволяют взглянуть на наши неудачи и потери свидетельства подсудимых в Нюрнберге о неверных оценках советским командованием направления главного немецкого удара в 1941 и 1942 годах.

К сожалению, сейчас можно констатировать, что в нашей стране не был целиком предан гласности тщательный анализ, которому на Нюрнбергском процессе подверглась идеология и политика национал-социалистов в период захвата ими власти. Так, в качестве доказательства обвинения фигурировала программа НСДАП, в которой под пунктом 25 выдвигалось требование «сильной централизованной государственной власти, неограниченной (разрядка моя — Ю. З.) власти центрального политического парламента над всей империей и над всеми ее организациями...» Устав НСДАП требовал, чтобы в Германии существовали только те организации, которые верны принципам фюрерства и национал-социализма, входят составной частью в национал-социалистическое движение, сформированы им и находятся под его контролем. Все остальные общественные организации должны были либо подчиниться, либо бесследно исчезнуть.

Нюрнберг высветил и тот факт, что советские юристы оказались не готовы к ведению открытого состязательного разбирательства. Школа генерального прокурора А. Вышинского, которую многие из них прошли, не предусматривала таких случаев в судебной практике, когда защита выступает на равных правах с обвинением. Например, двое из помощников государственного обвинителя — М. Рагинский и Л. Шейнин участвовали в подготовке процесса по делу параллельного правотроцкистского блока, а последний, кроме того, расследовал и дело об убийстве Кирова.

Правда не бывает несвоевременной. И хотя ее запоздалое возвращение — безусловное благо, с горечью приходится сознавать, что многих заблуждений, ведущих к недоверию между целыми государствами, можно было бы избежать гораздо раньше. Это относится и к сделанному в декабре прошлого года на втором Съезде народных депутатов СССР докладу А. Н. Яковлева, председателя Комиссии съезда по политической и правовой оценке советско-германского договора о ненападении 1939 года. Так обстоят дела, на мой взгляд, и с преданием гласности новых документов Нюрнбергского процесса. Поэтому обращение к источникам более чем сорокалетней давности вполне актуально, они могут дать дополнительную пищу для размышлений и научных исследований.

(АПН).

Из последних сообщений

● ДЕЛИ

Всемирная организация здравоохранения (ВОЗ) назвала Дели четвертым в мире городом по уровню загазованности воздуха. Об этом информировала депутатов парламента госминистр министерства охраны окружающей среды и лесного хозяйства Индии Манека Ганди. По ее словам, наряду с многочисленными фабриками и заводами значительный «вклад» в увеличение загазованности воздуха вносят автомобили.

Сейчас на многих бензозаправочных станциях индийской столицы установлена специальная аппаратура, на которой бесплатно можно проверить чистоту выхлопа автомобиля. В случае его отклонения от нормы за небольшую плату здесь же производят регулировку двигателя.

● ДЖАКАРТА

Интенсивные поиски сокровищ, награбленных японскими оккупантами в странах Юго-Восточной Азии в годы второй мировой войны, развернулись на островах Ару, в восточной части Индонезийского архипелага. Как полагают, именно там незадолго до капитуляции Японии были спрятаны несметные богатства, в том числе золотые слитки, бриллианты и украшения из драгоценных камней и металлов на миллионы долларов, которые командование японских оккупационных войск рассчитывало использовать в будущем для закупок оружия, сообщает индонезийское информационное агентство Антара. Охотники за сокровищами ведут поиски ценностей с использованием современной электронной аппаратуры и даже запаслись десятком стальных контейнеров на случай, если им удастся обнаружить тайник с кладом. Однако, по сообщению агентства Антара, пока нет никаких свидетельств о том, что сокровища найдены.

● МАПУТУ

Более четырех тысяч дорожно-транспортных происшествий зарегистрировано в Мозамбике в минувшем году. Об этом сообщили столичной газете «Нотисиаш» в национальном управлении автомобильного транспорта.

Аварии на дорогах унесли в прошлом году свыше 700 жизней, 4.350 человек получили в них ранения и травмы. Это не столь мало для страны, чей автомобильный парк невелик по сравнению с развитыми государствами. К тому же аварийность имеет тенденцию к росту: в 1989 году дорожно-транспортных происшествий было почти на девять процентов больше, чем в предыдущем. Основные причины того, что улицы мозамбикских городов становятся все менее безопасными, местные власти видят в слабой подготовке водителей — как любителей, так и профессионалов, а также в пренебрежении правилами дорожного движения.

Албания сегодня

Народная Социалистическая Республика Албания находится в юго-западной части Балканского полуострова, на побережье Адриатического моря.

Население страны (1988 г.) насчитывает 3 млн. человек. Столица — город Тирана.

Более 97 процентов населения — албанцы.

Албания — аграрно - индустриальная страна. Основное место в промышленности занимают горнодобывающие отрасли, а в сельском хозяйстве — растениеводство.

Долгие годы (1948—1985 гг.) руководство страны возглавлял Э. Ходжа, имя которого здесь отождествляется с самой Албанией. Провозглашенный им в 1978 году лозунг «Полностью опираться на собственные силы» привел страну к изоляции. Дефицит потребительских товаров здесь представляет большую проблему. Всюду доминирует лозунг «Без экспорта нет импорта». Жизнь по принципу «Мы свободны, независимы, мы так хотим» превратила Албанию в беднейшую страну Европы.

Какова же ситуация в стране на сегодняшний день?

Нынешний руководитель Р. Алия начал осуществлять «перемены». По материалам состоявшегося в Тиране 9-го пленума ЦК Албанской партии труда можно видеть, что албанское руководство понимает необходимость дать ход процессам демократизации общества и осуществить демократизацию внутрипартийной жизни. Конечно, до реализации намеченных преобразований еще далеко, но сам факт постановки таких вопросов говорит, что власти стремятся избежать нарастающего общественного недовольства и неконтролируемого развития событий.

Будущее покажет.

● Вид на центральную площадь Тираны.

● Основное транспортное средство в Албании — вьючные животные и повозки, запряженные лошадьми или быками, а в городах преобладают велосипеды. Автомобиль имеют только отдельные партийные работники.

Фотохроника ТАСС.

СЛОНЯТА - ПЕРЕСЕЛЕНЦЫ

ХАРАРЕ. 10 мая (ТАСС). Шесть слонят были выпущены на днях из клеток в незнакомом для них месте в лесном заповеднике Итала, расположенном в южноафриканской провинции Наталь.

Полдюжины особей разного пола «переехали» из национального парка Крюгера, где егеря регулярно проводят отстрел животных, чтобы не допустить «демографического взрыва» среди слоновьей популяции и нарушения природного баланса в заповеднике.

ЮАР — одна из немногих стран Африки, где количество слонов не уменьшается, а растет. Ежегодно часть животных отлавливают и переселяют в разные места, чтобы дать начало новым стадам.

Из последних сообщений

● ТОКИО

Кому из автолюбителей не приходилось плутать по дорогам, не зная, куда они выведут, и помнить при этом недобрым словом составителей дорожных атласов, допустивших какую-либо неточность, которая и послужила причиной отклонения от намеченного маршрута. Японские водители уже в ближайшее время будут гарантированы от того, что окажутся в столь неприятной ситуации — специалисты известной фирмы-производителя бытовой электроники «Пионер» разработали штурманскую систему для автомобилей, позволяющую определять местонахождение машины с точностью до тридцати метров.

Поступление новинки на прилавки японских магазинов ожидается уже в конце июня.

● ЛОНДОН

Эксплуатация нефтяных и газовых месторождений в Антарктиде нанесет непоправимый ущерб окружающей среде южной полярной области земного шара. Об этом заявили на состоявшейся в британской столице пресс-конференции руководители Всемирного фонда дикой природы (ВВФ) — созданной в 1961 году независимой организации, занимающейся сбором средств для осуществления конкретных проектов с целью защиты диких животных и природы. Они обратились к британскому правительству с призывом выступить против подписания конвенции, которая позволила бы транснациональным корпорациям приступить к разработке месторождений полезных ископаемых в Антарктиде, являющейся сейчас не только экологически чистым районом, но и уникальной научной лабораторией.

Если эта конвенция вступит в силу, заявил представитель ВВФ Джеймс Мартин-Джоунс (Британия), то хрупкая экологическая система этого обширного региона будет сразу нарушена. Он напомнил также, что в результате широкой кампании протестов, организованной защитниками окружающей среды в Австралии и Франции, правительства этих стран отказались от подписания конвенции.

ЧТО НЫНЧЕ В МОДЕ

Не успело лето вступить в свои права, а ведущие фирмы по производству одежды уже предложили американцам модели на предстоящий осенний сезон. Что же характерно для этих коллекций — если вести речь не о «выставочных» моделях, а об одежде, предназначенной для массового потребителя?

Такие известные не только в США, но и во всем мире фирмы по дизайну одежды, как Ралф Лорэн, Калвин Клайн, Донна Каран, Джефри Бинн, Билл Бласс, и другие предложили женщинам свободно облегающие шелковистые или тонкошерстяные ткани пастельных тонов с преобладанием золотистых оттенков. Длина юбки чуть выше колен. Большое внимание в осенних новинках придается жакетам и брюкам, которые должны подчеркивать женственность фигуры и в то же время скрывать ее недостатки. Такая гармония достигается в результате дизайна покроя и «текучести» ткани. По мнению одного из ведущих дизайнеров одежды в мире Ралфа Лорэн, сейчас его модельеры работают над новым созданием различного вида женских пиджаков. Сейчас этот вид одежды очень популярен среди представительниц прекрасного пола во всем мире. Для повседневной носки предлагаются жакеты в мелкую клетку, а для вечернего наряда — костюмы с блесками.

Всемирно известные спортивные фирмы, такие, как «Найк», «Рибокс», «Пума», предложили свои новинки. Дело в том, что сейчас в США женщины практически не ходят по улицам в туфлях на каблуках. Для повседневной носки они используют удобные и прочные «кроссовки». Придя на работу, они переобуваются и принимают деловой вид. Для представительниц прекрасного пола спортивные компании предложили обувь из натуральной кожи преимущественно белого цвета.

Для мужчин предлагаются в основном однобортные пиджаки. Брюки должны быть средней ширины. Цвета материалов традиционные: для праздничных «выходов» предпочтительно темного цвета, для повседневной носки — любые, кроме светлых. Предпочтение здесь отдается костюмам в полоску. Среди осенней обуви предлагаются модели в основном темно-бордового или черного цвета на толстой подошве. Очень популярно, когда такие ботинки, напоминающие мокасины, украшены различными металлическими пряжками и другими украшениями.

(ТАСС).

БУДНИ ПРЕЗИДЕНТА

Я знал из прессы, что Дж. Буш встает в 6 часов утра и принимается за чтение газет. С особым интересом и крайне неравнодушно читает он статьи о себе. Сам делает вырезки. Но как складывается весь его обычный день, обычная неделя? С этим вопросом я обратился в пресс - службу Белого дома и, правда, нескоро — через два месяца, — но получил расписание одной из президентских недель.

Итак, понедельник, 8 часов утра. Дж. Буш входит в Овальный кабинет Белого дома. В течение четверти часа знакомится с набежавшими за сутки сообщениями разведывательных служб. Сразу после этого — встреча с помощником по национальной безопасности. Два эти пункта повторяются изо дня в день. Как и беседа во второй половине дня с главой аппарата Белого дома Д. Сануну.

В тот же понедельник Дж. Буш принимал президента Конго Дени Сассу-Нгессо, а также группу бойскаутов. После обеда беседовал с министром финансов Н. Бреди. Вечером давал официальный ужин в честь высокого конголезского гостя.

На другой день Дж. Буш обедал с лидерами одной из организаций, борющейся с распространением наркотиков, участвовал в церемонии подписания официальных документов. В среду он традиционно обедал с вице - президентом Д. Куэйлом, потом встречался с государственным секретарем Д. Бейкером. На другое утро президент улетел на встречу с лидерами латиноамериканских стран в Колумбию. В пятницу он вернулся в США и отбыл на уик-энд в свое поместье в штате Мэн. Все это перечень мероприятий — или обязательных, или протокольных. В нем, естественно, не отражены неофициальные контакты президента с общественностью, бизнесменами, прессой; просто с друзьями.

Президент США всегда на виду: Подсчитано, что за год с небольшим своего правления Дж. Буш пожал руки 25 тысячам посетителей Белого дома, побывал в 17 странах и 90 американских городах, преодолев для этого 150 тысяч миль. Он провел почти 50 пресс - конференций и произнес 320 речей. Но, как и всякий телезритель, я видел его не только за работой — президент играл в гольф и теннис, ловил рыбу, бегал трусцой, стоял у руля катера...

Впрочем, далеко не всегда репортерам дают возможность запечатлеть президента. «Люди устают, — сказал один из высших представителей Белого дома, — когда слишком часто видят кого-либо на экране». Дж. Буш и его окружение, блестяще владея приемами паблисити, делают все, чтобы не примелькаться, не надоесть аудитории.

Популярность сорок первого президента США чрезвычайно высока. Недавний опрос службы Гэллапа показал, что 80 процентов американцев одобрили деятельность Дж. Буша в течение первого года его пребывания в Белом доме. Показатель — самый высокий за полвека. Почему президент популярен? Судя по опросам: и потому, что «окружил себя честными людьми», и потому, что «его жена — не кинозвезда», и потому, что сам он не страдает «приверженностью к догматизму».

Американцы судят о своем президенте, исходя из того, что и как он делает на своем посту. Я же не могу не размышлять о том, чего президент не делает, о том, что ему не надо делать. Президент США не призывает тружеников американской деревни изыскивать скрытые резервы производства. Не обращается к металлургам с требованием улучшить качество выпускаемой продукции. Рабочих «Форда» он не убеждает создать новую, лучшую, чем у японцев, модель автомобиля. Но это не значит, что президент не занимается экономикой. Когда несколько лет назад крупнейшая автомобильная компания «Крайслер» оказалась на краю банкротства, ее спасли правительственные субсидии. Крах «Крайслера» мог обернуться ущербом для всей американской индустрии. Со всеми вытекающими отсюда социальными и политическими последствиями. Здесь и начинается сфера президентской ответственности не только как главы государства, но по конституции США — и главы правительства.

Но ситуация с «Крайслером» — из числа редких. Невозможно представить себе Дж. Буша, решающего сугубо хозяйственный вопрос — о выделении, к примеру, фондов химкомбинату в штате Алабама. Это не его проблема. Рыночная экономика решает такие вопросы ежедневно и ежечасно, не прибегая к помощи вашингтонских деятелей. Задача же президента США состоит в «защите конституции страны и заботе о добросовестном исполнении законов». Американский президент — это политический лидер нации.

В Америке многие рассматривают введение поста президента в СССР как этап развития перестройки, как наше обращение к мировому, оправдавшему себя опыту республиканской государственности.

— Президентство в СССР— шаг, на мой взгляд, позитивный. Сильная президентская власть особенно важна в кризисных ситуациях, — сказал мне Ричард Пайпс, один из известных в стране специалистов по проблемам президентства, профессор Колумбийского университета. — Президент получает новые возможности, чтобы мобилизовать и сплотить общественное мнение страны. Обладая всей полнотой власти, он в состоянии действовать решительно в интересах всего общества, в состоянии контролировать обстановку в стране.

— Но кризисы не вечны. Какой вам видится президентская власть на спокойных этапах развития?

— В нормальных условиях роль такой власти — если исходить из американского опыта — обретает иной смысл. Ее значение снижается. Президент должен работать во взаимодействии с конгрессом, который очень независим. Кроме того, в конгрессе чаще всего преобладает оппозиционная партия. В нормальной ситуации американцам не очень-то нравится чувствовать над собой власть президента и администрации. Мы изначально исходим из того, что, за исключением периодов кризисов, президенту не следует давать слишком большую власть.

— Потому что общественное мнение, самоуправление на местах, свободное развитие бизнеса важнее, чем правительственные директивы?

— Да, это верно. В обыденной жизни большую роль играет конгресс США. Президент не в состоянии проводить свою политику, если не найдет общего языка с законодателями. Те же тесно связаны со своими избирателями, с общественными институтами, особенно с прессой, с деловым миром. Если президент хочет чего-то добиться, он должен убедить в своей правоте общественное мнение и конгресс. Ни Р. Рейгану, ни Дж. Бушу не приходилось командовать, администрировать, указывать всем, что надлежит делать.

— Есть ли опасность превращения президента в диктатора?

— Президент Линкольн в гражданскую войну являл собой тип конституционного диктатора. Но его действия были оправданы чрезвычайной ситуацией. К тому же он знал, что в любой момент его власть могла быть ограничена конгрессом. Власть нужна была ему не для себя, своих амбиций, а для защиты интересов страны. Так что не следует путать сильную власть, решительные действия с диктаторством. Да, у нас были твердые президенты, но никто не считал их диктаторами или «царями». Все зависит от того, во имя чего осуществляет власть лидер государства и общества.

Э. ЧЕПОРОВ,
соб. корр. АПН.

ПОЧТИ ПО ЖЮЛЬ ВЕРНУ

КОНТИНЕНТ ОТ КРАЯ И ДО КРАЯ

РЕШИЛИ ПЕРЕСЕЧЬ УЧАСТНИКИ АВТОПРОБЕГА ЛОНДОН—ПЕКИН

Даже суровый инспектор ГАИ от удивления широко открыл рот и вместо уставного знака жезлом приветственно помахал рукой, когда на въезде в Ташкент со стороны Янгиюля появилась необычная колонна автомобилей. Один за другим в город въезжали комфортабельные «Мерседесы», скоростные «БМВ», мощные «Ниссаны» и вездеходные «Роверы». Ничуть не уступая им в скорости, играя спицами на солнце, весело катили авто, силуэты которых знакомы еще по немому кино. Импозантную процессию заключали тягач и двухэтажный автобус.

Заляпанные грязью бамперы свидетельствовали, что позади остался нелегкий путь. А сияющие белизной широченные улыбки на покрытых толстым слоем бурой пыли лицах автотуристов выдавали в них не наших соотечественников. В Ташкент вступал автопробег Лондон — Пекин «Моточелендж».

Это беспрецедентное турне организовала английская туристическая фирма «Воядж Жюль Верн — экзотические туры». Она предлагает свои услуги желающим совершить путешествие на собачьих упряжках к Северному полюсу или на мулах — по Непалу, на плотах — по великим рекам или на велосипедах—по Китаю. Проехаться на своих автомобилях через всю Европу и Азию пожелали более сотни представителей 13 англоязычных стран, ФРГ, Новой Зеландии, Португалии, Канады. И не то, чтобы все они отъявленные сорвиголовы или автогонщики со стажем. Напротив, это люди солидные, многие возглавляют фирмы или обладают немалыми состояниями. Некоторые из машин, например, Ролс-Ройс «Серый призрак» 1920 года выпуска или «Ланча» 1912-го — сами по себе целые состояния. Вот почему, собственно, немалые деньги (по 10 тысяч фунтов стерлингов), которые пришлось участникам выложить фирме, решающего значения не имели. Гораздо важнее было желание посмотреть мир и сделать это именно таким неординарным способом.

У автопробега два девиза. Первый: Мы пионеры в открытии новых путей и границ, которые раньше были закрыты. И второй: Лондон — Пекин: автомобильный вызов.

Что касается границ, то тут нет натяжек. Советский Союз действительно впервые за многие годы открыл среднеазиатские и сибирские пути для иностранных автотуристов. А вот вызов, конечно, бросили трудным километрам не только моторы. Немалое мужество, выносливость, мастерство демонстрируют люди.

10 из 15 тысяч километров маршрута прошел пробег. Ни один из участников не сошел с дистанции.

Чтобы путешествие обошлось без неприятностей — главная забота фирмы. За караваном, в котором 13 антикварных автомобилей, неотступно следует автомастерская. Техники на ходу устраняют любую неполадку. Один из тягачей оборудован системой спутниковой связи. Так что прямо из салона древнего «Форда» с никелированным клаксоном и плетеной корзиной для зонтов и трости у рулевой колонки путешественник может позвонить домой в Австралию.

Налажен и прочий сервис. Вот почему и 82-летняя американка Джозефина Керн, и Линда Николс из Англии, которая решила в дороге скоротать ожидание ребенка, чувствуют себя вполне комфортно.

— Ну а впечатления ни с чем не сравнимые, — весело говорит австралийка Пам Дорам, владелица коллекционного «Ауди». Годы не мешают этой неутомимой леди в неизменной докерской каскетке.

— Наши клиенты — люди, одержимые путешествиями, и мы стараемся прокладывать для них все новые и новые маршруты, — говорит представитель «Воядж Жюль Верн» Джулиан Спур. — Это дело не из простых. Например, этот проект готовился три года. Детально проработано было два маршрута. Были большие сомнения: так один из них пролегает через Азербайджан, другой — через Нахичевань. Но именно в этих «горячих» районах нас встречали особенно тепло. Без происшествий проехали Косово и Румынию. Единственный неприятный инцидент произошел на трассе Бухара — Самарканд, где в нас полетели камни.

Ну а в остальном впечатления от Узбекистана отличные...

Пробыв в Ташкенте двое суток, «Моточелендж» двинулся дальше. Покинув свою временную стоянку у отеля «Узбекистан», играющие на солнце лаком и никелем машины оставили толпу провожавших их людей наедине с грустными мыслями не только относительно возможностей отечественной автопромышленности, но и о горизонтах советского туризма.

Хотя в стране, по выражению президента «Воядж Жюль Верн» Филиппа Мореля, «неисчерпаемые туристические ресурсы», используют их примитивно и расточительно.

Теперь мы знаем, что наша «Нива», которая продается в Англии под названием «Козак», уверенно преодолевает расстояния от Лондона до Ташкента. Но когда наши владельцы «Нив» смогут отправиться на них в такое же путешествие, неизвестно. Пока бездорожье и разгильдяйство организаторов туризма больно бьют по интересам любителей экзотических поездок, в том числе и автопробегов.

О. СТРЕЛЬНИКОВ.

● Австралийка Пам Дорам едет в своем кабриолете от самого Лондона; горячий интерес к автопробегам в нашем народе подметили еще Ильф и Петров; участники автопробега на площади Регистан в Самарканде.

Фото А. РАХИМБАЕВА и Р. ГАФУРОВА (УзТАГ).

ОБЪЯВЛЕНИЯ · РЕКЛАМА

ТАШКЕНТСКИЙ ОБЛАСТНОЙ ГОСУДАРСТВЕННЫЙ ПЕДАГОГИЧЕСКИЙ ИНСТИТУТ

ОБЪЯВЛЯЕТ

ПРИЕМ СТУДЕНТОВ

НА 1990-91 УЧЕБНЫЙ ГОД
ПО СПЕЦИАЛЬНОСТЯМ:

ДНЕВНОЕ ОТДЕЛЕНИЕ

с обучением на узбекском языке: узбекский язык и литература с дополнительной подготовкой «староузбекская письменность»; математика с дополнительными подготовками «физика», «информатика»; педагогика и методика начального обучения с дополнительными подготовками «практическая психология», «музыка», «изобразительное искусство»; труд с дополнительными подготовками: «черчение», «физика»;

с обучением на русском языке: русский язык и литература в национальной школе с дополнительными подготовками «методика воспитательной работы», «узбекский язык и литература»; география с дополнительной подготовкой «биология»; труд с дополнительной подготовкой «черчение»; педагогика и методика начального обучения с дополнительными подготовками «музыка», «практическая психология».

ЗАОЧНОЕ ОТДЕЛЕНИЕ

с обучением на узбекском языке: узбекский язык и литература, математика, география, труд, педагогика и методика начального обучения;

с обучением на русском языке: педагогика и методика начального обучения.

ВСТУПИТЕЛЬНЫЕ ЭКЗАМЕНЫ ПРОВОДЯТСЯ ПО СПЕЦИАЛЬНОСТЯМ:

— **математика:** родной язык и литература (письменно), математика (письменно и устно);

— **труд; математика с дополнительными подготовками «информатика», «физика»; труд с дополнительными подготовками «физика», «черчение»:** родной язык и литература (письменно), математика (письменно), физика (устно);

— **узбекский язык и литература; узбекский язык и литература с дополнительной подготовкой «староузбекская письменность»:** узбекский язык и литература (письменно), узбекский язык и литература (устно), история СССР (устно);

— **русский язык и литература в национальной школе с дополнительной подготовкой «методика воспитательной работы»:** русский язык и литература (письменно); русский язык и литература (устно), история СССР (устно);

— **русский язык и литература в национальной школе с дополнительной подготовкой «узбекский язык и литература»:** русский язык и литература (письменно), русский язык и литература (устно), узбекский язык и литература (устно);

— **педагогика и методика начального обучения с дополнительными подготовками «музыка», «практическая психология», «изобразительное искусство»:** родной язык и литература (письменно), математика (письменно), биология (устно);

— **география с дополнительной подготовкой «биология»:** родной язык и литература (письменно), география (устно), биология (устно);

— **география:** родной язык и литература (письменно), география (устно), история СССР (устно).

ВСЕ ЭКЗАМЕНЫ КОНКУРСНЫЕ.

Поступающие подают заявление о приеме на имя ректора института.

К заявлению прилагаются: документ об образовании (подлинник), медицинская справка (форма № 086/У), фотокарточки (3Х4 см) в количестве шести штук, копия трудовой книжки.

Поступающие предъявляют лично паспорт и военный билет.

Прием документов на заочное отделение — **по 31 мая**; вступительные экзамены — **с 1 по 13 июня**; зачисление — **с 16 по 18 июня.**

На дневное отделение заявления принимаются **с 25 июня по 15 июля**; вступительные экзамены — **с 16 июля**; зачисление — **до 5 августа.**

НАШ АДРЕС: 702500, г. Ангрен, квартал 48, дом 1«в».

«ТАШКЕНТСКОЙ ПРАВДЕ» ОТВЕЧАЮТ

«УДОБСТВА В УЩЕРБ УДОБСТВАМ»

17.04.90 г.

Статья, в которой поднимался вопрос о непродуманном снятии с трассы автобусного маршрута № 97, рассмотрена Управлением по координации работы и развитию всех видов городского пассажирского транспорта Ташгорисполкома.

Действительно, движение автобусного маршрута № 97 по ул. А. Каххара было временно прекращено ввиду необеспеченности безопасности движения и из-за отсутствия пассажиропотока. Дело в том, что в районе ул. А. Каххара в основном расположены промышленные предприятия, и рабочие пользовались автобусами в утреннее и вечернее время.

На маршруте № 97 эксплуатируются автобусы большой вместимости марки «Икарус-280», и, учитывая названные причины, большие автобусы заменили на маленькие. А вместо маршрута № 97 было организовано движение автобусного маршрута № 95 на ул. А. Каххара. Это и вызвало многочисленные жалобы людей и просьбы восстановить маршрут № 97 до завода ЖБИ-1.

В Управление по координации на комиссию были приглашены работники исполкома Фрунзенского райсовета. В заседании комиссии участвовал главный инженер отдела координации исполкома Фрунзенского райсовета Ю. А. Щелканов. Выяснилось, что для организации автобусного маршрута № 97 необходимо расширить проезжую часть дороги по ул. Парфюмерной, на участке от моста до ул. Кирпичный проезд. Ю. А. Щелканов обещал нам (комиссии), что в 10-дневный срок исполкомом Фрунзенского райсовета эти работы будут выполнены. С 25 апреля маршрут автобуса № 97 возобновится.

На сегодняшний день прошло больше месяца, но со стороны райисполкома ничего не сделано.

13.04.90 года я был у исполняющего обязанности начальника Фрунзенского РУБ У. Джуракулова и интересовался ходом выполнения данной работы. Он поручил начальнику ПТО Г. С. Матюнину выехать с нами на место. Г. С. Матюнин сказал, что для расширения дороги им необходимы механизмы (бульдозер, экскаватор и др.). Мы зашли к заместителю председателя исполкома Фрунзенского райсовета Ю. М. Полякову, но он был занят и просил прийти через день-два, так как у него очень много работы.

Уважаемая редакция, почему мы, работники Управления по координации пассажирского транспорта, должны бегать по отделам, управлениям исполкома Фрунзенского райсовета? Ведь наша задача заключается в определении трассы маршрутов и их эксплуатации. Получается, что жители избрали депутатами работников Фрунзенского райсовета, а мы должны за этих депутатов бегать и работать. Они сидят спокойно в своих кабинетах, хотя дело по расширению проезжей части дороги — непосредственно их дело. Получается парадокс: они, ничего не делая, с полным пониманием относятся к просьбам людей, а мы бегаем за них, и на страницах газет нас критикуют.

Так что, уважаемая редакция, просим вас оказать содействие в вопросе расширения улицы Парфюмерной и на страницах газеты опубликовать истинную картину без искажения. А то в вашей статье получилось так, что нерадивый исполнитель остался в стороне, а мы опять должны решать вопросы благоустройства улицы и дороги.

А. КУАНЫШБАЕВ,
зам. начальника Управления по координации транспорта Ташгорисполкома.

ОТ РЕДАКЦИИ. Вот уж никак не думали, что вопрос, казавшийся нам ординарным, вызовет такую бурю страстей и потребует чуть ли не профессионального расследования относительно того, кто же из представителей районной власти и работников горисполкома виноват, что улицу Парфюмерную никак невозможно расширить на требуемые 9 метров! Наш внештатный корреспондент А. Баянов, автор заметки «Удобства в ущерб удобствам», даже подготовил новую статью в ответ на опубликованную выше отповедь. Но мы решили, что вступать в новую полемику относительно восстановления автобусного маршрута № 97 просто не имеет смысла. И так из мухи раздули изрядного слона! Надеемся, что горисполком с райисполкомом сумеют выяснить отношения без предоставления им для этого газетной страницы.

Новости культуры

ДУЭТ ЖЕЛЕЗНОВЫХ ПРИГЛАШАЕТ АМЕРИКА

Немало крутых ступеней пришлось преодолеть ташкентским пианистам Ирине и Максиму Железновым, чтобы подняться на музыкальную вершину. Их труд и искусство увенчались широким международным признанием. Наши земляки получили персональное приглашение для участия в Международном конкурсе фортепьянных дуэтов в Соединенных Штатах Америки.

Устроители американского турнира отбирали участников заочно. Следовало только отправить в адрес оргкомитета кассету с записями произведений. Немало желающих попробовать свое счастье было и в Советском Союзе. Но организаторы конкурса остановили свой выбор на пианистах из столицы Узбекистана. Они вошли в число пяти лучших фортепьянных дуэтов, попавших в финал со всего мира.

Ирина — концертмейстер Ташкентской консерватории, Максим — преподает в том же вузе. Оба выпускники Московской консерватории, там же закончили аспирантуру. Они представляли Узбекистан на первом Всесоюзном конкурсе фортепьянных дуэтов, стали призерами международного смотра в Югославии. Их отличают высокая техника исполнения, артистизм. Этот дуэт открыл для ташкентцев немало сочинений советских и зарубежных композиторов.

О возросшем интересе к фортепьянным дуэтам за рубежом и в нашей стране говорит то, что в Москве создана Всесоюзная ассоциация фортепьянных дуэтов. Железновы стали ее членами.

Сейчас Ирина и Максим усиленно репетируют перед ответственным турниром. 17 мая они предстанут перед нью-йоркской публикой.

(УзТАГ).

ФУТБОЛ — ФУТБОЛ

ТРИ ИЗ ЧЕТЫРЕХ

«ПАХТАКОР» — «РОСТСЕЛЬМАШ» — 2:1 (1:1)

Итак, пахтакоровцы добыли в «домашней» обстановке всего три очка из четырех возможных. Турнирные приобретения позволяют им быть в лидирующей группе команд, а наш земляк — Игорь Шкварин с семью забитыми мячами возглавил даже список бомбардиров первой лиги. Но для того чтобы завоевать любую из четырех разыгрываемых нынче путевок в высшую лигу, усилий лишь одного результативного нападающего может и не хватить.

В игре с футболистами «Ростсельмаша» несколько очень стремительных и четко исполненных многоходовых комбинаций продемонстрированы были с участием М. Касымова, А. Пятницкого, Х. Оганесяна и И. Шкварина. Собственно говоря, именно в результате вот таких хорошо задуманных и умело проведенных тактико - технических действий и были забиты нашими земляками И. Шкварыным и А. Пятницким на 14-й и 84-й минутах голы. Один мяч на 42-й минуте Ф. Сорока отыграл, но большего гостям добиться не удалось.

Теперь «Пахтакору» предстоит очень важный выездной этап чемпионата. Ташкентцы поочередно встретятся с алматинским «Кайратом», кемеровским «Кузбассом» и московским «Локомотивом».

Результаты других матчей тура: «Тирас» — «Таврия» — 0:0, «Кайрат» — «Динамо» Ст — 4:1, «Локомотив» — «Факел» — 2:0, «Кузбасс» — «Локомотив» Г — 0:0, «Геолог» — «Металлург» — 0:0, «Шинник» — «Нистру» — 4:1, «Спартак» Орд. — «Нефтчи» — 4,0 и «Котайк» — «Зенит» — 0:0.

Э. АВАНЕСОВ,
спортивный обозреватель «Ташкентской правды».

ЎЗБЕК ТИЛИНИ ЎРГАНАЙЛИК — УЧИМ УЗБЕКСКИЙ ЯЗЫК

ЎН ТЎҚҚИЗИНЧИ ДАРС— ДЕВЯТНАДЦАТЫЙ УРОК

КОНСУЛЬТАНТ — КАНДИДАТ ФИЛОЛОГИЧЕСКИХ НАУК, ДОЦЕНТ М. Р. УСМАНОВА.

● **Ассаломуалайкум!** Ўтган дарсда берилган вазифа ёдингизда бўлса керак. Тўғри, қатор жумлаларни рус тилига таржима қилишни сўраган эдик. Ўз таржимангизни бизникига солиштириб кўринг? (Здравствуйте! Наверное, вы помните задание, которое было задано на прошлом уроке? Правильно, мы просили перевести на русский язык несколько предложений. Сопоставьте свой перевод с нашим):

1. Я изучаю в университете узбекский и английский языки. 2. Вы чью тетрадь проверяете? 3. Ваша мать работает на каком заводе? 4. Ваш друг с какого года живет в этом городе? 5. Мы подписываемся каждый год на газеты и журналы. 6. Они до сих пор работают в этом госпитале.

● А теперь познакомимся с прошедшим временем глагола. Этот вид глагола в узбекском языке называется **«Ўтган замон феъли».**

Как вам известно, прошедшее время глагола — это действие, которое совершилось или не совершилось до момента речи. В узбекском языке имеется несколько форм прошедшего времени глагола:

1. Очевидное прошедшее время глагола звучит по узбекски **«Аниқ ўтган замон феъли».**

2. Причастное прошедшее время глагола. Оно называется в узбекской грамматике **«Яқин ўтган замон феъли».**

3. Давно прошедшее время глагола — **«Узоқ ўтган замон феъли».**

4. Прошедшее многократно - длительное время глагола — **«Ўтган замон давом феъли».**

5. Форма намерения прошедшего времени — **«Ўтган замон мақсад феъли».**

Давайте внимательно разберемся в этих формах.

● **Очевидное прошедшее время глагола** (аниқ ўтган замон феъли) выражает действие, которое совершилось до момента речи, и очевидцем этого действия является сам говорящий, или действие происходило с его участием: Бу газетани мен киоскадан сотиб олдим. (Я эту газету купил в киоске). Бизнинг суҳбатимиз кечгача чўзилди. (Наша беседа длилась до вечера).

Очевидное прошедшее время глагола образуется путем прибавления к основе глагола аффикса **«ДИ»** и личных аффиксов спряжения: мен келдим (я пришел).

БИРЛИК (ЕД. ЧИСЛО):

I ш. — мен келдим (я пришел)
II ш. — сен келдинг (ты пришел)
III ш. — у келди (он пришел).

КЎПЛИК (МН. ЧИСЛО):

I ш. — биз келдик (мы пришли)
II ш. — сиз келдингиз (вы пришли)
III ш. — улар келди(лар) (они пришли).

Соответственно они отвечают на вопросы: нима қилдим? нима қилдинг? нима қилди? нима қилдик? нима қилдингиз? нима қилди (лар)?

Отрицательная форма очевидного прошедшего времени глагола образуется прибавлением к основе глагола отрицательного аффикса «ма», за ним следует аффикс времени «ди» и личные аффиксы спряжения: Бу газетани мен киоскадан сотиб олмадим. (Я эту газету не купил в киоске). Бизнинг суҳбатимиз кечгача чўзилмади. (Наша беседа не длилась до вечера).

БИРЛИК (ЕД. ЧИСЛО):

I ш. — мен келмадим
II ш. — сен келмадинг
III ш. — у келмади.

КЎПЛИК (МН. ЧИСЛО):

I ш. — биз келмадик
II ш. — сиз келмадингиз
III ш. — улар келмади (лар).

Вопросительная форма образуется прибавлением аффикса «ми» после личных аффиксов спряжения: Бу газетани мен киоскадан сотиб олдимми? (Я эту газету купил ли в киоске?). Бизнинг суҳбатимиз кечгача чўзилдими? (Наша беседа длилась ли до вечера?).

БИРЛИК (ЕД. ЧИСЛО):

I ш. — мен келдимми?
II ш. — сен келдингми?
III ш. — у келдими?

КЎПЛИК (МН. ЧИСЛО):

I ш. — биз келдикми?
II ш. — сиз келдингизми?
III ш. — улар келди (лар)-ми?

ЗАДАНИЕ: постарайтесь с помощью словаря перевести следующие предложения на русский язык. При этом отметьте глаголы очевидного прошедшего времени:

1. Биз ёзда ўрмонзарда ишладик. 2. Бизнинг институтимизга америкалик олим келди. 3. Тошкентда «Дружба» кинотеатрининг янги биноси қурилди. 4. Тошкент дўстлик ва биродарлик шаҳрига айланди. 5. Мен мақолани ўқидим, таҳлил қилдим ва кўчирдим. 6. Сен колхоз боғида нега олма термадинг? 7. Биз бугун Социалистик Меҳнат Қаҳрамони билан учрашдик. Сен нега учрашувга келмадинг? Вақтинг бўлмадими?

Урок вел Р. УМАРОВ.

Зам. редактора Н. И. ЯКОВЕНКО

ВНИМАНИЮ АБОНЕНТОВ, ПОЛЬЗУЮЩИХСЯ МЕЖДУНАРОДНОЙ ТЕЛЕФОННОЙ СВЯЗЬЮ!

Открыта международная автоматическая телефонная связь с городами социалистических стран

ДЛЯ АБОНЕНТОВ АТС-34, 35, 40, 54, 57, 58, 61, 62, 63, 65, 67, 68, 92, 93, 97, 98 города Ташкента.

Для вызова абонента другой страны наберите «8», дождитесь, пожалуйста, гудка; «10», код страны, код города, номер телефона вызываемого абонента.

За справкой о кодах страны и города обращайтесь по телефону 44-39-31.

Рекомендуем пользоваться автоматической международной телефонной связью в период с 12.00 до 16.00 московского времени. Перед набором необходимо выписать цифры в том порядке, как их следует набирать, так как пауза при наборе не должна превышать пяти секунд.

Если соединение не установилось в течение сорока секунд, положите трубку, затем повторите набор.

В связи с реконструкцией международной станции в Москве временно на международной службе Ташкента введено регулирование приема заказов на все страны. Заказы на США принимаются с 9 до 10.00 местного времени. Прием заказов осуществляется за двое суток по телефону 44-39-41.

СООБЩАЕМ РАЗНИЦУ МЕЖДУНАРОДНОГО ПОЯСНОГО ВРЕМЕНИ С МОСКОВСКИМ ВРЕМЕНЕМ

Австралия	+7	Арабская Республика	0
Австрия	—2	Канада	—8
Алжир	—3	Кения	0
Аргентина	—6	Нидерланды	—2
Бельгия	—2	Норвегия	—2
Болгария	—1	Польша	—2
Бразилия	—6	Португалия	—3
Великобритания	—3	Румыния	—1
Венгрия	—2	Сирия	—1
ГДР	—2	США	—8
Греция	—1	Югославия	—2
Дания	—2	Филиппины	+5
Израиль	—1	Финляндия	—1
Индонезия	+4	Франция	—2
Ирак	0	ФРГ	—2
Ирландия	—3	Чехословакия	—2
Испания	—2	Швейцария	—2
Италия	—2	Швеция	—2
Йеменская		Япония	+6

Ташкентская телеграфно-телефонная станция. Узбекское рекламное производственное предприятие ВПО «Союзреклама». (Телефон 45-37-24).

ТАШКЕНТСКАЯ ПРАВДА

АДРЕС РЕДАКЦИИ: 700083, Ташкент, ул. Ленинградская, 32

● Приемная — 32-55-69. Секретариат — 33-05-22, 32-57-66. ● ОТДЕЛЫ: партийной жизни — 33-02-92, 32-55-51; пропаганды — 32-54-70; промышленности, транспорта и связи — 33-54-10, 32-56-44; капитального строительства — 32-56-65; сельского хозяйства — 33-02-92, 32-54-61; советского строительства — 32-58-57; науки и учебных заведений — 32-56-43; литературы и искусства — 32-57-45; информации — 33-54-10, 32-53-52; писем трудящихся и массовой работы — 33-12-83, 32-55-50; прием объявлений — 33-81-42. ●

Р — 03533. Ордена Трудового Красного Знамени типография Издательства ЦК Компартии Узбекистана, г. Ташкент. Д. 2040. Индекс 64673. 1 2 3 4 5 6 7 8 9 10 11 12