*Пролетарии всех стран, соединяйтесь!*

# ТАШКЕНТСКАЯ ПРАВДА

Орган Ташкентского обкома Коммунистической партии Узбекистана и областного Совета народных депутатов

ГАЗЕТА ИЗДАЕТСЯ С 9 ФЕВРАЛЯ 1954 ГОДА | № 103 (9238) • Среда, 30 мая 1990 года | Цена 3 коп.

## Государственные визиты

## М. С. Горбачева в Канаду и США

## Отлет из Москвы

29 мая из Москвы с государственными визитами в Канаду и США отбыл Президент СССР М. С. Горбачев.

Вместе с М. С. Горбачевым отбыли сопровождающие его в поездке члены Президентского Совета СССР Э. А. Шеварднадзе, Ю. Д. Маслюков, Е. М. Примаков, Ю. А. Осипьян, С. С. Шаталин.

В аэропорту М. С. Горбачева провожали члены государственного и политического руководства СССР — Л. Н. Зайков, В. А. Крючков, Е. К. Лигачев, В. А. Медведев, Н. И. Рыжков, Н. Н. Слюньков, А. Н. Яковлев, А. И. Лукьянов, Г. П. Разумовский, А. Н. Гиренко, Е. С. Строев, Г. И. Усманов, И. Т. Фролов, Ч. Айтматов, В. В. Бакатин, В. И. Болдин, В. Г. Распутин, Г. И. Ревенко, В. А. Ярин, другие официальные лица.

Среди провожавших находились временные поверенные в делах: Канады в СССР — Д. Тейлор, США в СССР — Дж. Джойс.

(ТАСС).

ПОСТАНОВЛЕНИЕ
ПРЕДСЕДАТЕЛЯ ВЕРХОВНОГО СОВЕТА УЗБЕКСКОЙ ССР

## О СОЗЫВЕ ВЕРХОВНОГО СОВЕТА УЗБЕКСКОЙ ССР

Созвать вторую сессию Верховного Совета Узбекской Советской Социалистической Республики двенадцатого созыва 18 июня 1990 года.

Председатель Верховного Совета Узбекской ССР
М. ИБРАГИМОВ.

* * *

На рассмотрение второй сессии Верховного Совета Узбекской ССР двенадцатого созыва имеется в виду внести следующие вопросы:

1. О проекте Закона о собственности в Узбекской ССР.
2. О проекте Закона Узбекской ССР о земле.
3. О Комитете конституционного надзора Узбекской ССР.
4. О проекте Закона Узбекской ССР «О конституционном надзоре в Узбекской ССР».
5. О социально - экономическом положении в республике и создании необходимых условий для перехода на регулируемую рыночную экономику.
6. О мерах по улучшению положения женщин, охране материнства и укреплению семьи в Узбекской ССР.
7. Информация о ходе выполнения постановления первой сессии Верховного Совета Узбекской ССР «О предложениях Верховного Совета Узбекской ССР по изменению и дополнению Закона СССР «О всеобщей воинской обязанности».
8. Об изменениях в составе Совета Министров Узбекской ССР.
9. О внесении изменений и дополнений в некоторые законодательные акты Узбекской ССР.
10. Об усилении ответственности за злоупотребление в торговле и спекуляцию.

# Михаил Горбачев: ГЛАВНОЕ — КОНСОЛИДАЦИЯ

Дорогие товарищи!

В последнее время мы с вами регулярно встречаемся у экрана телевизора. И сейчас, в этот вечер, я хотел бы остановиться на том вопросе, на той теме, которая, как я полагаю, сейчас всех нас занимает.

В стране возникли настроения обеспокоенности, тревоги в связи с рассмотрением в Верховном Совете СССР доклада правительства о переходе к регулируемой рыночной экономике. Широко обсуждается вопрос, насколько всесторонне и компетентно все продумано, есть ли другие выходы из нынешней ситуации, как переход к рынку скажется на жизненном уровне людей. Мне все это понятно, я воспринимаю эту озабоченность и обеспокоенность, поскольку речь идет о коренных вопросах жизни общества, о вопросах, которые затрагивают каждого человека, каждую семью, все республики, все категории трудящихся, пенсионеров, студентов, учащихся, всех нас.

Вы, конечно, помните, что со стороны руководства государства в свое время было твердо заявлено о том, что, когда мы подойдем к вопросам, связанным с переходом к рынку, мы обязательно основные вопросы вынесем на всенародное обсуждение. Ко мне поступили обращения, чтобы по этим жизненно важным вопросам Президент страны высказал свою позицию.

Сначала о переходе к рыночной экономике. Когда возникла эта идея? Она обсуждается давно. Она присутствовала уже на XXVII съезде нашей партии и особенно тщательно, основательно аргументировалась на Пленуме Центрального Комитета партии, обсуждавшем вопросы радикальной экономической реформы. Именно там нашему обществу, не только партии, была представлена развернутая аргументация необходимости постепенного перехода к рыночным отношениям в народном хозяйстве. По государственной линии необходимость перехода к рынку была подтверждена в решении второго Съезда народных депутатов СССР в декабре прошлого года, когда рассматривалась и была одобрена программа правительства по оздоровлению советской экономики.

Создание всесоюзного полнокровного рынка и малых рынков, включенных в него,— дело нужное. Нужное, если мы хотим придать нашей экономике интенсивное развитие, если мы хотим на базе этого улучшить условия жизни людей, решить накопившиеся проблемы в нашем обществе.

А мы этого все хотим. Поэтому первое, о чем я хочу сказать, — это центральный исходный пункт моих дальнейших рассуждений. Рынок нам нужен не сам по себе — это я подчеркиваю,— а для того, чтобы радикально реформировать нашу экономику, открыть дорогу инициативе, хозяйственной самостоятельности трудовых коллективов и каждого работника, каждого гражданина, в целом регионов, республик, краев, областей, с тем чтобы рационально использовать те огромные ресурсы, которыми мы реально располагаем и используя которые и опираясь на рынок, в конце концов получить реальный социально-экономический эффект. Вот для чего нам нужен переход к рыночной экономике.

Что такое нормально функционирующий рынок, если о нем говорить в самых простых и понятных выражениях? Введение его должно создать условия, при которых те, кто трудится эффективно, выпускает продукцию, нужную потребителю и обществу, причем продукцию высокого качества, кто постоянно ищет пути для сокращения затрат, удешевляет продукцию,—те должны получать хорошие доходы, хорошую заработную плату, располагать возможностями для того, чтобы улучшать условия труда и жизни, решать вопросы социального и производственного характера.

Рынок остро поставит вопрос о тех, кто годами топчется на месте, не думает об эффективности производства, о выпуске нужной продукции, особенно о тех коллективах, которые работают в убыток, или тех, где дела ведутся бесхозяйственно, безответственно, царит недисциплинированность, неорганизованность. Все это рынок в ближайшие сроки после его введения выявит.

Поэтому тем, кто трудится хорошо и готов трудиться дальше еще лучше, рынок предоставит широкие возможности для проявления таланта, инициативы, творчества. Ну а тем, кто, прямо скажем, отлынивает от труда, кто больше всего думает не о том, как хорошо поработать и добиться хороших результатов, а о том прежде всего, как урвать от других,— тем будет труднее. Но это ведь справедливость, причем, помоему, высшая справедливость.

Короче говоря, рынок должен нам помочь решить те задачи, вокруг которых мы бьемся десятилетиями, — поощрять творческий, производительный, эффективный труд и наказывать рублем нерадивых работников. Мы все как раз этого и хотим, причем хотим уже давно. Но сейчас надо к этому еще добавить, что мы не сможем выбраться из этой ситуации, в которой мы оказались, если мы не осуществим такой переход.

Вы вправе, конечно, задать следующий вопрос: почему именно сейчас вопрос о переходе к регулируемому рынку переводится в практическую плоскость—не раньше и не позже? На этот счет высказываются разные соображения, суждения, излагаются разные позиции. Одни говорят, что мы потеряли время, надо было раньше переходить. Другие считают, что мы еще не готовы к этому и что переход к рынку обернется тяжелыми последствиями для многих из нас, а может быть, и для страны в целом.

Я долго сам над этими вопросами размышлял, очень много советовался и со специалистами, и с трудящимися, и крупными экономистами. Моя точка зрения состоит вот в чем. Думаю, что все же раньше мы не могли ставить вопрос так, как мы ставим его сейчас. Почему? Ведь для того, чтобы рынок заработал, нужно многое сделать. Многое.

Я решил хоть бы часть проблем в этой беседе назвать. И это я делаю сознательно, потому что, наблюдая, как реагирует наше общество на доклад правительства, на обсуждение в Верховном Совете этого доклада, я вижу, что практически все свелось в значительной мере к ценам. Я понимаю значение этого вопроса, ибо это влияет на жизнь людей, на их повседневную жизнь, на условия жизни. И я обязательно остановлюсь на этих вопросах.

Но ведь переход к рынку — это очень масштабная, комплексная задача. Во-первых, наша экономика работала в условиях жесткого централизованного планирования и руководства. В ней только в зачаточном состоянии находились хозрасчетные подходы. В такой ситуации, когда все жестко планируется, жестко распределяется, лимитируется, контролируется, регулируется, естественно, ни о каком рынке не могло быть речи. Нам нужно было сначала порвать с системой командных методов в экономике, как и в других сферах. Поэтому мы не могли ставить вопрос в практическую плоскость не только пять лет назад, но еще и полтора-два года назад.

Но все же за эти пять лет мы с большими трудностями и не без потерь накопили немалый опыт в освоении новых методов хозяйствования. В новых условиях, хотя и не всегда успешно, теперь работают практически все предприятия, возникло и развивается кооперативное движение. Мы его критикуем, во многих случаях заслуженно, но в принципе, я думаю, когда это движение освободится от перекосов, от рвачества, которым сопровождается этот, первоначальный период развития кооперативов, то оно еще скажет свое слово. Я в этом уверен.

В стране, хотя и с большими трудностями, развивается движение арендаторов. Причем это движение уже охватывает все сферы народного хозяйства. На меня произвела огромное впечатление последняя встреча с арендаторами. Это уже совершенно другие люди, они по-другому мыслят. Я обнаружил, что это отнюдь не рвачи, а люди с очень живым умом, с государственным подходом и с развитым чувством ответственности за страну. Это прекрасно. Значит, новые условия хозяйствования, новое положение человека в экономике оказывают колоссальное воздействие на его гражданскую позицию.

За эти годы произошли довольно важные перемены и в аграрном секторе. И там идет интенсивный поиск новых форм хозяйствования. Без этого опыта, товарищи, вряд ли можно было ставить новые задачи по ускорению экономической реформы.

Даже сейчас на крутом повороте — а мы подошли именно к этой фазе перестройки — мы в основном все-таки упираемся в неготовность нашего общественного сознания.

Что там говорить, мы ведь все с вами дети своего времени, очень закомплексованы, очень перегружены старыми привычками. Мы очень любим простые решения самых сложных вопросов. А их нет уже. И все попытки найти такие решения, вроде скатерти-самобранки, которая сняла бы все вопросы, говорят о том, что мы еще не освободились от прошлых иллюзий. Но это все пройдет.

Общество меняется.

Так вот, без всего этого ставить вопрос о переходе к рынку было бы безответственно и несерьезно.

И еще. Мы сейчас имеем такие фундаментальные законы, как закон о собственности, об аренде, о земле. Они создают те самые правовые предпосылки, которые позволяют глубоко реформировать отношения собственности и выйти на многоукладную экономику, на новые формы экономической жизни во всех секторах экономики. Этого тоже не было. Но идя к этим законам, подготавливая их, обсуждая, мы и сами обогащали свои представления. Я думаю, что за это время мы все поумнели.

В общем, психология наша, хоть это и самая инертная сфера для перемен, тоже существенно изменилась. Изменилась к лучшему. И то, что сейчас мы можем обсуждать такой вопрос, как переход к рыночной экономике, может быть, самое сильное подтверждение того, о чем я говорю. И меня не пугает острота суждений. Вопрос, который мы сейчас обсуждаем и решаем, большой и сложный. Люди вправе ставить его так, как они считают нужным, и высказывать сомнения, которые у них возникают.

Это все сейчас необходимо. Мы обещали держать совет с народом по этим вопросам, и мы будем его держать. И будем внимательны к тому, что думают наши люди по всем предложениям правительства.

И еще. Почему именно сегодня поставлена в практическую плоскость задача перехода к рынку, к рыночной экономике? Это — реальное положение на нашем потребительском рынке, финансовое положение страны, вся социально-экономическая ситуация в стране. Те меры, которые были одобрены в декабре прошлого года и которые были рассчитаны на то, чтобы за нынешний, 1990, год многое изменить к лучшему и на потребительском рынке и в том, что касается финансов, бюджета, пока — и об этом надо сказать прямо, со всей ответственностью и откровенностью — дали мало результатов.

Я сейчас не буду касаться причин этого. Да, думаю, вы о них знаете, поскольку мы уже говорили об этом в последнее время. Я лишь хочу констатировать, что правительству не удалось пока затормозить опережающий рост денежных доходов по сравнению с ростом производства и выпуска товаров. Это самое главное И ситуация на нашем рынке не только не улучшилась — она еще даже и обострилась. Не удалось сократить денежную эмиссию.

Конечно, мы должны — впереди еще большая часть года — действовать более решительно, настойчиво, выходя на неординарные меры, для того, чтобы все же постараться сделать максимум возможного для реализации программы, которую мы наметили в сфере финансов и потребительского рынка. Причем надо действовать и на уровне центра, и республик, и регионов, и в каждом трудовом коллективе.

Это наша общая задача. Если какие-то трудовые коллективы не приняли и не включили в свои планы то, на что мы рассчитывали, а именно: рост товаров народного потребления—а речь идет о миллиардах,— то это скажется на рынке. Впереди еще месяцы, и надо все резервы, которыми мы располагаем, использовать.

Это все так. Но тем не менее опыт работы с реализацией правительственной программы показал, что даже при осуществлении всех намеченных мер их будет недостаточно для того, чтобы изменить ситуацию к лучшему. Поэтому правительство высказалось за приближение сроков перехода к рыночной экономике.

На Президентском совете — а этому вопросу было посвящено три заседания — было уделено большое внимание обсуждению всей проблематики, связанной с переходом к регулируемому рынку. Все были согласны с тем, что сейчас уже медлить нельзя. При всей сложности нынешней ситуации надо действовать, ибо уже в ближайшие месяцы ситуация станет еще более напряженной, трудной. Откровенно говоря, и опасной.

Сейчас многие спрашивают: а что включает переход к рыночной экономике? Это большой и важный вопрос. И оторым показалось, что, собственно, весь переход состоит в том, что будут пересмотрены только цены. Но, очевидно, тот, кто смог ознакомиться с докладом товарища Рыжкова Николая Ивановича на сессии Верховного Совета СССР, убедился, что нам предстоит в рамках этого перехода масштабная работа. Она включает целый комплекс взаимосвязанных задач. И ни одну из них нельзя оставить без внимания, тем более без решения, отложить, так как это будет вызывать негативные последствия, в том числе и социального порядка.

И первое, о чем хотелось бы сказать: надо все делать, чтобы нынешний хозяйственный год мы завершили с максимально возможными положительными результатами. А это не так просто, поскольку первые месяцы сопровождаются новыми потерями в экономике, хотя есть и определенные позитивные сдвиги. Невыполнение задач нынешнего года будет сказываться и на сбалансированности производства, и вообще на экономических результатах, на доходах людей, на заработной плате, осложнит ситуацию с государственным бюджетом.

Так что сейчас, как никогда, нужно всем проявить чувство ответственности, понимание необходимости дисциплинированной, эффективной работы каждого на своем участке. Это первое.

Переход к рынку предполагает наличие соответствующей налоговой системы, так как это очень важный инструмент регулирования экономики в условиях рынка. Первые разработки на этот счет представлены Верховному Совету. Они обсуждаются в условиях жаркой дискуссии, столкновения мнений. Но это все надо делать. Ибо это как раз рычаги воздействия государства на процессы рыночной экономики. Естественно, с учетом особенностей нашего народного хозяйства, в котором есть немало предприятий, занимающих монопольное положение по выпуску той или иной продукции. В условиях рынка может возникнуть такая ситуация, что они будут использовать в корыстных целях это свое монопольное положение и диктовать цены обществу, поскольку нигде в другом месте мы не возьмем такую продукцию.

Сейчас нужно разработать, подготовить и принять законы, которые бы были направлены против монополизма, диктата производителя. Без этого нельзя. Это наши особенности, и мы должны их учитывать. Очень важно создать такие условия, которые бы открыли возможность соревновательности, состязательности для трудовых коллективов по выпуску тех или иных товаров. А для этого нужно безотлагательно — и это уже делается — принять закон о мелких и средних предприятиях, вообще о предпринимательстве.

Надо создать механизм реализации законов о собственности, об аренде, о земле, на что жаловались арендаторы, когда я с ними встречался на днях. Это в принципе хорошие законы. Наверное, они будут проходить проверку жизнью, будут еще и корректироваться. Это вполне возможно. Но они не дают должного эффекта, потому что не продуман механизм их реализации. А силы, которые бы не хотели, чтобы эти законы реализовывались, осуществлялись, должен сказать, огромны. И сломать это сопротивление мы можем только на основе принятия соответствующих правовых актов, в которых был бы заложен механизм реализации этих важных, фундаментальных законов. Пока что, прямо надо сказать, именно в отсутствие таких механизмов упирается на практике их реализация.

Все это сдерживает экономическую реформу. И люди настойчиво просили. Причем они сами внесли предложение представить проект Указа Президенту на этот счет. Я это настроение людей поддержал.

У нас немало и других законов, которые стоят на повестке дня Верховного Совета, и мы должны обдумать все, что связано с механизмом их реализации.

Или другой немаловажный момент. Сейчас многие предприятия базовых отраслей находятся в трудном финансовом положении, более того, работают убыточно. Но работают убыточно не столько по своей вине — хотя и это имеет место,— а прежде всего из-за того, что неправильно решается в стране вопрос об оптовых ценах. Парадоксальная ситуация: без этих предприятий, без этих отраслей страна не может жить, и в то же время, их продукция приносит убытки. И правильно ставят вопросы шахтеры о предоставлении им самостоятельности, о том, чтобы они могли по-настоящему распоряжаться результатами своего труда.

Словом, это все требует решения. Без этого опять-таки мы не осуществим нужную подготовку к переходу к рынку. Это одна из первоочередных задач.

Для нормального функционирования рынка нужна соответствующая система финансово-кредитных учреждений, широкая сеть банков разного назначения. Рынок не может нормально работать без товарных и фондовых бирж, системы регулирования трудовых ресурсов.

Я обозначил лишь часть проблем, которые надо решать и без которых переход к рыночной экономике невозможен. Отсюда и необходим тот подготовительный этап, о котором речь шла в докладе правительства. Именно в оставшиеся месяцы нынешнего года нам предстоит принять целый пакет взаимосвязанных документов, без которых нельзя осуществить переход к рыночной экономике. Тут предстоит серьезная работа и в Верховном Совете, и в правительстве, и в Президентском совете.

Мне представляется, что важнейшей частью работы правительственных органов — и не только союзных, но и республиканских — является осуществление мер по связыванию излишка денег в обществе. Здесь нужны жесткие меры экономического воздействия, с тем чтобы заработная плата тесно увязывалась с конечными результатами производственной деятельности.

Но это лишь одно из направлений по преодолению негативных тенденций в нашей экономике. Важнейшее значение будет иметь то, как будет выполняться программа по наращиванию производства товаров народного потребления и улучшению дел на рынке. Я уже об этом говорил, и тут всем надо основательно поработать.

Неотложная задача — сокращение дефицита бюджета. Дефицит бюджета — это то, что сильно влияет на инфляционные процессы, подстегивает их. Возможности для сокращения дефицита бюджета у нас реально имеются, и о них мы говорили тогда, когда обсуждали программу правительства по оздоровлению экономики, в том числе когда рассматривали и поддержали меры, рассчитанные на нынешний год.

Но, надо сказать, здесь плохо действуют правительственные ведомства. Особенно что касается сокращения вложений в капитальное строительство. Можно многое получить за счет распродажи излишков материальных запасов, накопившихся в народном хозяйстве. А это ни много ни мало—200 миллиардов рублей. И это, кстати, тоже бы связало огромную массу средств в стране и наличных, и безналичных. И надо еще раз вернуться к рассмотрению ситуации с расходами на содержание государственного аппарата. Должны быть также полностью осуществлены и меры по сокращению затрат на оборону.

В общем, я бы сказал так: нам нужно на вторую половину этого года иметь своего рода чрезвычайный государственный бюджет Разработкой такого бюджета надо заняться безотлагательно. Даже то, что я сказал, показывает, что в рамках подготовительного этапа нужно решить огромный комплекс масштабных задач. Без этого ни о каком переходе к регулируемому рынку не может быть и речи.

В связи с переходом к рынку есть несколько проблем, которые вызывают особый интерес и по которым идут острые дискуссии в обществе. Больше всего этим и объясняется тревога, возникшая в стране, у населения. Я имею в виду тот факт, что переход к рыночной экономике потребует провести реформу ценообразования. Не буду сейчас вдаваться в подробности и потому, что этому уделено много внимания в докладе правительства, и потому, что предстоит еще обсуждение всех аспектов реализации реформы ценообразования. Скажу о главном: прежде всего о том, что в предлагаемых правительством мерах имеется в виду сохранить обязательное регулирование цен на ряд важнейших продовольственных продуктов, промышленных товаров.

Стихийное формирование цен под воздействием еще неустановившегося и несложившегося рынка просто недопустимо, ибо оно может нанести тяжелый удар по жизненному уровню народа. Это первое.

Далее. В связи с тем, что все же повышения цен не избежать, одновременно имеется в виду разработать широкую систему компенсационных мер. Опять-таки для того, чтобы не снизить жизненный уровень и в первую очередь социальное положение малообеспеченных слоев населения. На обсуждение будут вынесены предложения о том, как это сделать, в какой форме. И думаю, что это позволит нам выйти на приемлемое решение на этот счет.

Поскольку в условиях рыночной экономики цены под воздействием тех или иных факторов могут меняться в ту или иную сторону, в том числе возможен их дальнейший рост, имеется в виду выработать и ввести систему индексации, суть которой состоит в том, что заработная плата точно так же, как и пенсии и стипендии, должна повышаться с учетом роста цен.

Моя недавняя поездка на Урал и встречи с трудящимися Москвы показывают, что многих беспокоит вопрос о том, что многие предприятия окажутся в разных стартовых условиях к началу перехода к рыночной экономике. Что при этом имеется в виду? У одних новые производственные фонды, у других старые, одни закончили реконструкцию, а третьи только ее развернули или собираются разворачивать, а четвертые — я имею в виду в данном случае предприятия оборонного сектора нашей экономики -- вступили в фазу конверсии. Этот вопрос уже затрагивался в ходе обсуждения программы правительства в Верховном Совете.

Мы должны предусмотреть необходимые правовые, экономические предпосылки, которые обеспечили бы создание необходимых льготных условий предприятиям, которые оказались в этой ситуации. Во всяком случае, эта проблема должна быть самым тщательным образом проработана и должны быть найдены рациональные подходы к ее решению. Кстати, тут в нашем распоряжении опыт, которым располагает мировая экономика.

Трудящихся беспокоит и такой вопрос: как будет с работой, обеспеченностью рабочими местами. Это большой и очень важный вопрос, и он является предметом особо внимательного изучения. Очевидно, в условиях рынка и структурной перестройки, изменения профиля предприятий будет происходить процесс высвобождения людей. Таков, может быть, один из самых важных моментов функционирования рынка. Это может проявиться уже на начальной стадии.

Сейчас правительство разрабатывает государственную программу предотвращения безработицы, программу трудоустройства, переучивания, перераспределения рабочей силы. Иначе говоря, человек, попавший в такую непростую жизненную ситуацию, должен быть надежно защищен. И предложения на этот счет также будут вынесены на обсуждение.

Словом, мы вступаем в период глубоких преобразований. Но рынок, о котором идет речь,— это регулируемый рынок. А это значит, что государству в нем отводится важная роль. И прежде всего в том, что касается выработки определенных социальных гарантий для населения. Мы должны сделать все, чтобы в максимальной степени компенсировать возможный рост стоимости жизни населения.

Что касается методов проведения этой работы, то она окончательно определится и с учетом обсуждения здесь, в центре, в Верховном Совете, и в обществе.

Хочу еще раз сказать, что рынок и все, что с ним связано, нам нужны не сами по себе, а чтобы раскрепостить человека, задействовать огромный творческий потенциал народа, подвести прочный фундамент под демократические преобразования. Другими словами, рынок не самоцель, а одно из мощных средств улучшения функционирования нашей экономики, повышения ее эффективности и улучшения на этой основе жизни советских людей.

Конечно, осуществить такой поворот, дорогие товарищи, непросто. Более того, такие задачи по своему масштабу и сложности мы еще с вами не решали. Но если мы хотим менять дело к лучшему, мы должны на это пойти, все обсудив, взвесив, обдумав самым внимательным образом.

В общем, нам нужно сейчас согласие в обществе. Причем не формальное.

Все эти проблемы обсуждаются сейчас в Верховном Совете. На это потребуется несколько дней. И вы видите, как идет это обсуждение. Теперь, когда опубликован доклад правительства, открывается возможность для того, чтобы основательно изучить и обдумать весь круг проблем, встающих перед нами.

Наверное, на путях к национальному согласию нам нужно пойти на широкое обсуждение этого вопроса в трудовых коллективах и особенно в системе вновь избранных Советов, на сессиях Советов, с тем чтобы предложения после такого именно серьезного обсуждения последовали от всех республик к центру.

В докладе правительства особо выделен вопрос о хлебе, о необходимости пойти на повышение цен на этот важнейший продукт питания уже в середине нынешнего года. Мы надеемся, что это встретит понимание. Я даже скажу больше: этот шаг, собственно, и делается по предложениям самих граждан страны. Люди на протяжении уже нескольких лет ставят этот вопрос, потому что дешевизна хлеба не увязывается с тем, каким потом и трудом мы добываем этот хлеб. Люди смотрят, как в школах играют в футбол, используя вместо мяча булки. Все мусорные корзины заполнены остатками хлеба.

Разбазаривание хлеба идет во всех наших предприятиях общественного питания. Все мусорные свалки заполнены выброшенным, испорченным хлебом. Хлеб покупают и кормят им животных, и это в то время, когда мы завозим зерно в дополнение к тому, что мы производим, из-за рубежа, покупая за твердую валюту. Но разве так можно? Да это оскорбляет крестьянина, всех нас.

Такого неуважительного отношения к хлебу нет ни в одной стране. У американцев и канадцев, которые производят столько хлеба, что могут торговать на мировом рынке, тем не менее килограмм хлеба стоит два доллара. Сравните с нашими копейками. Причем здесь как раз мы можем сделать так, чтобы избежать каких-либо потерь, что касается жизненных условий народа. Мы за полную компенсацию возможного увеличения расходов на хлеб, причем с учетом реальных объемов его потребления в разрезе групп населения.

И еще я хочу сказать вот о чем: ресурсы хлебопродуктов позволяют нам поддерживать снабжение хлебопродуктами в надлежащем состоянии. И я обращаюсь к вам с просьбой, дорогие товарищи, не впадать в панику. Давайте трезво и реально смотреть на все это.

Но поскольку кое-где такие настроения возникли, то, видимо, надо и государственным органам, и общественности взять ситуацию под контроль.

И еще. Сейчас перед нами стоят огромные задачи. Очень важно, чтобы на этом ответственном этапе перестройки нашей экономики мы хорошо понимали друг друга. Надо сделать все, чтобы каждый коллектив, каждый человек действовал на своем участке работы с чувством гражданского долга.

И уж, конечно, сейчас недопустимы всякие ультимативные требования, подстрекательства и безответственные призывы. Это может просто испортить все дело, нанести непоправимый ущерб. Мы должны поставить на место тех, кому неймется и кто печется не об обществе, не о народных интересах, а лишь о своих амбициях.

Сегодня мы больше, чем когда-либо, нуждаемся во взаимном доверии. Я призываю всех вас, дорогие товарищи, к консолидации, совместным усилиям и к поиску наиболее безболезненных путей перехода к рыночной экономике, с чем мы связываем решение социально-экономических проблем, улучшение жизни народа, в целом успех нашей перестройки, этой нашей новой революции.

Благодарю вас за внимание.

До свидания.

*XXIV Ташкентская областная партийная конференция*

# ОТЧЕТНЫЙ ДОКЛАД РЕВИЗИОННОЙ КОМИССИИ

## *Председатель комиссии Б. Д. ЭРГАШЕВ*

Известно, что стремительно меняющиеся условия общественной жизни, в которых сейчас приходится работать, требуют принципиально иных, нетрадиционных методов и форм партийной деятельности. Очевидно, что в новой общественно - политической ситуации должен существенно меняться и характер деятельности ревизионных комиссий.

Ибо застойные явления в значительной мере сказались и на них. Конкретные проявления этого были различны. Если говорить обобщенно, то смысл перестройки в ревизионной работе заключается в реальном осуществлении ленинских принципов контроля.

Вот почему особое внимание нами уделялось оказанию практической помощи в налаживании контрольно-ревизионной работы местным партийным комитетам.

Областная, городские и районные ревизионные комиссии совместно с партийными комитетами проводят проверки состояния уплаты членских партвзносов в первичных партийных организациях, результаты которых рассматриваются на бюро горкомов и райкомов партии, на заседаниях ревизионной комиссии.

Введено в практику заслушивание совместно с управлением делами обкома партии отчетов горкомов и райкомов партии по вопросам финансово-хозяйственной деятельности и состояния уплаты членских партвзносов, учета и отчетности по ним. За отчетный период заслушаны отчеты семи партийных комитетов по данному вопросу.

Все это способствовало усилению влияния ревизионной работы на укрепление партийной дисциплины, повышение ответственности коммунистов, соблюдение порядка в использовании средств партийного бюджета, в уплате членских партийных взносов, рассмотрении писем и заявлений трудящихся. За отчетный период четче стала работать сама областная комиссия.

Регулярно проводились ее заседания. На них рассматривались важные текущие проблемы, требующие коллегиального решения. Обсуждались итоги исполнения партийного бюджета, а также результаты проверок и состояние деятельности ревизионных комиссий местных партийных организаций.

Можно отметить, что многие комиссии стали полнее и глубже осуществлять возложенные на них задачи. Но не везде преодолены инерция мышления, привычка работать по-старому. В ряде партийных организаций ухудшилось положение с уплатой членских партийных взносов, не всегда правильно и рационально используются средства партийного бюджета, нуждается в улучшении финансово - хозяйственная деятельность отдельных партийных комитетов.

В настоящее время областная партийная организация располагает значительными финансовыми средствами и существенной материально - технической базой. На учете состоит 181.200 коммунистов, общая сумма поступивших членских взносов за 1989 год составила 13 млн. 230 тысяч рублей.

Расходная часть бюджета по всем направлениям деятельности партийных органов составляет 8 млн. 123 тыс. рублей. За счет этих средств финансируется содержание 32 партийных комитетов, 1.993 партийных и технических работников, Дома политпросвещения, университета марксизма - ленинизма, партархив и т. д.

Основным источником доходов партийного бюджета являются членские взносы, которые составляют почти 100 процентов всех поступлений.

Как же обстоит положение дел по исполнению бюджета областной парторганизации?

Поступления членских партийных взносов и отчисления от других источников в целом превысили запланированные суммы.

Согласно отчетным данным по областной парторганизации на 1 января 1990 года, не уплатили членские взносы 3.715 коммунистов, или 2,0 процента к общему численному составу, а 1.030 из них не платили взносы 3 и более месяцев. По сравнению с этим же периодом прошлого года количество коммунистов, допустивших задолженность по взносам, увеличилось на 1.725 человек.

Особенно неблагополучно обстоит дело в Ангренской (3,7 процента), Чирчикской (2,8 процента) городских, Куйбышевской (3,1 процента), Чиланзарской (3,2 процента), Сергелийской (2,9 процента) районных парторганизациях.

Сами по себе эти проценты невелики, но за ними стоят тысячи членов партии, халатно выполняющих первейшую уставную партийную обязанность. И в этом случае вопрос о взносах превращается в политику.

Самое тревожное, что увеличилось число задолжников, поставивших себя на грань исключения из партии, в Чирчикской городской, Куйбышевской, Ленинской, Чиланзарской, Бостанлыкской, Букинской, Галабинской районных парторганизациях.

За отчетный период по областной парторганизации установлены недоплаты членских взносов в 887 партийных организациях на сумму 26.346 руб. Большие суммы недоплат установлены в Нариманoвской, Янгиюльской городских, Ленинской, Сергелийской, Ахангаранской, Бостанлыкской, Галабинской районных парторганизациях.

Вызывает серьезное беспокойство живучесть названных недостатков. По существу с ними свыклись, считают их чуть ли неизбежными. Такие настроения приводят к отсутствию принципиальной оценки случаев нарушения членами партии требований Устава. Многими партийными комитетами и ревкомиссиями попросту не делается выводов из высказанных замечаний.

В ряде случаев проверкам не хватает должной тщательности, строгости, не всегда выясняются дополнительные источники доходов коммунистов, не все горкомы и райкомы партии проявляют настойчивость и принципиальность в оценке фактов недоплат и недостач по членским партийным взносам.

И не случайно уровень и содержание работы многих ревкомиссий областной партийной организации не отвечают современным требованиям партийной работы. Они не в полной мере осуществляют функции, возложенные на них утвержденным ЦК КПСС Положением о ревизионных комиссиях местных партийных организаций.

В ряде случаев ревизионные комиссии не проявляют должной принципиальности и настойчивости в работе, порой их члены пассивны, не выполняют своих обязанностей.

Так, если в истекшем году из 4.532 первичных партийных организаций проверкой были охвачены 98 процентов, то в Нариманoвской городской парторганизации 5 первичных парторганизаций остались вне контроля, в Янгиюльской — 25, Ленинской — 8, Сабир-Рахимовской — 11. Из проверенных первичных парторганизаций по области только каждая пятая проверялась членами ревкомиссии.

Не лучшим образом осуществляли контроль в I квартале 1990 года. В результате сумма задолженности составила 26.616 рублей, а 5.965 коммунистов (3,2 процента) не уплатили членские партийные взносы.

Отрицательно сказывается на результативности проверок уплаты членских взносов недостаточное взаимодействие между ревизионными комиссиями и партийными комитетами.

Следует отметить, что отдельные горкомы и райкомы партии мало уделяют внимания проверке состояния уплаты членских взносов непосредственно работниками своего аппарата.

Алмалыкский горком, Ахангаранский, Бекабадский, Букинский, Галабинский, Орджоникидзевский, Среднечирчикский, Ташкентский и Калининский райкомы партии за отчетный период вообще не привлекали партийный актив к проверке состояния уплаты членских партийных взносов в первичных парторганизациях.

Итоги проверки состояния финансово - хозяйственной деятельности показали, что расходная часть партийного бюджета за 1989 год исполнена на 94,2 процента, или с общей экономией на 500,0 тыс. рублей.

Вместе с тем по отдельным статьям сметы допущен перерасход бюджетных средств.

Партийные комитеты области неэффективно используют служебный автотранспорт. За 1989 год допустили перепробеги автомашины, обслуживающие секретарей Алмалыкского, Ангренского, Бекабадского, Янгиюльского горкомов, Аккурганского, Бостанлыкского, Букинского, Галабинского, Калининского, Пскентского и Ташкентского райкомов партии.

За отчетный период осуществлялись проверки состояния рассмотрения писем и заявлений трудящихся. В обком партии поступило 1.477 писем, заявлений и жалоб граждан.

Критическая почта сократилась почти наполовину. Это свидетельствует о том, что местные партийные и советские органы стали более внимательно и оперативно решать вопросы, которые поднимаются в сигналах трудящихся. Кроме того, часть вопросов, касающихся хозяйственного характера, теперь более тщательно рассматривают исполкомы местных Советов и хозяйственные органы.

Вместе с тем комиссия отмечает, что, хотя общее количество поступающих писем сократилось, случаи нарушения сроков их рассмотрения не изжиты, порой допускается формальное и поверхностное их рассмотрение.

Секретарями и заведующими отделами обкома партии и другими работниками за 1989 год принят 1.631 посетитель, или на 390 больше по сравнению с 1988 годом.

С октября прошлого года обкомом партии организован прием граждан руководителями областных организаций, являющихся членами выборных органов областной партийной организации, непосредственно с выездом на место. Это позволяет расширить возможности для обобщений и выводов о развитии перестроечных процессов и настроении людей, является одной из форм непосредственного участия членов выборных органов областной партийной организации в решении ряда наиболее злободневных и актуальных вопросов.

Представляется, что введение такой практики в условиях углубления процессов демократизации и гласности, перестройки форм и методов работы партийных органов имеет большое значение.

На нынешнем этапе неизмеримо возросла роль печати как координатора здоровых сил, и мы обязаны знать, кто ее друзья, что волнует ее читателей, какова действенность ее выступлений. В редакциях газет «Тошкент хакикати» и «Ташкентская правда» постоянно ведется поиск новых подходов в работе с авторским активом, сформирован крепкий коллектив внештатных корреспондентов. Сотрудники отделов писем ежедневно ведут прием посетителей. Читательские письма внимательно изучаются, им открыт выход на газетные страницы.

Вместе с тем в адрес наших мастеров пера нужно высказать и ряд замечаний. Они расширили тематическую обойму материалов, пишут хлестко, но не всегда попадают в мишень, т. е. добиваются желаемого. Несмотря на то, что в редакциях существует практика направления напоминаний по выступлениям газет, далеко не на каждую критическую статью получен ответ. Есть предприятия, организации и учреждения, партийные и советские органы, упорно игнорирующие и неоднократные напоминания газет.

Избранные на XXIII областной партийной конференции члены ревизионной комиссии в основном добросовестно относились к порученной общественной работе, однако некоторые члены комиссии недостаточно глубоко проводили проверки и ревизии, редко принимали участие в работе.

Проект Платформы ЦК КПСС к предстоящему съезду заставляет хорошенько подумать и о роли органов партийного контроля.

Какой, на наш взгляд, должна быть структура партийного контроля или областной контрольно - ревизионной комиссии? Предельно простой, экономной, максимально общественной. А кадры? Здесь нужен приток молодых, свежих сил — тех, кто способен успешно воспитывать, работать на предупреждение, а не только наказывать.

### ЧЛЕНЫ ПРЕЗИДИУМА КОНТРОЛЬНО-РЕВИЗИОННОЙ КОМИССИИ ТАШКЕНТСКОЙ ОБЛАСТНОЙ ПАРТИЙНОЙ ОРГАНИЗАЦИИ, ИЗБРАННЫЕ НА I ОРГАНИЗАЦИОННОМ ПЛЕНУМЕ КРК

**Федоринов** Иван Иванович — председатель контрольно-ревизионной комиссии областной партийной организации.

**Ниязов** Бахтияр Зияевич — заместитель председателя контрольно - ревизионной комиссии областной партийной организации.

**Хайриев** Шайдулла Габидуллаевич — член президиума контрольно - ревизионной комиссии областной партийной организации.

**Азизов** Ринат Фуатович — сталевар завода «Чирчиксельмаш».

**Базарбаев** Якуб Санобарович — начальник управления юстиции Ташкентского облисполкома.

**Глушенкова** Мария Ивановна — ветеран партии.

**Каримов** Шухрат Ибрагимович — первый секретарь Янгиюльского горкома партии.

**Серокуров** Владимир Дмитриевич — заместитель председателя Ташкентского областного комитета народного контроля.

**Снегирева** Валентина Михайловна — секретарь парткома управления строительства Новоангренской ГРЭС.

**Темиров** Юрко Александрович — председатель контрольно - ревизионной комиссии Коммунистической районной партийной организации.

**Улугходжаева** Умри Арипходжаевна — бригадир совхоза-завода «Кибрай» Орджоникидзевского района.

# ПРЕНИЯ ПО ОТЧЕТНЫМ ДОКЛАДАМ ОБКОМА ПАРТИИ И РЕВИЗИОННОЙ КОМИССИИ ОБЛАСТНОЙ ПАРТИЙНОЙ ОРГАНИЗАЦИИ

**Д. Т. АЗИЗХОДЖАЕВ,**
**первый секретарь Чирчикского горкома партии:**

— Все мы ждем XXII съезд Компартии Узбекистана и XXVIII съезд КПСС. Ждем потому, что в деятельности партии, по словам В. И. Ленина, «необходимы новые формы или по крайней мере изменение старых. Сделать это может единственный законодатель партии — партийный съезд, так как ему и только ему принадлежит издание общеобязательных норм, которых не может дать никакая конференция, никакое частное соглашение».

XXVIII съезд партии призван стать съездом обновления партии на ленинских основах, во имя успеха социалистической перестройки. И потому сегодня на конференции каждый делегат стремится выразить отношение своей партийной организации к стилю и методам работы обкома партии, его бюро и секретарей за отчетный период.

Мы видим: перестройка деятельности областного комитета партии проходила сложно, противоречиво, а порою болезненно, с потерей наступательности. Отсутствовал комплексный подход в решении таких жизненно важных вопросов, как идеологическое обеспечение социально - экономического развития и обеспечение населения благоустроенным жильем.

Отрадно было слышать, что более 86 тысяч семей в нашей области за последнее время получили земельные участки под индивидуальное жилищное строительство. Но это в подавляющем большинстве жители сельских районов. А в городах области выполнение жилищной программы из-за отсутствия свободных земель под строительство находится под угрозой срыва. Особенно острая ситуация с выделением земель как под индивидуальное, так и под государственное жилищное строительство сложилась в нашем городе. Несмотря на то, что в мае 1988 года решением облисполкома городу Чирчику для этих целей было выделено 120 га земель, правительством республики до настоящего времени этот вопрос не решен положительно.

Сегодня Чирчик из-за отсутствия свободных земель оказался в катастрофическом положении. Внутренние резервы исчерпаны. Все это осложняет социально - политическую обстановку, вызывает справедливое возмущение и недовольство трудящихся города, да и сдерживает развитие социальной инфраструктуры города.

В проекте Платформы ЦК КПСС к XXVIII съезду в качестве одной из важных задач партии обозначен переход регионов, городов и районов на хозяйственный расчет. У нас же этот вопрос заморозился. Мы разработали комплексный план и передали предложения в облисполком, который в ноябре прошлого года принял положительное решение. Предварительные расчеты показывают, что перевод города на новую систему управления усилит влияние Совета на деятельность промышленных предприятий и организаций, будет способствовать улучшению их технико - экономических показателей, позволит ускорить решение многих социальных и бытовых проблем. Однако бюджет города на 1990 год утвержден по старому принципу и не позволит привлечь дополнительные материальные и финансовые средства для решения накопившихся проблем.

Вместо того чтобы дать решительный бой длительной кабинетной проработке решения вопроса, обком партии занял выжидательную позицию, проявляет медлительность в решении проблем политического руководства экономикой.

Такая же медлительность проявляется и в решении других вопросов. В связи с появлением политической ориентации на активное развитие исконно национальных культур и в связи с принятием Закона «О государственном языке Узбекской ССР» в горком партии и городской Совет народных депутатов увеличился поток обращений о выпуске городской газеты на узбекском языке. Мы неоднократно обращались в ЦК Компартии Узбекистана, обком партии, республиканский и областной комитеты по делам печати о решении этого вопроса. Но столкнулись с равнодушием, получаем только отписки.

Аналогичное отношение и к изданию многотиражной газеты на трансформаторном заводе.

За последние годы областные газеты «Ташкентская правда» и «Тошкент хакикати» приобрели определенный опыт в идейно - политическом влиянии на массы, изменилось их творческое лицо. Но чтобы «Ташкентская правда» избавилась от казенщины, заштампованных отчетов, поверхностных репортажей, дежурных интервью и приобретала большую компетентность, глубину анализа общественно - политических и социально - экономических процессов, вношу предложение: объединить редакции газет «Ташкентская правда» и «Тошкент хакикати» во главе с нынешним редактором газеты «Тошкент хакикати».

Проект Платформы ЦК КПСС к XXVIII съезду партии широко обсужден в партийных организациях города, он в основном одобрен и принят как руководство к действию уже сегодня каждым днем практической работы. В проекте Устава КПСС нуждается в доработке раздел о членских партийных взносах, который, на наш взгляд, должен быть изложен четче.

Наши коммунисты поддерживают положение проекта Устава КПСС о праве окончательного решения вопросов приема в первичных парторганизациях, но предлагают оставить за контрольно - ревизионными комиссиями право при необходимости пересматривать решения первичных организаций о приеме в ряды КПСС.

Первичные парторганизации должны быть наделены правом по своему усмотрению устанавливать кандидатский стаж или другие формы проверки желающих вступить в партию. Нужно сохранить также испытанные традиции рекомендаций или поручительства для вступления в КПСС.

В проекте Устава должны найти более четкое отражение классовый характер партии, конечные цели ее деятельности, стремление всей КПСС и компартий союзных республик бороться и сохранить свои авангардные позиции в жизни страны и республики.

**И. Т. ДЖУРАЕВ,**
**бригадир колхоза им. Свердлова Калининского района:**

— Для нас, дехкан, земля дороже золота, особенно поливные, пригородные зоны. Но как мы их используем? Мы и сейчас сталкиваемся с безответственностью, бесхозяйственным отношением к делу. Больно видеть все это.

В Калининском районе за последние 5 лет под городские застройки отведено 2 тыс. гектаров земли. Это значит, что область недополучила 40 тысяч тонн овощей.

Предприятия города не оказывают никакой помощи селу. Четыре месяца назад в этом зале, когда создавался горагропром, обещали эту помощь, говорили об интеграции промышленных и сельскохозяйственных предприятий, о путях решения общих проблем. Но никаких мер не было принято. Взять хотя бы совхоз им. Свердлова, где я работаю. Два года назад 162 гектара было отведено совхозу декоративного садоводства.

Не парадокс ли? Говорили об обеспечении города овощами и животноводческой продукцией, а на деле — разбазаривание площадей. Решая эту проблему, создаем тут же другую. Осталось без работы население кишлака, которое раньше возделывало эти 162 гектара. А нельзя ли было создавать это хозяйство на отдаленных от района и города землях? Кроме этого, на территории совхоза на 160 гектарах расположен республиканский опытный участок, который проводит испытания сортов хлопчатника. Было бы целесообразно располагать такие институты подальше от Ташкента, скажем, в Сырдарьинской области или в центре хлопководческих районов. Чем же мы, потомственные овощеводы, будем заниматься в ближайшее время? Надо подумать об этом руководителям города.

Есть еще совхоз «Текстильщик», который считается подсобным хозяйством текстильного комбината. Он поставляет 1,5 тыс. тонн овощей, тогда как наш совхоз на этой площади получает 7—8 тысяч тонн такой же продукции. Надо рационально пользоваться землей.

На территории нашего района много разных учреждений и организаций, дачных участков. В последнее время выделяются земельные участки для строительства жилых домов. Это правильный подход. Но этим жилищная проблема не исчерпывается. Каждый участок на учете, да и стройматериалов не хватает. Поэтому предлагаю поставить жилищное строительство на прочную основу.

С передачей пригородных населенных пунктов Ташкенту сокращаются площади под продовольственные культуры, остается резерв в развитии приусадебных участков, особенно индивидуальных теплиц. В этом надо помочь. Надо думать о будущем, создать представительную комиссию по разработке программы комплексного развития и планомерно ее осуществлять.

Раньше работники обкома партии, облисполкома часто бывали в районах, встречались с бригадирами. При этом повышалась ответственность. Сейчас этого нет. Если бы руководители чаще бывали на полях, дисциплина бы повышалась. Было бы хорошо, если бы мы от слов быстрее переходили к делу.

**А. М. АНОХИН,**
**директор Узбекского металлургического завода им. В. И. Ленина, г. Бекабад:**

— Мы должны признать: за последнее время партия потеряла свой бойцовский характер. Многие партийные комитеты любого уровня пасуют перед неформалами, боятся встречаться с людьми, выйти из своих кабинетов. Изменились времена, должна меняться и тактика, но любой партиец должен помнить, что партия коммунистов — это передовой, организованный отряд, прежде всего рабочего класса. И нам нужно всем в период широкой гласности и демократии заново учиться работать в массах.

Партия была всегда передовым отрядом рабочего класса: Непонятно, кого, согласно проекту нового Устава партии, будет представлять партия: рабочий класс или народ? Если народ, то зачем народу многопартийность? Мы — партия коммунистов, а само слово «коммунизм» в проекте Устава отсутствует. Что такое коммунизм? По Марксу это, во-первых, отсутствие эксплуатации человека человеком, во-вторых, высочайшая производительность труда. Это же замечательно! И к этому все равно придет человечество. Но как мы придем к этой экономической формации — другой вопрос.

Отказываясь от принципа демократического централизма в организационном построении партии, я думаю, мы подводим партию к расколу, превращению в какое-то добровольное общество, а не к сплоченной общественно - политической организации.

Сегодня нам нужно сплотить все здоровые силы вокруг ядра перестройки, которым является КПСС. Другой такой силы, как Коммунистическая партия, нет. Все неформальные объединения слишком несерьезны.

Все наши платформы, конечно, не будут стоить выеденного яйца, если не стабилизируем экономику. В настоящее время наш громадный малоэффективный механизм кое-как работает, благодаря изруганной административно - командной системе. Но мы все дружно эту систему расшатали и расшатываем сейчас. Весь опыт мирового развития свидетельствует о том, что иного пути к достижению высокого уровня экономического развития, кроме формирования рынка, нет.

Переход к регулируемой рыночной экономике — это реальность. И никуда от нее не денешься. Но какой она будет? Считаю, что никакого регионального хозрасчета быть не может. Все это надуманные вещи. Хозрасчет может быть у того, кто владеет основными производственными фондами. Это производственные коллективы. Конечно, можно сформировать рынок и на базе частной собственности, что в какой-то мере у нас и делается. Но это возврат к капитализму.

Я за полную экономическую самостоятельность трудовых коллективов. Чтобы рабочий человек стал хозяином на производстве. А хозяин плохо работать не будет. Нужно смелее переходить на арендный подряд, хотя это не панацея от всех болезней. А затем путем выкупа становиться коллективным собственником всего предприятия. Мы получим хозяина в лице коллектива и разгосударствление монопольной собственности. Я думаю, убиваем двух зайцев: аренда создает такую обстановку, когда ненужными станут большинство центральных, общесоюзных и республиканских хозяйственных структур, которые пытаются вклиниться в рыночные отношения.

Мы все должны помнить, что рыночную экономику выдержат только высокоэффективные предприятия. Формула эффективности очень простая: работать меньшим числом и делать больше, делать высококачественный товар, который выдержит конкуренцию, будет конкурентоспособен. А чтобы выдержать эти условия, нужно внедрить или купить передовую технологию и заменить, выбросить старое оборудование. И главное — переучить кадры, научить их работать по-новому. Если мы этого не сделаем, то переход на рыночную экономику станет очередным лозунгом.

И еще одно: всю силу нашей громадной административно - управленческой машины надо будет направить на наведение правопорядка, на борьбу со всякими негативными явлениями. Чтобы каждый трудящийся мог чувствовать себя надежно защищенным, мог не бояться за себя и близких.

**Ш. Х. НИЗАМОВ,**
**первый секретарь Фрунзенского райкома партии:**

— Говоря об авангардной роли коммунистов, мы как-то привыкли рассматривать ее лишь через призму производственной деятельности. В итоге немало членов партии, проявляя активность в трудовых коллективах, пассивно наблюдают за ходом событий по месту жительства. В результате острые проблемы, вызывающие законные нарекания населения, уходят из-под партийного влияния. Более того, партийцы очень редко ведут разъяснительную, воспитательную, пропагандистскую работу в кругу своих соседей, не противостоят своей гражданской позицией различным слухам и домыслам, националистическим проявлениям, попыткам дискредитировать партийные и советские органы.

На наш взгляд, нужна своего рода вторая первичная партийная организация по месту жительства или какая-то горизонтальная структура, способная мобилизовать

(Продолжение на 3-й стр.)

*XXIV Ташкентская областная партийная конференция*

# ПРЕНИЯ ПО ОТЧЕТНЫМ ДОКЛАДАМ ОБКОМА ПАРТИИ И РЕВИЗИОННОЙ КОМИССИИ ОБЛАСТНОЙ ПАРТИЙНОЙ ОРГАНИЗАЦИИ

(Продолжение. Начало на 2-й стр.)

коммунистов и все здоровые силы на решение повседневных проблем и совместных действий в критических ситуациях. Поэтому предлагаем обкому партии в ближайшее время разработать статус таких партийных организаций, сделать правилом, чтобы работа коммуниста по месту жительства рассматривалась как одно из главных партийных поручений в той организации, где он находится на постоянном партийном учете.

Многих острых социальных проблем могло бы просто не быть, если бы мы работали с максимальной эффективностью во всех отраслях районного хозяйства. Однако, как это ни парадоксально звучит, но остается фактом то, что сегодня районным органам управления хорошо работать невыгодно. Существующий механизм хозяйствования порождает иждивенчество, полностью сводит на нет проявления всякой инициативы в поиске резервов.

Так, например, в прошлом году за счет создания совместных предприятий, развития индивидуальной и кооперативной деятельности, платных услуг мы изыскали в бюджет более 8 млн. рублей, которые были использованы как дополнительные средства для удовлетворения первоочередных запросов населения района.

Казалось бы, надо поощрять предприимчивость, находчивость, умение изыскивать резервы. Но происходит обратное. В этом году ровно на эту сумму нам сократили выделение средств из централизованного бюджета. Нужны ли тут комментарии?

Наши потери в экономическом аспекте выражаются в конкретных цифрах. А в политическом? Как нам объяснить избирателям, депутатам, что разработанные планы социально - экономического развития района, основанные на поисках новых, дополнительных источников финансирования, оказываются просто несостоятельными.

Особый разговор о секретарях первичных партийных организаций. Мы по праву называем их нашей главной опорой. Большинство секретарей партийных организаций—настоящие лидеры в своих коллективах. Но вместе с тем нельзя не видеть, как многие партийцы уходят от активной политической работы, надеются на то, что где-то наверху будут решены наши местные проблемы, порою отказываются от испытанных временем форм организаторской работы в массах.

В основе этого лежат и размытые идеологические ориентиры и неясные перспективы выхода из экономического и политического кризиса, в результате чего секретари партийных организаций теряют чувство сплоченности и единства политического действия. Поэтому, на наш взгляд, нужна четкая программа консолидации коммунистов области в борьбе за новое социалистическое общество. И прежде всего нам надо начать с повышения роли и ответственности секретарей первичных партийных организаций, которые сегодня наиболее остро нуждаются в твердой идейной позиции и моральной поддержке выборных партийных комитетов.

Нужна широкая пропаганда накопленного опыта перестройки работы секретарей партийных организаций, а для этого предлагаем ввести на страницах областных и городских газет постоянную специальную рубрику по пропаганде работы лучших секретарей партийных организаций.

**Г. ЦОЙ,**

**секретарь партийного комитета колхоза им. Свердлова Коммунистического района:**

— Принципиальная позиция областной парторганизации, ее оценка нынешней ситуации представлена в резолюции о проекте Платформы ЦК КПСС и о проекте нового Устава партии. Тем не менее мне хочется сказать, что проекту Платформы недостает реального взгляда на те едва заметные сегодня процессы, которые могут стать ведущими завтра. Например, как действовать в условиях многопартийности, которая сегодня стала реальностью? Необходимо честно признаться, что многие партийные организации отстали от жизни, растерялись перед непривычностью проблем и не могут смириться с тем, что время искусственного политического комфорта прошло. А отсюда и вытекает важная задача областной парторганизации — воспитание коммунистов, подготовка партийных кадров к работе в новых условиях.

И эта работа может быть эффективной в том случае, если мы будем видеть работников партийного аппарата не только на конференциях, пленумах, собраниях, но непосредственно на местах: в колхозах, совхозах, если мы будем знать, кто есть кто, чем дышит тот или иной партийный работник, какова его позиция.

В последнее время вопросы идеологического порядка в партии стали затмеваться. Может быть, выскажу субъективное мнение, но отдельные направления и моменты идеологической работы в настоящее время находятся в тени. Взять, к примеру, политическую учебу. В сентябре 1987 года было принято постановление ЦК КПСС «О перестройке системы политической и экономической учебы». Этим же постановлением утверждены основные направления перестройки системы политической и экономической учебы трудящихся.

Но постановление не было подкреплено соответствующей работой всех звеньев идеологической службы, начиная от ЦК КПСС и кончая райкомами и горкомами партии. К примеру, много говорилось о технических средствах обучения. А сегодня мы вооружены технически не лучше средневековых миссионеров. В то время, когда мы проводим скучные занятия в кабинете политпросвещения, оборотистый делец крутит на японской чудо-технике, в основном для молодых людей, фильмы на любой вкус. Недооценивать такую ситуацию, значит, не видеть очевидного.

Другой вопрос, на котором хотелось бы остановиться, — выделение приусадебных участков для личного подсобного хозяйства и индивидуального строительства. Это великое дело жители нашего района справедливо связывают с политикой ЦК Компартии республики и лично Президента республики. По Коммунистическому району на эти цели отведено 472 гектара земли, что в значительной мере должно способствовать выполнению жилищной программы. Стоящие годами в очереди на улучшение жилищных условий люди, получив земельные наделы, активно взялись за воплощение своих планов в жизнь. Но жизнь вносит свои суровые коррективы. Не хватает самых необходимых строительных материалов, почти не разрешимыми проблемами становятся инженерные коммуникации, асфальтирование улиц, канализация, электролиния, газификация населенных пунктов.

Развитие социальной сферы могло быть более результативным, если бы экономика наших колхозов и совхозов была подкреплена деятельной помощью. Каждый год просим об увеличении закупочных цен на особые виды сельхозкультур, в том числе и на коконы. Но и в этом году бесценное сырье, за которое, кстати, иностранцы готовы платить валюту, будет фактически оплачено из кармана колхозников. По нашему Коммунистическому району этот убыток составляет не менее двух с половиной миллионов рублей.

Коммунисты района, избирая меня делегатом областной партийной конференции, просили обязательно выяснить, на какой платформе будет сама конференция. Не знаю, в какую сторону уйдут поезда с других платформ, но наша платформа— это Платформа ЦК КПСС.

**Э. Т. ШАЙХОВ,**

**ректор Ташкентского сельскохозяйственного института, Орджоникидзевский район:**

—Отчетный доклад областного комитета партии свидетельствует о значительных изменениях в стиле и методах его работы, хотя имеется, на мой взгляд, и ряд недостатков. Кризисные явления в экономике, в духовной жизни, межнациональные конфликты дают о себе знать.

К сожалению, проект Платформы ЦК КПСС к XXVIII съезду партии слабо ориентирует на решение продовольственной проблемы, оздоровление экономики. Она носит в основном декларативный характер, а сейчас время решительных, практических действий. И в этом отношении примером более конкретной постановки вопросов может служить предвыборная Платформа ЦК Компартии Узбекистана.

С благодарностью Президенту республики за проявленную о них заботу отзываются 1,5 млн. семей тружеников села, многодетные семьи и учащиеся младших классов, более 78 тыс. студентов, не обеспеченных общежитиями, инвалиды и участники войны, семьи погибших, родители призывников в стройбаты. Именно такими конкретными решениями назревших проблем парторганизация завоевывает авторитет и доверие народа.

Ташкентский сельскохозяйственный институт, где обучаются представители более 70 народов СССР и зарубежных стран, имеет все условия для плодотворной учебы, научных исследований и быта студентов. Молодежь ставит много острых проблем, надо их решать.

К сожалению, Государственный комитет по народному образованию СССР принимает много непродуманных решений. Если слушать указания тов. Ягодина Г. А., то студенты могут посещать или не посещать занятия, преподаватели не должны быть в студенческих группах и общежитиях и вести там воспитательную работу. С этим нельзя согласиться.

Я убежден, что в новых социально - экономических условиях высшая школа должна получить максимальную самостоятельность в своих действиях, только тогда она может нести ответственность за результаты своей работы.

К сожалению, центральные средства массовой информации часто дезориентируют молодежь. Разве можно считать нормальным, что на страницах партийной печати развернулась беспрецедентная борьба против партии, а такие, как Ю. Н. Афанасьев, прямо ополчились на В. И. Ленина и ленинизм.

Неправильно толкуется плюрализм, допускаются любые выступления, в том числе и с антисоветских, антипартийных позиций. Как грибы после дождя появляются видеосалоны под вывеской кооперативов и комсомола. Основной тематикой демонстрируемых фильмов являются секс и насилие, что отрицательно сказывается на воспитании молодежи.

В вузах, где формируется мировоззрение будущих специалистов, по существу поставили под сомнение необходимость изучения курсов истории КПСС и научного коммунизма. Даже в условиях многопартийности, если молодое поколение не будет знать истории нашей партии с ее достижениями и ошибками, нет никакой гарантии, что эти ошибки не повторятся.

Я хотел бы обратиться к присутствующему здесь зав. отделом ЦК КПСС тов. Павлову А. С. в связи с тем, что Министерство обороны и Госкомобразования СССР рассматривают сейчас вопрос о ликвидации военных кафедр в ряде вузов, в частности в ташкентских сельскохозяйственном, политехническом, машиностроительном институтах, под предлогом сближения профилей военной подготовки с гражданскими специальностями.

Мы имеем хорошую базу и как раз готовим офицеров-автомобилистов, профессия которых нужна и в сельском хозяйстве. Видно, что Министерство обороны хочет восполнить дефицит призывников за счет студентов. Нельзя лишать студентов возможности получить военную специальность в стенах вузов и из-за призыва создавать разрыв между окончанием обучения и началом работы по получаемой специальности.

Всем известно, что деятельность некоторых работников, присланных в Узбекистан центром, в частности тов. Бутурлина А. В., Гайданова О. И., Дидоренко Э. А., оставила о себе недобрую славу в республике. Как могло случиться, что вместо наказания их вновь пристроили на руководящие должности?

В свое время газета «Правда Востока» опубликовала статью о злоупотреблениях и неблаговидных делах бывшего министра торговли республики тов. Литвиненко Ю. П., присланного с Украины. Несмотря на отрицательную оценку его деятельности, Совет Министров республики дал ему возможность уйти без какого-либо наказания. За ошибки в подборе кадров должен нести ответственность и центр, направлявший в республику незрелых работников.

Хотелось бы обратиться к т. Павлову еще с одним вопросом. Случилась беда в Буке, которая входит в ваш избирательный округ. Считаете ли вы правильным судить о букинских событиях по спецсообщениям и по прессе или вам как народному депутату СССР следовало бы в тот момент встретиться со своими избирателями?

**В. Ф. КОЛЯДИН,**

**шлифовщик цеха № 12 ТАПОиЧ, Хамзинский район:**

—С отменой шестой статьи Конституции СССР мы встали перед фактом многопартийной системы нашего общества. В этих условиях уходить от решения хозяйственно - экономических вопросов нам, коммунистам, никак нельзя. Лозунг «Высшая цель партии — благо народа» должен стать не призывом, а реальной программой нашей деятельности в современных условиях. Авторитет партии как выразителя интересов рабочего класса резко упал и продолжает падать. Если штурвал партийного руководства мы не повернем на 180 градусов, направив его на курс первички, где работает основная масса производителей материальных ценностей, можем окончательно потерять свое влияние среди рабочей и крестьянской прослойки нашего общества.

Давайте представим себе такую картину. В полном составе не вышел на работу аппарат парткома, райкома и т. д. Что произойдет? Да, будут некоторые трудности. Но трагедии не произойдет. А не выйдут в цехе бригада, в городе — водители автобусов, в колхозе — доярки? И уже неразрешимые проблемы. Вот поэтому туда, в трудовые коллективы, производящие материальные ценности, обеспечивающие наше благополучие, и должны быть направлены усилия парткомов, райкомов, горкомов.

Считаю, что на современном этапе поле деятельности первичных партийных организаций, парткомов предприятий — это советы трудовых коллективов. Через них, вместе с ними проводить надо линию на стабилизацию производства, на его рентабельность и прибыльность, а в конечном итоге на материальное благополучие каждого члена своего коллектива, используя для этого свой освобожденный аппарат.

Природа не терпит пустоты, и, если партийные организации утратят свое влияние в советах трудовых коллективов, их возьмут под свое влияние другие партии.

Нужен не отход от хозяйственной деятельности, а наоборот, активное участие партии в решении хозяйственно - экономических задач, но не через командно-административную систему, а через выполнение решений первичек, развивая творческую активность рабочих, воспитывая в них чувство хозяина.

**МИРМУХСИН,**

**народный писатель Узбекистана, гл. редактор журнала «Гулистан»:**

— К сожалению, участие творческой интеллигенции в решении вопросов экологии, как и проблем народного хозяйства, у некоторых государственных деятелей вызывает раздражение. А ведь писатели, творческая интеллигенция — часть нашего народа. И всем известна роль писателей в защиту человека.

Безусловно, выделение земельных участков, законодательное придание статуса государственного узбекскому языку, празднование Навруза, забота о ценном наследии прошлого, забота об участниках войны — все эти благородные дела последнего времени народ не забудет.

Выступление нашего Президента на курултае на языке государства, мысль о том, что не надо отталкивать интеллигенцию от наших общих проблем, а наоборот, укрепить связь с ними, и побудили меня выступать с этой трибуны. На партийной конференции в моем родном Ленинском районе не прозвучало ни одного слова на узбекском — государственном языке. И даже делегаты коренной национальности не выступили на своем родном языке. Нас, писателей, это не радует.

В ходе обсуждения Закона о языке руководство ТАПОиЧ открыто по телевидению заявило о своем несогласии в этом вопросе. Они не знают, что в 1941 году писатели, полиграфисты, журналисты освободили 4-этажное здание полиграфкомбината для эвакуированных из западных районов для работы на этом заводе. Сейчас появляется все больше и больше тех людей, которые хотят оставить этот закон на бумаге.

Беспокоит и то, что мало уделяется внимания писателям старшего поколения. 70—80—90 лет — расцвет творческой мысли писателя, и писатель в этом возрасте продолжает служить Родине.

Во время пребывания в Советском Союзе президенты Рейган, Миттеран и другие встречались со знаменитыми нашими писателями, а не с секретарями обкомов партии. Некоторые наши руководители не встречались с писателями, хотя в столице Узбекистана — Ташкенте живут более 600 деятелей литературы.

За последние годы в нашей литературе создано более 10 крупных романов. Написаны пьесы, очерки. Перестройка — вот что широко освещается в этих произведениях.

Одна из задач партийных органов — вовремя улавливать нужды и заботы творческих работников. Мы же, писатели, в своих произведениях должны отражать благородный труд животноводов, героизм народа, тяжелый труд крестьян. Сегодня просто необходимо нам поддерживать хорошее, доброе начало.

В следующем году будем отмечать 550-летний юбилей А. Навои. Однако подготовительная работа идет очень слабо. Даже ЮНЕСКО больше готовится к этому мероприятию, чем мы. На выпуск кинофильма об Амир Тимур Тарагае США, Германия и Италия выделили 60 млн. долларов.

Наш муфтий Садык несколько раз выступал по телевидению. Почему бы аналогичные выступления не провести епископу Льву, когда в городе проживает 75 процентов русскоязычного населения. В наше время это очень актуально.

Очень беспокоит ряд публикаций центральной прессы. Как правило, там выступают только москвичи. Например, на страницах журнала «Огонек» тт. Головков, Черниченко говорили, что в Узбекистан необходимо экспортировать совесть. Надо ли говорить, что эти оскорбительные слова не очень-то легко нам было слышать.

На конференции порой звучит горькая правда. Однако без этого не вернуть былой авторитет. Сейчас авторитет партии, правительства, Верховного Совета в республике растет. Мы, коммунисты, с дороги перестройки не свернем!

**Р. Р. АКБАРОВ,**

**председатель правления колхоза им. К. Маркса Ташкентского района:**

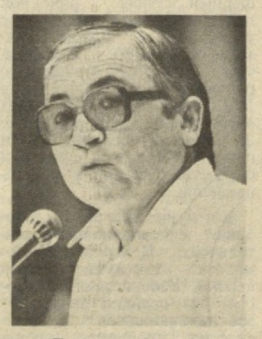

— Трудное время переживает сейчас наша партия. Святой долг каждого коммуниста, каждой партийной организации помочь выйти из этого прорыва. Чтобы поднять авторитет партии, нужно прежде всего научиться выполнять принятые решения. Два года назад в этом же зале собрался пленум Ташкентской городской партийной организации. Он был посвящен аграрному вопросу. Был принят хороший документ. В нем было сказано о строительстве 147 гектаров теплиц. Куда делось это постановление? Почему остался документ без контроля со стороны организации, которая его приняла? Куда смотрели вышестоящие органы? Или вот еще. Создали мы Ташкентский агропром, в который вошли 22 хозяйства. В начале года мы собрались в Ташкентском районе. Здесь также присутствовали председатель Ташкентского горисполкома, секретарь областной партийной организации. Были даны большие заверения и обещания: от лечения наших колхозников до асфальтирования улиц, ремонта школ. Но до сих пор с того времени я никого из них не видел. На эту трибуну вышел не жаловаться, а для того, чтобы твердо сказать: «Так дальше жить и работать нельзя!».

Сейчас наш Президент, первый секретарь ЦК Компартии Узбекистана принимает Указы, которые отвечают чаяниям народа,—землю дает народу, обеспечивает крестьян кормами. Наше хозяйство не может дать землю городу, так как мы должны обеспечить народ продовольствием, а в результате передачи земель городу люди остаются без работы. Что надо делать? Организация, получающая наши земли, должна взамен построить теплицы. В этом отношении должно быть четкое решение. А полученную в теплицах продукцию мы поставим горожанам. Вообще, мы должны обратить внимание на эксплуатацию выделенных земель. Кто пользуется сотнями гектаров, выделенных городу Ташкенту? Сколько из них не используется, сколько из них замусорено?

Всем известно, как мал заработок колхозника. К тому же все время дорожают машины, солярка, бензин, семена, что реально удешевляет плоды труда колхозника, обесценивает его продукцию, сводит на нет прибыль. Почему не регулируются одинаково обе стороны? Почему предпочтение отдается городу, а село остается в накладе? Надо больше думать о дехканине. И установить соответствующие цены на его продукцию. А то килограмм винограда закупается по 21 коп., а продается в несколько раз дороже. Почему от полученной прибыли нам ничего не отчисляют? Если не будем об этом думать, никакой заинтересованности не будет и сельское хозяйство не выйдет из тупика.

В проекте нового Устава КПСС нет пункта, защищающего нас, коммунистов. Считаю: до решения Верховного суда СССР коммуниста нельзя наказывать. Это должно быть внесено в Устав. Только после вмешательства самых высоких инстанций многие незаконно осужденные сейчас освобождены. А ведь можно же было до полного выяснения не подвергать их заключению. Раз мы партии служим, партия должна нас защищать, и это должно быть отражено в Уставе.

**К. ЖУРАЕВА,**

**бригадир колхоза «30 лет Казахской ССР» Бостанлыкского района:**

—Сегодня мы даем оценку работы обкома партии за отчетный период. Надо отметить, что дела, сделанные за прошедший период, не отвечают требованиям времени. В то время, когда надо быть в тесном контакте с парторганизациями, обком партии ослабил взаимодействие с ними.

У меня есть частичное обвинение и в адрес секретарей обкома: они мало бывают среди коммунистов.

Недавно была организована встреча секретарей обкома с женщинами — делегатами областной партийной конференции. Там мы поговорили о своих заботах и планах. Хотелось бы, чтобы такие встречи проводились постоянно, а не от случая к случаю.

Один из главных вопросов на сегодняшний день — это выполнение Продовольственной программы. Действительно, в сельском хозяйстве много проблем. Имеющиеся технические средства, оплата, цены, условия труда нас не устраивают. Эти вопросы не могут быть решены самотеком. Для этого нужны средства.

Хотелось бы, пользуясь случаем, затронуть еще один вопрос. У нас хлопкоробы пользуются большим почетом, в их честь всегда звучат хвалебные оды. Когда какая-нибудь бригада выполняет план по хлопку, об этом тут же сообщают по всей республике. Это, конечно, хорошо, мы не против. Но когда речь идет об овощеводах, то не только колхоз, но и район не поздравляют, не отмечают победу.

Как отмечалось в докладе, в августе 1989 года в районе проводилось заседание партхозактива по улучшению экологической обстановки Бостанлыкского и Паркентского районов. Многие пункты принятого там решения касались вышестоящих партийных и советских органов. Что сделано по этому поводу? Можно сказать, что этот документ до сих пор остался нереализованным.

В эти дни идет оживленное обсуждение председательских документов партии. Мы все время говорили о строительстве коммунистического общества и боролись за его построение. Но сегодня от этого немного отходим. В известных документах нет ни слова о коммунизме. Даже не сказано, на какой стадии социализма мы находимся. Предлагаю внести ясность в эти понятия.

О тяжелых условиях на селе в докладе было сказано. К этому хочу добавить, что условия труда и жизни сельских женщин требуют принятия безотлагательных мер.

В ночь с 20 на 21 апреля на наши кишлаки обрушилось бедствие. Друзья познаются в беде. Наши несчастья приняли как свои в других районах области и пришли к нам на помощь. Разрешите мне с этой трибуны выразить от имени делегатов, от имени пострадавшего населения глубокую признательность городам Ангрену, Чирчику, Алмалыку, а также Коммунистическому, Орджоникидзевскому, Ташкентскому районам.

Нам еще предстоит много сделать для ликвидации последствий стихийного бедствия. Мы должны обеспечить жильем в течение июня—июля 100 семей, оставшихся без крова. Мы надеемся, что вновь избранные секретари обкома партии окажут нам реальную помощь.

Прошу также разрешить нашим сыновьям проходить службу в рядах Советской Армии в республике.

В нашем районе проживают представители 47 национальностей. И это объясняет наличие ряда проблем. Об этом мы неоднократно заявляли вышестоящим организациям. Однако законные требования национальных групп постоянно не выполняются. Так, несколько лет назад был поднят вопрос о выпуске газеты на казахском языке. В течение длительного времени не решается вопрос выпуска одной полосы газеты «Коммунизм учун» на таджикском языке.

**Г. П. ГРИЦЕНКО,**

**директор совхоза-промкомплекса «Галлякудук» Ахангаранского района:**

— Если мы намерены в два раза ускорить строительство промкомплексов, то одновременно должны в три-четыре раза ускорить строительство жилья, соцкультбыта для животноводов, немедленно организовать их обучение.

Недооценка влияния человеческого фактора при проектировании и строительстве промкомплекса «Галлякудук» привела к тому, что 7 лет хозяйству пришлось в труднейших условиях бороться за выход на проектную мощность. И только с 1985 года, когда коллектив основательно взялся за строительство жилья и создание социально - бытовых условий, начал внедрять семейный, коллективный подряд, арендные отношения, то есть делать то, что сегодня называем перестройкой, мы добились резкого улучшения всех показателей.

За годы перестройки поголовье увеличили в полтора раза и довели его до 100 тысяч голов, значительно перекрыв проектную мощность. Ежегодно продаем государству более 13 тысяч тонн мяса. Благодаря личной заинтересованности каждого работника совхоза в конечных результатах труда среднесуточный привес на откорме возрос на 26 процентов при одновременном снижении расхода кормов и затрат труда. Рентабельность увеличилась вдвое, а прибыль—в три раза и достигла в последние годы 7,5 млн. рублей.

Улучшение экономического положения хозяйства значительно повысило благосостояние трудящихся совхоза, помогло полностью решить жилищную проблему. Недавно ввели новую школу, детсад, летний оздоровительный комплекс для детей, кафе, профилакторий. Завершили газификацию, электрификацию и водоснабжение поселка. В текущем году заканчиваем строительство клуба, торгового центра с Домом быта, с гостиницей, чайханой и магазином.

Все эти объекты — не излишества, они жизненно необходимы, поэтому я считаю, что новый состав обкома партии должен своей аграрной политикой дать социальному развитию села настоящий приоритет, тогда все намечаемые мероприятия по решению продовольственной проблемы принесут ожидаемый результат.

Очень своевременно вышел Указ Президента республики о развитии личного подворья. На его основе мы намерены при составлении промфинплана записать отдельной строкой развитие частного животноводства, включая заготовки кормов и выделения населению племенного молодняка, а также оказание зооветеринарных услуг. Сейчас более 300 семей рабочих совхоза держат коров, овец и свиней. С большинством из них совхоз заключил договор на закуп молока и откорм свиней. Селянин должен сам себя кормить, а излишки реализовывать в города.

И последнее. Город должен оказать более активную помощь аграрному сектору в решении этих вопросов.

(Окончание на 4-й стр.)

*XXIV Ташкентская областная партийная конференция*

# ПРЕНИЯ ПО ОТЧЕТНЫМ ДОКЛАДАМ ОБКОМА ПАРТИИ И РЕВИЗИОННОЙ КОМИССИИ ОБЛАСТНОЙ ПАРТИЙНОЙ ОРГАНИЗАЦИИ

(Окончание. Начало на 2-й, 3-й стр.)

**И. М. ХУШЕВ,**
**и. о. главного редактора журнала «Экономика и жизнь»:**

— Как журналист хочу высказать несколько мыслей о понимании того, что происходит в нашем обществе, в Ташкенте и области, в республике, и какую роль имеют в этом деле средства массовой информации, в частности газеты. Излишне напоминать о том, какую огромную силу имеет слово в жизни человека. Но во сто крат действует оно, когда адресуется на все общество. Вы хорошо знаете, чем для советского народа обернулись печально известные пять процентов правды. Достаточно было двух газетных строк, даже упоминания в отрицательном контексте имени, как судьба человека была решена. Правда, ныне времена другие. Но судьбы людские с помощью печатного слова зачастую ломают жизнь и сейчас. Это по достоинству оценили прежде всего те круги, которые мешают перестройке. Обласканные ими некоторые журналисты готовы выполнять в любой момент социальный заказ бюрократии. Не считаясь с реальным положением дел, игнорируя объективность, они подчас закрывают глаза на такие понятия, как честь, совесть, элементарная порядочность. Грешат этим в первую очередь собкоры центральных газет. За примером далеко ходить не надо. Возьмите орган ВЦСПС газету «Труд» за 12—13 мая нынешнего года, где опубликована статья журналиста Олега Осипова «Безработица: миф и реальность». В подзаголовок вынесено: «Есть ли в Узбекистане дело для всех?». Отправляясь в командировку, корреспондент центральной газеты, судя по заголовку, совершенно не сомневался в том, что народные депутаты СССР, правительство Узбекистана, наконец, наш Президент, говоря об избытке трудовых ресурсов, проще говоря о безработице, как будто дезинформируют страну, выбирают средства из центра.

Давно я слежу за творчеством собственного корреспондента газеты «Правда» по Узбекистану товарища Артеменко. Уже несколько лет он живет и работает в республике. И, видимо, этого срока было достаточно, чтобы узнать народ, его обычаи и традиции, его мысли и интересы. Но, увы, в статьях Артеменко, таких, к примеру, как «Скидка по должности», «Случайный президент», «На неокрепшие души», зачастую проскальзывает недоброжелательство к моему народу.

В связи с этим у меня возникла такая мысль: может быть, есть смысл обратиться в редколлегию «Правды» и других центральных изданий и средств массовой информации, чтобы они прислушивались к мнению республики при формировании корпуса собкоров? У нас в Узбекистане есть многие узбеки, которые пишут на русском языке. И многие русские, которые родились у нас. Надо попросить, чтобы собкорами газеты «Правда» работали ребята из Узбекистана.

В последнее время «Ташкентская правда» дала несколько статей - интервью под рубрикой: «На злобу дня». Все та же полуправда, тенденциозность. Да — плюрализм, да — демократия, но прежде всего правда. Глубина журналистского исследования, без малейших попыток со стороны журналиста-собрата. Но вместе с тем мне бы хотелось отметить, что за последнее время «Ташкентская правда», словно одумавшись, взяла принципиальную линию, что вселяет оптимизм.

Негативные факты у нас в республике есть. К сожалению, больше, чем нужно. Естественно, о них молчать не надо. Но и не нужно нагнетать напряженность. Формировать у союзного читателя неверное мнение — это может аукнуться для каждого из нас. Решения многих вопросов, стремления парторганизаций республики, города выйти из кризисного положения, даже последние Указы Президента Узбекской ССР, направленные на улучшение бедственного положения некоторых слоев населения, фактически остались без внимания журналистов республиканской прессы.

С вашего позволения хочу вкратце коснуться еще одного важного момента, а именно — доверия народа. Буквально месяц, полтора назад я баллотировался депутатом Верховного Совета УзССР. В этой открытой борьбе я лучше узнал людей. Если бы меня избрали, мне, думается, было бы у меня, что защищать и что отстаивать. Я это говорю потому, что среди нас находится народный депутат СССР, избранный и уполномоченный от Узбекистана, Александр Сергеевич Павлов, который работает в ЦК КПСС. Каждый из нас, избирателей, вправе был ожидать его участия в жарких спорах на съездах и сессиях Верховного Совета СССР, которые разворачивались вокруг наших проблем. Мы до сих пор не знаем позицию депутата по этому вопросу.

**М. Б. ИКРАМОВ,**
**первый секретарь Среднечирчикского райкома партии:**

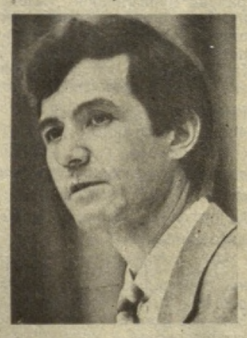

— Наша конференция проходит в сложный период в жизни партии и всего социалистического общества, когда сотни тысяч людей с надеждой смотрят на нашу работу по обновлению общества. В этой ситуации, однако, находятся лица, стремящиеся дестабилизировать обстановку, создать хаос и неразбериху. Не впадая в крайности, следует решительно заявить, что пришло время, когда каждый коммунист должен определиться, по какому пути ему идти дальше.

В период, когда партия отказалась от руководящей роли в обществе, нам не следует замыкаться в себе, а необходимо теснее сплотиться вокруг нашей партии, укреплять ее, оставаясь в политическом авангарде развития нашего общества. Исходя из итогов недавно прошедшей нашей районной партийной конференции, с уверенностью можно сказать, что 3.380 коммунистов Среднечирчикского района, объединенных в 129 первичных партийных организаций, твердо стоят на позициях социализма и приложат все свои силы для содействия партии в ее обновлении.

Коммунисты района одобряют и поддерживают деятельность Центрального Комитета Коммунистической партии Узбекистана, который без оглядки вскрывает все накопившиеся за десятилетия проблемы, проявляя при этом завидную решительность. Выделение земельных участков под индивидуальное жилищное строительство, создание малых предприятий для увеличения занятости населения, обеспечение школьников бесплатными завтраками и меры по улучшению поголовья скота, увеличению пособий многодетным семьям, по новым льготам участникам Великой Отечественной войны, широкое празднование Навруза способствовали повышению авторитета республиканской партийной организации.

Происходящая в нашей стране перестройка должна быть решительным образом защищена от экстремизма, насилия и политической безграмотности. Правильно было сказано в докладе, что под маскою плюрализма и гласности нередко в органах центральной печати публикуются статьи тенденциозного характера, высказывающие полуправду и искажающие действительное положение на местах. Эти публикации не способствуют процессу обновления и консолидации, идут вразрез с проводимой политикой партии. Отдельные телевизионные передачи, открыто проповедующие порнографию и крайне реакционные направления, справедливо были подвергнуты критике на сессии народных депутатов Узбекской ССР, где был высказан ряд предложений в адрес ЦК КПСС по поводу этих передач. Однако по поднятым вопросам нет должной реакции, а это ведь не способствует авторитету партии. Настораживает и позиция центральной прессы. Мы считаем, некоторые корреспонденты центральных изданий пишут о республике необъективные материалы, в то же время журналисты из Узбекистана в этих органах не представлены.

Сегодня одним из самых злободневных вопросов являются межнациональные отношения. Однако созданные с благородной целью «Интерцентры» часто оказываются не на высоте. Их главная задача — улучшение межнациональных отношений, укрепление дружбы между народами, а на практике нередко выходит наоборот. Их деятельность иногда приводит национальные группы к изоляции, удалению друг от друга.

В период перестройки партией был допущен целый ряд серьезных ошибок, в том числе и в вопросах сокращения кадров. Незащищенными, вне дела оказалось много молодых специалистов, которые в дальнейшем вынуждены были идти трудиться не по специальности или оказались без работы. Некоторые из них попали под сокращение 2—3 раза. А ведь государство и родители на их обучение потратили немало — где логика? В дальнейшем многие из «обиженных» влились в ряды неформальных объединений.

И еще об одном: выборы руководящих кадров на альтернативной основе часто не дают своего положительного результата. В большинстве случаев это приводит к коллективному эгоизму, групповщине и местничеству. Избранные руководители снижают требовательность, по сути дела становятся «подчиненными» своих подчиненных. Мы считаем, что новому составу обкома партии необходимо четко определиться по этим вопросам.

**К. Т. РИЗАЕВ,**
**заместитель министра здравоохранения Узбекской ССР, начальник главного управления здравоохранения Ташгорисполкома:**

— Наши врачи и медсестры сегодня настолько бедны, что больные приходят в больницы и поликлиники, нередко выражают сочувствие их положению. Наши больные не боятся болезни, а боятся больниц и поликлиник.

В последнее время ощущается острый дефицит человеческого общения, этики, приветствий и улыбок. Иногда медикам в тягость лишний раз измерить артериальное давление, просто поговорить с человеком о его состоянии и лечении.

В Ташкенте три больницы и две поликлиники построены для показухи. Здесь бывают чиновники из Министерства здравоохранения. У них, наверное, создается хорошее мнение о состоянии здравоохранения. Но ведь у нас есть и другие больницы и поликлиники, где условия очень плохие.

Наш народ терпелив и интернационален. Я говорю сидящим здесь руководителям из Москвы открыто и полностью отвечаю за свои слова. Мы никогда, нигде, никого не укоряли в принадлежности к какой-либо нации. Мы так воспитаны и никого не унижали. У нас в крови только доброта гуляет. Поэтому вы можете передать XXVIII съезду партии, что партийная организация Узбекистана — надежная опора ЦК КПСС.

Беспокоит вопрос о строительстве объектов здравоохранения. Давались обещания, принимались обязательства досрочно ввести их в строй, а строительство затягивалось на 10 лет. За это же время строилось 4—5 ресторанов, 10—15 кафе. Хотелось бы спросить делегатов, что для нас важнее— здоровье человека или ресторанные блюда?

Я спросил бы присутствующих здесь руководителей республики, представителей ЦК КПСС, министерств уделить этой отрасли большое внимание. Пользуясь случаем, хочу искренне поблагодарить руководителей авиационного производственного объединения, «Фотона» и тракторного завода за заботу о нуждах здравоохранения.

К сожалению, есть руководители, которые не придают этому значения, нарушают экологическую обстановку в Ташкенте. С них надо строже спросить.

У нас врачей все критикуют. Хочу попросить делегатов вот о чем. Наверное, пришло время несколько смягчить в газетах и других средствах массовой информации критику, дать нам возможность встать на ноги.

Нам не нужен десант врачей из других регионов страны. Лечить мы сами можем. А вот помочь приобрести необходимое оборудование из других городов надо.

**М. З. ЭРГАШЕВА,**
**солистка Государственного ансамбля «Бахор», Кировский район:**

— Мы часто выезжаем с концертами на гастроли по республике, побывали во многих колхозах и совхозах. Картина, надо отметить, печальная. До сих пор существуют клубы, где нет никаких условий для зрителей, не говоря уже о нас, артистах. Дворцами культуры их назвать стыдно, они скорее напоминают сарай. Концерты начинаются очень поздно. Колхозников привозят на прицепах тракторов, запускают в холодные, сырые помещения, где зачастую они сидят на полу. Во многих культурных учреждениях отсутствуют штатные единицы балетмейстеров, музыкантов, библиотекарей. Нет музыкальных инструментов, книг. И самое печальное то, что нет кадров из местного населения. Разве не из этих областей и мест вышли наши знаменитые писатели, поэты, актеры, художники, композиторы, певцы и танцоры, прославившие нашу республику далеко за ее пределами!

Это связано в первую очередь с тем, что в государственном масштабе культура на последнем месте и в смысле внимания к ней, и в смысле финансирования. Недопустимо также, если рыночная экономика скажется и на искусстве. Я считаю, что перевести театры и организацию концертов на хозрасчет, это просто безнравственно. Вся наша беда в том, что во всех сферах нашей деятельности мы стали духовно беднее.

Одна из самых главных бед у нас — дилетантизм. Именно дилетантизм во многом привел нас к нынешнему бедственному состоянию. Вспомните, на протяжении скольких лет была в ходу формула: «Куда партия меня поставит, там я буду работать». Потому и занимались люди совсем не своим делом — искусством ведали те, кто не имел к нему никакого отношения. Сегодня очень многое делается для улучшения материальной и духовной жизни тружеников республики. Но пока еще серьезную тревогу вызывает состояние кадровой политики в культуре, искусстве, культпросветучреждениях. Где-то два года тому назад сократили отдел культуры ЦК. Если мы раньше возмущались административно - командным методом работы, то теперь, наоборот, никто нами не занимается.

Состояние театров и концертных организаций в удручающем положении. Распадаются одни ансамбли, на их базе создаются новые. Уходят самые лучшие специалисты, а то и вовсе уезжают за границу. Рушатся годами созданные в лучших национальных традициях коллективы. Ведь не секрет, что культура и искусство, получив свободу самовыражения, сейчас нередко попадают под влияние коммерсантов от искусства. Взять, к примеру, Дворец дружбы народов. Мы можем по праву гордиться этим прекрасным храмом искусства. Гордиться и беречь! Беречь не от людей, а от кооперативных концертов с низким идейно-художественным уровнем, не имеющих никакого отношения к высокому искусству. То же самое можно сказать и о кинотеатрах. Точнее, о видеосалонах, где в угоду заветному рублю показывают фильмы, начиненные нецензурными словами, культом насилия и разбоя.

В наши дни государственные органы культуры, идеологические службы партии должны искать новые, более гибкие и действенные формы открытого, взаимодоверительного сотрудничества с творческими союзами и творческими коллективами. От административного давления, от своеволия следует отказаться. Здесь важен анализ, необходима компетентность. Возможно, что нужна программа, специальная программа по искусству.

**(Окончание прений — в следующем номере).**


## ОБЪЯВЛЕНИЯ · РЕКЛАМА

**ТАШКЕНТСКАЯ БУМАЖНАЯ ФАБРИКА**
**ОБЪЯВЛЯЕТ ПРИЕМ УЧАЩИХСЯ**
на 1990-91 учебный год

**для обучения в Понинковском и Байкальском технических училищах, которые готовят работников целлюлозно-бумажной промышленности,**

ПО СПЕЦИАЛЬНОСТЯМ: **машинисты тетрадных агрегатов, машинисты бумагоделательных машин, прессовщик бумагоделательных машин, электромонтер по ремонту и обслуживанию электрооборудования, слесарь - наладчик линовально - тетрадных агрегатов и печатник высокой печати, слесарь контрольно - измерительных приборов.**

Принимаются юноши и девушки с 10-классным образованием не моложе 17 лет без вступительных экзаменов.

Срок обучения — год.

Зачисленным в училище выплачивается стипендия (на уровне средних специальных учебных заведений) и ежемесячно 42 рубля за счет средств предприятия.

Воинам, уволившимся в запас и поступившим в училище по специальностям «электромонтер по ремонту и обслуживанию электрооборудования», «слесарь-наладчик линовально - тетрадных агрегатов» и «слесарь КИП», выплачивается стипендия и ежемесячно доплата 100 рублей за счет средств предприятия.

Иногородние обеспечиваются общежитием, питанием — за счет части стипендии.

**Начало занятий — 1 сентября.**

Поступающим необходимо представить документы: заявление на имя директора училища с указанием избранной профессии, аттестат об образовании, характеристику с места учебы или работы, справки: с места жительства и о составе семьи; копию трудовой книжки (для работающих); 6 фотокарточек (3Х4 см).

Паспорт, приписное свидетельство или военный билет предъявляются лично.

Отправка до места учебы — за счет фабрики.

По окончании училища учащиеся будут направлены на Ташкентскую бумажную фабрику.

Прием документов — **до 15 августа.**

Обращаться: г. Ташкент, п/о 5, Куйбышевское шоссе, 23, отдел кадров (трамваи: 5, 26, остановка «Ипподромная», автобусы: 26, 12, 183, 52, 68, остановка «Узбум»).

**ЭКСПЕРИМЕНТАЛЬНОЕ УЧЕБНО-НАУЧНОЕ ПРОИЗВОДСТВЕННОЕ ОБЪЕДИНЕНИЕ**
**на базе Ташкентского машиностроительного института**
в целях осуществления единой государственной системы непрерывного технического образования
**ПРИГЛАШАЕТ**
**выпускников девятых классов школ города Ташкента для поступления**
**В ТАШКЕНТСКИЙ МАШИНОСТРОИТЕЛЬНЫЙ ИНСТИТУТ**

**по системе двухступенчатой подготовки кадров со сроком обучения 7 лет.**

Обучение на 1-й ступени будет проводиться на базе ПТУ-39 по новым экспериментальным программам, предусматривающим совмещение качественного профессионального обучения с целенаправленной подготовкой к поступлению в Ташкентский машиностроительный институт. Срок обучения — 2 года. Прием проводится на конкурсной основе.

Вступительные экзамены — по физике и математике. Обучение по этим предметам будет осуществляться преподавателями машиностроительного института. Выпускные экзамены в данных группах будут являться вступительными экзаменами в машиностроительный институт.

**Подготовка осуществляется по специальностям:**

**I ступень** (рабочая профессия) — **сборщик полупроводниковых приборов и интегральных микросхем, испытатель полупроводниковых приборов и интегральных микросхем, контролер ОТК полупроводниковых приборов и интегральных микросхем, наладчик технологического оборудования электронной промышленности.**

**II ступень** (специальность в вузе) — **физическая электроника, промышленная электроника, микроэлектроника и полупроводниковые приборы.**

Для поступающих в экспериментальные группы необходимы документы: заявление на имя директора училища, свидетельства: о неполном среднем образовании, о рождении или паспорт; медицинская справка (форма № 086/У), 6 фотокарточек (3Х4).

Приемная комиссия работает с 9 до 17.00 по адресу: 700005, г. Ташкент, Ленинский район, ул. Весны, 17. Телефон 91-14-51 (автобусы: 5, 12, 68, 183, 26, остановка «Узбум», трамваи: 1, 5, 26, остановка «Ул. Фоменко»).

**Центр по трудоустройству, переобучению и профориентации населения г. Ташкента**
**ПРИГЛАШАЕТ НА РАБОТУ**
**НА АВТОТРАНСПОРТНОЕ ПРЕДПРИЯТИЕ № 9**
**Ташкентского производственного объединения транспорта Главташкентстроя «Ташстройтранс»**

**водителей** с категориями «В, С, Е» для работы на автомобилях марки «КрАЗ» — с прицепами и без прицепов, на автокран марки «КС-162»; **кузнецов** по ручной ковке, **аккумуляторщиков** (4 разряда), **автоэлектриков, слесарей по ремонту автомобилей** (4, 5 разрядов).

Семейные обеспечиваются квартирами, согласно очередности.

За справками обращаться в отделение по трудоустройству Бектемирского района — массив Водник, дом 37, подъезд 6.


# В Совете Министров Узбекской ССР

**Совет Министров Узбекской ССР принял постановление «О временных мерах по стабилизации продажи продовольственных и непродовольственных товаров населению Узбекской ССР»**

В целях стабилизации потребительского рынка в республике Совет Министров Узбекской ССР постановил:

Ввести с 30 мая 1990 года временный порядок продажи продовольственных и непродовольственных товаров населению, проживающему на территории республики, по предъявлению паспорта, служебного удостоверения, студенческих билетов, пенсионных удостоверений и других документов, подтверждающих личность.

Совету Министров Каракалпакской АССР, облисполкомам, Ташгорисполкому, исходя из местных условий и выделенных фондов, разработать и утвердить порядок и норму отпуска отдельных продовольственных и непродовольственных товаров в одни руки гражданам, проживающим в республике. Сохранить ранее установленный порядок реализации товаров участникам и инвалидам Великой Отечественной войны и приравненным к ним лицам.

Временно прибывшим в республику гражданам (командировка, воинская служба, туристическая поездка, работа по трудовому договору и т. д.) товары повседневного спроса продаются, согласно отдельному перечню и нормам, установленным соответствующим исполкомом местного Совета народных депутатов.

Предусмотреть нормы отпуска товаров и продуктов питания населению при проведении мероприятий, связанных с народными традициями и обрядами (свадьбы, похороны, поминки и др.).

Реализацию непродовольственных товаров повышенного спроса осуществлять по решениям исполкомов местных Советов народных депутатов.

В связи с введением временного порядка отпуска товаров Совету Министров Каракалпакской АССР, облисполкомам и Ташгорисполкому рассматривать и решать все возникающие вопросы, а также обеспечить контроль за реализацией товаров по установленной норме.

Министерству торговли Узбекской ССР, Узбекбрляшу, Госснабу Узбекской ССР, Госкоопкомсельхозу Узбекской ССР, Министерству хлебопродуктов Узбекской ССР, Министерству промышленности строительных материалов Узбекской ССР, Министерству строительства Узбекской ССР, Госкомнефтепродукту Узбекской ССР, Совету Министров Каракалпакской АССР, облисполкомам, Ташкентскому горисполкому для обеспечения бесперебойной торговли принять необходимые меры по созданию запасов товаров за счет сверхпланового производства продукции, а также ресурсов, получаемых по товарообменным операциям.

Разрешить торгующим организациям увеличивать в этих целях нормативы товарных запасов. Узбекскому республиканскому банку Госбанка СССР, специализированным банкам обеспечить кредитование сверхнормативных товарных запасов с взиманием двух процентов годовых.

Рекомендовать Узбекбрляшу получаемую по линии Центросоюза по товарообменным операциям радиотелеаппаратуру и другие импортные товары направлять на обмен с другими регионами страны на продовольственные товары и строительные материалы с согласия Совета Министров Узбекской ССР. Проработать с Центросоюзом возможность замены, начиная с 1991 года, выделяемой республике импортной радиотехники на соответствующие объемы продовольственных товаров, швейные и вязальные машины, детские товары.

Комитету народного контроля Узбекской ССР, Министерству внутренних дел Узбекской ССР совместно с Узсовпрофом в связи с проводимыми мерами по стабилизации потребительского рынка установить строгий контроль за соблюдением порядка реализации населению республики товаров, к лицам, допускающим нарушение, применять строгие меры наказания.

(СЛЕДУЮЩИЙ НОМЕР «ТАШКЕНТСКОЙ ПРАВДЫ» ВЫЙДЕТ В ПЯТНИЦУ, 1 ИЮНЯ).

Редактор Н. Я. КОВАЛЕВ.


**К СВЕДЕНИЮ ВСЕХ ПРЕДПРИЯТИЙ, ОРГАНИЗАЦИЙ, КОЛХОЗОВ И СОВХОЗОВ!**

**СОВХОЗ им. БУДЕННОГО Ахангаранского района ЛИКВИДИРОВАН.**

Все претензии по задолжностям совхоза предъявлять в течение месяца со дня опубликования объявления.

Все договора, заключенные ранее с совхозом, теряют юридическую силу, в связи с этим необходимо перезаключить договора с вновь организованными арендными коллективами.

Адрес: Ахангаранский район, с/с «Дустлик».

**Ликвидационная комиссия.**

**НАРИМАНОВСКИЙ ГОРОДСКОЙ УЗЕЛ СВЯЗИ ЛИКВИДИРУЕТСЯ.**

**Все его подразделения передаются в состав Ташкентского городского производственного объединения почтовой связи и распространения печати и ТашГТС.**

**С претензиями обращаться в течение месяца** со дня опубликования объявления по адресу: г. Ташкент, ул. Т. Шевченко, 17. ТашОПТУС.


Коллектив ГСКВ по машинам для хлопководства извещает о кончине старейшего сотрудника **СКОМОРОХОВСКОГО Марата Наумовича** и выражает искреннее соболезнование родным и близким покойного.

Коллектив управления Ташоблисполкома по печати выражает искреннее соболезнование члену совета управления, профессору Нестеренко Ф. И. в связи с кончиной его дочери **НЕСТЕРЕНКО Нины Феликсовны.**

ТАШКЕНТСКАЯ ПРАВДА
АДРЕС РЕДАКЦИИ: 700083, Ташкент, ул. Ленинградская, 32

● Приемная — 32-55-69. Секретариат — 33-05-22, 32-57-66. ● ОТДЕЛЫ: партийной жизни — 33-02-92, 32-55-51; пропаганды — 32-54-70; промышленности, транспорта и связи — 33-54-10, 32-56-44; капитального строительства — 32-56-65; сельского хозяйства — 33-02-92, 32-54-61; советского строительства — 32-58-57; науки и учебных заведений — 32-56-43; литературы и искусства — 32-57-45; информации — 33-54-10, 32-53-52; писем трудящихся и массовой работы — 33-12-83, 32-55-50; прием объявлений — 33-81-42. ●

Р. 02337. Ордена Трудового Красного Знамени типография Издательства ЦК Компартии Узбекистана г. Ташкент. Д. 2053. Индекс 64673. 1 2 3 4 5 6 7 8 9 10 11 12