Пролетарии всех стран, соединяйтесь!

ТАШКЕНТСКАЯ ПРАВДА

Орган Ташкентского обкома Коммунистической партии Узбекистана и областного Совета народных депутатов

ГАЗЕТА ИЗДАЕТСЯ С 9 ФЕВРАЛЯ 1954 ГОДА | № 104 (9239) • Пятница, 1 июня 1990 года | Цена 3 коп.

Государственные визиты

М. С. Горбачева в Канаду и США

ОТТАВА, 29. (ТАСС). Президент СССР М. С. Горбачев прибыл сюда с двухдневным государственным визитом по приглашению правительства Канады. На авиабазе Апленд близ Оттавы высокого советского гостя встречали генерал-губернатор Канады Рамон Хнатишин, Премьер - Министр Брайан Малруни, члены кабинета, многочисленные представители общественности.

Затем генерал - губернатор Канады Р. Хнатишин и М. С. Горбачев обменялись речами.

* * *

ОТТАВА, 30. (ТАСС). Следующая встреча — с генерал - губернатором Канады Р. Хнатишином.

Между М. С. Горбачевым и Р. Хнатишином состоялась беседа.

* * *

ОТТАВА, 30. (ТАСС). М. С. Горбачев принял в своей резиденции Жанну Сове, которая ранее занимала несколько важных государственных постов, была генерал-губернатором Канады. В краткой беседе речь шла о значении советско-канадских отношений, о перестройке в Советском Союзе.

* * *

ВАШИНГТОН. (ТАСС). Президент СССР М. С. Горбачев прибыл 31 мая с официальным государственным визитом в Соединенные Штаты Америки. У трапа самолета на авиабазе Эндрюс под Вашингтоном Президента СССР встретили государственный секретарь США Дж. Бейкер, другие официальные лица.

Вместе с М. С. Горбачевым прибыли члены Президентского совета СССР Э. А. Шеварднадзе, Ю. Д. Маслюков, Е. М. Примаков, Ю. А. Осипьян, С. С. Шаталин.

Слово «ПРАВДА»

XXI. Узбеки

ПЕРЕСТРОЙКА. ДОБРОСОВЕСТЬ. ТРУД

Именно так я понимаю сущность тех процессов, которые осуществляются вот уже шестой год по инициативе нашей партии. Задаюсь иногда вопросом: «Почему же перестройка идет туго, со скрипом?» Наверное, потому, что партия слишком опоздала с коренной ломкой стереотипов, всего негодного в стиле своей работы. А начать-то ей надо было с самой себя, с высших эшелонов власти. Теперь вот пожинаем плоды.

Но и в «низах», в первичках, честно говоря, тормозов хватает. Многие, очень многие труженики — и коммунисты, и беспартийные — остаются на перепутьи, не знают, как устремиться в нужное русло. А ведь смысл перестроечных дел, как мне думается, не так уж сложен. Работай на вверенном тебе участке честно, инициативно, добросовестно. Помоги, если надо, соседу, в особенности новичку. Быстрее обрети навыки в работе с новой техникой. Будь человеком пытливой мысли, дай ей простор.

Кто-то из знаменитых педагогов сказал: «Слова учат, а примеры влекут». Умно сказал. Личный пример важен всюду: и в работе, и в семье. Сыну своему я обычно говорю: «Сделай так, как я». И он делает, охотно и хорошо.

Надо ли говорить, сколь важна роль первичных организаций в перестроечных делах? Уверен: будет каждый коммунист жить и работать честно — будет перелом в сознании людей. Наверняка партия вернет авторитет, утраченные позиции и за ней пойдет народ.

И еще немаловажно: кто же, как не партийные и не советские органы, должен позаботиться о создании необходимых условий для жизни и труда наших людей. Предвижу, как и многие мои коллеги, огромные трудности в связи с переходом на рыночную экономику. Как сделать этот переход менее болезненным? Конечно, мы благодарны Президенту и правительству республики за некоторые шаги по улучшению жизни и быта ветеранов войны и труда, малоимущих и многодетных семей. Но требуются такие меры, чтобы переход на рыночную экономику не застал врасплох большую часть населения республики.

В нашем народе говорят: «Если здоровье есть — все купишь». А чтобы сохранить здоровье, надо хорошо питаться и одеваться. Вот и хотелось бы, чтобы на съезде Компартии Узбекистана эта проблема не осталась без внимания.

Р. САДЫКХОДЖАЕВ,
столяр - экспериментальщик ПМО «Сергели».

ОБРАЩЕНИЕ к населению Узбекистана

Дорогие соотечественники!
Уважаемые отцы и матери!
Дорогие братья и сестры!

В эти дни исполняется год трагическим ферганским событиям, которые стали тяжелыми и горестными в жизни народов Узбекистана. Сегодня я обращаюсь ко всем, кто в те черные дни потерял родных и близких, выражаю им свое глубокое соболезнование, призываю к терпению и стойкости духа.

Ферганская трагедия явилась следствием глубокого экономического и политического кризиса, безработицы и тяжелого положения среди молодежи, которыми в своих корыстных целях воспользовались преступные элементы. Они коварно обманули неискушенную в жизненных испытаниях молодежь, в результате погибли не только узбекские юноши, но и представители народа, близкого нам по языку и вере, обычаям и традициям. Зло возобладало над разумом. Смерч обиды и гнева заполыхал пламенем пожарищ в мирных домах, внес холод отчуждения между людьми.

Стоны и слезы тех дней словно грозный набат, упрекающий и призывающий к разуму, звучат и по сей день. Эта трагедия еще долго будет содрогать наши сердца.

Многие виновные в трагических событиях привлечены к ответственности. Но надо сказать, что среди них немало и обманутых, покалеченные судьбы которых нам всем небезразличны, ибо они тоже наши дети.

На данном этапе главной целью и задачей мы видим разрешение имеющихся экономических и политических проблем, достижение того, чтобы каждый труженик был вознагражден за свой труд, познал свои права, почувствовал истинную социальную защищенность, чтобы люди объединились в борьбе с несправедливостью, за повышение благосостояния народа.

Наши устремления ясны и конкретны. Мы все желаем процветания республике. Перед нами еще много десятилетиями не решавшихся проблем. Сделаны только первые практические шаги по улучшению жизни и быта участников войны и многодетных матерей, осуществляется распределение земель дехканам, возрождаются народные традиции, развивается родной язык, не на словах, а на деле удовлетворяются духовные запросы людей, претворяются в жизнь принципы свободы совести и вероисповедания.

Это только начало на пути достижения экономического и политического суверенитета республики. Если народ поймет и поверит в нас, дальнейшие наши шаги будут еще более успешными.

Народная мудрость гласит: «Луну подолом не закроешь».

Испокон веков народам мира известна искренность, широта и щедрость души узбекского народа. Для подтверждения этого можно привести массу примеров из прошлого и настоящего. Множество таких примеров и по Ферганской долине.

Достаточно вспомнить, что именно эта земля дала миру великих Бабура, Машраба, Мукими, Надиру-бегим, посвятивших свой талант прекрасному, мудрому, справедливому. Это не пустые фразы, а чистосердечное признание исторической истины.

Ферганцы очень щедрый, гостеприимный народ, знающий цену человеческому общению, они умеют ценить жизнь, с уважением относятся даже к младенцу, обращаясь к нему на «вы», делят последний кусок хлеба со своим ближним. Со всей ответственностью можем сказать, что его природе чужда национальная замкнутость.

Участниками и жертвами этой трагедии стали те, кто был обманут людьми без роду и племени, теми, кому чужды понятия о человечности, национальных обычаях, безразлична судьба будущих поколений, и все они, вне всякого сомнения, за свои злодеяния будут привлечены к ответственности, предстанут перед правосудием, судом народа.

В последующем они попытались осуществить свои провокации в Буке и Паркенте и совсем недавно—в г. Андижане. Все это призывает нас быть бдительными, четко различать друзей и недругов, грех и преступление. Сегодня нам больше, чем всегда, нужны твердая воля, взаимное уважение, сплоченность и единомыслие.

Дорогие соотечественники!

Сегодня мы скорбим вместе с родителями и родственниками всех жертв ферганской трагедии. Мы в ответе за каждую каплю крови, пролитую на этой земле. Каждая капля этой крови — наша трагедия и наше страдание.

Сегодня Фергана бьет в набат: люди, будьте бдительными, живите в мире и согласии!

Этот крик души, этот призыв опаленных горем сердец, в наполненных слезами глазах отца, потерявшего возмужавшего сына, в растерянных от страха глазах ребенка, в мгновение потерявшего отца.

Фергана бьет в набат. Матери бьют в набат!

Люди! Будьте бдительными. Боль утраты — это неизгладимая боль.

Трагедия, обрушившаяся на нас год назад, еще многие годы будет терзать наши сердца и память.

Я обращаюсь к людям нашей республики с надеждой на то, что мои искренние, идущие от сердца слова хоть немного облегчат наполненные скорбью сердца.

Пусть никогда не вернутся те черные дни и пусть покой нашего народа будет непоколебимым!

И. А. КАРИМОВ.
Президент Узбекской Советской Социалистической Республики.

ПРЯМАЯ ЛИНИЯ 32-58-57

На кортах ташкентского спорткомплекса «Буревестник» завершился второй республиканский турнир по теннису среди журналистов.

Борьбу за призы и право участвовать в первом Всесоюзном журналистском турнире в Москве вели сотрудники газет, работники УзТАГ, члены Союза журналистов. Победителем, как и в прошлом году, стал корреспондент «Ташкентской правды» О. Стрельников. Второе и третье места заняли А. Атакузиев и В. Лущевский.

Ташкентский турнир журналистов пока единственный в стране. Он организован правлением СЖ Узбекистана. В роли спонсора выступил ташкентский филиал Международной ассоциации здоровья.

Подшипники из Швеции, болгарские экструдеры, китайские термопластавтоматы и другое оборудование приобретены за последнее время производственным объединением «Средазкабель». С переходом на кооперативную форму организации производства объединение активизировало свою внешнеэкономическую деятельность.

Через республиканское объединение «Узбекинторг» здесь закуплены десять комплектов персональных компьютеров бельгийской фирмы «Лазер». Кроме того, на заработанную валюту также через «Узбекинторг» недавно закуплена партия кассет, которые реализованы коллективу объединения. Таким образом, валюта, которую здесь получают за выпуск экспортной продукции, идет на нужды как производства, так и людей.

ОЗДОРОВИТЬ ЭКОНОМИКУ, НЕ ДОПУСТИТЬ РОСТА ИНФЛЯЦИИ

Пути перехода республики на принципы регулируемой рыночной экономики, меры по недопущению снижения жизненного уровня в новых условиях обсуждены на расширенном совещании, состоявшемся 30 мая в Совете Министров Узбекской ССР. В его работе приняли участие работники финансово-экономических служб, юридических и природоохранных органов, партийные и советские работники из областей республики, руководители министерств и ведомств, народные депутаты СССР и Узбекской ССР.

Совещание открыл Председатель Совета Министров Узбекской ССР Ш. Р. Мирсаидов.

С докладом выступил заместитель Председателя Совета Министров республики Б. С. Хамидов.

На совещании отмечалось, что переход народнохозяйственного комплекса страны и республики на принципы регулируемой рыночной экономики вызван крайне неблагополучным состоянием дел во всех сферах жизни. Замедление темпов экономического роста, снижение национального дохода обострили и без того сложную ситуацию в стране. Поэтому регулируемой рыночной экономике, которая может реально повлиять на состояние дел, вывести республику из кризиса — нет альтернативы. Однако с переходом на новые экономические рельсы возможны серьезные социальные потрясения. В переходный период необходимо провести тщательный анализ складывающейся ситуации, выработать эффективные защитные меры. Главная задача сейчас — не допустить снижения уровня жизни широких слоев населения, выработать кардинально новые подходы в осуществлении экономической политики.

Ее сущность заключена в обеспечении самостоятельного и эффективного использования земельных, минерально-сырьевых, других природных ресурсов Узбекистана, созданного научно-технического потенциала. Требует коренного пересмотра инвестиционная политика, особенно в тех отраслях, которые занимаются выпуском потребительских товаров.

Переходный период осложняется и тем, что республика серьезно отстает от среднесоюзного уровня практически по всем показателям. Критической остается экологическая обстановка, участились межнациональные конфликты. Сегодня в Узбекистане уже насчитывается 1 миллион безработных. В то же время остаются неукомплектованными тысячи и тысячи рабочих мест в промышленности, строительстве, на транспорте, в торговле, службе быта и общественного питания.

Значительно отстает республика от других регионов страны по потреблению мяса, молока, сахара. С переходом на рыночные отношения этот разрыв может еще возрасти. Поэтому на совещании особо отмечалось, что решить накопившиеся проблемы, дать новый импульс социально - экономическому развитию при помощи старых командно-административных методов невозможно. В этой связи реальным выводом из затяжного прорыва должна стать новая система хозяйствования, основанная на укреплении социалистических отношений в рамках обновляемой Советской Федерации. Однако и запоздание с переходом на рынок приведет к резкому падению уровня жизни в Узбекистане. Исходя из этого, задача первостепенной важности для правительства республики — максимально смягчить ожидаемые на начальном этапе негативные социальные явления. Именно в этих целях были недавно осуществлены социальные меры: увеличение земельных участков личного пользования, создание широкой сети малых предприятий, бесплатное питание школьникам младших классов, оказание материальной помощи беременным женщинам, инвалидам, молодым специалистам.

Широкую поддержку среди населения Узбекской ССР вызвали Указы Президента республики, по которым удвоены пособия многодетным матерям, предоставлены новые льготы ветеранам войны и труда, введено гарантированное обеспечение кормами скота и птицы, содержащихся в личных подсобных хозяйствах.

И все же переходный период будет непростым. Нельзя допустить, чтобы так называемая «шоковая терапия» привела к массовым банкротствам предприятий во всех отраслях народного хозяйства. Недопустить подобного способна комплексная программа «Занятость», осуществляемая в республике.

На совещании отмечалось, что для снятия напряженности с трудоустройством людей намечено организовать выплату пособий по безработице, на что потребуется порядка двух миллиардов рублей. Расширится сеть службы трудоустройства, которая будет заниматься комплексом проблем — от регистрации безработных до создания автоматизированных банков данных о наличии свободных рабочих мест.

Особое беспокойство у жителей Узбекистана вызывает вероятность непредсказуемого роста цен на потребительские товары и услуги. Поэтому основная задача правительства заключена в том, что при низкой стартовой позиции Узбекистана в переходный период обеспечить каждому жителю прожиточный минимум. Признано необходимым возмещать возникающую разницу не в процентах к заработанной плате, а в абсолютных суммах. Только в этом случае можно создать определенную гарантию для малоимущих, многодетных семей и людей с низким уровнем зарплаты. Отсюда вытекает и другая задача: разница в размерах компенсации не должна покрываться за счет республиканского бюджета.

Выступающие говорили о том, что нужна упреждающая (как минимум за месяц) компенсация возможных потерь из-за роста инфляции. К этой категории в первую очередь относятся пенсионеры и малоимущие. Требуется компенсация и индивидуальным застройщикам, покупающим стройматериалы.

Острота предстоящих перемен особенно усиливается в связи с крайне тяжелым финансовым положением Узбекистана. Его бюджет имеет сейчас дефицит в пределах трех миллиардов рублей. Но эти долги — не вина республики. Они возникли из-за существующей диспропорции, сырьевой направленности промышленности Узбекской ССР. Поэтому крайне важным является решение вопроса о списании долгов как непременное условие при переходе на рыночные отношения. В связи с этим нужно установить норматив бюджетной обеспеченности на одного жителя в зависимости от возраста, пола, региона проживания и т. д.

Каковы же узловые проблемы, требующие неотложного решения?

Необходимо законодательно закрепить то, что собственностью народа Узбекистана, проживающего на его территории, являются земля и ее недра. Использовать эти богатства нужно в интересах республики. Настала пора предоставить право гражданам выкупать мелкие предприятия, производящие несложные товары. Что касается крупных производств, то здесь целесообразно учредить кредитный фонд с льготными условиями для трудовых коллективов, решивших выкупить предприятия.

Выступающие особое внимание заострили на госзаказе, в первую очередь на хлопок-волокно, шерсть, каракуль, табак и шелковичные коконы. Он не должен превышать 50—70 процентов. Только при соблюдении этого условия рыночные отношения приобретут реальные формы. Республика должна получить право самостоятельно распоряжаться своей продукцией и выходить на мировой рынок. Это позволит заработать валюту, направить ее на модернизацию производств, внедрение перспективных технологий.

В работе совещания приняли участие секретарь ЦК Компартии Узбекистана Р. А. Попов, первые заместители Председателя Совета Министров Узбекской ССР Д. Д. Берков, И. Х. Джурабеков, заместитель Председателя Совета Министров Узбекской ССР Т. Я. Шарипов.

(УзТАГ).

Сегодня—Международный день защиты детей

ИЗ ФОНДОВ ДУШИ...

В Ташкентской области стало традицией Международный день защиты детей отмечать шире, чем это принято. Обычно мероприятия, призванные заострить внимание общественности на проблемах детства, проводятся целую неделю. Не нарушится ли традиция в этом году! С таким вопросом обратились мы к заместителю председателя Ташкентского областного отделения Советского детского фонда имени В. И. Ленина М. А. САЛИХОВОЙ.

— Конечно, нет, — ответила она. — И в этом году, как и прежде, в детских домах, интернатах пройдут встречи с работниками искусства. В трудовых коллективах состоятся субботники, средства от которых поступят в Детский фонд. Члены Президиума и правления областного отделения фонда разъедутся по районам для оказания практической помощи детям и встреч с ними. Люди из нуждающихся, малообеспеченных семей получат материальную помощь. Кроме средств, выделенных на эти нужды раньше, в честь Международного дня защиты детей, каждый район получил из Детского фонда по 1.000 рублей.

— Надеюсь, в течение года вы работаете не менее напряженно, чем во время Недели детской солидарности.

— Во всяком случае стараемся. С начала года на счет областного отделения Детского фонда поступило 154 тысячи рублей. Это добровольные пожертвования трудовых коллективов, кооператоров, отдельных граждан. Все эти деньги истрачены по назначению. Нет возможности привести целиком всю нашу «бухгалтерию», но отдельные статьи

(Окончание на 3-й стр.)

В Совете Министров Узбекской ССР

Во исполнение Указа Президента Узбекской Советской Социалистической Республики от 10 мая 1990 года «Об обеспечении кормами скота и птицы личных хозяйств населения республики и наращивании в них продукции животноводства» Совет Министров Узбекской ССР принял постановление, направленное на практическую реализацию этого Указа.

В нем предусмотрено засчитывать, начиная с 1 июля нынешнего года, в выполнение плана заготовок колхозам и совхозам грубые и сочные корма, реализуемые ими населению.

Предусмотрено выделить из государственных ресурсов для продажи личным хозяйствам комбикормов в 1990 году 400 тонн, в 1991 году — 450 тонн; соответственно жмыха и шрота по 60 тысяч тонн, шелухи хлопковых семян — 75 и 150 тысяч тонн, улюка по 3,8 тысячи тонн, барды и пивной дробины — 56,6 и 100,9 тысячи тонн.

Госплану Узбекской ССР, Совету Министров Каракалпакской АССР и облисполкомам предложено включать, начиная с 1991 года, в государственные планы объемы реализации кормов из государственных ресурсов личным хозяйствам населения.

Установлено, что фондодержателями кормов, выделяемых из государственных ресурсов для продажи личным хозяйствам населения, являются Совет Министров Каракалпакской АССР, облисполкомы, а на местах — райгорисполкомы, которые распределяют корма и талоны на них по исполкомам поселковых, кишлачных и аульных Советов.

Решено создать при каждом исполкоме поселкового, кишлачного и аульного Совета комиссии из числа народных депутатов и актива. Возложить на них распределение и выдачу талонов для приобретения концентрированных кормов из государственных ресурсов через базы и торговую сеть Узбекбрляшу, а также по согласованию с руководителями колхозов и совхозов грубых и сочных кормов, выделяемых для реализации населению из расчета зарегистрированного поголовья скота.

Узбекбрляшу предложено в месячный срок создать в центральном аппарате, областях и районах специализированные подразделения по организации торговли кормами, расширить сеть магазинов и торговых точек, а также увеличить выделение транспортных средств для доставки кормов населению.

Госплану республики совместно с Госкоопкомсельхозом и Министерством хлебопродуктов Узбекской ССР, исходя из настоящего постановления, поручено внести изменения в утвержденное ранее распределение фондов на корма из государственных ресурсов по Каракалпакской АССР и областям.

Госкоопкомсельхозу Узбекской ССР, Совету Министров Каракалпакской АССР и облисполкомам рекомендовано обеспечить продажу колхозами и совхозами личным хозяйствам населения грубых кормов в 1990 году 631 тыс. тонн, в 1991 году — 1.387 тыс. тонн, сочных кормов соответственно 379 и 758 тыс. тонн, зеленых кормов — 1.100 и 2.950 тыс. тонн.

Колхозам, совхозам и межхозяйственным предприятиям рекомендуется реализацию кормов производить по ценам договоренности, стимулируя заключение договоров с индивидуальными хозяйствами с учетом специфических условий отдельного хозяйства, района или региона в целом.

Предусмотрено возмещать колхозам и совхозам 50 процентов затрат на производство и заготовку грубых и сочных кормов, реализуемых для населения.

Министерству финансов и Госкоопкомсельхозу республики поручено в декадный срок внести в Совет Министров Узбекской ССР предложения об источниках покрытия этих расходов.

Совету Министров Каракалпакской АССР, облисполкомам, Госкоопкомсельхозу Узбекской ССР предлагается:

(Окончание на 2-й стр.)

За строками постановления Совмина

ПРОТИВ АЖИОТАЖА—ПОРЯДОК!

В «одни руки» — пятьдесят пять увесистых мешков сахара. К чаю многовато. Скорее — в самогонный аппарат или на перепродажу. Житель далекого города Бугуруслана и услуживший ему продавец каршинского магазина выдвигают различные версии этой сделки... Милиция и суд разберутся. А мы с вами задумаемся еще над одной цифрой: в тех мешках был сахар, выделенный городу Карши по фондам, и получить его должны были полторы тысячи семей, притом — по скромной норме: два килограмма в одни руки. Значит, полутора тысячам семей пришлось по сути оплатить «сладкую жизнь» двух бессовестных дельцов.

Да, сегодня приходится учитывать все, что имеется в наличии, и делить по справедливости — чтобы хватило каждому. И причина тому не только в нехватке товаров. Вот любопытная справка Таштекстильшвейторга: с начала года он получил с оптовых баз, с промышленных предприятий и передал магазинам дополнительно одежды на миллионы рублей — и все распродано.

Буквально сметены с прилавков даже те товары, которые ждали покупателя годами. Причем многое из исчезнувшего обнаружено в багаже некоторых пассажиров — при посадке на дальние поезда и самолеты, а то и в кузовах большегрузных автомобилей.

Очевидно, кое-кто внимательно изучает конъюнктуру, складывающуюся в различных регионах страны, и наживается на разнице в ценах на «черном рынке». Есть все основания утверждать и другое: ажиотажный спрос происходит не только в связи с нехваткой каких-либо товаров. Ажиотаж искусственно раздувается дельцами теневой экономики, в сговор с которыми входят некоторые торговые работники.

И еще одно обстоятельство. Те, кто внимательно следит за сообщениями о ситуации на региональных рынках, отметили, что в ряде городов, областей, целых республик стали принимать чрезвычайные меры по защите местных потребителей — в сложных ситуациях, когда спрос начинает намного обгонять предложение. Так было в Ленинграде, в республиках Прибалтики... В одних случаях требовалось предъявить в магазине паспорт или другой документ, удостоверяющий личность, в других — специальную визитную карточку. А совсем недавно о введении подобных ограничений объявил Моссовет.

Это — в компетенции местных органов власти. Но, наткнувшись на такой заслон, многие «дельцы» двинулись в другие края, туда, где до сих пор не вводилось особых ограничений в торговле. Это «нашествие» нанесло ощутимый урон запасам наших оптовых баз, магазинов.

Сказались и толки, связанные с переходом к регулируемой рыночной экономике, с предполагаемым пересмотром ряда розничных цен. Кое-кто кинулся скупать все подряд — вплоть до вторых и третьих комплектов кухонной утвари, спичек. Что ж, если есть где хранить все это...

(Окончание на 2-й стр.)

ПРЯМАЯ ЛИНИЯ 32-58-57

Деловой клуб парторгов начал действовать на Узбекском металлургическом заводе.

Встречаясь в нем, секретари цеховых парторганизаций обмениваются информацией и опытом работы, спорят о политической ситуации в стране, вместе ищут пути перестройки партийной работы. Во главе клуба — президент, избираемый сроком на один год. Главными принципами работы клуба объявлены коллегиальность и гласность.

— Над Карасу-6 28 мая в десять часов вечера летал НЛО, — позвонила в редакцию Лидия Викторовна Петухова. — Жильцы нашего 19-го дома видели, как в ночном небе сначала появилась светящаяся точка, затем она разделилась на семь огней — как салют, разлетелись. Потом они опять сошлись в вытянутый эллипс и через некоторое время все приземлились в районе школы милиции. Приезжайте, здесь очень много свидетелей, некоторые наблюдали НЛО в бинокль...

Мы попросили прокомментировать этот и другие случаи появления в ташкентском небе неопознанных летающих объектов директора Института астрономии Академии наук УзССР Т. С. Юлдашбаева. Вот что он сказал по телефону: «Настала пора не отмахиваться от подобных известий, а поставить их изучение на профессиональную основу. Положительный опыт есть — в Московском институте радиоэлектроники взялись же исследовать экстрасенсов! Понимаете, сейчас эти наблюдения нельзя даже назвать таковыми. А без научных данных не то что выводы, даже гипотезы и версии выдвигать не солидно. Считаю, необходимо создать специальную службу быстрого реагирования, которая имела бы патрули с необходимой аппаратурой, способной не только визуально наблюдать и фиксировать на видеопленку НЛО, но и записывать электрофизические параметры. Ведь есть уже сообщения, что эти объекты засекаются радарами. Надо знать спектр излучения, радиус, скорость передвижения и т. д. И если такие данные появятся, вот тогда уже можно будет говорить о них, не рискуя научной репутацией».

Партийная жизнь: предсъездовская дискуссия

ЧТО ПОМОЖЕТ ПЕРЕСТРОЙКЕ?

Мы видим, что партия теряет свой авторитет. Но предпринимаем ли что-либо, чтобы она обрела его? Попытаемся ответить на этот вопрос, обратившись к проекту Платформы ЦК КПСС. На мой взгляд, не все в нем можно оценить однозначно. Скажем, название партии (коммунистическая) осталось прежним. А вот идеал ее — гуманный, демократический социализм — звучит не так, как раньше.

Конечно, сама идея гуманного, демократического социализма хороша. Но и название партии должно соответствовать ее цели.

Много говорится сегодня о необходимости более широкого развития в партии и в обществе процессов демократизации. Однако как-то упускается при этом из виду, что демократия подразумевает строгое следование законам, крепкую партийную дисциплину.

Поэтому в проекте Платформы ЦК КПСС надо более четко отразить необходимость борьбы с антисоциалистическими группировками.

Волнует меня и то, что некоторые коммунисты выходят из партии, вступают в другие общественные организации. Надо хорошо подумать над тем, как же в современных условиях сохранить единство партии, ее авангардные позиции в обществе.

Теперь о проекте Устава. Считаю, что нужно принимать в партию всех желающих. Не по разнарядке. В связи с перестройкой и XXVIII съездом КПСС я даже предлагаю объявить массовый прием в партию. На партийных собраниях в торжественной обстановке надо вручать достойным партийные билеты. Это действительно будет укреплением, консолидацией партийных рядов.

В. БОЯРЧЕНКО,
рабочий ПО «Ташкентмрамор», ветеран войны и труда, член КПСС с 1952 года.

НАДО ЛИ НАВЕШИВАТЬ ЯРЛЫКИ?

Знакомясь с публикациями в газетах последнего времени, невольно обращаешь внимание на различия, причем нередко полярные, в подходах, взглядах авторов на процессы, идущие в партии и обществе. Особенно широк спектр мнений по поводу представленного на всенародное обсуждение проекта Платформы ЦК КПСС к XXVIII съезду.

Конечно, ничего страшного нет в том, что не у всех коммунистов документ находит полную поддержку. На то он и проект, чтобы его обсуждать. Однако не могу не сказать о том, что подчас под внешне перестроечными лозунгами, «смелостью» посылок кое-кто по сути дела пытается скрыть взгляды, расходящиеся с линией партии. При этом критики КПСС не стесняются присваивать выработанные прежде всего партией конструктивные идеи перестройки. В связи с этим критической оценки заслуживает так называемая «Демократическая платформа», пытающаяся, по-моему, атаковать партию изнутри.

Действия «Демократической платформы» направлены, на мой взгляд, на лишение КПСС важной консолидирующей роли, которую она играет в нашем обществе, к ослаблению позиций коммунистов через внутреннюю межфракционную борьбу.

Как иначе расценить утверждения авторов «ДП» о кризисе коммунистической идеологии, о том, что в свете нового политического мышления очевидна несостоятельность, аморальность многих средств и методов, с помощью которых достигались провозглашенные цели, что КПСС, дав импульс экономической и политической реформе, не в состоянии якобы довести перестроечные процессы до логического завершения.

О демократическом централизме «Демократическая платформа» высказывается как о главном, цементирующем звене недемократического характера. Налицо, одним словом, явное расхождение авторов «ДП» с проектом ЦК КПСС к XXVII съезду партии. Невольно думаешь: не логичнее ли в связи с этим было бы авторам, да и сторонникам «ДП» покинуть партию, создав свою общественно-политическую организацию? Однако как раз этого сторонники «ДП» и не делают. Расчет, видимо, на то, что удастся заручиться мандатами делегатов XXVIII съезда партии. А там — раскол.

Характерно, что и Открытое письмо ЦК КПСС коммунистам страны лидеры «Демократической платформы» расценили как попытку расправиться с инакомыслящими. Как видим, ругая одних, «ДП» сама не стесняется обвинять в консерватизме тех, кто не стоит на ее позициях.

А. ДАВЫДОВ,
председатель совета ветеранов управления Среднеазиатской железной дороги.

ОТ РЕДАКЦИИ. Публикация этого письма вовсе не означает, что газета всецело относит себя к сторонникам позиции автора.

Всем коммунистам — и стоящим на позициях Платформы КПСС, и придерживающихся взглядов «Демократической платформы» — важнее не разобщение, не проведение окончательных границ для разрыва, а поиск путей того, что может объединить коммунистов, сблизить их по многим вопросам.

Однако не замечать того, что среди членов партии есть немало приверженцев точки зрения А. Давыдова, тоже, наверное, было бы неправильным. Ну а о том, насколько именно эта или иная точка зрения сегодня верна, судить самим коммунистам.

ТРИ ПОПРАВКИ В УСТАВ

Проект Устава КПСС активно обсуждается среди коммунистов. Хотелось бы и мне поделиться своими соображениями. В пункте четвертом этого документа говорится, что почетное звание «Ветеран КПСС» присваивается коммунисту, имеющему партийный стаж не менее 40 лет. Если учесть, что в партию многие вступают в возрасте около тридцати лет, то нетрудно прийти к выводу, что срок слишком уж большой. Логичнее было бы несколько снизить цифру необходимого партийного стажа, скажем, до тридцати лет.

Мое второе предложение имеет самое непосредственное отношение к средствам массовой информации. Я против того, чтобы руководителей партийных средств массовой информации утверждали на пленумах соответствующих партийных комитетов. Убежден: в эпоху гласности и демократизации эти руководители должны не утверждаться, а избираться, причем на альтернативной основе, на конференциях (съездах) тайным голосованием.

Еще одно предложение. Оно касается суммы уплачиваемых коммунистами партвзносов. Непонятно, почему приходится платить взносы из начисленной суммы? Ведь из нее удерживают в фонд государства налог, профсоюзные взносы. Так не логичнее ли платить взносы из суммы, полученной коммунистом на руки?

К. МАВЛЯНОВ,
слушатель Ташкентской ВПШ.

В Совете Министров Узбекской ССР

(Окончание. Начало на 1-й стр.)

обеспечить продажу личным хозяйствам завозимого из других регионов племенного поголовья крупного рогатого скота, а также улучшенного породного скота, выращиваемого хозяйствами республики: в 1990 году — 36,2 тысячи голов и в 1991 году — 46,9 тысячи голов, овец и коз соответственно 26 и 30 тысяч голов, птицы — 9.500 и 12.900 тысяч голов. При этом не ограничивать приобретение и содержание скота и птицы личным подворьем;

создать в течение 1990 года при каждом исполкоме поселкового, кишлачного и аульного Совета хозрасчетные пункты сервисного обслуживания скота индивидуального сектора по искусственному осеменению маточного поголовья, зооветеринарному обслуживанию и планомерной замене низкопродуктивного поголовья породным скотом.

Узагропромбанк обязан выделять кредиты, согласно заявкам колхозов и совхозов, для оказания помощи населению в приобретении племенного, породного и улучшенного скота.

Совету Министров Каракалпакской АССР, исполкомам областных, районных, городских, поселковых, кишлачных и аульных Советов рекомендовано за счет существующих штатов и фонда заработной платы создать отделы по координации вопросов, связанных с развитием животноводства в хозяйствах населения, возложив на них функции определения потребности и распределения фондов на корма, выделяемые из государственных ресурсов для реализации личным подворьям, а также для оказания практической помощи населению в приобретении скота и птицы.

Госплану Узбекской ССР в двухнедельный срок представить в Совет Министров республики предложения по созданию в центральном аппарате, облпланах и райпланах дополнительных подразделений для планирования развития личных хозяйств населения.

Госкомцен республики совместно с Госкоопкомсельхозом поручено в месячный срок рассмотреть и утвердить реализационные цены на выделяемые из госресурсов корма для продажи населению.

Госкомстату рекомендуется с июля текущего года ввести ежемесячную статистическую отчетность о реализации личным хозяйствам населения поголовья скота и птицы, кормов, выделяемых из госресурсов и продаваемых колхозами и совхозами.

Госкоопкомсельхоз республики должен выделить Госкомстату Узбекской ССР необходимые средства для введения такой отчетности.

Постановлением поручается Совету Министров Каракалпакской АССР, исполкомам областных, районных, городских, поселковых, кишлачных и аульных Советов:

довести до каждого личного подворья смысл и значение принимаемых мер по наращиванию производства мяса, молока и другой продукции животноводства в индивидуальном секторе;

при подведении итогов финансово-хозяйственной деятельности, начислении премий, выделении легковых машин и сельскохозяйственной техники учитывать объемы реализации населению грубых, сочных и других видов кормов.

Редакциям республиканских и областных газет, Гостелерадио Узбекской ССР, другим средствам массовой информации поручено регулярно освещать ход реализации настоящего постановления, подчеркивая его социальную значимость, широко пропагандировать передовой опыт ведения личного подворья — важного условия решения продовольственной проблемы.

КОММЕНТАРИЙ

Поистине коренным сдвигом в совершенствовании структуры сельского хозяйства явилось постановление ЦК Компартии Узбекистана, Президиума Верховного Совета Узбекской ССР и Совета Министров республики «О дальнейшем развитии личных подсобных хозяйств колхозников, рабочих совхозов, граждан и индивидуального жилищного строительства».

В соответствии с этим документом уже более 1.385 тысяч семей получили новые и расширили существующие приусадебные участки — для этой цели выделено из общественного сектора свыше 162 тысяч гектаров орошаемых угодий.

Такое внимание к развитию личных хозяйств колхозников, рабочих совхозов, других сельских жителей республики объясняется их важной ролью в решении Продовольственной программы, и в первую очередь в обеспечении населения такими жизненно важными продуктами питания, как мясо и молоко.

Результаты этих широкомасштабных социально-экономических мер уже сказываются, а в ближайшие годы будут неизменно нарастать.

Расширение приусадебных участков и их рациональное использование — один из эффективных путей развития кормовой базы животноводства. Но и при этом не обеспечивается в полной мере потребность личных хозяйств в кормах, особенно в концентрировании.

В значительной степени по этой причине 820 тысяч личных хозяйств вовсе не заводили до сих пор коров. А на половине подворий не было в прошлом году овец и коз. Причем 445 тысяч хозяйств вообще не занимались животноводством.

Требует решения и ряд вопросов, связанных с расширением продажи молодняка скота и птицы, улучшением зооветеринарного обслуживания. Назрела необходимость пересмотреть существующую систему распределения кормов и реализационные цены на них, порядок кредитования покупки населением скота и птицы, уточнить другие вопросы.

Все это потребовало принятия неотложных мер, которые создали бы реальные условия для повышения заинтересованности колхозников, рабочих совхозов, других сельских жителей в развитии животноводства в личном хозяйстве, а в конечном счете обеспечивали бы улучшение снабжения и сельского, и городского населения продуктами животноводства.

Комплекс этих мер отражен в Указе Президента Узбекской Советской Социалистической Республики, опубликованном в печати 11 мая. А теперь мы знакомимся и с постановлением Совета Министров республики, которое содержит конкретные меры реализации этого государственного акта. Подчеркнем, что Указ и постановление приняты в интересах и самих крестьян, и всего народного хозяйства республики.

В целях повышения заинтересованности хозяйств в продаже населению грубых и сочных кормов с 1 июля 1990 года предусмотрено засчитывать их в выполнение плана колхозов и совхозов по заготовкам. Таким образом, уже в этом году будет продано населению 631 тысяча тонн грубых кормов, 379 тысяч тонн сочных и 1,100 тысяч тонн зеленых кормов, а в будущем году — 1.387 тысяч тонн грубых, 758 тысяч сочных и 2.950 тысяч тонн зеленых кормов.

Еще более существенную поддержку получают личные хозяйства из государственных ресурсов. Намечено увеличить продажу комбикормов в 1990 году до 400 тысяч, а в 1991 году — до 450 тысяч тонн, или соответственно в 2,7—3 раза больше, чем в 1989 году. Значительно возрастет продажа шелухи хлопковых семян, улюка и барды.

Фондодержателями кормов, выделяемых из государственных ресурсов, являются Совет Министров Каракалпакской АССР, облисполкомы, а на местах — райисполкомы. При этом существенно повышается роль местных Советов. Так, райисполкомы распределяют фонды и талоны на приобретение кормов по исполкомам поселковых, кишлачных, аульных Советов. Здесь должны быть созданы комиссии из числа народных депутатов и актива, которые займутся непосредственным распределением талонов по личным хозяйствам колхозников, рабочих совхозов и других граждан, исходя из зарегистрированного у них поголовья скота. Предъявив талон на базе или в магазине Узбекбрляшу, владелец скота приобретает корма. Следует расширить сеть специализированных магазинов и торговых точек, а где необходимо — организовать доставку кормов автолавками.

На комиссии возложено также распределение — совместно с руководителями хозяйств грубых, сочных и зеленых кормов. При этом колхозам, совхозам, межхозяйственным предприятиям рекомендовано продавать такие корма по ценам договоренности. Соответственно повысится заинтересованность индивидуальных хозяйств в увеличении производства животноводческой продукции на договорных началах. Одновременно предусмотрено возмещать колхозам и совхозам половину затрат на производство и закупку грубых и сочных кормов, предназначенных личным подворьям.

Большое внимание в президентском Указе и постановлении правительства уделено и другим запросам личных хозяйств. Так, предусмотрено в 1990—1991 годах продать населению 83,1 тысячи телят, 56 тысяч поросят, 427 тысяч овец и коз, 22,4 миллиона цыплят — значительно больше, чем в предыдущие два года.

Узагропромбанку поручено выделять по заявкам колхозов и совхозов кредиты для оказания помощи населению в обзаведении скотом.

Для улучшения зооветеринарного обслуживания скота в личных хозяйствах до конца 1990 года намечено создать при каждом исполкоме поселкового, кишлачного, аульного Совета хозрасчетные сервисные пункты.

Еще одно важное обстоятельство: оценка итогов финансово-хозяйственной деятельности колхозов и совхозов, начисление премий, выделение легковых машин и сельскохозяйственной техники будут проводиться с учетом объемов реализации населению кормов из общественного сектора.

Совету Министров Каракалпакской АССР, исполкомам областных, районных, городских, поселковых, кишлачных, аульных Советов поручены координация, решение и контроль исполнения по всем вопросам, связанным с развитием животноводства в личных хозяйствах.

Таким образом, сделан еще один шаг в обеспечении социальной защищенности сельского труженика, заложена прочная основа укрепления личных подворий, пополнения продовольственных фондов, повышения жизненного уровня населения.

ПРОТИВ АЖИОТАЖА—ПОРЯДОК!

(Окончание. Начало на 1-й стр.)

Но ведь уходят с прилавков и те товары, которые завтра придется выбросить: заведется какая-нибудь нечисть в крупах, прогоркнут жиры. Разве мало у нас семей, накопивших мыла чуть ли не до 2000 года?..

Ажиотаж — это не только неправильное распределение товаров, не только благодатная почва для спекуляции, это еще напрасный перевод, порча добра, которое никто уже не съест, никто не сносит.

Так пришел и наш черед позаботиться об интересах местных потребителей. На упорядочение рынка направлено опубликованное 30 мая постановление Совета Министров республики «О временных мерах по стабилизации продажи продовольственных и непродовольственных товаров населению Узбекской ССР».

Скажем прямо — решение было трудным, но вынужденным. И не случайно речь идет о временных мерах. Характерный пример: в апреле было принято постановление правительства республики об ограничении вывоза отдельных товаров за пределы Узбекистана. Но как только наметились положительные сдвиги в насыщении местного рынка этими товарами, были оперативно внесены дополнения, способствующие развитию межрегиональных обменов — на взаимовыгодной основе.

Обнадеживает и информация из торговых организаций: несмотря на возросшую в последние дни реализацию муки, крупы, растительного масла и ряда других товаров повседневного спроса, как правило, удовлетворяются и повышенные заявки магазинов. И хочется посоветовать землякам: то, что понадобится вам лишь послезавтра, пусть лежит на базе, в магазине — там их сохранят, а потом продадут вам!

А пока, чтобы оградить наши магазины от любителей поживиться на ажиотаже, некоторое время придется нам иметь при себе паспорт, служебное удостоверение, пенсионную книжку — любой документ, из которого явствует, что мы проживаем в Узбекистане. Причем приглашение посетить магазин действительно на всей территории республики. А уж местные Советы народных депутатов, исходя из своих ресурсов и конкретных условий, определят, сколько чего отпускать в одни руки.

Ну, а если «руки одни», а детей в семье десятеро? Отпустят на десятерых! Можно по справке, выданной в махалле или в сельсовете. И в случае семейного праздника или другого события, связанного с народными традициями и обрядами, тоже снабдят необходимым. Нет оснований для беспокойства и у ветеранов войны и труда — принятые меры не отразятся на порядке их обслуживания. Не забыты туристы, другие гости Узбекистана.

Но правительство не ограничилось запретительными мерами. Торговым организациям поручено создавать, накапливать запасы товаров — как за счет сверхпланового производства, так и путем децентрализованных закупок за пределами республики. Ресурсы, которыми располагает Узбекистан, позволяют республике подобный взаимовыгодный обмен.

Еще один штрих: дано поручение Узбекбрляшу использовать для таких обменов и некоторые импортные товары, полученные потребительской кооперацией по прямым договорам с зарубежными фирмами.

В то же время усиливается контроль за соблюдением правил торговли. Что греха таить — до сих пор приходится сталкиваться с фактами припрятывания товаров в магазинах и на базах, спекуляции, сделок, подобных упомянутой афере с сахаром. Вместе с правоохранительными органами должны участвовать в наведении порядка в торговле общественные контролеры, профсоюзные организации.

И следует неустанно, доходчиво разъяснять значение принимаемых мер, внимательно разбирать каждый случай нарушения правил торговли, а то и конфликтных ситуаций.

Надо ли напоминать, что всякие правила предусматривают и порядок, и определенные рамки, ограждающие в конечном счете интересы всего общества и каждого из нас. Только следуя установленным правилам, мы сможем не только поддерживать порядок в столь важной социально-экономической сфере, как торговля, но и заложить основы существенного улучшения ситуации на рынке. В подобных непростых ситуациях испытывается наша гражданская зрелость.

Обозреватель УзТАГ.

КАКОВ ПРОГНОЗ ВОДНИКОВ?

Нынешняя весна оказалась на редкость дождливой: один только апрель принес трехмесячную норму осадков. В некоторых районах республики с горсошли мощные селевые потоки, был град. Многие при этом говорили: «Нет худа без добра. Зато теперь будет хороший запас воды».

Так ли это? Что обещают земледельцам на пороге лета специалисты? На этот вопрос корреспондента УзТАГ А. Безверхова отвечает начальник Главного управления эксплуатации оросительных систем Минводхоза Узбекской ССР **Л. А. ТЫНЧЕРОВ:**

— Чтобы верно оценить сегодняшнюю ситуацию, надо вернуться... в прошлую осень. Ведь именно в это время начинается ирригационный год. Тогда обстановка складывалась чрезвычайно трудная. Переходящий запас воды в межреспубликанских, республиканских и малых водохранилищах на 1 октября составлял 27,6 кубокилометра, что на 13,6 кубокилометра меньше, чем на эту же дату в 1988 году.

Особенно мало воды оставалось осенью в бассейне Амударьи, и мы прогнозировали здесь серьезный дефицит влаги. Усугублял обстановку и прогноз синоптиков, которые больших осадков зимой не обещали. А ведь к этой великой среднеазиатской реке «подвешены» сотни тысяч гектаров пашни.

К счастью, метеорологи ошиблись — снежный покров в горах был достаточно мощный. И с началом паводка фактическая водность рек оказалась выше прогнозируемой. Это заметно улучшило водохозяйственную обстановку в республике, что позволило в межвегетационный период успешно провести промывные и влагозарядковые поливы.

Правда, в Ферганской, Сырдарьинской, Джизакской, Бухарской, Сурхандарьинской и Кашкадарьинской областях зафиксирован перебор влаги на эти цели. Но могу успокоить: лишнюю воду брали только из внутренних источников — рек и водоемов. Из Амударьи и Сырдарьи водозабор полностью соответствовал лимитам.

В результате благоприятных погодных условий и принятых нами мер по экономному расходованию влаги удалось значительно сократить дефицит водных ресурсов по бассейнам всех наших рек. Так что у нас появилась возможность обеспечить орошение полей в период вегетации. Но, конечно, согласно лимитам. Это земледельцы должны помнить и использовать влагу бережно.

Они к тому же должны учитывать, что, во-первых, мы обязаны пропустить установленные объемы воды в Аральское море. А во-вторых, уровни заполнения водохранилищ нынче значительно ниже по сравнению со средними многолетними. В Нурекском, например, воды сейчас меньше на целый кубокилометр, в Туямуюнском — на полтора.

Между тем во многих хозяйствах с первого апреля уже допустили перебор влаги. Особенно в Андижанской, Ферганской, Сурхандарьинской и Кашкадарьинской областях. Возможно, их успокоили обильные дожди апреля и начала мая. Должен разочаровать: эти ливни воды не прибавили. Мы можем накапливать в водохранилищах влагу лишь постепенно, чтобы не размыло плотины. Такой приток обеспечивает таяние снегов. А селевые потоки, кроме беды и хлопот, ничего не приносят.

И эта весна выдалась для водников очень тяжелой. Сейчас в республике определено более 280 селеопасных трактов и объектов: участков рек, саев и дамб. На них до сих пор идут работы, для чего министерством созданы 88 общестроительных и 101 механизированный отряд, мобилизованы землеройная техника, транспорт. Для предотвращения новых разрушений уже уложено свыше 80 тысяч кубометров рваного камня, около 5,5 тысячи кубов бетона, выполнено землеройных работ на 10 миллионов кубометров, заготовлены и уложены более 75 тысяч мешков с землей, осуществлены другие мероприятия.

Трудностей перед нами много. И главная — «бесхозность» малых рек. Они вроде бы в ведении местных Советов. Но на деле никто не следит за состоянием прибрежной зоны. Предприятия сбрасывают в них отходы производства, промышленный и строительный мусор, идет неконтролируемая застройка. А если паводок? Дома просто смоет, а виновных не будет.

Поэтому мы, в Минводхозе, считаем: все реки и водоемы республики должны быть под нашим контролем. Думаем, что при соответствующем подкреплении финансовыми и материальными ресурсами смогли бы навести порядок на них. Это позволит в дальнейшем эффективнее прогнозировать и регулировать водохозяйственную и экологическую обстановку в Узбекистане.

ТЕЛЕТАЙП "ТП"

ИЗОБРЕТЕНИЕ НОВАТОРОВ

Измерить длину петли и расход нити в трикотажном производстве отныне можно с помощью устройства, придуманного в ташкентском трикотажном объединении «Малика». До сих пор измерения выполнялись вручную, теперь — автоматически, с высокой точностью. В итоге — выше сортность полотна, экономится сырье. Авторы изобретения — В. Репейков, М. Дмитриев, А. Поздняков и Г. Власов. **(УзТАГ).**

Хлопок-90

РОСТКИ НОВОГО

Настоящими знатоками проблем севооборота становятся нынче практически все хлопкоробы колхоза «Азад». Понятно — каждый из них получил землю под огород в в составе севооборотных участков, и теперь приходится учитывать многие факты, чтобы были там высокие урожаи, а значит, и неплохие доходы.

— По нескольку соток под овощи выделено нуждающимся и на нашем 106-гектарном поле, — рассказывает бригадир хлопководческой бригады Уктам Парманов. — Людям важно знать, какие сорта лучше возделывать на этой почве, вот и атакуют они вопросами специалистов.

В хозяйстве внедрены арендные отношения, все бригады работают по-новому. Это значит, что на учете каждая копейка, каждый грамм топлива, других ресурсов. Прежняя вольница, когда, бывало, в своих нуждах беззастенчиво использовались госсредства и колхозная техника, кончилась без драконовских мер контроля и запугивания — к себе в карман не залезешь. Но огороды пахать надо, землю удобрять положено. Выход нашли взаимовыгодный — плати за помощь по твердым расценкам. Механизатор Рустам Дусанов закончил культивацию хлопчатника и сноровисто ведет свой трактор к огороду — отныне эта работа включена в его задание. «Наконец-то мы перестаем делить землю на нашу и колхозную, — говорит он, — и давно пора. Земля — наше общее богатство, и кому бы она ни принадлежала формально, главное одно — получать с нее высокие урожаи».

Вот, что интересно: без нажима сверху, без подсказок, дехкане начинают кооперироваться для обработки своих огородов. Одному на отдаленном участке управиться тяжело, нужна взаимовыручка, взаимозаменяемость. А традиции хашара живут в народе. Пугали нас противники выделения участков тем, что разбудим в людях частнособственнические инстинкты, а на деле-то вышло, что затронули здоровую хозяйскую жилку и стимулировали стремление к общему труду.

В той же бригаде Уктама Парманова, которая работает на тяжелейших богарных землях, в прошлом году сняли высокий 26-центнеровый урожай. Не меньше получат и в этом сезоне — всходы радуют. Аренда позволила задействовать резервы. Она же позволила без ущерба общему делу выделить землю людям и, как показывают предварительные подсчеты, увеличить благодаря этому производство овощей почти вдвое.

В. АНИЧКИН,
наш внешт. корр.

XXIV Ташкентская областная партийная конференция

ПРЕНИЯ ПО ОТЧЕТНЫМ ДОКЛАДАМ ОБКОМА ПАРТИИ И РЕВИЗИОННОЙ КОМИССИИ ОБЛАСТНОЙ ПАРТИЙНОЙ ОРГАНИЗАЦИИ

Т. ХАЛБАЕВ,
первый секретарь Пскентского райкома партии:

— В докладе первого секретаря областного комитета партии С. М. Мамарасулова дана всесторонняя оценка работе за отчетный период. Перестройка, начатая партией, сегодня вступила в самый сложный и ответственный этап. В нашей жизни происходят изменения. Однако они не дают ощутимых результатов.

Это положение волнует коммунистов района. Об этом шел разговор в обстановке откровенной критики на отчетных собраниях первичных партийных организаций, а также районной партийной конференции. Он касался не только проблем коллектива или района, но и сложных процессов, происходящих в республике. Ход обсуждения проектов Платформы ЦК КПСС к XXVIII съезду, нового Устава партии показал значительные изменения в мышлении трудящихся. Эти изменения мы чувствуем в повседневной жизни.

Заслуженную оценку народа получили решения по продовольственной программе, жилищному вопросу, развитию народного образования и здравоохранению.

Трудящиеся нашей области, района видят, что политика партии направлена на удовлетворение потребностей человека. Это способствует росту общественного сознания в трудовых коллективах. Большую помощь дехканам сказало решение ЦК Компартии Узбекистана и правительства республики о выделении земельных участков сельским труженикам.

В нашем районе земельные участки уже выделены 1.990 семьям под строительство жилья. 2.320 семей получили дополнительные земельные участки под индивидуальные огороды.

Население района с одобрением восприняло последние Указы Президента Узбекистана И. А. Каримова. Особенно о льготах инвалидам и участникам войны, воинам - интернационалистам, материальной помощи многодетным семьям. Инвалиды и участники войны, матери-героини просили передать свою огромную благодарность уважаемому Президенту.

Также проявлением своевременной заботы о народе явились решения об удовлетворении нужд личных подсобных хозяйств и обеспечении их кормами. Этот Указ открывает перед сельскими тружениками большие возможности. Колхоз им. Ахунбабаева нашего района в этом году планирует снять с 60 га 1.000 тонн люцерны и полностью передать их на нужды личных хозяйств. Такое решение нашло поддержку и в других хозяйствах нашего района.

Наряду с этим процессы перестройки рождают новые проблемы. Отдельные вопросы осуществляются медленнее запланированного. Давая объективную оценку, надо сказать, что в области, республике еще сильны антиперестроечные факторы. Нас волнуют и беспокоят медленные изменения в отдельных отраслях. Причиной тому является то, что еще не хватает последовательности и требовательности в реализации программ партии.

В настоящее время в нашем районе за счет сокращения хлопковых полей мы расширяем посадки овощей, картофеля. Но возникли проблемы с увеличением перерабатывающих предприятий и хранением овощей, картофеля.

Не отвечает требованиям дня работа, которая проводится в этом плане областным и республиканским агропромышленными объединениями.

На пленуме областного комитета партии созданы различные комиссии по различным отраслям. Я являюсь членом комиссии по межнациональным отношениями. За отчетный период комиссия заседала всего два раза. Принятые решения остались на бумаге.

Нас волнуют также трудности в связи с реализацией экономической реформы. Ряд предприятий не полностью перешел на самостоятельность, слабо используют законы о собственности, о земле, Закон о предприятии.

Ш. И. ДЖАЛИЛОВ,
начальник областного управления народного образования:

— Я все время задаю себе вопрос, когда же народное образование станет народным, когда за него будут отвечать по-настоящему? Разве не наши дети учатся в сорока аварийных школах, разве нет огромной очереди на места в детские сады?

Может быть, настало время, когда надо закрыть некоторые другие каналы и направить средства на удовлетворение нужд народного образования? Если мы сохраним прежние темпы, то пройдет еще 20—25 лет.

Считаю, что надо в корне изменить отношение к учителю, в особенности к сельскому. Мы не дорожим этим главным интеллектуальным потенциалом. Учитель заслуживает более внимательного отношения к себе. Разве это забота, если в течение трех лет учителям выделено только сорок квартир, а на огромную армию нуждающихся — лишь 654 земельных участка.

Уйма проблем в дошкольном воспитании. Надо решать, в частности, вопросы заработной платы, другие. Однако областной комитет партии, его отдел пока что занимают выжидательную позицию.

Как обстоят дела с идеологией в школе, вы хорошо знаете. Октябрята, пионерские организации по сути бездействуют. Комсомольские организации увлеклись, думается, видеосалонами. Образующаяся пустота, естественно, заполняется бездуховностью, многими негативными явлениями.

Что мы предлагаем сейчас взамен? В сущности почти ничего. С чем идет на урок учитель истории? Посмотрите программу, и вы поймете, что преподавать этот предмет, особенно в старших классах, практически невозможно. К тому же учебника нет. Единственная тема, нормально воспринимаемая подростками, — это Великая Отечественная война. Все остальное подвергается сомнению.

Мы много говорим об издержках интернационального воспитания. Но ведь его истоки должны уходить в дошкольные годы.

Как формируется мировоззрение наших детей сегодня? Внимание подростков привлекают сейчас проповеди духовенства. Только почему-то нам, коммунистам, партийным организациям все некогда, все нам не хватает времени. А ведь надо учитывать предстоящие более сложные ситуации. Развитие многопартийной системы предполагает новые острые политические схватки. Готовы ли мы к этому?

И на эти вопросы учитель, конечно, ответа ждет и надеется на помощь в первую очередь областной партийной организации.

А. М. ДЖАМАГОМЕДОВ,
горнорабочий очистного забоя шахты № 9:

— Мне, как и многим коммунистам старшего поколения, очень обидно за обстановку, сложившуюся вокруг КПСС.

Хватит устраивать нападки на нее, критика должна быть объективной, а не злорадствующей. Сами путаем демократию с демагогией и не принимаем решительных мер.

Областная партийная организация обязана возглавить наступательную боевую работу в трудовых коллективах, давать отпор разного рода демагогам и экстремистам.

Говорят, что наша партия должна сохранять авангардные позиции. Все верно. Но почему лидеры неформальных объединений завоевывают авторитет, и их группы развиваются, как грибы после дождя? Почему областные, другие вышестоящие партийные органы плохо общаются с народом?

34 года я работаю в шахте, под землей, 31 год в партии! Но за все эти годы ни разу не видел, чтобы секретарь, работник областного комитета партии хотя бы раз побывали у нас в забое. Хотя бы посмотрели, как мы работаем. Не надо в кабинетах сидеть.

Партия должна быть выразителем интересов рабочего класса, всех трудящихся. Однако в проекте Устава КПСС не нашла отражения ведущая роль рабочего класса в социальной структуре партии. Наблюдающийся крен в преобладании интеллигенции как в составе партийного пополнения, так и вообще в партийных рядах в целом тревожит меня. Надо в Уставе КПСС подчеркнуть ведущую роль рабочего класса, не принижая при этом и роли интеллигенции. Если будет так продолжаться, то партия оторвется от «мирских забот» рабочих и крестьян, создающих материальные блага. Более того, мы сами создадим раскол уже среди рабочих, поскольку часть из них наверняка перейдет в другие общественно - политические организации.

В настоящее время морально - психологический климат в коллективе остается напряженным из-за неоперативности в решении ряда вопросов, связанных с улучшением торгового обслуживания шахтеров.

Хорошо, что Президент нашей республики издал Указ о выделении дехканам земельных участков. А как же быть нам, горожанам? Нам тоже надо выделять земельные участки, огороды. Много было решений на сей счет, принятых городским комитетом партии, горисполкомом, но все они остались на бумаге.

А. А. РАЧИНСКИЙ,
профессор кафедры ТИИИМСХ, Куйбышевский район:

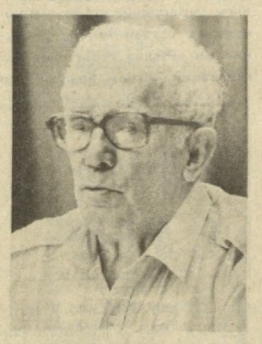

— Считаю, что руководство республики, а также руководство областной партийной организации, недостаточно внимания уделяют целеустремленному стратегическому решению водохозяйственных проблем. У нашей республики нет более важных задач, но, к сожалению, они не решаются. В целом ряде случаев мы не можем дать отпор тем людям, которые с легкостью необыкновенной рассуждают о так называемых «проблемах века», ставят в кавычки вопросы, жизненно важные для республики.

Совершенно недопустимо, что в республике до сих пор нет такого мозгового центра, такого штаба, который бы решал эти вопросы и был бы умным советчиком и руководителем.

До сих пор не могу понять, почему Академия наук Узбекской ССР, ее руководство совершенно спокойно относятся к тому, что нет у нас института водохозяйственных проблем.

Теперь о положении дел в высшей школе. Отношение к ней надо решительно изменить. Ведь эта школа готовит творчески мыслящих специалистов, которые способны на решение серьезных задач.

Несколько лет существует целый пакет постановлений наших руководящих органов о перестройке высшей школы. Но она, в общем-то, буксует. Дальше разговоров о том, как изменить учебный план, что прибавить в одной дисциплине, что убавить в другой, дело не идет. Но ведь есть и более глубокие вопросы. Почему, скажем, студент высшей школы с первого до последнего дня не наращивает интерес к своей специальности, почему он пассивно относится к усвоению знаний, почему сплошь и рядом большинство студентов даже в свои конспекты не заглядывает? А ведь важно воспитать действительно человека высокого идеала.

Непонятно, почему столичная партийная организация мирится с тем, что Ташкентский институт инженеров ирригации и механизации полтора года работает без ректора. Наверняка есть такой человек, который мог бы возглавить этот коллектив. Оркестр не может работать без дирижера.

Абдулла ОРИПОВ,
народный поэт Узбекистана, народный депутат СССР, председатель областного комитета фонда культуры, Куйбышевский район:

— Разговоры об экономическом суверенитете республики, о Наврузе или о статусе узбекского языка — это не пустые разговоры. Однако не всегда принимаемые нами решения выполняются как надо. В частности, Закон о государственном языке республики. Вообще, законы принимаем хорошие, но не торопимся с их выполнением.

Я являюсь председателем фонда культуры по Ташкентской области. По правде говоря, ничего существенного нами не сделано. Критику начну с себя, ничуть не хочу очернить своего заместителя, который получает зарплату и также ничего не делает.

Хочу обратить внимание руководства Ташкентского обкома партии на то, что у нас создаются разные фонды, но потом мы забываем о них.

Пусть не обижаются на меня другие товарищи, по инициативе которых созданы такие фонды. Пользу они приносят немалую. Но както я сочинил одно стихотворение про молодого парня, работающего на заводе. С первой своей зарплаты решил он купить какой-нибудь подарок своей невесте. С зарплаты был удержан подоходный налог, а вышел за дверь — его окружили 14—15 человек. От внесенных им денег в фонды Арала, защиты детей, культуры и другие у него осталось всего 20 копеек. Решил парень на эти копейки купить кружку пива, пива не оказалось. Тогда он купил на 20 копеек стакан семечек.

Я не против этих фондов. Но подмечу, отмечая, скажем, юбилейную дату писателя или ученого, надо создавать фонд. Грабим и так бедный наш народ. Празднуем юбилей Улугбека — плати, юбилей А. Кадыри — плати. Как бы мы не дошли до создания фондов при жизни отдельных людей. При этом мы не думаем о большинстве нашего населения. Ведь у него какие-то планы, оно хочет хорошо питаться и одеваться.

Если из-за материальной необеспеченности люди начинают воровать, то мы должны сказать о социальных корнях этого явления.

Недавно я впервые побывал в Индии. Видел голых, нищих людей. Их там очень много. Они голодные, но не воруют. Десятки тысяч коров ходят по улицам. У нас они давно бы пошли на кооперативные шашлыки. Мы считаемся развитой страной, а Индия якобы отсталая. У нас эпидемия воровства. Это унижает достоинство народа. Я там вспомнил, как много у нас, в Ташкенте, совершается преступлений. Ведь раньше у нас воровства не было, на базаре все оставляли открытым, а теперь у домов ставим металлические ворота.

Здесь, на конференции, мы должны определить свои партийные идеалы. Авторитет партии значительно снизился. Причина тому — различные искривления, обман народа, лозунги и другое. Но не допускаем ли мы эти ошибки сегодня? До каких пор мы будем ждать критику со стороны? Мы должны сами вскрывать свои ошибки.

У нас есть писатели и деятели искусства, допустившие в свое время ошибки. Многих из них уже нет в живых. Давайте вспомним: кто тогда не писал стихов о Сталине? Нам нужно правильно это оценивать. Помоему, мы не тронули только Сабира Рахимова.

Возможности литературы и искусства в повышении авторитета партии безграничны. Мы должны спуститься на землю и говорить с народом, не избегать тесного контакта с ним.

А. НАЗИРОВ,
автослесарь автопарка № 1 Хамзинского района:

— В нашу партию вступило много людей ради собственного благополучия, карьеризма. А теперь они выходят из ее рядов. Я верю в партию. Без КПСС нашему государству не быть, и коммунистическая партия остается, несмотря ни на что, авангардом общества. И мы должны убедить в этом и многих из тех, кто решил выйти из рядов партии. Не зря была проведена в свое время революция, не зря воевали за Советскую власть. Да, сегодня не всем это нравится. Начинают некоторые республики отделяться. Это ненормальное явление. Надо коммунистам разобраться в этом. Как и с национальными вопросами. Эти вопросы решаются. Но, к сожалению, некоторые неформальные организации вставляют палки в колеса, что мы, де, должны отделиться. Это тогда, когда мы уже столько лет совместно прожили. Отношения с Россией у нас сложились еще до революции. Не учитывая всего этого, кое-кто (среди них есть и члены партии) подстрекает молодежь, студентов. Хочется спросить у таких коммунистов: как же они вступали в партию и писали заявление, что они будут честно служить Коммунистической партии Советского Союза? Что, они об этом забыли? Вопросы эти непростые, люди стали волноваться. И надо над этим как следует подумать.

И еще об одном моменте. У нас протекает река Чирчик. Неужели все протекающие реки через Ташкент нельзя благоустроить, чтобы в летнее время люди не ездили за 40 — 50 километров на Ташморе? На берегу реки Чирчик можно сделать зону отдыха. Пусть не сегодня, но в будущем нужно на это обратить внимание. В республиках РСФСР даже маленькую речку используют для отдыха, почему бы и нам это не сделать?

(Окончание. Начало прений в № 104).

ИЗ ФОНДОВ ДУШИ...

[Окончание. Начало на 1-й стр.]

расхода я назову. 52 тысячи рублей мы истратили на оказание материальной помощи малообеспеченным семьям, а также тем, кто пострадал в результате несчастных случаев, как, например, семья Мирзаахмедовых, у которых сгорел дом. Особое внимание было уделено детям в зоне стихийного бедствия — в Бостанлыкском районе. Мы купили им одежду, другие необходимые вещи — на сумму более 15 тысяч рублей. 4 тысячи выделено спецшколе-интернату № 80 Алмалыка на приобретение слухоречевых аппаратов. 30 тысяч получил Чиназский интернат № 4, где дети долгие годы жили в плохих условиях.

Перечисляю все это для того, чтобы люди, посылающие деньги в наш фонд, знали, на что они расходуются. Но есть и еще одна причина. Вы, наверное, обратили внимание на то, что «география» благотворительности широка: Чиназ, Бекабад, Орджоникидзевский район. Иначе быть не может: всюду есть нуждающиеся. Однако поступления в наш фонд идут далеко не из всех районов. Я имею в виду пожертвования трудовых коллективов. Можно сказать, что регулярно пополняют Детский фонд лишь труженики Паркентского и Букинского районов. Не знаю, чем объяснить это. Я считаю, что Детский фонд — это зеркало души нашего общества. И хочу надеяться, что безучастность к нашей работе — всего лишь недоразумение.

— Наверное, это так. Тем более, что вам ежедневно приходится сталкиваться с противоположными примерами.

— Да. Особенно в последнее время, когда мы наладили работу Банка повторного использования товаров народного потребления. Очень многие люди приносят к нам, на аллею Парадов, 1, поношенные вещи, бывшие в употреблении предметы домашнего обихода. А все, кто остро нуждается в такого рода помощи, приходят и выбирают нужное для себя. Пользуясь случаем, напомню. Все справки относительно работы банка по телефону: 39-42-13.

— Очевидно, кроме Банка повторного использования, в Детском фонде есть и другие новости.

— Пока только задумки. Собираемся создать службу «Человек — человеку». (Мы обязательно расскажем о ней подробно в одном из ближайших номеров — **Е. А.**). Нужна помощь людей, не равнодушных к детским проблемам.

— А к вам часто обращаются с предложением помочь опытом, знаниями, или люди предпочитают ограничиваться денежными взносами?

— К сожалению, нечасто. Очевидно, нет достаточной информации о нашей деятельности. К нам и за помощью обращаются реже, чем могли бы. Вот лишь один пример. Все знают, что семей, воспитывающих неродных детей, очень много. Но мало, кто знаком с одним из последних решений Советского детского фонда выплачивать семьям, где 3 и более чужих детей, ежемесячное пособие на каждого ребенка в размере 60 рублей.

— Так происходит, наверное, оттого, что работники на местах — в исполкомах, собесах — не знают всего, что делается Детским фондом, и не могут подсказать людям, куда обратиться за помощью.

— Это так. Вниманием нас не особенно балуют. К слову сказать, все годы существования наше отделение не может добиться выделения фонду машины. Вы не представляете, сколько сил приходится тратить на организацию такого простого дела, как передача подарков в детский дом!

Мне кажется, что Детский фонд уже доказал свое право на жизнь. Это не просто денежный фонд, а фонд человеческих душ. И, наверное, имеет права рассчитывать на поддержку и помощь со стороны всего нашего общества.

Е. АБРАМОВА.

Бизнесмен за 100 часов?

Возможно ли вообще коммерческие навыки освоить столь быстро? Вполне, отвечают на этот вопрос руководители Узбекского республиканского правления Всесоюзного экономического общества, объявившие очередной набор слушателей в «Бизнес-школу».

— Конечно, мир бизнеса так сложен и разнообразен, что изучать его можно всю жизнь, оставаясь при этом всегда в роли ученика, — продолжил наш разговор секретарь правления И. Исаков. — Начинать это обучение, однако, работникам, посвятившим себя предпринимательской деятельности, с чего-то все равно необходимо. И делать это надо на высоком профессиональном уровне, у отличных специалистов. В этом смысле наша «Бизнес-школа» как раз то, что нужно: она не только прививает серьезные коммерческие навыки, но и дает вполне конкретные рекомендации в области экономики, в финансовой и торгово - посреднической деятельности. Обучение в школе платное и потому конкурса как такового для поступления в нее нет. Курс обучения 100 часов. Занятия проходят с отрывом от производства, по 6 часов в день. Три дня отведены для практических занятий, во время которых проходит обмен мнениями, организуются «круглые столы» с участием представителей иностранных фирм. Преподаватели в «Бизнес-школу» приглашаются из Всесоюзной академии внешней торговли.

Цель и главная задача школы — подготовка зрелых республиканских кадров для участия их во внешнеэкономической деятельности. Кстати, впервые в СССР для обеспечения слушателей выпущен хороший учебный материал в виде сборника на трех языках — русском, узбекском, английском. По окончании школы также выдаются трехязычные удостоверения.

И. ГИДАСПОВ.

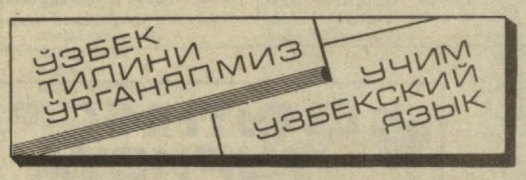

ЙИГИРМА ИККИНЧИ ДАРС— ДВАДЦАТЬ ВТОРОЙ УРОК

КОНСУЛЬТАНТ — КАНДИДАТ ФИЛОЛОГИЧЕСКИХ НАУК, ДОЦЕНТ М. Р. УСМАНОВА

● **АССАЛОМУАЛАЙКУМ!** (Здравствуйте!) На прошлом уроке мы попросили вас проспрягать глаголы **ташламоқ** (бросать), **емоқ** (есть), **юрмоқ** (ходить) в разных формах давно прошедшего времени. Сопоставьте, сходятся ли ваши варианты с нашим:

Ташламоқ: ташлаганман, ташлагансан, ташлаган; ташлаганмиз, ташлагансиз, ташлаган(лар). Ташлаган эдим, ташлаган эдинг, ташлаган эди; ташлаган эдик, ташлаган эдингиз, ташлаган эди(лар). Ташлаган эканман, ташлаган экансан, ташлаган экан. Ташлаган эканмиз, ташлаган экансиз, ташлаган экан(лар). Ташлаган эмишман, ташлаган эмишсан, ташлаган эмиш. Ташлаган эмишмиз, ташлаган эмишсиз, ташлаган эмиш, (лар)... Ташламаганман, ташламагансан, ташламаган и т. д... Ташлаганманми? Ташлагансанми? Ташлаганми? и т. д.

Емоқ: еганман, егансан, еган, еганмиз, егансиз, еган(лар), еганмиз, егансиз, еган(лар) и т. д... Еган эдим, еган эдинг, еган эди, еган эдик, еган эдингиз, еган эди(лар) и т. д. Еган эканман и т. д... Еган эмишман и т. д... Емаган эдим и т. д... Емаганман и т. д... Емаганманми? и т. д.

Юрмоқ: юрганман, юргансан, юрган и т. д... Юрган эдим и т. д... Юрган эканман и т. д... Юрган эмишман и т. д... Юрмаганман и т. д. Юрмаганманми? и т. д.

● Тема сегодняшнего занятия — **многократно-длительное прошедшее время глагола [ўтган замон давом феъли].** Этот вид глагола передает действие, которое совершалось многократно или регулярно повторялось в прошлом: Иван Петрович аъло даражада деталь ясашни билар эди (Иван Петрович в отличной степени знал, как делать детали). Многократно - длительное прошедшее время образуется путем прибавления к основе глагола аффиксов «Р» (после гласных) и «АР» (после согласных букв), затем прибавлением недостаточного глагола «эди» и личных аффиксов спряжения: билар эдим (я знал), тўқир эдим (я вязал), мукофотлар эдим (я награждал).

БИРЛИК [ЕД. ЧИСЛО]:

I ш — Мен билар эдим
II ш — Сен билар эдинг
III ш — У билар эди.

КЎПЛИК [МН. ЧИСЛО]:

I ш — Биз билар эдик
II ш — Сиз билар эдингиз
III ш — Улар билар эди(лар)

БИРЛИК [ЕД. ЧИСЛО]:

I ш — Мен тўқир эдим
II ш — Сен тўқир эдинг
III ш — У тўқир эди.

КЎПЛИК [МН. ЧИСЛО]:

I ш — Биз тўқир эдик
II ш — Сиз тўқир эдингиз
III ш — Улар тўқир эдилар

● **Отрицательная форма** многократно - длительного прошедшего времени образуется присоединением к основе глагола аффикса **«МАС»**, затем недостаточного глагола **«ЭДИ»** в очевидном прошедшем времени и аффиксов личных спряжений: мен бундай эканлигини билмас эдим (я не знал, что это так).

БИРЛИК [ЕД. ЧИСЛО]:

I ш — Мен билмас эдим
II ш — Сен билмас эдинг
III ш — У билмас эди.

КЎПЛИК [МН. ЧИСЛО]:

I ш — Биз билмас эдик
II ш — Сиз билмас эдингиз
III ш — Улар билмас (эди)-лар.

● **Вопросительная форма** этого вида глагола образуется присоединением вопросительного аффикса **«МИ»** после личных аффиксов спряжения в слове «эди»: сен унинг яхши одам эканлигини билмас эдингми? (Ты не знал ли, что он хороший человек?)

БИРЛИК [ЕД. ЧИСЛО]:

I ш — Мен билмас эдимми?
II ш — Сен билмас эдингми?
III ш — У билмас эдими?

КЎПЛИК [МН. ЧИСЛО]:

I ш — Биз билмас эдикми?
II ш — Сиз билмас эдингизми?
III ш — Улар билмас эди(лар)ми?

● С недостаточными глаголами **«ЭКАН»** и **«ЭМИШ»** тоже можно образовать глагол многократно - длительного прошедшего времени: мен билар эканман (оказывается, я его знал), мен билмас эканман (оказывается, я его не знал), мен билар эканманми? (Я его знал что ли?) и т. д. Мен билар эмишман (говорят, что я его знал), мен билмас эмишман (оказывается, я его не знал), мен билар эмишманми? (Говорят, я его знал ли?)

● **ЗАДАНИЕ:** Переведите на узбекский язык следующие предложения: 1. До революции трудящиеся нашей страны жили в тяжелых условиях. 2. Хамза Хаким-заде боролся за свободу и счастье народа. 3. Он мечтал о всеобщем обучении. 4. Его труппа ставила спектакли и концерты для бойцов Красной Армии и местного населения. 5. Хамза всегда был в первых рядах борцов за Советскую власть.

Урок вел Р. УМАРОВ.

СПУТНИК ТУРИСТА

СОВМЕСТНЫЙ ВЫПУСК «ТАШКЕНТСКОЙ ПРАВДЫ» И УЗБЕКСКОГО РЕСПУБЛИКАНСКОГО СОВЕТА ПО ТУРИЗМУ И ЭКСКУРСИЯМ

Вот и подошло время отпусков... И многие жители и труженики городов республики, как всегда, столкнулись с проблемой летнего отдыха. По какому маршруту лучше отправиться, куда поехать? Оказывается, однако, чтобы хорошо отдохнуть, совсем необязательно отправляться в дальние края, например, на наши южные курорты, где, к тому же еще и не всегда складывается благоприятная экологическая обстановка.

Далеко уезжать не надо. Одним из уникальных уголков, где можно отлично провести свой трудовой отпуск, без сомнения, является долина Джунатасая — небольшой горной родниковой речки, сбегающей с южных склонов хребта Актау, что в пределах Самаркандской области.

Долина реки—около 10 километров, ширина—500—600 метров. Доехать сюда несложно из Ташкента, Самарканда, Навои, Зарафшана.

Далеко уезжать не надо...

Очень живописны склоны этой реки. По обеим сторонам долины — густая кустарниковая растительность, много фисташки. Здесь можно поставить палатки рядом с чистой прозрачной родниковой водой, которая искрится на солнце золотыми радужными цветами. Кроме основного русла, вода струится из многочисленных боковых родников по берегам реки. Кстати, химический анализ показал, что по составу эта вода является гидрокарбонатно - кальциевой и содержит ряд химических элементов, полезных для организма человека. В этом также большая ценность этого уголка природы Узбекистана, таящего богатые рекреационные возможности.

Однако бассейн Джунатасая выделяется не только комплексом благоприятных природных факторов, где чистый горный воздух, родниковая вкусная вода, не используемый в сельском хозяйстве девственный почвенный покров. Не менее важна и его научная, исследовательская сторона. Дело в том, что этот уголок природы выделяется, кроме того, своеобразием обнаруженных здесь множеством огромных камней (размерами до 30,0 м в диаметре), многие из которых напоминают издали причудливые формы различных животных и насекомых.

Этот своеобразный ансамбль камней, который мы назвали «Каменной сказкой», стал, например, предметом тщательного изучения нашей экспедиции.

Среди знатоков и любителей местной природы немало таких, кто уже сейчас приезжает отдыхать в живописную долину Джунатасая. В перспективе здесь, конечно же, просто необходимо организовать зону отдыха на летний период или создать санатории с круглогодичным режимом работы.

Естественно, что при этом с самого начала необходимо принять меры по комплексной охране этого уникального уголка природы нашей республики, чтобы сохранить здесь в первозданном виде и водные, и почвенные ресурсы, и весь растительный мир. Не забывать об этом необходимо и тем, кто отправится сюда отдыхать.

Б. БАХРИТДИНОВ, Э. ЧЕМБАРИСОВ,
кандидаты географических наук.

«Гулибог» приглашает

Если вы автолюбитель, направьте свою машину в сторону древней Согдианы, туда, где на современных картах обозначена Самаркандская область. И постарайтесь не миновать автокемпинг «Гулибог».

Ваш отдых пройдет в пяти километрах от Самарканда — одного из древнейших городов мира, отметившего свой 25-вековой юбилей. За эти столетия Самарканд пережил много великих и драматических событий: был центром государства Согд, противостоял войскам Александра Македонского и арабского халифата. Страшные дни разрухи и убийств пережил город во время нашествия Чингизхана. Здесь собирал свои полки Тимур, стремившийся сделать Самарканд столицей мира. История города связана с именами выдающихся ученых, писателей и художников Востока — Рудаки, Навои, Авиценны, Фирдоуси, здесь работал выдающийся математик и астроном Улугбек.

В 1925—1939 годах Самарканд был столицей Узбекистана. Сегодня Самарканд — второй, после Ташкента экономический, научный и культурный центр республики. Автобусные экскурсии позволят туристам познакомиться с прошлым, настоящим и будущим города.

А после экскурсии автобус доставит вас обратно в ваш «Гулибог». Хорошо дышится здесь в долине реки Зарафшан. Автокемпинг «Гулибог» находится на территории лесхоза. Расположенный в непосредственной близости от большого города, кемпинг дарит своим гостям тишину, сельский пейзаж, свежий воздух садов и реки Зарафшан. Размещаются туристы в корпусах круглогодичного действия и деревянных коттеджах.

Разнообразная программа досуга включает исторические и краеведческие экскурсии по Самарканду, выезды в горные урочища Агалык и Аман-Кутан, организуются и поездки в Пенджикент, Бухару, Ташкент. Гвоздь программы — вечерняя светозвукопанорама на самаркандской площади Регистан. Специально, чтобы автолюбители поразмялись, — праздник Нептуна, веселые старты в открытом плавательном бассейне и на пляже. А расположенный вблизи ипподром предлагает свои услуги по обучению туристов навыкам верховой езды — не все же ездить на автомобиле. Работает и пункт проката, где можно взять на время различное туристское снаряжение и телерадиоаппаратуру. По желанию туристов столовая кемпинга предлагает знакомство с восточной кулинарией. Кемпинг обслуживает и туристов по путевкам, и автотуристов. Путевки можно приобрести в ПО «Самарканд - турист» по адресу: Самарканд, ул. К. Маркса, 40. Мы ждем вас, дорогие друзья!

М. ЗУЕВА.

На снимке: туристы из «Гулибога» в Самарканде.

Кто сильнее в «Дружбе»?

Слет работников, представляющих коллективы республиканских станций юных туристов, состоялся недалеко от города Сочи на турбазе «Ореховая».

Если сказать другими словами, то те, кто учит и готовит юных туристов, приехали готовиться сами. Ну а главной целью и задачами слета являлись укрепление межнациональных связей между работниками детских туристских организаций, обмен опытом по проведению массовых туристских мероприятий с учащимися и повышение профессионального мастерства сотрудников, работающих с юными туристами.

Слет, кстати, проходил не только в виде традиционных семинаров, но включал и достаточно сложную программу различных состязаний, объединенных единым, вполне соответствующим обстановке на слете названием «Дружба».

Приятно, что успешно на столь представительном слете, участниками которого были все республиканские станции юных туристов, выступила дружная интернациональная команда из Узбекистана. Представленная сотрудниками Республиканской станции юных туристов, она дважды была первой в отдельных видах программы и еще в двух видах была второй.

И. АТАДЖАНОВ.

Отдыхать с детьми

Этому важному вопросу был посвящен семинар работников туристских хозяйств, отвечающих за обслуживание семейных туристов. Состоялся он на туристской базе «Янгиабад».

Провел этот сбор Узсовет по туризму и экскурсиям в Янгиабаде совсем не случайно. Именно этой турбазой, неоднократно занимавшей первые места в конкурсах по обслуживанию родителей с детьми, в этой сфере отдыха накоплен значительный опыт.

На открытии семинара с докладом об итогах прошлого года и новых задачах деятельности турхозяйств по обслуживанию родителей с детьми выступил начальник управления туристских учреждений и маршрутов Узсовета А. Абдуллаев.

Участники семинара рассмотрели пути совершенствования воспитательной, культурно-массовой и физкультурно - оздоровительной работы с детьми и подростками в туристских учреждениях, обсудили вопросы организации активного отдыха, проработали новые маршруты для семейных туристов.

Отдельное место на семинаре уделили вопросу организации отдыха местного населения, ведь в этом случае отпадает необходимость длительных переездов, при которых долгий путь и смена климата сказываются на детях не всегда благоприятно.

Ф. СЕЙФУЛЬМУЛЮКОВ.

Школа спелеологов

Открылась она в Ташкентском городском клубе туристов.

Создана такая школа совсем не случайно, ибо спелеотуризм — один из самых молодых и уже очень популярных видов туризма. По мнению некоторых, этот вид спорта ничуть не уступает альпинизму. А «покорить» некоторые глубины порой еще сложнее, чем вершины при восхождении. Кстати, в пещерах также применяется альпинистское снаряжение, используются отдельные технические приемы преодоления препятствий. Однако есть здесь и свои специфические отличия. Спортивные прохождения пещер совершаются в условиях полной темноты, стопроцентной влажности, ограниченного пространства, по подземным ходам текут ручьи и даже небольшие реки, образуя на вертикальных участках водопады.

Все это предъявляет особые требования к физической, специально - технической и психологической подготовке спортсменов - спелеологов.

Всем этим необходимым знаниям, приемам и навыкам как раз и научит школа.

Прием в школу не ограничен, обучение бесплатное, занятия проводятся в городском клубе туристов по ул. Чехова, 11, по понедельникам с 19.00.

Пещеры ждут своих исследователей, а их, непройденных человеком, еще более чем достаточно. И, кто знает, может, как раз кто-то из слушателей Ташкентской школы спелеологов откроет и исследует самую глубокую из них.

В. ДОЛГИЙ,
начальник школы спелеотуризма.

НОВОСТИ

Состоялось заседание Узбекского республиканского совета по туризму и экскурсиям. Второй год подряд коллективу совета присуждается переходящее Красное знамя Центрального совета по туризму и экскурсиям, ЦК профсоюза работников культуры. В докладе председателя совета А. Саидова отмечено, что впервые объем предоставляемых туристских услуг превысил сумму в сто миллионов рублей. Вместе с тем было подчеркнуто о необходимости сосредоточить внимание на нерешенных проблемах, на устранении имеющихся недостатков, на совершенствовании форм туристско - экскурсионного обслуживания.

Совершенствуются структура и организация труда в сфере туризма Узбекистана.

Начат переход всех предприятий и организаций Республиканского совета по туризму и экскурсиям на хозяйственный расчет. А газалкентское, чирчикское, янгиюльское городские бюро уже внедрили коллективный подряд с элементами арендных отношений.

Созданы девять территориальных туристско - экскурсионных производственных объединений и комплексов. Это позволило сократить управленческий аппарат. А проведенная переаттестация помогла улучшить условия труда 1.200 человек, высвободить более четырехсот рабочих мест и в то же время поднять оплату труда. Семьдесят специализированных и комплексных бригад объединили 1.140 человек, вклад которых оценивается по коэффициенту трудового участия.

Среднеазиатский филиал института повышения квалификации Центрального совета по туризму и экскурсиям разместится в Ташкенте. С нового учебного года здесь начнутся занятия по различным специальностям, связанным с организацией, экономикой, развитием этой отрасли народного хозяйства. В дальнейшем это учебное заведение намечено преобразовать в филиал Всесоюзного института туризма.

А учебно - методический центр, созданный при Узбекском республиканском совете, уже приступил к подготовке кадров массовой квалификации.

Новая система подготовки и повышения квалификации кадров призвана обеспечить высокий уровень сервиса для возрастающего потока путешественников и экскурсантов в соответствии с международными стандартами.

Начата компьютеризация туристского сервиса. Пионером этого дела стала группа автоматизированной системы управления ташкентского туристического комплекса «Чорсу». Здесь создано Узбекское отделение главного производственного информационно - вычислительного управления «Турист».

В памяти электронных машин будут храниться сведения о всех предприятиях и организациях индустрии туризма, о маршрутах, а также данные о заявках на путешествия и экскурсии, о заезде и продвижении групп, о свободных местах в гостиницах, кемпингах и на базах, о характере работы культурных учреждений в крупных городах и на трассах путешествий, о транспортных и других услугах, которые предлагаются путешественникам.

(Корр. УзТАГ).

Редактор
Н. Я. КОВАЛЕВ

ОБЪЯВЛЕНИЯ • РЕКЛАМА

ПОЖАРНАЯ БЕЗОПАСНОСТЬ ПРИ ЗАГОТОВКЕ КОРМОВ

Отдел пожарной охраны Ташкентской области извещает.

ЧТО ПРИ ЗАГОТОВКЕ СЕНА В 1989 ГОДУ ПРОИЗОШЛО 7 ПОЖАРОВ, КОТОРЫМИ БЫЛО УНИЧТОЖЕНО ОКОЛО 1.000 ТОНН СЕНА. ПРИЧИНА ПОЖАРОВ — ПРЕСТУПНАЯ ХАЛАТНОСТЬ ДОЛЖНОСТНЫХ ЛИЦ, НЕСОБЛЮДАЮЩИХ ТРЕБОВАНИЯ НОРМ И ПРАВИЛА ПОЖАРНОЙ БЕЗОПАСНОСТИ.

ОТДЕЛ ПОЖАРНОЙ ОХРАНЫ УВД ТАШОБЛИСПОЛКОМА И ДОБРОВОЛЬНОЕ ПОЖАРНОЕ ОБЩЕСТВО ТАШКЕНТСКОЙ ОБЛАСТИ

НАПОМИНАЮТ:

ответственность за обеспечение пожарной безопасности на объектах сельскохозяйственного производства несут их руководители.

До начала заготовки сена необходимо:

— произвести очистку сенобаз от травы и произвести опашку их территорий;

— оборудовать автотранспортную технику, задействованную для перевозки и складирования сена, искрогасителями;

— провести противопожарный инструктаж с лицами, занятыми на заготовке сена;

— произвести ремонт и заполнение водой пожарных водоемов;

— устроить пирсы для установки пожарных машин на каналы и реки, находящиеся в непосредственной близости от сенобаз;

— обеспечить сенобазы первичными средствами пожаротушения из расчета на каждую скирду один пенный огнетушитель и одну бочку с водой емкостью 200 литров и ведро;

— приобрести и установить на водоем пожарную мотопомпу или электронасос НШН-600, укомплектовать их рукавами и стволами;

— автотранспортная техника может быть допущена к работе только после тщательной проверки систем питания, зажигания и смазки, а также тщательной проверки фланцевых соединений коллектора и выпускной трубы.

ЗАПРЕЩАЕТСЯ:

— в местах сушки и скирдования сена курение, разведение костров, производить работы с применением открытого огня;

— эксплуатация автотранспортной техники с открытыми капотами или снятыми металлическими щитками, защищающими двигатель и коллектор;

— установка сельхозагрегатов на сухой траве, а также эксплуатация неисправной автотранспортной техники.

При заготовке витаминной травяной муки следует:

— травяную муку затаривать в мешки и выдерживать на площадке не менее 48 часов для снятия температуры и контроля;

— во избежание самовозгорания травяной муки необходимо переодически контролировать ее температуру;

— хранение травяной муки допускается в самостоятельных складах из незгораемых материалов.

ЗАПРЕЩАЕТСЯ:

— хранение муки навалом или совместно с другими веществами и материалами;

— хранение муки в сырых помещениях;

— производить складирование муки без предварительной выдержки;

— допускать к работе на агрегатах по выработке травяной муки лишь изучивших их эксплуатацию и правила пожарной безопасности.

Более подробную информацию по обеспечению пожарной безопасности можно получить в районных аппаратах государственного пожарного надзора.

Соблюдение норм и правил пожарной безопасности позволит предупредить пожары на сенобазах.

ОПО УВД Ташоблисполкома.
Ташкентское областное добровольное пожарное общество.

10 ИЮНЯ в 19.00

В ПОМЕЩЕНИИ ГОСУДАРСТВЕННОГО РУССКОГО АКАДЕМИЧЕСКОГО ТЕАТРА ДРАМЫ им. М. ГОРЬКОГО

ПРАЗДНИЧНОЕ ПРЕДСТАВЛЕНИЕ

«МЫ ИЗ КУЗБАССА!»,

ПОСВЯЩЕННОЕ ОТКРЫТИЮ ГАСТРОЛЕЙ В ГОРОДЕ ТАШКЕНТЕ НОВОКУЗНЕЦКОГО ДРАМАТИЧЕСКОГО ТЕАТРА

с участием заслуженных артистов РСФСР: **Ирины Протопоповой, Виталия Тарасова, Сергея Першакова, Розы Таран**; артистов: **Надежды Щегольковой, Галины Долининой, Станислава Сафонова, Вячеслава Туева, Станислава Юричева, Людмилы Зезюлинской, Людмилы Шмаковой, Михаила Белова, Олега Ширшина, Андрея Шмакова, Натальи Назаровой, Ирины Шантарь, Игоря Носова, Елены Ходаренко, Елены Гладневой, Вероники Березняковой, Петра Сидорова, Тамары Примак, Галии Мошкевич, Александра Сливкина, Валерия Нечаева** и других.

Режиссер праздничного представления — главный режиссер театра **Виктор ПИВОВАРОВ** с участием режиссеров - постановщиков: **Валерия Шапкина, Александра Бартенева.**

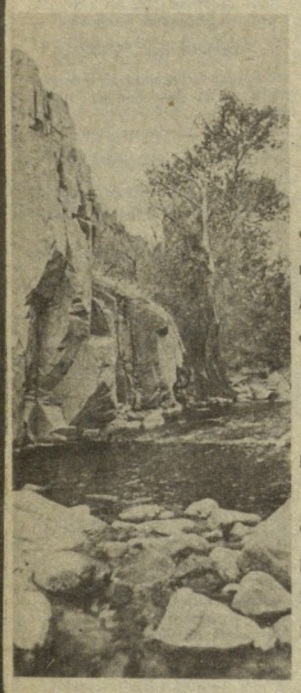

ТУРИСТ — СПУТНИК ТУРИСТА — ТУРИСТ

БЮРО РЕАЛИЗАЦИИ ПУТЕВОК ПРЕДЛАГАЕТ ПУТЕВКИ БЕЗ СТОИМОСТИ ПРОЕЗДА:

Кишинев—Бендеры, на 16 дней, стоимость — 176 руб., с 9 июня.
Кишинев, на 15 дней, стоимость — 140 руб., с 1 июня, с 14 июня.
Кишинев — т/б «Озерная» — Вадул-луй-Водэ, на 20 дней, стоимость — 159 руб., с 9, 13, 19 июня.
В стоимость путевки входят питание, размещение, экскурсионное обслуживание.

БЮРО РЕАЛИЗАЦИИ ТУРПУТЕВОК ПРЕДЛАГАЕТ ОТДОХНУТЬ ПО СЛЕДУЮЩИМ МАРШРУТАМ:

Харьков, с 18 по 22 июня, стоимость — 223 руб.
Видное (Москва), с 23 по 25 июня, стоимость — 166 руб.
Вильнюс, с 10—14 июня, стоимость — 227 руб.
Бауска, с 3 по 6 июня, стоимость — 232 руб.
Одинцово (Золотое кольцо России), с 5 по 9 июня, стоимость — 214 руб.
Ереван, с 8 по 12, с 22 по 26 июня, стоимость — 209 руб.
Аникщяй, д/о «Шилялис», с 2 по 8 июня, стоимость—268 руб.
Каунас, с 11 по 15, с 25 по 29 июня, стоимость — 231 руб.
Алма-Ата, с 16 по 18, с 29 июня по 1 июля, стоимость —96 руб.
Даугавпилс, с 10 по 15 июня, стоимость — 277 руб.
Волгоград, с 17 по 21 июня, стоимость — 180 руб.
Рига, с 6 по 10, с 13 по 17 июня, с 27 июня по 1 июля, стоимость — 262 руб.
Молодечно (Минск), с 15 по 19 июня, стоимость — 240 руб.
Калининград (Москов. обл.), с 8 по 12 июня, стоимость — 210 руб.
Тольятти, т/б «Жигули», с 3 по 17 июня, стоимость—281 руб.
Димитровград, с 11 по 20 июня, стоимость — 256 руб.
Сухуми, с 18 июня по 7 июля, стоимость — 243 руб.
Черкеск — Теберда, пансионат «Зори Кавказа», с 4 по 14 июня, стоимость — 334 руб.
Одесса, с 1 по 15 июня, стоимость — 380 руб.
Каунас — Саулескалис — Сигулда, с 4 по 19 июня, стоимость — 467 руб.
Новомосковск (Днепропетровская обл.), т/б «Самара», с 17 июня по 1 июля, стоимость — 284 руб.
В стоимость путевки входят, авиапроезд в оба конца, питание, размещение, экскурсионное обслуживание.

ОБРАЩАТЬСЯ ПО АДРЕСУ: 700011, ТАШКЕНТ-11, НАВОИ, 69 а (СТАНЦИЯ МЕТРО «ПАХТАКОР»). ТЕЛЕФОН: 44-12-92.

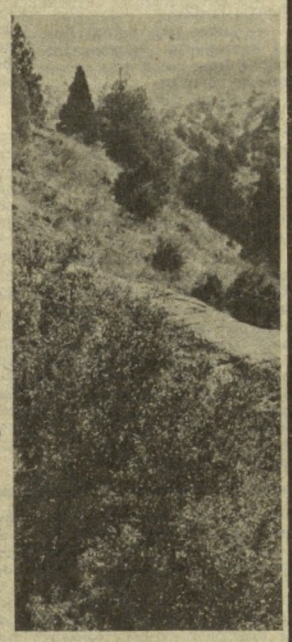

ДВОРЕЦ ДРУЖБЫ НАРОДОВ СССР им. В. И. ЛЕНИНА

УЗБЕККОНЦЕРТ

9 и 10 ИЮНЯ в 16.00 и 19.30

СМЕХ-ПОП, НОН-СТОП ТУСОВКА «НУ, РЕБЯТА, ВЫ И ДАЕТЕ!» С УЧАСТИЕМ

бессменного ведущего программы «ВОКРУГ СМЕХА» ПОЭТА-ПАРОДИСТА **Александра ИВАНОВА,**
лауреатов премии «Золотой теленок» ПИСАТЕЛЕЙ-САТИРИКОВ **Ефима СМОЛИНА и Семена КАМИНСКОГО,**
лауреатов всесоюзных конкурсов **М. Грушевского, А. Харькова, С. Хромова.**

Касса работает с 11 до 19.00.

ТАШКЕНТСКАЯ ПРАВДА

АДРЕС РЕДАКЦИИ: 700083, Ташкент, ул. Ленинградская, 32

● Приемная — 32-55-69. Секретариат — 33-05-22, 32-57-66. ● ОТДЕЛЫ: партийной жизни — 33-02-92, 32-55-51; пропаганды — 32-54-70; промышленности, транспорта и связи — 33-54-10, 32-56-44; капитального строительства — 32-56-65; сельского хозяйства — 33-02-92, 32-54-61; советского строительства — 32-58-57; науки и учебных заведений — 32-56-43; литературы и искусства — 32-57-45; информации — 33-54-10, 32-53-52; писем трудящихся и массовой работы — 33-12-83, 32-55-50; прием объявлений — 33-81-42. ●

Р. 01340. Ордена Трудового Красного Знамени типография Издательства ЦК Компартии Узбекистана, г. Ташкент. Д. 2054. Индекс 64673. 1 2 3 4 5 6 7 8 9 10 11 12