Пролетарии всех стран, соединяйтесь!

ПРАВДА ВОСТОКА

ГАЗЕТА ИЗДАЕТСЯ С АПРЕЛЯ 1917 ГОДА

ОРГАН ЦК КОМПАРТИИ УЗБЕКИСТАНА, ВЕРХОВНОГО СОВЕТА И СОВЕТА МИНИСТРОВ УЗБЕКСКОЙ ССР

№ 105 (20778) • Вторник, 7 мая 1985 года • Цена 3 коп.

УКАЗ
ПРЕЗИДИУМА ВЕРХОВНОГО СОВЕТА СССР

О присвоении городу Мурманску почетного звания «Город-герой»

За мужество и стойкость, проявленные при защите Мурманска трудящимися города, воинами Советской Армии и Военно-Морского Флота в годы Великой Отечественной войны, присвоить **городу Мурманску** почетное звание **«Город-герой»** с вручением ордена **Ленина** и медали **«Золотая Звезда»**.

Первый заместитель Председателя Президиума Верховного Совета СССР В. КУЗНЕЦОВ.
Секретарь Президиума Верховного Совета СССР Т. МЕНТЕШАШВИЛИ.

Москва, Кремль.
6 мая 1985 г.

УКАЗ
ПРЕЗИДИУМА ВЕРХОВНОГО СОВЕТА СССР

О присвоении городу Смоленску почетного звания «Город-герой»

За мужество и стойкость, проявленные защитниками Смоленска, массовый героизм трудящихся в борьбе против немецко-фашистских захватчиков в годы Великой Отечественной войны присвоить **городу Смоленску** почетное звание **«Город-герой»** с вручением медали **«Золотая Звезда»**.

Первый заместитель Председателя Президиума Верховного Совета СССР В. КУЗНЕЦОВ.
Секретарь Президиума Верховного Совета СССР Т. МЕНТЕШАШВИЛИ.

Москва, Кремль.
6 мая 1985 г.

ЕСТЬ ПЯТИЛЕТКА!

Достойно встречает День Победы коллектив Каракульской передвижной мехколонны треста «Бухарасельстрой». Завершен план одиннадцатой пятилетки. Строительно-монтажных работ произведено более чем на 12 миллионов рублей. Введены в эксплуатацию школа на 1.416 учащихся, СПТУ на 480 мест, более тысячи квадратных метров жилья, детсад на 275 мест, реконструирован хлопкоочистительный завод, построен коровник на 500 животных.

До конца пятилетки передовой коллектив обязался дополнительно произвести работ на 3 миллиона рублей.

Б. ЭРГАШЕВ.

ВЕРНОСТЬ ЛЕНИНСКОМУ ЗНАМЕНИ

Встреча в Центральном Комитете КПСС с ветеранами Великой Отечественной войны

Никогда не померкнет ратный и трудовой подвиг советских людей, защитивших социалистическую Родину от гитлеровского нашествия, спасших народы Европы от фашистского порабощения. В канун 40-летия исторической Победы советский народ чествует мужественных фронтовиков и партизан Великой Отечественной войны, самоотверженных бойцов трудового фронта, героических женщин — всех, кто выстоял в тяжелую годину военных испытаний и победил. Чествует тех, кто, вернувшись к мирной жизни, приумножил славу родного Отечества.

Тысячи ветеранов войны и труда прибыли со всех концов страны в Москву для участия в торжествах, посвященных 40-й годовщине Победы советского народа в Великой Отечественной войне. Большая группа их была приглашена 5 мая в Центральный Комитет КПСС. Здесь состоялась встреча товарищей **М. С. Горбачева, Е. К. Лигачева, Г. В. Романова, Н. И. Рыжкова, В. И. Долгих, Б. Н. Пономарева, С. Л. Соколова, И. В. Капитонова, В. П. Никонова** с ветеранами.

Открывая встречу, Генеральный секретарь ЦК КПСС М. С. Горбачев сердечно поздравил ветеранов с великим праздником, подчеркнул, что партия, государство всегда помнят и будут помнить об их славных делах, об их вкладе в Победу над врагом.

Затем ветераны рассказали о своей жизни и работе, поделились мыслями о том, что их волнует и заботит.

Глубокую признательность и благодарность Центральному Комитету ленинской партии и Советскому правительству за постоянное внимание и отеческую заботу, за уважение, которым окружены ветераны войны в нашей стране, выразил председатель Советского комитета ветеранов войны, Герой Советского Союза генерал-полковник **А. С. Желтов.**

К всенародному празднику — 40-летию Победы в Великой Отечественной войне, сказал он, шесть с половиной миллионов воинов-ветеранов пришли с гордым сознанием своей причастности к подвигу советского народа в битве за социалистическое Отечество, к свершениям послевоенного строительства, с глубоким чувством долга перед памятью боевых товарищей.

Как и все советские люди, ветераны тесно сплочены вокруг ленинской партии, они горячо одобряют и поддерживают решения апрельского Пленума Центрального Комитета КПСС.

Советский комитет ветеранов войны в следующем году отметит 30-летие своей деятельности, а сегодня позвольте доложить кратко: ветераны не стареют душой, трудятся, вносят посильный вклад в решение задач, поставленных нашей партией перед советским народом.

А. С. Желтов отметил, что советские участники войны делают все, чтобы о мирных инициативах партии, Советского государства узнали миллионы людей во всех странах. Под руководством местных партийных органов много сил, энергии ветераны отдают делу патриотического и интернационального воспитания советской молодежи, показывают образцы трудовой доблести, высокой организованности и дисциплины.

Выразив благодарность партии и правительству за заботу о ветеранах, он в то же время отметил, что некоторые местные работники не всегда с должным вниманием относятся к их нуждам.

Четыре десятилетия, сказала бывший командир эскадрильи женского авиационного полка, ныне председатель комиссии Советского комитета ветеранов войны по работе среди школьников, Герой Советского Союза **Н. В. Попова**, отделяют нас от грозных и незабываемых военных лет. Сегодня мы не можем без волнения вспоминать те годы. Они стали суровым испытанием для всего нашего народа, и советские женщины наравне с мужчинами выдержали эти испытания. Наш народ никогда не забудет, что миллионы женщин, подростков трудились на заводах и фабриках, сеяли хлеб, делали оружие, часто недоедая, недосыпая, в постоянной тревоге за судьбы Родины, своих близких на фронте. О них, я думаю, еще будет много написано и сказано, они достойны этого, потому что наша Победа — подвиг всенародный.

Когда закончилась война, все мы, женщины-летчицы, вернулись к мирным профессиям. Теперь у нас растут дети, внуки. И все наши мысли — о будущем Родины. Как и многие здесь присутствующие ветераны, я постоянно бываю в школах, на фабриках, заводах. Каждый раз встречаясь с молодежью, испытываю чувство радости и гордости за нее. Это достойные наследники боевой и трудовой славы нашего народа. Но напряженная международная обстановка вызывает необходимость усилить внимание к военно-патриотическому воспитанию. Эта работа требует привлечения в школы и педагогические вузы побольше юношей, демобилизованных воинов, молодых рабочих.

Она также пожелала творческим работникам глубже разрабатывать героическую тему, воспевая народный подвиг в ярких художественных произведениях.

Слово предоставляется бывшему комиссару партизанской бригады имени Суворова, ныне — заведующему отделом Института истории АН Украинской ССР, Герою Советского Союза профессору **В. И. Клокову.** Свое выступление он посвятил вопросам воспитания у молодежи классового сознания, советского патриотизма и социалистического интернационализма, верности долгу, любви к Родине.

Работа партии по укреплению дисциплины, соблюдению социалистического принципа распределения по труду, сказал он, находит у людей горячий отклик. Рабочие, студенты, научные сотрудники Киева просили меня передать Центральному Комитету КПСС, что решения апрельского Пленума вдохнули в каждого новые силы, пробуждают стремление работать с полной отдачей, наводить строгий порядок во всех наших делах.

Бывший директор Волгоградского тракторного завода, персональный пенсионер Герой Социалистического Труда **В. А. Семенов** отметил, что идейная стойкость и верность идеалам социализма и сегодня являются главной движущей силой в борьбе за ускорение социально-экономического прогресса нашей страны. На партийных и рабочих собраниях идет серьезный разговор о практической реализации выдвинутой партией задачи достижения наивысшей производительности труда на каждом рабочем месте. И несмотря на то, продолжал он, что производительность труда на заводе за четыре месяца поднялась на 8 процентов, рабочие считают, что после апрельского Пленума ЦК нужно и можно работать интенсивнее, качественнее.

Он заявил, что коллектив завода дал слово выпустить ко дню открытия XXVII съезда КПСС первую промышленную партию мощных энергонасыщенных тракторов новой модели. Единственное, что задерживает освоение новой машины, — нехватка автоматических линий. Хотелось бы, чтобы об этом услышал министр станкостроительной промышленности.

Маршал авиации, трижды Герой Советского Союза **А. И. Покрышкин** сказал, что его поколение видело Великую Октябрьскую революцию. Будучи юношами, мы принимали участие в строительстве заводов, фабрик, а когда понадобилось, ушли служить в армию, осваивали военное дело. В то героическое и трудное время мы верили в нашу победу. У нас был один лозунг: «Враг будет разбит, победа будет за нами!»

Хочется выразить большую благодарность рабочему классу, инженерам, ученым, которые сумели обеспечить нашу армию всем необходимым для того, чтобы над логовом врага было водружено Знамя Победы. Об этом никогда не забыть!

Мы, ветераны войны, твердо поддерживаем миролюбивую политику нашей партии и Советского государства. Уверены: Советские Вооруженные Силы будут всегда оснащены самым лучшим оружием, чтобы нанести сокрушительный удар по агрессору.

Оратор заявил о том, что ветераны приложат все силы для того, чтобы воспитать молодежь готовой с честью выполнить свой долг защитника социалистического Отечества. Партия может всегда на нас рассчитывать.

Держать совет с ветеранами революции, войны и труда стало доброй традицией Коммунистической партии, нашего Центрального Комитета, отметил в своем выступлении член Владивостокского горкома партии, полный кавалер ордена Славы, старший лейтенант в отставке **Д. Н. Бондаренко.** И вот сегодня, в канун юбилея Великой Победы, руководители партии откровенно, по-ленински советуются с нами по тем важным вопросам, которые сейчас решает страна.

Сорок лет мы прожили в мире, продолжал он, и прежде всего благодаря тому, что каждый день за него борются наша партия и весь советский народ. Результаты этой борьбы во многом определяются личным вкладом каждого человека. Если будничное дело выполняется старательно, добротно, на совесть, то такой человек наверняка проявит героизм в минуты испытаний. На Дальзаводе, где я работаю, наибольший вклад в выполнение заданий пятилетки внесли бригады, которые возродили лозунг военных лет: «Ладырь в труде—что трус в бою». Нам, фронтовикам, по душе такое отношение к делу.

Приморье — край приграничный. Здесь трудом советского человека создается экономическое и оборонное могущество дальневосточных рубежей нашей страны. Население края — в большинстве своем молодежь. Готовясь к встрече, я много размышлял над тем, как мы воспитываем послевоенное поколение. Как ветеран, как бывший солдат, часто встречаюсь с воинами армии и флота и вижу, что в большинстве своем они достойные продолжатели наших традиций. Вместе с тем некоторые молодые люди приходят в армию недостаточно подготовленными, особенно физически. А в спортивных обществах зачастую главное внимание уделяется не массовой физкультуре, а отдельным перспективным спортсменам. Полагаю, что это неправильно.

Меня глубоко взволновали решения апрельского Пленума ЦК, особенно его требование укреплять связь воспитательной работы с жизнью, бороться с пустословием, говорить с людьми языком правды. Мы, ветераны, такой курс считаем правильным и поддерживаем его полностью. Уверен, что в ходе отчетно-выборной кампании в первичных партийных организациях с большевистской принципиальностью будут обсуждены наболевшие вопросы жизни коллективов, пути устранения всего, что тормозит работу.

Председатель Ленинградского объединенного совета ветеранов войны Военно-Морского Флота, контр-адмирал в отставке **Л. Е. Копнов** отметил, что моряки-балтийцы вместе со всеми ленинградцами стойко перенесли лишения 900-дневной блокады и под руководством Ленинградской партийной организации сделали все, чтобы приблизить окончательную победу советского народа. Для участников тех событий память о них не только история, но и боевой арсенал в работе по военно-патриотическому воспитанию подрастающего поколения. Зеленый пояс Славы, сооруженный вокруг Ленинграда вдоль бывшего блокадного кольца, стал своеобразным музеем, который оказывает сильное эмоциональное воздействие на сердца и умы молодых людей.

В ходе подготовки к 40-летию Победы военно-патриотическая работа поднята на более высокий уровень. Хотелось бы, чтобы этот подъем патриотической пропаганды сохранился и после юбилейных торжеств. Наверное, много интересного накоплено в работе советов ветеранов других областей и республик. Было бы полезным этот опыт обобщить и распространить.

Не последнюю роль в военно-патриотическом воспитании подрастающего поколения, продолжал оратор, играет личный пример ветеранов. Мне, моряку, радостно, что дело моей жизни продолжает сын Борис — офицер-подводник Краснознаменного Северного флота, внук Алеша готовится поступать в нахимовское училище. Думаю, что такая «семейственность» хорошо служит великому делу защиты нашей социалистической Родины.

Нам есть что защищать. Все лучше и богаче становится жизнь советских людей. В славные дела Страны Советов достойный вклад вносят и ленинградцы. Они успешно завершают сейчас задания одиннадцатой пятилетки, ударным трудом отмечают трудящиеся города и праздник Победы.

В своем выступлении старший инженер гомельского завода «Электроаппаратура», Герой Советского Союза, полковник в отставке **Г. К. Денисенко** сказал: Мне выпало большое счастье участвовать в историческом Параде Победы. Горжусь тем, что в годы Великой Отечественной войны стал членом партии коммунистов. Партия нам давала силу, энергию, воодушевляла на борьбу.

Кровавый след оставил фашизм на нашей советской земле. Только в Белоруссии погиб каждый четвертый житель. Были разрушены города, сожжено девять тысяч деревень, из них 628 — вместе с людьми. Наш народ совершил великий трудовой подвиг возрождения. Поистине из руин и пепла восстала Белоруссия при братской помощи всех народов нашей страны.

Далее оратор сказал о том, что в последнее время средства массовой информации, литература, искусство многое делают для военно-патриотического воспитания. Однако нас не могут удовлетворить некоторые передачи телевидения и радио, кинофильмы, которые уводят людей от актуальных проблем жизни в мир мелких переживаний и мещанства.

Нужно воспитывать молодое поколение и на примерах героизма сверстников — наших воинов, которые сегодня с честью выполняют свой интернациональный долг.

Затем слово предоставляется главному ученому секретарю президиума Академии наук Латвийской ССР, кандидату в члены ЦК Компартии Латвии, бывшему командиру партизанской бригады, Герою Советского Союза **В. П. Самсонсу.**

(Окончание на 2-й стр.)

РАСТИ СТРОЙКАМ В КЫЗЫЛКУМАХ!

Задачи партийных, советских и хозяйственных организаций Навоийской области по развитию жилищно-коммунального и культурно-бытового строительства в 1986—1990 годах обсуждены на состоявшемся 6 мая в Навои собрании областного партийно-хозяйственного актива. С докладом выступил первый секретарь ЦК Компартии Узбекистана И. Б. Усманходжаев.

Докладчик и выступившие на собрании второй секретарь Навоийского горкома партии М. Д. Зарипов, директор Навоийского горно-металлургического комбината имени 50-летия СССР А. А. Петров, первый секретарь Навбахорского райкома партии А. Истамов, бригадир СМУ-11 Навоийского управления строительства Г. Е. Подворчан, секретарь парткома производственного объединения «Навоиазот» Л. В. Виленский, слесарь Навоийского электрохимзавода З. А. Паженцева, учащийся Навоийского промышленного техникума А. Исмаилов, завуч средней школы города Зарафшана Н. Г. Алферова, первый секретарь Навоийского обкома партии В. П. Есин выразили глубокую благодарность ленинскому Центральному Комитету КПСС, Советскому правительству за неустанную заботу о развитии производительных сил, укреплении экономического потенциала самой молодой области Узбекистана, о повышении народного благосостояния.

На собрании подчеркивалось, что в области намечен широкий объем работ по строительству, расширению и реконструкции объектов коммунального хозяйства, комплекса сооружений аэропорта и жилых домов, других объектов социально-культурно-бытового назначения. Предусматривается довести мощность Навоийского домостроительного комбината к 1988 году до 120 тысяч квадратных метров жилья в год, а к 1991 году — до 180 тысяч квадратных метров. Будет решена проблема обеспечения питьевой водой — с этой целью намечено построить водовод из Дамходжинского месторождения подземных вод в Самаркандской области.

Несмотря на то, что по области план по вводу в действие основных фондов, освоению капитальных вложений перевыполнен, в строительстве есть немало недостатков, отмечалось на собрании. Не выполнен план четырех месяцев строительно-монтажных и подрядных работ, по сравнению с минувшим годом снижаются объемы сооружения жилья кооперативами.

До конца года есть время, чтобы своевременно ввести в строй пусковые объекты, сократить объем незавершенного строительства и неустановленного оборудования. Для решения этих задач требуется предельная мобилизация усилий всех первичных организаций, каждого коммуниста.

На собрании проанализированы итоги работы промышленности и сельского хозяйства области. Выполнены социалистические обязательства по росту производительности труда, вырос объем производства.

Особую актуальность и остроту приобретают сегодня вопросы быстрейшего внедрения в производство достижений науки и техники, что вновь было подчеркнуто на апрельском (1985 г.) Пленуме ЦК КПСС. Однако некоторые хозяйственные руководители не проявляют инициативы, чувства нового, желания учиться у других. Так, опыт Навоийского горно-металлургического комбината по восстановлению и упрочнению деталей методом порошковой металлургии и плазменного напыления не нашел распространения на других предприятиях области — в объединении «Навоиазот», в облавтотресте, на ГРЭС и цементном заводе. Еще велики потери рабочего времени.

На собрании наряду с положительными переменами в работе агропромышленного комплекса отмечались недостатки в деятельности сельскохозяйственных предприятий. Так, не выполнен план четырех лет по общему объему валовой продукции сельского хозяйства, недодано продукции на 41 миллион рублей. Заметно снизилась эффективность применения минеральных удобрений, не придается должного значения внедрению прогрессивной механизированной технологии возделывания хлопчатника, уборка урожая ведется главным образом вручную. Имеют место факты бесхозяйственности в использовании земель, со значительным отставанием против намеченного ведется освоение севооборотов. Больше внимания, отмечалось на собрании, надо уделять качественным показателям в животноводстве.

Чем более масштабные задачи встают перед нашим обществом, говорили выступающие, тем выше роль коммунистов в их решении. В гуще масс, там, где партийные решения воплощаются в реальные дела, действуют первичные парторганизации. Им особенно зримо видны наши успехи и недостатки, неиспользованные возможности и резервы. Попрежнему актуальным остается вопрос укрепления дисциплины и порядка. На XVI пленуме ЦК Компартии Узбекистана был взят твердый курс на наведение порядка во всех сферах производственной и общественной жизни. Эти меры получили единодушное одобрение трудящихся республики.

Участники собрания выразили уверенность, что труженики области не пожалеют энергии и сил для выполнения задач, поставленных апрельским (1985 г.) Пленумом ЦК КПСС, новыми свершениями ознаменуют XXVII съезд ленинской партии.

В работе собрания принял участие заместитель Председателя Совета Министров Узбекской ССР К. А. Ахмедов.

(УзТАГ).

Дружеская встреча

5 мая Генеральный секретарь ЦК КПСС М. С. Горбачев встретился с Генеральным секретарем ЦК СЕПГ, Председателем Государственного совета ГДР Э. Хонеккером, прибывшим в Советский Союз по приглашению ЦК КПСС и Президиума Верховного Совета СССР с дружественным визитом.

Э. Хонеккер от имени трудящихся Германской Демократической Республики сердечно поздравил советский народ с 40-й годовщиной Победы в Отечественной войне. Он подчеркнул решающий вклад Советского Союза, его славных Вооруженных Сил в разгром фашизма, освобождение европейских народов, в том числе немецкого народа, от гитлеровской тирании. В этой Великой Победе берет свои истоки первое государство рабочих и крестьян на немецкой земле, которое было и будет верным другом и надежным союзником СССР, вместе с другими странами социалистического содружества не пожалеет усилий для укрепления позиций социализма, для защиты мира в Европе.

При обмене мнениями по актуальным проблемам современной международной обстановки с обеих сторон отмечалась первостепенная важность в нынешних условиях остановить гонку вооружений на Земле и не допустить ее переноса в космос. В этой связи указывалось, что продолжающееся размещение в ФРГ американских ядерных ракет первого удара, а также фактическое присоединение Бонна к американским планам в области т. н. стратегической обороны прямо противоречат его заверениям сделать все, чтобы с немецкой земли никогда не исходила угроза новой войны. Интересы безопасности европейских стран, в том числе самой ФРГ, требуют отказа от милитаристских и реваншистских концепций в политике, полного признания политических и территориальных реальностей, сложившихся в итоге второй мировой войны и послевоенного развития. Вот надежный путь к укреплению доверия в отношениях между государствами, расширению добрососедского сотрудничества. СССР и ГДР выступают решительно против любых концепций относительно «нерешенности германского вопроса».

Руководители двух братских партий рассмотрели состояние и перспективы развития отношений между СССР и ГДР. Была выражена обоюдная решимость и дальше совершенствовать связи по партийной, государственной и общественной линии, взаимодействие в решении народнохозяйственных задач, особенно на важнейших направлениях научно-технического прогресса.

Беседа прошла в обстановке сердечности и полного единства.

(ТАСС).

Встреча М. С. Горбачева с Гербертом Мисом

5 мая Генеральный секретарь ЦК КПСС М. С. Горбачев принял в Кремле Председателя Германской компартии Герберта Миса.

От имени коммунистов ФРГ Г. Мис передал горячие поздравления советскому народу и Центральному Комитету КПСС по случаю 40-й годовщины Победы над гитлеровским фашизмом. Он подчеркнул, что все прогрессивные, подлинно патриотические силы страны рассматривают историческую Победу Советского Союза и его союзников как акт освобождения народов Европы, в том числе самого немецкого народа, от фашистской тирании и благодарны советскому народу за осуществление этой исторической миссии.

М. С. Горбачев, выразив признательность за переданные поздравления, высоко оценил вклад немецких антифашистов в борьбу против нацизма и войны. Советские люди, сказал он, воздают должное стойкости и мужеству немецких коммунистов, их верности своему национальному и интернациональному долгу.

Было отмечено стремление обеих партий целеустремленно добиваться предотвращения новой войны, опасность которой в последние годы заметно усилилась в результате политики агрессивных кругов империализма, и прежде всего американского. КПСС и ГКП полностью едины в том, что ради интересов нынешних и будущих поколений надо навсегда закрыть космос для любых видов ударного оружия, безотлагательно остановить наращивание накопленных арсеналов оружия на Земле и приступить к их сокращению. Достижения этих целей коммунисты готовы добиваться со всей энергией.

В ходе встречи была подчеркнута нерушимая солидарность КПСС и ГКП, стремление обеих партий к укреплению взаимного доверия и плодотворного сотрудничества между народами СССР и ФРГ.

Во встрече принял участие кандидат в члены Политбюро ЦК КПСС, секретарь ЦК КПСС Б. Н. Пономарев.

(ТАСС).

Встреча М. С. Горбачева с Хорстом Шмиттом

5 мая Генеральный секретарь ЦК КПСС М. С. Горбачев принял в Кремле Председателя Социалистической единой партии Западного Берлина Х. Шмитта.

Х. Шмитт передал горячие поздравления западноберлинских коммунистов советскому народу, КПСС по случаю 40-й годовщины разгрома германского фашизма.

М. С. Горбачев отметил, что воспоминания о прошлом зовут всех честных людей планеты остановить гонку вооружений, стать на путь разоружения и мирного плодотворного сотрудничества, укрепления взаимопонимания. СССР не только готов к этому, но и настойчиво добивается такого поворота.

Генеральный секретарь ЦК КПСС выразил солидарность с самоотверженной борьбой западноберлинских коммунистов за мир и общественный прогресс.

Во встрече принял участие кандидат в члены Политбюро ЦК КПСС, секретарь ЦК КПСС Б. Н. Пономарев.

(ТАСС).

На праздник Великой Победы

В Ташкенте совершили остановку направляющиеся в Советский Союз для участия в торжествах, посвященных 40-летию Победы в Великой Отечественной войне, делегация Лаоса во главе с членом Политбюро ЦК Народно-революционной партии Лаоса, Президентом Лаосской Народно-Демократической Республики Суфанувонгом и делегация Вьетнама во главе с членом Политбюро ЦК Коммунистической партии Вьетнама, заместителем Председателя Государственного совета Социалистической Республики Вьетнам Тю Хюи Маном.

В Ташкентском аэропорту гостей встречали Председатель Президиума Верховного Совета Узбекской ССР А. У. Салимов, секретарь ЦК Компартии Узбекистана Х. А. Шагазатов, заместитель Председателя Президиума Верховного Совета республики А. П. Романовский, министр иностранных дел Узбекской ССР Р. Нишанов, другие официальные лица. Делегации были приняты в Верховном Совете Узбекской ССР. Они возложили цветы к памятнику В. И. Ленину и к могиле Неизвестного солдата на аллее Парадов, посетили Ташкентский филиал Центрального музея В. И. Ленина, Выставку достижений народного хозяйства Узбекской ССР, ознакомились с достопримечательностями столицы республики.

(УзТАГ).

СВОДКА

о ходе сева хлопчатника в республике на 6 мая

(первая колонка — за день, вторая — с начала сезона в процентах к плану)

ТАШКЕНТСКАЯ	—	100,2
КАШКАДАРЬИНСКАЯ	—	100,2
АНДИЖАНСКАЯ	—	100,2
СУРХАНДАРЬИНСКАЯ	—	100,0
БУХАРСКАЯ	—	100,0
НАМАНГАНСКАЯ	—	100,0
СЫРДАРЬИНСКАЯ	—	100,0
ФЕРГАНСКАЯ	—	100,0
САМАРКАНДСКАЯ	—	100,0
Хорезмская	0,1	99,5
Джизакская	—	99,2
Навоийская	—	96,8
Каракалпакская АССР	4,7	73,7
По Узбекистану	0,4	97,7

ВЕРНОСТЬ ЛЕНИНСКОМУ ЗНАМЕНИ

(Окончание. Начало на 1-й стр.)

— Советская Латвия одной из первых приняла на себя удары вражеских армий, — говорит он,— наш путь к Победе был долгим и трудным. Но мы победили. Победили потому, что черпали силу и стойкость в любви к нашей социалистической Родине, в священной ленинской дружбе советских народов.

Сегодня мы с радостью встречаемся в Москве с боевыми товарищами — представителями всех народов Страны Советов. Вместе с нами, ветеранами войны, празднуют Великую Победу сыновья, внуки. Мы знаем: дальнейшее укрепление братской дружбы народов Советской страны, монолитного единства партии и народа остается важнейшей задачей идеологической, политико - воспитательной работы.

Милитаристы и реваншисты всех мастей грозят человечеству новыми бедами. Но их поджигательские происки обречены на провал. Мы, ветераны, считаем себя и сегодня мобилизованными партией, хотим и впредь быть активными участниками борьбы за мир и социальный прогресс, за счастье людей труда.

Советские люди от мала до велика по праву гордятся исторической Победой, сказал кавалер ордена Славы трех степеней из города Уральска **А. Г. Балашов.**

Ветеран говорил о статьях, книгах, передачах, посвященных Великой Отечественной войне. Многое еще предстоит сделать, чтобы точнее, правдивее, ярче раскрывать молодежи наших дней, грядущим поколениям великую правду о народном подвиге. Здесь недопустимо малейшее отступление от истины. Великая Победа, доставшаяся нашему народу столь дорогой ценой, должна быть показана во всей своей героической и суровой правде, как закономерный исторический результат нерушимого единства партии и народа, фронта и тыла, всех советских народов-братьев.

— Мне, танкисту, пришлось участвовать во многих ожесточенных сражениях с захватчиками, пройти тысячи километров по нелегким фронтовым дорогам,— сказал бывший командир танкового батальона, ныне военком Армянской ССР, Герой Советского Союза генерал-майор **А. В. Казарьян.** — Пять раз был ранен, горел в танке. Не забуду горький дым первого боя на границе 22 июня 1941 года.

Но главное мое воспоминание—о нашем фронтовом братстве, нерушимой дружбе народов СССР. На защиту Советской Родины плечом к плечу с великим русским народом поднялись все народы нашего социалистического государства. Расчет на то, что удастся поколебать монолитное единство советских людей, занимал важное место в планах фашистских стратегов. Но фашизм жестоко просчитался. На его пути нерушимо встала вера в правоту нашего дела, в родную Коммунистическую партию, беспримерное мужество советских людей всех национальностей. Через всю свою жизнь несу в сердце светлую память о своем фронтовом побратиме капитане Фомине, который ценой своей жизни заплатил за спасение нашего экипажа.

Память о Великой Победе, верность боевым традициям и для старших поколений и для молодежи — понятия конкретные, пробуждающие творческую активность, энтузиазм, невиданную трудовую энергию. Они полностью отвечают тем высоким чувствам, которыми живут народ, Коммунистическая партия, идущие к XXVII съезду.

Проискам империализма во главе с реакционными силами США,— продолжал оратор,— мы твердо противопоставляем веру в силы мира и прогресса. Недавно мне довелось побывать в небольшом горном селе в Армянской ССР. 300 жителей его ушли на фронт, 56 человек не вернулись домой. После встречи ко мне подошла старая мать и сказала: Трое моих сыновей участвовали в Великой Отечественной войне. Все трое погибли в боях. Сегодня, когда силы мрака и зла вновь угрожают человечеству, я готова вручить Родине судьбу своего четвертого, единственного сына, лишь бы был на земле мир, расцветала и крепла наша страна. Вот что думают советские люди. И в этом —огромное неодолимое могущество нашего общества, залог наших успехов.

В заключение выступил **М. С. Горбачев.** От имени секретарей Центрального Комитета КПСС он выразил глубокое удовлетворение этой встречей.

Центральный Комитет партии, сказал Михаил Сергеевич, решил пригласить вас — ветеранов войны и труда — для того, чтобы выразить вам слова сердечной признательности, поздравить с великим праздником, поговорить о том, что волнует и заботит участников войны и тружеников тыла, посоветоваться по некоторым вопросам. Состоявшийся здесь содержательный и очень важный разговор был обращен и к нашему героическому прошлому, и к делам сегодняшним. Да иначе оно и не могло быть, ибо Победа — это не только история, но и день нынешний. Все то, чем мы располагаем, имеет два отсчета. Первый начался с Октябрьской революции, второй — после Дня Победы.

Могут сказать: война уже давно стала достоянием истории и стоит ли вновь и вновь возвращаться к событиям тех лет и вспоминать о том, что с ними связано. Разумеется, стоит. Более того, это насущно необходимо и для нас, и для всего человечества.

Да, сама война ушла в прошлое. Но никогда не забудется бессмертный патриотический и интернационалистский подвиг воинов нашей армии, партизан, тружеников тыла, одержавших под руководством партии историческую Победу.

Сейчас, через десятилетия, мы как бы заново осмысливаем причины войны, нравственно-политические истоки нашей Победы, делаем из событий прошлого серьезные выводы о том, как избежать войны при жизни нынешнего и будущих поколений.

Спору нет, исход войны решался в первую очередь на полях сражений силой оружия, но главное — в чьих руках было оружие. В конечном счете победили верность советских людей социалистической Родине, ленинскому знамени, братская дружба народов. Правильно говорили здесь товарищи: этим мы сильны и сегодня.

Высокий патриотический дух, подлинно советский характер ветераны вновь проявили, совершив еще один великий подвиг: они подняли страну из руин, сделали все, чтобы наша социалистическая держава стала могущественнее и краше. А ведь нам предрекали, что мы будем десятилетиями залечивать страшные раны, нанесенные войной.

Для людей моего поколения незабываемы те дни, когда возвращались домой фронтовики, истосковавшиеся по мирному труду. Они не требовали себе каких-либо привилегий, работали там, где нужнее всего была стране. Да и само слово «фронтовик» произносилось и произносится в народе с особой уважительностью и чувством благодарности. Фронтовики, ветераны — всегда в строю, всегда — на передовой. Все сказанное по праву можно отнести и к труженикам тыла, ветеранам труда тех нелегких, но славных военных лет.

И сегодня, дорогие товарищи ветераны, партия твердо рассчитывает на вас, на ваши знания, опыт, высокий авторитет в трудовых коллективах, преданность великому делу социализма — делу, которое вы защищали и отстояли в боях на фронтах Великой Отечественной.

Наше общество находится на пороге качественных сдвигов во всех сферах жизни, продолжал М. С. Горбачев. В новой пятилетке надо осуществить крупные меры по переводу народного хозяйства на рельсы интенсивного развития. Будут в широких масштабах осуществляться обновление технической базы промышленности, освоение самых прогрессивных технологий, отработка и повсеместное внедрение нового эффективного хозяйственного механизма. Все это должно обеспечить нам рывок в производительности труда, ускорить социально-экономическое развитие страны. Именно эти задачи и выдвинул апрельский Пленум ЦК КПСС, на котором, как вы все хорошо знаете, было принято решение о созыве очередного XXVII съезда КПСС и развертывании подготовки к этому большому событию в жизни партии и народа.

Нам всем было очень приятно сегодня услышать о вашей горячей поддержке всего, что сейчас делается по инициативе Центрального Комитета, Советского правительства для ускорения социально-экономического развития нашей страны, для того, чтобы успешно взять новые высоты в экономике, культуре, в реализации социальной программы.

Ясно, какая огромная ответственность ложится на партийные организации, на каждого коммуниста, и, прежде всего, коммуниста-руководителя, за неукоснительное проведение в жизнь решений Пленума.

Наша постоянная забота — идейно-нравственная закалка всех поколений советских людей и прежде всего молодежи, вступающей в самостоятельную жизнь. Никто не сумеет сделать тут столько, сколько вы. Бесценный опыт ветеранов, их славные традиции надо передать новым поколениям советских людей. В этом, товарищи, если говорить по большому политическому счету, сегодня состоит главный гражданский долг ветеранов войны и тыла.

В современной обстановке возрастает значение военно-патриотического воспитания советских людей, и много хорошего было сделано в ходе подготовки к 40-летию Победы. Нельзя ослаблять эту работу и после празднования юбилея. Очень радует, что эта мысль звучала в выступлениях всех ветеранов. Каждый видит свой долг в том, чтобы помочь партии, народу воспитать такое подрастающее поколение, которое могло бы взять на свои плечи уже в ближайшие годы заботу о стране, ее обороне, экономическом могуществе и продолжать эстафету старших поколений.

Мы не хотели бы, чтобы предавались забвению уроки минувшей войны, продолжал М. С. Горбачев, беспамятство в политике крайне опасно. Важнейший из этих уроков состоит в том, что никому не под силу одолеть первое в мире государство рабочих и крестьян. Это было доказано в мае 1945 года. Тем более это верно сейчас.

Правда, мы не можем не учитывать того, что некоторые влиятельные силы на Западе делают ставку на обретение военного превосходства. Как ни иллюзорны подобные расчеты, они не становятся от этого менее зловещими. Такой курс толкает мир на грань ядерной катастрофы. Но мы отнюдь не считаем войну фатально неизбежной, настойчиво проводим миролюбивую политику. Мы и впредь будем использовать любую возможность для конструктивного диалога с Западом и оздоровления международной обстановки. Хочу заверить вас, что ЦК КПСС, Советское правительство ни на йоту не поступятся безопасностью нашего государства, будут делать все, чтобы никто не нарушил мирную жизнь советских людей.

Мне вспоминается примечательная встреча с трудящимися в Пролетарском районе столицы. В конце интересной и откровенной беседы с москвичами, которая состоялась на улице около универсама, я спросил: что вы пожелали бы ЦК КПСС, Советскому правительству, какой наказ дадите? И вот что я услышал:

— Михаил Сергеевич, надо в стране наводить порядок и продолжать борьбу за мир.

Так мы и будем действовать. Просим ветеранов поддержать нас в этом. Мы чувствовали и раньше, чувствуем и сегодня, что эта поддержка будет активной.

Хочу еще раз сказать о том, что партия, государство всегда помнят и будут помнить о славных делах ветеранов. Проявление уважения к заслугам ветеранов — недавно принятый Указ Президиума Верховного Совета СССР о награждении их в связи с юбилеем орденами и медалями. Постоянная забота проявляется также и об удовлетворении нужд, связанных со здоровьем ветеранов, их бытом, жильем. В последнее время принят ряд решений об увековечении памяти героев войны, о предоставлении дополнительных льгот и преимуществ для участников войны и семей погибших военнослужащих и другие. В общем, партия делает все необходимое, чтобы ваша жизнь всегда была радостной, плодотворной, счастливой, такой, какую вы заслужили.

Заканчивая выступление, М. С. Горбачев сказал, что те соображения и пожелания, которые высказаны на этой встрече, будут обязательно доведены до всех членов советского руководства, их изучат в Центральном Комитете партии, правительстве и других органах с тем, чтобы они были реализованы. Он пожелал ветеранам доброго здоровья и успешной работы на благо социалистической Родины.

Участники встречи заверили Центральный Комитет, что будут активно помогать партии во всех ее делах, новыми свершениями встретят XXVII съезд КПСС.

(ТАСС).

БОЕВОЙ ОРДЕН—КОЛХОЗУ

Новым трудовым успехом встречают 40-летие Великой Победы земледельцы колхоза имени XX партсъезда Избасканского района. Здесь решено к 9 мая завершить прореживание всходов.

В социалистическом соревновании хлопкоробов хозяйства в честь 40-летия Победы сейчас лидирует бригада кавалера ордена Ленина, заслуженного хлопкороба республики Акюла Джураева.

Призыв А. Джураева: «В год 40-летия Победы трудиться с наивысшей отдачей!» широко подхвачен тружениками всех хозяйств района. Пример самоотверженной работы показывает сам Акюл-ата, который почти полвека руководит хлопководческой бригадой.

В годы войны А. Джураев и его товарищи одними из первых в области объявили свой коллектив фронтовой бригадой и трудились за себя и за ушедшего на фронт земляка.

— Тогда всех нас — стариков, женщин и подростков, заменивших на полях ушедших на фронт мужчин, — объединял один клич: «Все для фронта, все для Победы!», — вспоминает Акюл-ата, — и работал каждый на совесть. О себе не думали. Все, что получали в колхозе, отдавали фронту. В годы войны наш колхоз отправил пятьсот тонн мяса, 120 тонн сливочного масла, пять тысяч тонн зерна, четыре тысячи тонн хлопка-сырца, 2.500 пар обуви. Патриотический порыв моих земляков ярко проявился, когда в стране начался сбор средств для оказания помощи фронту. Каждый военный год колхозники собирали до пяти миллионов рублей, которые шли на изготовление танков, самолетов.

В кабинете у секретаря парткома колхоза Абдуках-хара Зайлобиддинова висит список тех, кто своим трудовым рублем помог фронту.

Рядом — другой список. В нем фамилии ушедших на фронт. Их было 490 человек.

— В годы войны труженики нашего хозяйства взяли шефство над кавалерийским полком узбекской дивизии, который формировался в нашей области, — рассказывает председатель колхоза, Герой Социалистического Труда, депутат Верховного Совета Узбекской ССР Абдусамат Тиллабаев. — Колхозники помогли обмундировать, обеспечить конями, продовольствием 1.600 бойцов.

Абдусамат-ака, возглавляющий хозяйство с 1947 года, — частый гость молодежи. В беседах с молодыми колхозниками он обязательно говорит о великой силе труда, с помощью которого в тылу ковалась Великая Победа. И в наши дни, подчеркивает председатель, надо также трудиться на совесть, чтобы крепла экономическая и оборонная мощь любимой Отчизны — основного оплота мира на планете.

Сейчас труженики хозяйства ведут упорную борьбу за тридцатисемицентнеровый урожай хлопка. Важным фактором, мобилизующим их на успешное выполнение планов и обязательств завершающего года одиннадцатой пятилетки, стало награждение колхоза орденом Отечественной войны первой степени.

К. НИЗАМОВ.
Корр. УзТАГ.
Андижанская область.

В ПРЕЗИДИУМЕ ВЕРХОВНОГО СОВЕТА УЗБЕКСКОЙ ССР

Президиум Верховного Совета Узбекской ССР за долголетнюю плодотворную работу в сельскохозяйственном производстве и большой личный вклад в развитие общественного животноводства присвоил почетное звание «Заслуженный работник животноводства Узбекской ССР» тов. **Гусакову** Николаю Ивановичу — директору племсовхоза-техникума «Чиназ» Чиназского района Ташкентской области.

* * *

Президиум Верховного Совета Узбекской ССР за заслуги в медицинском обслуживании военнослужащих и активное участие в лечебно-профилактической работе среди трудящихся присвоил почетное звание «Заслуженный врач Узбекской ССР» тов. **Матюшкину** Николаю Васильевичу — главному терапевту Краснознаменного Туркестанского военного округа.

* * *

Президиум Верховного Совета Узбекской ССР за долголетнюю плодотворную работу в печати, большой вклад в развитие полиграфии области наградил Почетной грамотой Президиума Верховного Совета Узбекской ССР тов. **Аксенова** Константина Константиновича — начальника управления исполкома Хорезмского областного Совета народных депутатов по делам издательств, полиграфии и книжной торговли.

В ИНТЕРЕСАХ ДЕЛА МИРА

СОВМЕСТНОЕ ЗАСЕДАНИЕ КОМИССИЙ ПО ИНОСТРАННЫМ ДЕЛАМ СОВЕТА СОЮЗА И СОВЕТА НАЦИОНАЛЬНОСТЕЙ ВЕРХОВНОГО СОВЕТА СССР

6 мая в Кремле состоялось совместное заседание комиссий по иностранным делам Совета Союза и Совета Национальностей Верховного Совета СССР.

Заседание вел председатель Комиссии Совета Национальностей, кандидат в члены Политбюро ЦК КПСС, секретарь ЦК КПСС Б. Н. Пономарев.

В работе заседания приняли участие кандидат в члены Политбюро ЦК КПСС, первый заместитель Председателя Президиума Верховного Совета СССР В. В. Кузнецов, секретарь ЦК КПСС К. В. Русаков.

Было рассмотрено переданное Президиумом Верховного Совета СССР на заключение комиссий предложение Совета Министров СССР о ратификации подписанного в Варшаве 26 апреля 1985 года НРБ, ВНР, ГДР, ПНР, СРР, СССР и ЧССР протокола о продлении срока действия Договора о дружбе, сотрудничестве и взаимной помощи от 14 мая 1955 года.

От имени Советского правительства с сообщением на заседании выступил заместитель министра иностранных дел СССР Б. И. Аристов.

Затем началось обсуждение.

Выступавшие на заседании члены комиссий председатель правления Союза кинематографистов Киргизской ССР, секретарь правления Союза кинематографистов СССР писатель Ч. Айтматов, бригадир слесарей-сборщиков ленинградского производственного объединения «Кировский завод» И. В. Захаров, солистка оперы Молдавского государственного театра оперы и балета, народная артистка СССР М. Л. Биешу, первый секретарь Львовского обкома Компартии Украины В. Ф. Добрик, инструктор-космонавт Центра подготовки космонавтов имени Ю. А. Гагарина, летчик-космонавт СССР полковник Л. И. Попов предложили одобрить подписанный в Варшаве 26 апреля 1985 года протокол о продлении срока действия Договора о дружбе, сотрудничестве и взаимной помощи от 14 мая 1955 года и рекомендовать его для ратификации Президиумом Верховного Совета СССР.

Выступивший в заключение Б. Н. Пономарев отметил: Сегодня комиссии по иностранным делам обсуждают вопрос большой политической важности о продлении срока действия Договора о дружбе, сотрудничестве и взаимной помощи, заключенного в Варшаве 14 мая 1955 года. Это единодушное решение социалистических стран является новым крупным вкладом в укрепление безопасности союзных государств, в сохранение и упрочение мира в Европе и во всем мире. Обсуждение происходит в волнующее и знаменательное время — в преддверии празднования сорокалетия Победы советского народа в Великой Отечественной войне. Святой долг перед павшими и живыми, ответственность перед грядущими поколениями повелительно диктуют сделать все для предотвращения нового мирового пожара, который в ядерный век угрожает самой жизни на земле. А это требует от нас крепить все силы, выступающие против гонки вооружений как на Земле, так и в космосе, против военной опасности в целом, за упрочение мира и безопасности народов. Среди этих сил самая мощная и решающая — это содружество социалистических государств.

Меры социалистических стран по укреплению своей обороноспособности и безопасности вызваны агрессивной политикой империализма, угрозой, которую он несет революционным завоеваниям, а главный носитель этой угрозы — Соединенные Штаты и их союзники по НАТО.

Напомним исторические факты: в апреле 1949 года в Вашингтоне был подписан Североатлантический пакт. В мае 1955 года в НАТО была принята Западная Германия — в нарушение потсдамских соглашений о недопущении возрождения германского милитаризма. И только после этого, как необходимая мера самообороны, была создана Организация Варшавского Договора.

Однако военно-политический союз социалистических стран Европы качественно отличается от всех военно-политических союзов и прошлого, и настоящего — и по своей классовой основе, и по своим принципам, и по своим целям, и по характеру своего воздействия на всю систему международных отношений.

Будучи союзом социалистических государств, где власть принадлежит трудящимся, он, по точному определению М. С. Горбачева, «в подлинном смысле слова является союзом народов». Отношения внутри него основаны на полном равенстве и товарищеской взаимопомощи суверенных стран. Отношения со странами иной социальной системы он строит на принципе мирного сосуществования. Его цель — обеспечение безопасности социалистических стран и поддержание мира в Европе и во всем мире.

Разумеется, сказал Б. Н. Пономарев, исключительно важное значение имеют военно-оборонительные функции Организации Варшавского Договора. В то же время они органично сочетаются с активным политическим сотрудничеством в интересах всеобщей безопасности.

Свои коллективные внешнеполитические инициативы Организация Варшавского Договора нацеливает на прекращение гонки вооружений, на снижение военного противостояния существующих группировок государств, на преодоление конфронтации между ними. За 30 лет своего существования ОВД выдвинула десятки таких предложений, направленных на достижение указанных целей. Возьмем лишь некоторые из них.

В 1956 году Организация Варшавского Договора предложила создать в Европе систему коллективной безопасности, которая заменила бы военные группировки.

В 1958 году было выдвинуто предложение о заключении пакта о ненападении между государствами — участниками Варшавского Договора и государствами — участниками Североатлантического пакта.

В 1966 году страны Варшавского Договора выступили с инициативой: если государства — участники Североатлантического договора не готовы пойти на полный роспуск обеих группировок, достичь договоренности о ликвидации военных организаций как Североатлантического пакта, так и Варшавского Договора. Все предложения ОВД не были приняты.

Следует отметить, что, когда конструктивные инициативы Организации Варшавского Договора находили отклик на Западе, это приносило благотворные результаты. Так, широкая программа действий по укреплению безопасности в Европе, принятая совещанием ПКК в 1966 году, в конечном итоге привела к проведению общеевропейского Совещания в Хельсинки.

Сейчас страны социалистического содружества отстаивают свое предложение заключить с НАТО договор о взаимном неприменении военной силы и поддержании отношений мира. Хотя эта инициатива встретила благожелательный отклик в самых различных общественно-политических кругах Европы, ее реализация опять-таки тормозится в силу сопротивления США и других стран НАТО.

На этом фоне каков же, так сказать, послужной список Североатлантического пакта? Его участники и мысли не допускают о превращении Европы в континент коллективной безопасности без блоков. Вся деятельность НАТО направлена не на преодоление политической конфронтации, а на обострение напряженности: тут и размещение новых американских ракет в западноевропейских странах, и провозглашение ее лидерами «крестового похода против коммунизма», и попытки оказать давление на социалистические государства путем применения всякого рода экономических санкций, и поползновения пересмотреть политические и территориальные итоги второй мировой войны. Продолжается и ныне наращивание и ядерных, и обычных вооружений стран этого агрессивного блока. Теперь стремятся подтянуть все страны НАТО к участию в зловещей милитаризации космоса.

Чего стоят в этом свете раздавшиеся на днях в Бонне — от имени участников совещания ведущих капиталистических государств — «сожаления о расколе Европы», разглагольствования об их «приверженности правам человека»? За этим стоят попытки исказить, затушевать великий вклад советского народа в разгром фашизма, прогрессивную, миролюбивую роль, которую играет наша страна на международной арене. Ныне на территории ФРГ, особенно в Битбурге, открыто оскорбляется память тех, кто погиб от рук нацистов. Гитлеровские преступники и жертвы фашизма ставятся на одну доску. Образование НАТО привело к разделению Европы на противостоящие военно-политические союзы. Именно стратегический курс НАТО создает угрозу первейшему праву человека — жить в условиях мира и свободы.

Все годы, когда существует НАТО, ее усилия направлены на то, чтобы производить больше вооружений, в том числе ядерных, готовить войска всех родов, словом, делать все, чтобы создать условия для любой агрессии против социалистических стран и их народов.

Таким образом, НАТО олицетворяет зловещий источник агрессии, несущий угрозу развязывания войны, чреватую уничтожением всей жизни на земле.

Организация же Варшавского Договора — это олицетворение миролюбивого курса его участников, направленного на предотвращение истребительной войны и на мирное сотрудничество народов. И то, что вот уже сорок лет Европа не знает войны, — огромная заслуга союза социалистических стран.

И продление Варшавского Договора на новый срок, и состоявшийся в связи с этим обмен мнениями на встрече высших партийных и государственных деятелей социалистических стран — участниц этого договора имеет важное значение для дальнейшего сплочения стран социалистического содружества, усиления их экономического и оборонного могущества. В то же время — это выражение готовности конструктивно решать все международные проблемы в наше тревожное время, сделать все возможное для недопущения войны, для упрочения мира.

Мы призваны, заявил Б. Н. Пономарев, выразить свое отношение к документу исторической важности в весьма ответственный момент развития международной обстановки. Казалось бы, народы во всем мире согласны с тем, что человечество должно быть избавлено от опасности ядерного самоуничтожения. Более того, по инициативе Советского Союза начались совершенно новые переговоры с Соединенными Штатами в Женеве, которые, как и вообще усилия в области ограничения и сокращения вооружений, в конечном итоге, согласно достигнутой предварительно договоренности, должны привести к ликвидации ядерного оружия полностью и повсюду. Путь к этому только один: чтобы ликвидировать это оружие, надо начать его сокращать. А чтобы приступить к его сокращению, надо, по крайней мере, приостановить его наращивание — заморозить ядерные арсеналы. Именно это и предлагает Советский Союз.

Что же делают Соединенные Штаты? Они наращивают свои стратегические ядерные вооружения и планируют это наращивание на многие годы вперед. Они продолжают размещение своих ракет средней дальности в Европе, нацеленных против нас и наших союзников, и отказываются прекратить это размещение. Они приступили к созданию ударных космических вооружений и сейчас выкручивают руки своим союзникам по НАТО, а также и Японии, чтобы и их пристегнуть к этим планам. И при этом хотят уверить вопреки всякой политической и просто человеческой логике, что и они стремятся к «ликвидации ядерного оружия полностью и повсюду»!

К самой широкой мировой аудитории обращены слова коммюнике о последней встрече высших партийных и государственных деятелей стран — участниц Варшавского Договора: «В нынешней международной обстановке более чем когда-либо необходимо объединение усилий всех народов и государств, всех миролюбивых сил независимо от их политической ориентации, чтобы прекратить сползание мира к ядерной катастрофе». Единодушное решение представителей социалистических государств продлить срок действия Варшавского Договора выражает твердую волю обеспечить безопасность союзных стран и их тесное взаимодействие в международных делах, продолжение их политики защиты мира и безопасности народов. Этой великой цели служат успехи в развитии стран социалистического содружества, укреплении их сплоченности, упрочении мирового социализма в целом. И каждый советский труженик своей работой, активным участием в общественной деятельности призван вносить и вносит под испытанным руководством КПСС вклад в укрепление силы и могущества нашей социалистической Родины.

Б. Н. Пономарев вносит на заседание комиссий по иностранным делам обеих палат Верховного Совета предложение рекомендовать Президиуму Верховного Совета СССР ратифицировать подписанный 26 апреля 1985 года протокол о продлении срока действия Договора о дружбе, сотрудничестве и взаимной помощи от 14 мая 1955 года.

Это предложение было принято единогласно.

(ТАСС).

В честь Дня радио

День радио, профессиональный праздник работников всех отраслей связи, отметила общественность Узбекистана. В Ташкенте 6 мая на Выставке достижений народного хозяйства Узбекской ССР состоялось торжественное собрание, посвященное этой дате. С докладом выступила председатель Государственного комитета Узбекской ССР по телевидению и радиовещанию И. Т. Юсупова.

На собрании подчеркивалось, что работники телевидения и радиовещания всеми формами своей деятельности способствуют идеологическому обеспечению выполнения планов экономического и социального развития республики, активно участвуют в пропаганде решений партии и правительства, в деле коммунистического воспитания трудящихся. Отмечался вклад связистов в обеспечение народного хозяйства и нужд населения Узбекистана в услугах связи, стремление повышать их качество. Вместе со всем советским народом работники телевидения, радиовещания, всех отраслей связи отвечают на решения апрельского (1985 г.) Пленума ЦК КПСС широким развертыванием соревнования за досрочное завершение заданий пятилетки, укреплением трудовой и государственной дисциплины, готовностью достойно встретить XXVII съезд родной партии.

В торжественном заседании приняли участие секретарь ЦК Компартии Узбекистана Р. Х. Абдуллаева, заместитель Председателя Совета Министров Узбекской ССР С. У. Султанова.

(УзТАГ).

Заявление Советского комитета ветеранов войны

Сегодня, в канун Великой Победы над фашизмом, мы, советские ветераны войны, более чем когда-либо чувствуем незримое присутствие среди нас тех, кто сорок лет назад сложил свои головы на полях сражений за нынешний мир на земле. Для нас бесконечно свято все, что создано, сохранено и оплачено кровью целого поколения.

Для миллионов, чьи близкие у соотечественники пали в сражениях, погибли под бомбежками, замучены в неволе, расстреляны, сожжены в крематориях и на кострах, русских, белорусов, украинцев, поляков, югославов, французов, бельгийцев, евреев, голландцев, датчан, норвежцев и многих-многих других страшным кощунством прозвучало известие о намерении американского президента посетить кладбище в Битбурге.

Трудно придумать что-либо более оскорбительное для памяти о жертвах войны, для своих же американских сограждан, своих соотечественников, чем эта акция. Ведь на кладбище в Битбурге похоронены немецкие солдаты СС, уничтожившие в Арденнах десятки тысяч американцев, устроившие массовую резню пленных американцев в Мальмеди. Фашизм воевал не просто против армий, он истреблял народы, нации. Какое же моральное право имеет президент США оскорблять память погибших и замученных людей в Европе? Прошлое забывать опасно, еще опаснее — извращать его. Никакие лицемерные попытки оправдать посещение кладбища фашистских убийц никого не могут ввести в заблуждение.

Когда-то, в тяжелые дни войны президент Рузвельт сказал: «Спасая себя, Россия рассчитывает спасти от нацизма весь мир. Мы должны быть благодарны этой стране, которая сумеет также быть хорошим соседом и искренним другом в мире будущего».

«Мир будущего» настал, и горько, что эти слова, сказанные от имени американского народа, не стали завещанием для нынешнего президента США.

В ПАМЯТЬ НЕМЕЦКИХ АНТИФАШИСТОВ

5 мая в подмосковном городе Красногорске состоялось торжественное открытие мемориального музея немецких антифашистов.

На это знаменательное событие прибыли Генеральный секретарь ЦК СЕПГ, Председатель Государственного совета ГДР Э. Хонеккер, Председатель Германской коммунистической партии Г. Мис, Председатель Социалистической единой партии Западного Берлина Х. Шмитт, член президиума и секретариата правления ГКП Ю. Ангенфорт, дочь Э. Тельмана — Ирма Габель-Тельман.

В торжественном открытии музея приняли участие член Политбюро ЦК КПСС, первый секретарь МГК КПСС В. В. Гришин, кандидат в члены Политбюро ЦК КПСС, министр культуры СССР П. Н. Демичев, секретарь ЦК КПСС К. В. Русаков, другие советские официальные лица.

Открытие мемориального музея, посвященного немецким патриотам-интернационалистам, активным борцам против фашизма, в канун 40-летия Великой Победы, сказал на митинге тов. П. Н. Демичев, — знаменательное событие. Музей создан по решению Центральных Комитетов КПСС и СЕПГ.

Победа советского народа в Великой Отечественной войне сыграла решающую роль в спасении мира от угрозы гитлеровского порабощения, освобождении народов, в том числе немецкого, от нацистской тирании. Мы хорошо помним и отдаем должное вкладу, который внесли в разгром фашизма государства антигитлеровской коалиции, участники движения Сопротивления и партизаны в оккупированных гитлеровцами странах. С большим уважением относимся к борьбе немецких коммунистов и других антифашистов против гитлеровского режима, высоко ценим их мужество и стойкость. Сыны и дочери Коммунистической партии Германии первыми приняли на себя удар нацизма, самоотверженно боролись в подполье, в тюрьмах и концлагерях, в рядах интербригад и в эмиграции. Видное место в борьбе немецких патриотов против фашизма занимала деятельность национального комитета «Свободная Германия», созданного по инициативе ЦК КПГ здесь, в Красногорске, в июле 1943 года. Среди его основателей были многие выдающиеся деятели немецкого коммунистического движения.

К движению «Свободная Германия» присоединились десятки тысяч немцев — бывших солдат, офицеров и генералов, сознание которых еще недавно было отравлено дурманом нацистской пропаганды. В их прозрении огромную роль сыграли победы Советской Армии на фронте, знакомство с советской действительностью, гуманное отношение к ним во время плена. Даже в самые тяжелые годы войны советские люди не отождествляли преступную клику Гитлера с немецким народом. Они непоколебимо верили в то, что гитлеровское государство — третий рейх — будет разгромлено и освобожденный немецкий народ сумеет создать новую, демократическую Германию.

Музей немецких антифашистов, который освещает тесное боевое сотрудничество советских и немецких коммунистов, патриотов, характеризует одну из ярких страниц борьбы за победу и освобождение, будет способствовать воспитанию чувств интернационализма и дружбы между народами, служить делу мира.

Выступает тов. Э. Хонеккер: В преддверии дня 40-й годовщины Победы Советского Союза в Великой Отечественной войне над гитлеровским фашизмом здесь, на советской земле, в нескольких километрах от Москвы, отдается дань глубокого уважения немецким антифашистам. Их мужественной, самоотверженной борьбе посвящен этот музей — волнующий символ интернационализма, гуманизма, германо-советской дружбы. Прошли 4 десятилетия с тех пор, как воины Красной Армии водрузили Знамя Победы на рейхстаге в Берлине. В рамках антигитлеровской коалиции СССР сражался на решающем фронте. Он вынес на своих плечах основную тяжесть войны.

Победа над нацистским режимом спасла человечество от варварства — это сегодня очевидно всем. Она во всем мире вызвала перемены исторического значения. Она принесла свободу и немецкому народу, дала ему возможность вступить на принципиально новый путь. Граждане ГДР испытывают глубокое чувство вечной благодарности советскому народу и его доблестной армии.

Успешное развитие ГДР свидетельствует, что наш народ навсегда избрал путь социализма. В братском единении с Советским Союзом, прочно вошедшая в содружество социалистических стран, ГДР строит свое счастливое будущее и делает все, чтобы содействовать обеспечению мирных условий в Европе и во всем мире. От нашей новой, от социалистической Германии никогда больше не будет исходить война.

На встрече высших партийных и государственных деятелей стран — участниц Варшавского Договора в столице народной Польши мы подчеркнули свое общее стремление умножить усилия для обеспечения мира. В соответствии с этим ГДР, расположенная на разграничительной линии между социализмом и империализмом, между Варшавским Договором и НАТО, и впредь будет надежно нести свою ответственность за решение этой задачи.

В своем выступлении тов. Г. Мис сказал, что в то время, когда во всем мире отмечается 40-летие Победы над гитлеровским фашизмом и освобождения народов, когда в ФРГ идет ожесточенная борьба по вопросу преодоления фашистского прошлого, когда в ходе государственного визита президента США Рейгана попираются содержание и дух антигитлеровской коалиции, в это время открытие музея немецкого антифашистского Сопротивления и чествование даты основания национального комитета «Свободная Германия» представляется нечто неизмеримо большим, чем простым мероприятием в память о событиях прошедших лет. Для нас, коммунистов ФРГ, это призыв к страстной борьбе под лозунгами: «Фашизм никогда не должен повториться!», «Война никогда не должна повториться!», «Нет вражде к Советскому Союзу!», «Только настоящий мир и настоящая дружба между народами могут обеспечить нашей стране, Федеративной Республике Германии, будущее!»

Мы, западноберлинские коммунисты, сказал тов. Х. Шмитт, высоко ценим ту большую роль, которую в антигитлеровской коалиции сыграл Советский Союз, руководимый КПСС, в деле разгрома германского фашизма и освобождения Европы. Именно СССР вынес основную тяжесть борьбы.

Социализм и мир — две стороны одной медали. И сегодня невозможно переоценить последовательные усилия СССР с целью отстоять столь дорогой ценой завоеванный мир вопреки любой империалистической политике, направленной на конфронтацию, прекратить гонку вооружений на земле, оградить от нее космос и вернуться к политике разрядки международной напряженности.

Митинг объявляется закрытым. Под горячие аплодисменты собравшихся товарищи Э. Хонеккер и В. В. Гришин разрезают алую ленту у входа в здание музея. Участники митинга осматривают исторические экспонаты.

Затем на здании Дома культуры, где проходила учредительная конференция комитета «Свободная Германия», состоялось открытие мемориальной доски.

* * *

В этот же день в Москве состоялся митинг, посвященный закладке памятника выдающемуся деятелю германского и международного коммунистического и рабочего движения Эрнсту Тельману. Памятник будет сооружен на площади, названной его именем.

Собравшиеся приветствовали товарищей Э. Хонеккера; Г. Миса, Х. Шмитта, Ю. Ангенфорта, Ирму Габель-Тельман. На митинге были товарищи В. В. Гришин, П. Н. Демичев, Б. Н. Пономарев, К. В. Русаков.

Открыл митинг тов. В. В. Гришин. Вся героическая жизнь Эрнста Тельмана, сказал он, неразрывно связана с революционным и коммунистическим движением в Германии. В те далекие 20-е годы Э. Тельман последовательно и решительно боролся против капитализма, против планов новой империалистической агрессии в отношении молодой Советской республики, бесстрашно выступал против сил реакции и милитаризма.

В 1925 году Эрнст Тельман становится председателем ЦК Коммунистической партии Германии, которая в тот период была первой по силе и влиянию коммунистической партией капиталистического мира. В годы, когда над страной нависла угроза фашистского переворота, родился известный лозунг партии Тельмана — «Рот-Фронт», который стал боевым паролем коммунистов, антифашистских, демократических организаций Европы и призывал рабочий класс, всех трудящихся к высокой бдительности и единству действий в борьбе против самых черных сил реакции и мракобесия. Однако в стране не удалось создать единый фронт против прихода фашистов к власти. В январе 1933 года зловещая тень фашизма на долгие 12 лет опустилась на Германию.

В ходе жесточайшего террора против прогрессивных сил, и в первую очередь коммунистов, председатель объявленной вне закона Коммунистической партии Германии Эрнст Тельман был арестован.

Более 11 лет провел он в гитлеровском застенке, но фашистам так и не удалось сломить железную волю вождя немецких коммунистов. Эрнст Тельман и в тюрьме продолжал свою героическую борьбу с фашизмом, был твердо убежден в его исторической обреченности, глубоко верил в светлое будущее своего народа.

Пламенный революционный трибун, человек огромного мужества и стойкости был страшен им даже в тюремной камере. Поэтому 18 августа 1944 года в концлагере Бухенвальд гитлеровские палачи тайно расправились с Эрнстом Тельманом.

Прошли годы. Они еще рельефней сделали облик Эрнста Тельмана. Дело Эрнста Тельмана продолжают ныне коммунисты Социалистической единой партии Германии, Германской коммунистической партии и Социалистической единой партии Западного Берлина. На немецкой земле, где жили Маркс и Энгельс, возникло первое рабоче-крестьянское государство — Германская Демократическая Республика.

Знаменательно, что закладка памятника Э. Тельману и присвоение его имени одной из московских площадей проходит в канун славной годовщины — 40-летия Победы советского народа в Великой Отечественной войне 1941 — 1945 годов. Предстоящий юбилей Великой Победы советские люди, все прогрессивное человечество отмечают как торжество передового общественного строя над черными силами фашизма, как подтверждение правоты и жизненности идей марксизма-ленинизма, пролетарского социалистического интернационализма.

С закладного камня снимается покрывало. Исполняется Государственный гимн Советского Союза.

Слово предоставляется тов. Э. Хонеккеру. Мы знаем, с каким большим уважением страна Ленина относилась к борьбе Э. Тельмана, немецких коммунистов против империализма и войны, за социализм и мир, за новую, лучшую Германию, какую интернационалистскую помощь она оказывала этой борьбе, сказал он. Эрнст Тельман олицетворял целеустремленность, стойкость и человеческое величие, которые зрели и крепли в служении самым светлым идеалам революционного немецкого рабочего движения, передавались бесчисленной плеяде единомышленников. Твердо уверенный в историческом значении Красного Октября, преобразовавшего весь мир, он с самого начала встал на сторону молодого Советского государства. Под его руководством КПГ, пользуясь поддержкой миллионов трудящихся, боролась за союз немецкого рабочего класса с советскими братьями по классу. Отношение к КПСС, к СССР для него являлось пробным камнем революционной позиции коммуниста.

Всемирно - историческая Победа Советского Союза, других государств антигитлеровской коалиции над гитлеровским фашизмом открыла народам путь мощного подъема к новым высотам. Время никогда не изгладит из памяти людей подвиг страны Ленина, свершенный во имя их мирного и счастливого будущего. Всегда мы будем чтить память 20 миллионов советских граждан, отдавших свои жизни в битвах Великой Отечественной войны. Выполнение их заветов, заветов борцов за свободу, антифашистов многих стран — наш священный долг.

Освобождение от фашизма 40 лет назад открыло и немецкому народу великую историческую возможность. Возникла и успешно развивалась Германская Демократическая Республика, надежная опора мира и социализма в Европе, связанная узами нерушимой дружбы с Советским Союзом, другими братскими странами.

С большим интересом и одобрением мы ознакомились с материалами апрельского Пленума Центрального Комитета КПСС, который принял решение о созыве XXVII съезда. Этот съезд будет знаменательным событием в жизни советского народа, окажет большое воздействие на страны социалистического содружества, на ход событий во всем мире. Уже сегодня можно с уверенностью сказать, что он придаст новый, мощный импульс дальнейшему строительству социализма, борьбе за мир.

От имени всех коммунистов Федеративной Республики Германии, от имени всех тех, кто боролся за то, чтобы несколько дней тому назад в Гамбурге, на родине Эрнста Тельмана, одна из площадей смогла быть названа его именем, сказал в своем выступлении тов. Г. Мис, сердечное спасибо Советскому Союзу, стране, в которой окончательно победил истинный социализм, Коммунистической партии Советского Союза за столь волнующее чествование памяти Эрнста Тельмана. Мы никогда не забудем той борьбы, которую Советский Союз вел за освобождение Эрнста Тельмана из фашистского застенка. СССР, как ГДР и другие социалистические страны, называет свои города, поселки, фабрики, кооперативы и школы, площади и улицы именами славных сыновей не только своего народа, но и других народов, тем самым чтя память таких выдающихся деятелей, как Эрнст Тельман, Морис Торез, Пальмиро Тольятти. О такой стране можно сказать: ее народу свойствен не только патриотизм, но и глубокий пролетарский интернационализм. Такая страна в полном смысле слова является родиной солидарности. За это мы благодарим вас, советских коммунистов, все народы Советского Союза.

В своем выступлении тов. Х. Шмитт сказал: Чтить память Тельмана означает сегодня для нас со всей энергией мобилизовывать массы на борьбу за мир, против политики конфронтации и гонки вооружений, проводимой наиболее агрессивными кругами империализма. Это приобретает особое значение, поскольку речь идет о выживании всего человечества. Выполнять заветы Тельмана означает для нас быть верными пролетарскому интернационализму, нерушимому боевому союзу с КПСС и страной Ленина, а также с СЕПГ в Германской Демократической Республике, в которой осуществляются наследие Тельмана, его представления о новой демократической антифашистской Германии.

На митинге выступил машинист электровоза локомотивного депо имени Ильича, Герой Социалистического Труда С. Е. Яцков. Трудящиеся столицы, сказал он, с большим удовлетворением встретили известие о том, что в Москве будет сооружен памятник Эрнсту Тельману, выдающемуся деятелю германского и международного рабочего движения, верному другу Советской страны и партии Ленина.

Митинг объявляется закрытым. Над площадью звучит «Интернационал».

* * *

В этот же день Э. Хонеккер посетил Мавзолей В. И. Ленина и возложил венок. Венок был возложен также к могиле Неизвестного солдата.

Вместе с гостем был К. В. Русаков.

(ТАСС).

ВО ИМЯ ЖИЗНИ НА ЗЕМЛЕ

Генерал-полковник Н. И. ПОПОВ,
командующий войсками Краснознаменного Туркестанского военного округа

Трудящиеся Советского Союза, братского социалистического содружества, все прогрессивное человечество торжественно отмечают знаменательную дату — 40-летие Победы в Великой Отечественной войне. В нашей победе над фашизмом они видят несокрушимую силу социализма, его решимость сорвать опасные планы империалистических агрессоров, отвести от человечества угрозу новой мировой войны.

День Победы — один из самых близких и дорогих для нас праздников. Это символ величия бессмертного подвига советского народа и его Вооруженных Сил. Это живое напоминание о необходимости бережно хранить и приумножать боевые и трудовые традиции, всемерно укреплять обороноспособность нашей Родины.

В этом году праздник Победы наша страна встречает в обстановке высокого политического и трудового подъема, вызванного решениями апрельского (1985 г.) Пленума ЦК КПСС, активной подготовкой к очередному XXVII съезду партии. Страна чествует всех участников Великой Отечественной войны, кто на фронте и в тылу выковал и завоевал Победу. Заботой об участниках войны и семьях погибших военнослужащих пронизаны постановления ЦК КПСС и Совета Министров СССР о дополнительных льготах и преимуществах для них, а также Указы Президиума Верховного Совета СССР о награждении фронтовиков орденами Отечественной войны и юбилейными медалями.

В День Победы мы склоняем головы перед светлой памятью сынов и дочерей нашего народа, павших смертью храбрых в боях за свободу и счастье Родины. Их бессмертные подвиги навсегда останутся примером мужества, стойкости и героизма для нынешних и грядущих поколений.

Война, развязанная германским фашизмом, явилась самым крупным выступлением ударных сил мирового империализма против первого в мире государства рабочих и крестьян. Империалистические державы Запада, ослепленные классовой ненавистью, упорно сколачивали единый фронт против нашей страны. США, Англия и Франция с готовностью шли на любые уступки гитлеровской клике, стремясь всеми средствами направить фашистскую агрессию против СССР.

Предвидя неизбежность схваток с силами империализма, Коммунистическая партия и Советское правительство настойчиво готовили страну и советский народ к отпору агрессорам. Решающее значение в укреплении обороноспособности СССР имело претворение в жизнь ленинского плана построения социализма. Индустриализация страны, коллективизация сельского хозяйства, культурная революция, справедливое решение национального вопроса превратили нашу Родину в могучую державу. Сложилось морально-политическое единство советского общества, окрепла дружба народов.

В предвоенные годы были осуществлены крупные мероприятия по развитию оборонной промышленности, укреплению армии и флота, оснащению их новой боевой техникой и вооружением. Численность Красной Армии к июню 1941 года составила более 5 млн. человек. Однако завершить все мероприятия по укреплению обороны страны не удалось, их осуществление было прервано нападением гитлеровской Германии на нашу страну.

22 июня 1941 года враг, нарушив договор о ненападении, вероломно обрушил на СССР удар огромной силы. Он намеревался в течение кратковременной летней кампании выиграть войну, уничтожить советское государство, захватить нашу территорию и богатства, поработить и истребить советский народ. Имея большое превосходство в живой силе и технике, противник сумел на первом этапе войны захватить стратегическую инициативу и вклиниться в глубь страны.

В этот трудный час во всем величии раскрылась вдохновляющая, организаторская и руководящая роль Коммунистической партии. Перед лицом смертельной опасности партия принимает боевую программу борьбы с врагом, которая была изложена в директиве от 29 июня 1941 года. В ней Центральный Комитет партии и правительство определили политические цели войны и пути их достижения, призвали советских людей осознать всю глубину опасности, перестроить всю работу на военный лад. Вся полнота власти в стране была сосредоточена в руках Государственного Комитета Обороны под председательством И. В. Сталина. Основные усилия партии в этот период были направлены на укрепление Вооруженных Сил, перестройку народного хозяйства на военные рельсы, развитие партизанского движения в тылу у врага.

Особенно энергично шел процесс развертывания многомиллионной армии. Формировались новые соединения и части, проводилось военное обучение резервов. Укрепляются партийные организации в армии и на флоте. За первые шесть месяцев войны сюда пришли 1,1 млн. коммунистов и свыше двух миллионов комсомольцев.

С первых дней войны в кузницу боевых резервов для фронта превратился Среднеазиатский военный округ. Только с декабря 1941 года по март 1942 года в Узбекистане было сформировано 14 национальных соединений.

Титаническая работа была проведена по перебазированию промышленности из центра. В течение второй половины 1941 года в восточные районы страны было переброшено 1.523 крупных предприятия, эвакуировано более 10 миллионов человек. Быстро переключалась на выпуск военной продукции Узбекская ССР. Уже к концу 1941 года 300 заводов и фабрик республики выпускали вооружение, боеприпасы и снаряжение для Красной Армии.

«Все для фронта, все для Победы!» — под этим лозунгом жили, воевали и трудились советские люди. На огромном фронте от Баренцева до Черного моря на пути фашистских захватчиков грудью встали бойцы Красной Армии, сыны всех народов нашей страны. Они оказали врагу такое упорное сопротивление, какого он не встречал ни в одной западноевропейской стране. К середине июля враг потерял 100 тысяч человек, 1.284 самолета, более половины первоначального числа танков.

Решающим событием первого периода войны стала историческая битва под Москвой. Здесь была развеяна легенда о непобедимости гитлеровской армии. Непреодолимой для врага оказалась волжская твердыня — Сталинград, у стен которого был достигнут коренной перелом в ходе не только Великой Отечественной, но и всей второй мировой войны. Блестящая победа на Курской дуге летом 1943 года и выход советских войск к Днепру практически поставили фашистскую Германию перед катастрофой. Стратегическая инициатива полностью перешла в руки советского командования. В последующем, одержав ряд крупных побед, советские войска изгнали гитлеровских оккупантов с Украины, из Белоруссии, Молдавии, Прибалтики, Заполярья и полностью освободили советскую землю от нацистской нечисти.

С таким же героизмом и мужеством, как и в боях за родную землю, советские воины сражались за освобождение народов Европы от фашистского порабощения. Завершающим актом освободительной миссии Красной Армии явился сокрушительный разгром врага весной 1945 года в его собственном логове — Берлине. А спустя несколько месяцев под ударами наших войск была разгромлена почти миллионная японская Квантунская армия.

Победа над гитлеровским фашизмом и японским милитаризмом была одержана усилиями многих народов. Однако основную тяжесть войны вынесла на своих плечах наша страна. Она сыграла решающую роль в разгроме фашистской Германии и милитаристской Японии. Она принесла на алтарь Победы наибольшие жертвы. 20 миллионов советских людей отдали за Победу свои жизни. США потеряли на войне 405 тысяч, Англия — 375 тысяч человек.

Сегодня буржуазная пропаганда пытается умалить роль Советского Союза в войне, его вклад в Победу. Извращая факты, она силится доказать, будто главная заслуга в достижении победы принадлежит американской и английской армии. Исторические факты начисто опровергают эти измышления. В отличие от США и Англии, которые проводили стратегию выжидания и открыли второй фронт лишь в 1944 году, СССР с начала и до конца войны вел борьбу с полным напряжением сил. На советско-германском фронте было разгромлено 607 дивизий врага, тогда как англо-американскими войсками за все время войны — лишь 176 дивизий, причем большая часть была пленена в последние дни войны. Советскими войсками было уничтожено около 75 процентов оружия и военной техники врага.

Победа Советского Союза в Великой Отечественной войне со всей полнотой раскрыла преимущества социализма, его огромные экономические, социально-политические и духовные возможности. Это была победа социалистического общественного и государственного строя, его экономической системы.

Главным творцом Победы был советский народ. Он с честью выдержал суровые испытания и невзгоды, показал беспредельную преданность идеалам коммунизма, патриотизма и сознательность, готовность до последней капли крови защищать Отчизну. Он продемонстрировал невиданные ранее образцы массового героизма, мужество и доблесть в бою и в труде. Более 300 воинов повторили подвиг А. Матросова, свыше 350 раз повторен подвиг Н. Гастелло.

О всенародном характере Великой Отечественной войны ярко свидетельствует и борьба советских патриотов в тылу у врага. Здесь действовало свыше одного миллиона партизан и подпольщиков.

За боевые подвиги более 7 миллионов советских воинов и 204 тысячи тружеников тыла были награждены орденами и медалями, свыше 11,5 тысячи удостоены звания Героя Советского Союза, а 198 — Героя Социалистического Труда.

С честью выдержала испытания войны дружба многонационального советского народа. Славную страницу в боевую летопись великой битвы вписали трудящиеся Узбекистана. Они мужественно сражались с врагами на фронте, достойно трудились в тылу. Республика внесла большой вклад в развитие военного хозяйства. За годы войны Узбекистан поставил фронту много авиамоторов, авиабомб и снарядов, дал 4,8 миллиона тонн хлопка. Трудящиеся республики внесли в фонд обороны денег и других ценностей на сумму более 4 миллиардов рублей.

За мужество и отвагу, проявленные в боях за Родину, более 120 тысяч сыновей и дочерей Узбекистана были награждены орденами и медалями Советского Союза, 282 воина удостоены звания Героя Советского Союза.

Война убедительно продемонстрировала непревзойденное боевое мастерство советских солдат и офицеров, передовой творческий характер нашей военной науки и искусства, превосходство советского оружия. У нас выросла плеяда выдающихся полководцев и военачальников.

Коммунистическая партия сплотила страну в единый боевой лагерь, воодушевила советских людей, вооружила их несокрушимой верой в Победу. Коммунисты были самыми самоотверженными солдатами войны и организаторами Победы. «Коммунисты, вперед!» — по этому пламенному призыву члены партии первыми поднимались в атаку, вдохновляли людей на подвиг, на самопожертвование во имя победы над врагом. Несмотря на огромные потери в своих рядах, партия за годы войны значительно выросла. К концу боевых действий 60 процентов ее состава находились в армии.

Победа Советского Союза над фашистской Германией показала, что в мире нет таких сил, которые могли бы сокрушить социализм и повернуть ход истории вспять. Она создала благоприятные предпосылки для победоносных революций в ряде стран Европы и Азии.

Образовалась мировая система социализма. Разгром фашизма дал мощный толчок национально-освободительному движению, приведшему к крушению колониальной системы. В итоге войны позиции империализма оказались существенно подорванными, и соотношение сил на мировой арене коренным образом изменилось в пользу прогресса и социализма.

Главный из уроков Великой Отечественной войны состоит в том, что против войны надо бороться, пока она не началась. КПСС, Советское государство настойчиво и последовательно проводят политику, направленную на укрепление мира и международной безопасности. Об этом убедительно свидетельствуют объявленный Советским Союзом мораторий на развертывание своих ракет средней дальности и приостановка осуществления других ответных мер в Европе.

Другую политику — политику конфронтации — проводит администрация США. В Вашингтоне, не скрывая этого, делают ставку на силу, на достижение военного превосходства над Советским Союзом. Серьезную тревогу вызывают действия США по милитаризации космоса, рост реваншизма и милитаризма в ФРГ и Японии. Растущая военная угроза со стороны США и их союзников по НАТО требует постоянно укреплять обороноспособность нашей страны, боевую мощь Советских Вооруженных Сил и стран Варшавского Договора, тридцатилетие которого мы готовимся отметить в этом году.

На апрельском (1985 г.) Пленуме ЦК КПСС вновь было подчеркнуто, что эти вопросы будут находиться в центре внимания партии, что мы и впредь не будем жалеть усилий, чтобы Вооруженные Силы СССР имели все необходимое для надежной защиты нашего Отечества, его союзников, чтобы никто не мог застать нас врасплох.

Славный юбилей Победы воины Вооруженных Сил Краснознаменного Туркестанского военного округа встречают новыми успехами в ратном труде. Они настойчиво совершенствуют боевую выучку, овладевают боевой техникой и оружием, крепят дисциплину.

В решении сложных и ответственных задач, стоящих перед округом, большую роль играют крепнущие связи и дружба воинов с трудящимися Узбекистана. Эти связи благотворно сказываются на упрочении единства армии и народа.

Священная память о героях Великой Отечественной войны, неоплатный долг перед теми, кто своей жизнью защитил социалистическую Родину, обеспечил нашу мирную, счастливую жизнь, требуют от каждого советского человека высокой бдительности, напряженного творческого труда, инициативы, организованности и дисциплины. От этого зависит ускорение темпов нашего продвижения вперед, укрепление экономического и оборонного могущества Родины, сохранение мира на земле.

(УзТАГ).

ОТЪЕЗД В БЕРЛИН

По приглашению ЦК СЕПГ и правительства ГДР 6 мая из Москвы в Берлин отбыла партийно-правительственная делегация СССР во главе с кандидатом в члены Политбюро ЦК КПСС, министром культуры СССР П. Н. Демичевым. Она примет участие в праздновании 40-й годовщины освобождения немецкого народа от гитлеровского фашизма.

На аэродроме делегацию провожали кандидат в члены Политбюро ЦК КПСС, секретарь ЦК КПСС Б. Н. Пономарев, другие официальные лица.

На аэродроме в Берлине ее встречали члены Политбюро ЦК СЕПГ Г. Аксен, В. Кроликовский, Э. Мюкенбергер, К. Хагер, Г. Хебер, кандидат в члены Политбюро ЦК СЕПГ Г. Шорер.

(ТАСС).

КРУПНЕЙШЕЕ СОБЫТИЕ ВЕКА

Победа в Великой Отечественной войне была одержана советским народом во имя мира и жизни на земле. Своим избавлением от угрозы фашистского порабощения, своей свободой человечество в огромной мере обязано первому в мире социалистическому государству. Советско-германский фронт на всем протяжении войны был главным, решающим фронтом. Об этом говорилось на пресс-конференции для советских и иностранных журналистов, состоявшейся в Москве 6 мая. Она была посвящена всемирно-историческому значению Победы советского народа в Великой Отечественной войне.

В выступлениях участников пресс-конференции отмечалось, что победа над силами фашизма оказала глубочайшее воздействие на весь ход мирового развития. Она стала тем рубежом, от которого начался отсчет нового периода в истории человечества, и по своей значимости ее можно считать крупнейшим событием XX века.

Разгром агрессивных сил империализма создал в ряде государств благоприятные условия для народно-демократических революций, явился могучим стимулом активизации классовой борьбы в странах капитала, бурного роста национально-освободительного движения, крушения системы колониализма. Все это обусловило коренные изменения в соотношении сил на международной арене в пользу социализма, значительно расширило возможности сохранения мира на земле.

Советские военачальники ответили на вопросы журналистов.

(ТАСС).

ПРИШЛА ВОДА В ПУСТЫНЮ

Гарантированное орошение получил солончаковый участок Караулбазарского целинного массива в пустыне Кызылкум. Вода подана на 400 гектаров земель, где теперь размещаются люцерна, кукуруза, другие кормовые культуры.

Чтобы каждый гектар давал стабильный урожай, ирригаторы треста «Бухараирсовхозстрой» построили на этом участке массива 15-километровую лотковую оросительную сеть, соорудили коллекторно-дренажную систему.

(УзТАГ).

• СТРАНИЦЫ ИСТОРИИ •

ПАРЕНЬ ИЗ НАШЕГО ГОРОДА

Ташкентский ордена Трудового Красного Знамени тепловозоремонтный завод имени Октябрьской революции. С ним — первенцем индустриального Ташкента — связана трудовая жизнь Николая Матвеевича Железнова — бригадира слесарей-электриков, члена Центрального Комитета Компартии Узбекистана.

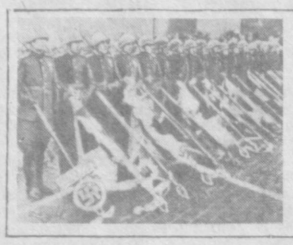

Участники Парада Победы

...Николай в сентябре 1942 года принес матери первую получку. Счастливый, радостный.

— Гордись, парень, нашим заводом, — наставлял старый рабочий-революционер понятливого, шустрого слесаря из арматурного цеха, выпускника Ташкентского железнодорожного училища № 1.

Шел второй военный год. Завод перешел на выпуск продукции для нужд фронта: работали круглосуточно, в три смены.

Ах, как мечтали подростки о «настоящем деле» там, на передовой. С какой тоской провожали воинские эшелоны и грузы...

Николай поделился сокровенной мечтой с матерью. Мария Захаровна, глубоко заглянув сыну в глаза, сказала, вздохнув: «Фронт, сынок, ныне везде»...

Мечта парня из нашего города осуществилась 23 февраля 1943 года. Семнадцатилетний Николай Железнов был призван в армию и направлен на радио-телеграфные курсы.

В августе сорок третьего военная судьба забросила молодого радиста в район станции Крынки под Оршей. То был партизанский край, где каждый боготворил «дядю Костю» — легендарного Константина Заслонова.

Экзамен на зрелость молодой радист сдавал на Западном фронте: из-под его руки летели в эфир точки и тире, передавая командованию зашифрованные сведения об обстановке.

Работа радиста — опасная. Абвер охотился за армейскими рациями. Гитлеровцы быстро пеленговали наших связистов и всеми средствами старались помешать радиообмену.

Николай Матвеевич вспомнил такой случай.

— Дело было под городом Лида. Я в ту пору находился при штабе отдельного стрелкового корпуса. Так уж случилось, что штаб попал в окружение... При мне была заплечная радиостанция, о которой в шутку говорили: «эр-бэ — на горбэ», радиус действия ее не превышал 15—18 километров. Комкор Захаров кричит: «Давай связь!»

Кинулись в лес. Радисты Шеин и Хамидов закинули антенну на высокую сосну, а я прильнул к наушникам, настраивая передатчик...

Но вот беда: радиоданные за прошедшие часы уже устарели и меня могли принять за «чужака». Выручило то, что я среди хаоса звуков с трудом распознал радиопочерк одного из радистов, и открытым текстом сообщил, что нас «замкнули» в таком-то квадрате... На помощь пришли танкисты.

— Полагаю, что командир корпуса оценил четкость вашей работы?

— Да. Перед строем мне вручили орден Отечественной войны I степени. Генерал Захаров пожал руку... С тех пор и до конца войны я был начальником его радиостанции.

Отдельный 968-й батальон связи отдельного стрелкового корпуса генерал-лейтенанта Захарова перебрасывался с одного фронта на другой.

— Запомнились бои на берегах реки Прони, где в июне—августе сорок четвертого мы начали вышибать гитлеровцев с территории многострадальной Белоруссии. Считаю, что связисты внесли достойный вклад в успешное завершение операции «Багратион».

— Николай Матвеевич,— непроизвольно срывается вопрос, — правда, что вы обеспечивали связь маршалу Рокоссовскому?

— Было и такое... Труднее всего приходилось, когда комбат подполковник Духанин, бывало, прикажет: «Срочно свяжись с Захаровым». А Захаровых у нас было три — командир корпуса, командующий армией и командующий фронтом. Поди разберись сразу.

Утром 13 января войска 3-го Белорусского фронта двинулись вперед и к концу месяца вышли южнее Кенигсберга. Гарнизон был блокирован, но город сильно укреплен.

— Мне пришлось, — неторопливо рассказывает Н. М. Железнов, — держать связь с нашими разведчиками, которым удалось проникнуть в город-крепость... Из их донесений: «15 фортов вокруг города и 9 фортов в самом городе. Свыше 130 тысяч составлял гарнизон, имевший около 4 тысяч орудий и минометов, около 100 танков»...

6 апреля начался штурм.

— Казалось, — говорит Николай Матвеевич, — вся

артиллерия фронта, вся авиация обрушили свою мощь на крепость. А утром на фортах заалели наши стяги: это разведчики постарались. И начался общий штурм... А потом по моей рации к остаткам гарнизона обратился комендант — гитлеровский генерал. 9 апреля фашисты сложили оружие и сдались в плен: их было более 90 тысяч.

За отличную связь во время этих боев сержант Н. Железнов был награжден орденом Отечественной войны II степени и медалью «За взятие Кенигсберга».

День Победы Н. Железнов встретил в поверженном прусском городе. В конце мая его и еще несколько десятков человек из корпуса построили на плацу, стали заниматься строевой подготовкой. А затем — поезд. Уже в дороге узнал, что едут на Парад Победы в Москву.

На Рижском вокзале столицы попали в объятия москвичей...

Разместили в Замоскворечье. И опять начались занятия... Сшили парадное обмундирование.

...Замер в строю сводный полк 3-го Белорусского фронта во главе с Маршалом Советского Союза А. М. Василевским. Знамена 36 частей и соединений фронта, наиболее отличившихся в боях, ласкал весенний ветерок.

Когда Кремлевские куранты ударили десять раз, на Красную площадь выехал Г. К. Жуков на белом коне... Маршал К. К. Рокоссовский доложил:

— Товарищ Маршал Советского Союза! Войска для Парада Победы построены!

Обычный строгий церемониал парадов. А затем грянула музыка...

Парад победителей. Он символизировал силу и единство всех народов нашей страны, силу и единство народа и Коммунистической партии, народа и армии. Это единство помогло нам выстоять в самые тяжелые месяцы войны и победить в сорок пятом.

А затем гулко ударили барабаны. И двести бойцов швырнули фашистские штандарты к подножию Мавзолея Ленина.

...Вернулся в Ташкент Николай Железнов в марте 1953 года после демобилизации. И снова на родной завод. Так и работает здесь по сей день. И к наградам за бой прибавились награды за труд. Он кавалер орденов Октябрьской Революции и Трудовой Славы.

На днях Николаю Матвеевичу исполняется 60 лет. Но фамилия Железнова и сейчас в списке «личного состава» завода. Кроме того, уже 17 лет вместе с ним работает его сын Владимир Железнов — коммунист, отличный токарь с золотыми руками. Как у отца. Словом, рабочий парень из нашего города.

Вл. ДЕМЕНТЬЕВ.

НА СНИМКЕ: старший сержант Николай Железнов. (Фото 1945 года).

СПРАВКИ·ИЗВЕЩЕНИЯ·РЕКЛАМА

ОБЪЯВЛЯЮТ КОНКУРСЫ

НА ЗАМЕЩЕНИЕ ВАКАНТНЫХ ДОЛЖНОСТЕЙ:

ГОСУДАРСТВЕННЫЙ ПРОЕКТНЫЙ И НАУЧНО-ИССЛЕДОВАТЕЛЬСКИЙ ИНСТИТУТ ГИПРОНИИПОЛИГРАФ ТАШКЕНТСКИЙ ФИЛИАЛ

заведующего научно-исследовательским отделом.

В конкурсе могут принять участие лица, имеющие ученую степень или большой стаж производственной деятельности.

Срок конкурса — месяц со дня опубликования объявления.

За справками обращаться по адресу: г. Ташкент, ГСП, Ц-14, дом. 33. Телефоны: 44-29-00, 44-20-29.

САМАРКАНДСКИЙ ОРДЕНА ДРУЖБЫ НАРОДОВ КООПЕРАТИВНЫЙ ИНСТИТУТ имени В. В. КУЙБЫШЕВА

ПРОФЕССОРСКО-ПРЕПОДАВАТЕЛЬСКОГО СОСТАВА

по кафедрам:

профессора статистики;

старших преподавателей: АСОД, научных основ управления, высшей математики, русского языка (2), иностранных языков.

Срок конкурса — до 31 мая.

Документы направлять по адресу: г. Самарканд, ул. Коммунистическая, 41, отдел кадров.

ТАШКЕНТСКИЙ ОРДЕНА ДРУЖБЫ НАРОДОВ ИНСТИТУТ ТЕКСТИЛЬНОЙ И ЛЕГКОЙ ПРОМЫШЛЕННОСТИ имени Ю. АХУНБАБАЕВА

по кафедрам:

заведующих: прядения хлопка и химических волокон, технологии изделий из кожи, неорганической химии, экономики и организации текстильной промышленности, экономики и организации легкой промышленности, экономики и организации первичной обработки хлопка **(доктора или кандидаты наук);**

профессоров (доктора наук): неорганической химии, физики;

доцентов: процессов и аппаратов химической технологии и первичной обработки лубяных волокон, технологии швейных изделий (2), физического воспитания, деталей машин и подъемно-транспортирующих устройств, технологии изделий из кожи, текстильного машиностроения и технологии металлов (2), сопротивления материалов;

старшего преподавателя экономики и организации текстильной промышленности;

ассистентов: процессов и аппаратов химической технологии и первичной обработки лубяных волокон, химической технологии высокомолекулярных соединений, механической технологии волокнистых материалов, строительного дела.

По проблемной лаборатории химической технологии высокомолекулярных соединений:

старших научных сотрудников (4),
младших научных сотрудников (4).

Андижанский филиал

доцентов: экономики и организации текстильной промышленности, политической экономии;

ассистента русского языка.

Наманганский филиал

заведующего технической механики;

доцентов: физики, химии;

старших преподавателей: истории КПСС, прядения, ткачества, механической технологии волокнистых материалов;

ассистентов: инженерной графики, теории механизмов и машин.

Срок конкурса — до 24 мая.

Обращаться: г. Ташкент, ул. Горбунова, 5, комната 19.

ОБЪЯВЛЯЮТ ПРИЕМ В ЦЕЛЕВУЮ АСПИРАНТУРУ

НАУЧНО-ИССЛЕДОВАТЕЛЬСКИЙ ИНСТИТУТ ЭПИДЕМИОЛОГИИ, МИКРОБИОЛОГИИ И ИНФЕКЦИОННЫХ ЗАБОЛЕВАНИЙ Минздрава Узбекской ССР

по специальности вирусология с обучением в г. Москве в Институте вирусологии им. Д. И. Ивановского Академии медицинских наук СССР.

Прием документов — 15 дней со дня опубликования объявления.

Документы направлять по адресу: 700133, г. Ташкент, ул. Решетова, 2. Телефоны: 42-32-22, 42-32-15.

НАУЧНО-ИССЛЕДОВАТЕЛЬСКИЙ ИНСТИТУТ АКУШЕРСТВА И ГИНЕКОЛОГИИ Министерства здравоохранения Узбекской ССР

по специальности акушерство и гинекология—во Всесоюзном научно-исследовательском центре охраны здоровья матери и ребенка Министерства здравоохранения СССР (г. Москва).

Срок приема документов — месяц со дня опубликования объявления.

Документы подавать на имя директора института по адресу: 700124, г. Ташкент, проспект М. Горького, 132 «а».

ТАШКЕНТСКИЙ ОРДЕНА ДРУЖБЫ НАРОДОВ СЕЛЬСКОХОЗЯЙСТВЕННЫЙ ИНСТИТУТ ОБЪЯВЛЯЕТ ПРИЕМ СЛУШАТЕЛЕЙ НА ПОДГОТОВИТЕЛЬНОЕ ОТДЕЛЕНИЕ с отрывом от производства на 1985 год.

Принимаются лица с законченным средним образованием из числа военнослужащих, уволенных в запас из рядов Вооруженных Сил СССР, с сокращенным сроком обучения, по направлению и рекомендации от командования воинских частей.

Лица, направленные на подготовительное отделение, кроме направления и рекомендации представляют заявление на имя ректора института, документ о среднем образовании (подлинник), служебную и комсомольскую (партийную) характеристику из воинской части, медицинскую справку, 8 фотокарточек (3×4 см), выписку из трудовой книжки.

Все поступающие при сдаче документов представляют паспорт, комсомольский или партийный билет, военные документы.

Прием заявлений — **по 13 мая.**

Собеседование проводится по химии и биологии — **14 мая,** зачисление — **15 мая.**

Начало занятий — 16 мая.

Срок обучения — 2 месяца.

Слушатели, успешно выдержавшие выпускные экзамены, зачисляются на I курс без вступительных экзаменов (по их желанию на очное или заочное отделение) не позднее 30 июля 1985 г.

Лицам, не сдавшим выпускные экзамены, предоставляется право повторного поступления на подготовительное отделение в осенний период.

Зачисление проводится по факультетам: агрономия, агрохимия-почвоведение, шелководство, защита растений.

Обращаться по адресу: 700183, г. Ташкент, п/о 183, Телефон 62-23-02.

РЕСПУБЛИКА ОТ КРАЯ И ДО КРАЯ

ВСТРЕЧА С ВЕТЕРАНАМИ

МАРГИЛАН. (Общ. корр. М. Махмудов). В городском Доме культуры прошла встреча с ветеранами войны, посвященная 40-летию Великой Победы. Аплодисментами встретили собравшиеся фронтовиков А. Сабирова, А. Азизова, Д. Рахимова, Ш. Холдашева.

Ветераны войны призвали молодежь быть верными традициям отцов.

ПАМЯТИ КОЛХОЗНОГО ВОЖАКА

ЯНГИБАЗАР. (Соб. корр.). Мемориальная доска появилась на доме бывшего председателя колхоза «Правда» Героя Социалистического Труда, заслуженного хлопкороба Узбекской ССР Ивана Антоновича Цоя. Это — дань глубокого уважения тружеников хозяйства своему колхозному вожаку, который председательствовал здесь 25 лет.

В ФОНД ФЕСТИВАЛЯ

ГУЛИСТАН. (Соб. корр.). В Зеленом театре областного центра состоялся заключительный концерт победителей конкурса на лучшее исполнение военно-патриотической песни, посвященного 40-летию Победы. Весь сбор от концерта перечислен в фонд Всемирного фестиваля молодежи и студентов в Москве.

МЕДАЛЬ ДЕТСАДУ

УЧКУДУК. (Соб. корр.). Серебряной медали ВДНХ СССР удостоен лучший в городе детсад № 5. Эту награду коллектив получил за многолетнюю творческую работу по подготовке детей к школе. Тематическая экспозиция главной выставки страны рассказала об опыте учкудукского педагога Е. П. Горбовой.

И УЧЕНЫЕ, И СТУДЕНТЫ

ТАШКЕНТ. (Общ. корр. С. Расулов). Представителей 80 городов страны собрал Всесоюзный симпозиум детских врачей и студенческая конференция по детской хирургии. Среди участников — ведущие специалисты, ученые, которые поделились опытом работы. Симпозиум и конференция посвящены 40-летию Победы.

Поклон вам, матери!

Они приехали в Ташкент со всей республики и собрались возле могилы Неизвестного солдата — вдовы и жены тех, кто в грозные годы Великой Отечественной грудью встал на защиту Отчизны, матери тех, кто в наши мирные дни с оружием в руках охраняет покой родной страны в рядах Вооруженных Сил СССР, свято хранит славные традиции старшего поколения. А затем в Центральном Комитете ЛКСМ Узбекистана был торжественный прием, концерт молодых мастеров искусств в их честь.

До войны Хатира Рузиматова была самой бедовой девчонкой в своем колхозе. И когда появился у них первый трактор, твердо решила сесть за штурвал чудо-машины. Старушки неодобрительно отзывались об этой ее затее, но Хатира сумела настоять на своем. А спустя немного времени и в военкомате доказала, что водителю трактора самое место — в боевом танке.

Наверное, женщин —водителей грозных боевых машин на фронте можно было по пальцам пересчитать. Одна из них — нынешняя учительница школы № 6 Пахтаабадского района Андижанской области, мать десятерых детей Хатира-апа Рузиматова.

— Я была ранена, вновь возвращалась в строй и на мою женскую долю выпали не женские испытания, — говорит Хатира-апа. —Как бывший солдат, как мать, я говорю: «Нет войне!»

— А мой сын сейчас выполняет интернациональный долг в Афганистане, он, офицер, — продолжила разговор Танзиля-апа Адашева из Наманганской области. — Муж Салиджан вернулся с фронта со Звездой Героя Советского Союза, для нашего сына отец всегда был образцом для подражания. Раны продолжали мучать мужа и после войны, умер он совсем еще молодым. А сын решил продолжить дело отца, стать военным. И я горжусь тем, что именно мой сын служит делу мира.

Участницы встречи в ЦК ЛКСМ Узбекистана говорили о том, что нынешнее поколение нужно воспитывать в духе любви и преданности Родине, своему народу. Чтобы каждый, если позовет Отчизна, готов был дать отпор врагу.

За большие успехи в воспитании подрастающего поколения участницы встречи были награждены Почетными грамотами Президиума Верховного Совета Узбекской ССР.

Память о Николае Павловиче Мунько надолго сохранится в наших сердцах.

Группа товарищей.

Николай Павлович МУНЬКО

4 мая на 79-м году скончался персональный пенсионер союзного значения, кандидат экономических наук Николай Павлович Мунько.

Н. П. Мунько родился в 1906 году в г. Красноводске, в семье рабочего. Трудовую деятельность начал в 1920 году в Совнархозе, затем в железнодорожной милиции войск ВЧК. В 1928 году вступил в члены КПСС.

После окончания Московского электромеханического тепловозного института с 1935 года он работал начальником тепловозного комбината паровозоремонтного завода, с 1938 года — первым секретарем Ленинского райкома КП(б) Узбекистана, с 1940 по 1949 год — секретарем ЦК КП(б) и заместителем секретаря ЦК КП(б) Узбекистана по транспорту, а с 1949 года по 1960 год — на различных хозяйственных руководящих должностях.

С 1960 года, будучи персональным пенсионером союзного значения, Н. П. Мунько продолжил работу в Институте экономики АН Узбекской ССР старшим научным сотрудником.

Партия и правительство высоко оценили вклад Н. П. Мунько в развитие Узбекской ССР, наградив его двумя орденами Трудового Красного Знамени, орденом «Красной Звезды», орденом «Знак Почета», четырьмя медалями, шестью Почетными грамотами Президиума Верховного Совета Узбекской ССР.

Память о Николае Павловиче Мунько надолго сохранится в наших сердцах.

Группа товарищей.

НЕ ЗАБУДЕТСЯ

В новом томе «Истории Украинской ССР», выпущенном недавно киевским издательством «Наукова думка» и посвященном Великой Отечественной, рассказывается о подвиге Советского Узбекистана, где обрели второй дом сотни тысяч эвакуированных семей.

С благородной инициативой выступили ташкентские женщины, призвавшие весь узбекский народ оказать помощь бесприютным детям. Была образована республиканская комиссия, в фонд которой стали поступать денежные средства, одежда, продовольствие. Только в Ташкенте взяли на воспитание обездоленных войной детей 634 семьи. Уже к марту 1942 года в узбекских семьях жили свыше двух тысяч детей.

На фотографии, опубликованной в книге, кузнец Шаахмед Шамахмудов и его жена Бахри. Среди их воспитанников дети разных национальностей, в том числе и украинские ребята.

По почину колхозников Янгиюльского района начали создаваться колхозные детские дома для эвакуированных. Киевскому детскому дому № 11 андижанские колхозники передали подсобное хозяйство, организовали трикотажные и ткацкие мастерские.

Те, кто оказался в военные годы в Узбекистане, воспитывают уже внуков. Но никогда не сотрутся в памяти дни и месяцы, проведенные в солнечной республике, не изгладится благодарность узбекским труженикам.

Г. ХОБОТЬЕВ.

г. Москва.

СПОРТИВНЫЙ МЕРИДИАН

▲ Неоднократный чемпион мира мичманин Александр Романьков занял второе место в большом международном турнире по фехтованию на рапирах, проходившем в столице ФРГ. В решающем поединке наш спортсмен уступил известному фехтовальщику из ФРГ М. Беру — 9:11. В личных соревнованиях боинского турнира выступило более 250 рапиристов из разных стран.

▲ Борис Сидоров из Подмосковья занял второе место на проходившем в г. Варендорф (ФРГ) международном турнире по современному пятиборью с результатом 5.338 очков. Первым был известный венгерский пятиборец, победитель турнира «Дружба-84» Ласло Фабиан. Венгерская сборная первенствовала и в командном зачете. Советская команда на втором месте, польская —на третьем. В соревнованиях участвовали представители 13 стран.

▲ Баскетболисты сборной Москвы, в составе которой выступают игроки, готовящиеся к предстоящему в ФРГ чемпионату Европы, завоевали право выступать в полуфинале традиционного турнира на приз Софии. В своей группе они выиграли все три матча, последовательно победив команды Амстердама, Праги и Будапешта.

Редактор Н. Ф. ТИМОФЕЕВ.

ТВ

8 МАЯ

ЦТ I

9.00 «Время».
9.40 «Неизвестный солдат». 3-я серия.
10.50 Премьера документального фильма «Завтра на рассвете День Победы».
11.30 Новости.
13.55 Информационный выпуск.
14.35 «Песни Великой Отечественной...»
15.10 А. Твардовский. «Василий Теркин». Фильм-концерт.
17.25 А. Бородин. Симфония № 2. «Богатырская».
17.55 Торжественное собрание, посвященное 40-летию Победы советского народа в Великой Отечественной войне. Концерт. Трансляция из Кремлевского Дворца съездов. В перерыве — «Время».
23.20 «Узоры на льду». Выступление сильнейших фигуристов.

ЦТ II

9.00 Утренняя гимнастика.
9.15 «Клятве верны». Телефильм.
10.05 «Мамина школа».
10.35 К Всемирному дню Красного Креста. «Милосердие, самоотверженность, гуманизм».
11.25 Чему и как учат в ПТУ.
11.55 «Корпус генерала Шубникова». Художественный фильм.
13.20 «Знай и умей». Научно-познавательная передача для школьников.
13.55 Информационный выпуск.
14.50 «Хоть одно людское сердце за строку...» Поэтическая композиция по стихам советских поэтов.
15.45 Новости.
17.55 Торжественное собрание, посвященное 40-летию Победы советского народа в Великой Отечественной войне. Концерт. Трансляция из Кремлевского Дворца съездов. В перерыве — «Время».
23.20 «...И не только летать». Телефильм.

УзТВ I

10.00 «Ахборот».
10.20 «Мы несем обычную службу». Телефильм.
11.10 «Операция «Ансамбль». Музыкальный фильм.
11.40 «Память». Документально-художественный фильм.
12.55 Для школьников «Салют, Победа!»
13.55 Москва. Информационный выпуск.
17.10 Программа.
17.15 «Память». Премьера документального фильма («Узбектелефильм»).
17.25 «Ахборот» (рус., узб.).
17.55 Москва. Торжественное собрание, посвященное 40-летию Победы советского народа в Великой Отечественной войне. Концерт. Трансляция из Кремлевского Дворца съездов. В перерыве — «Время».
23.20 Новости.

УзТВ II

18.15 Программа.
18.20 «Наше спортивное время». Телефильм.
18.30 К 40-летию Победы. «Великий подвиг народа».
19.00 «Солдаты Отчизны». 3-я серия (рус.).
20.00 Ташкентские новости.
20.20 К 40-летию Великой Победы. «Храбро и честно». Кинопрограмма.
21.30 ЦТ II

РАДИО

I программа

8.30 Песни наших дней.
9.30 «Советский Узбекистан: люди, дела, планы». «Герои фронта и тыла».
11.15 «Страницы Великой Победы». «Во имя жизни на земле». Радиокомпозиция.
12.10 Концерт.
12.45 «Поклон вам, ветераны» (узб.).
13.00 «Чорвадор». Радиопрограмма.
13.55 Москва. Информационный выпуск.
15.40 Концерт для детей.
16.00 Для детей. Ю. Егоров. «Три сосны из партизанского леса». Документальный радиофильм о Герое Советского Союза М. Топивалдыеве.
17.00 Москва. Передача для школьников.
17.55 Москва. Торжественное собрание, посвященное 40-летию Победы советского народа в Великой Отечественной войне. Концерт. Трансляция из Кремлевского Дворца съездов. В перерыве — последние известия.

Коллектив Института экономики Академии наук Узбекской ССР извещает о смерти старшего научного сотрудника, кандидата экономических наук, заслуженного экономиста Узбекской ССР, члена КПСС с 1928 года, персонального пенсионера союзного значения

МУНЬКО Николая Павловича

и выражает искреннее соболезнование родным и близким покойного.

Коллектив Министерства лесного хозяйства Узбекской ССР выражает глубокое соболезнование начальнику финансового управления Т. И. Машковой по поводу кончины ее матери

МАШКОВОЙ Клавдии Даниловны.

Коллектив Ташкентского специализированного монтажно-наладочного управления Всесоюзного треста «Оргпищепром» с глубоким прискорбием извещает о кончине начальника отдела, персонального пенсионера республиканского значения, участника гражданской и Великой Отечественной войн, члена КПСС с 1940 года

ФАЗЫЛОВА Хамида Абдурахмановича

и выражает глубокое соболезнование семье и близким покойного.

Коллектив Ташкентской высшей школы МВД СССР выражает глубокое соболезнование преподавателю кафедры русского и иностранных языков Т. З. Имамовой по поводу кончины ее отца, генерал-майора милиции в отставке

ИМАМОВА Зуннуна Имамовича.

ТЕЛЕФОНЫ РЕДАКЦИИ:

◆ Заместители редактора—33-10-48, 33-72-77; ◆ ответственный секретарь—33-24-68; ◆ секретариат — 33-34-75; ◆ ОТДЕЛЫ: писем трудящихся и массовой работы—33-15-20; пропаганды марксистско-ленинской теории и коммунистического воспитания—33-43-64; партийной жизни и местной печати—33-41-47; советского строительства и быта — 33-14-75; промышленности, капитального строительства, транспорта, связи и торговли—33-16-38; сельского хозяйства—33-44-92; науки, школ и вузов—32-57-13; внутренней информации, военно-спортивный—33-81-29; литературы и искусства — 32-54-81; прием объявлений — 33-81-42.

◆ СОБСТВЕННЫЕ КОРРЕСПОНДЕНТЫ: в Ташкенте — 33-42-92; Нукусе — 2-64-52; Андижане — 4-21-22; Бухаре — 3-13-55; Гулистане — 2-28-94; Джизаке — 3-22-63; Карши — 4-45-71; Намангане—6-60-90; Самарканде—4-14-72; Термезе — 2-76-92; Ургенче — 6-30-73; Фергане — 4-18-21.

НАШ АДРЕС: 700047, Ташкент, ул. Ленинградская, 32

Р. 00426. Ордена Трудового Красного Знамени типография издательства ЦК Компартии Узбекистана, г. Ташкент. Индекс 64572. Изд. № 405. 1 2 3 4 5 6 7 8 9 10 11 12