Оила ва жамият

Oila va jamiyat

1991 йил 1 сентябрдан чиқа бошлаган

26 сон
24-30 июн, 2004 йил

27 июн – Матбуот ва оммавий ахборот воситалари ходимлари куни

Мен халқимизнинг азалий орзу-умидлари, асрлар давомида интилиб келган эзгу мақсадлари рўёбга чиқаётган ҳозирги кунларда юрт тинчлиги, Ватан равнақи, халқ фаровонлигини таъминлашга қаратилган сиёсатни амалга оширишда жонкуяр ва фидоий журналистларимиз жамиятимизнинг суянчи ва таянчи бўладилар, деб қатъий ишонаман.

И. КАРИМОВ

ҚАЛАМ "ЮКИ" – МУБОРАК

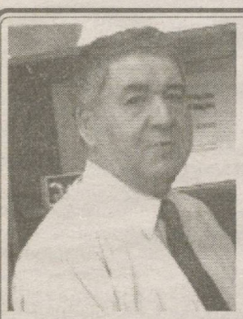

Шерзод ҒУЛОМОВ - Ўзбекистон Журналистлар иждодий уюшмаси раиси

Анча йиллардан буён журналистлар тарқоқ бўлиб қолганди. Журналистларнинг дарди билан яшайдиган, уларнинг бошини бир жойга қовуштирадиган уюшма зарур эди.

Шу йилнинг 26-март куни Республика Журналистлар уюшмасининг Таъсис конференцияси ўтказилиб, Уюшма расмий тан олинди. Уюшмамизнинг вазифаси: журналистларнинг жамиятда тутган ўрни ва мавқеини кўтариш, турли газета ва журнал, телерадио каналларида, нашриётларда ва ахборот агентликларида ишлаётган ижодкорларнинг ижтимоий, иқтисодий, ижодий ҳамда муаллифлик ҳуқуқларини, шаъни ва қадр-қимматини, давлат ва жамоат ташкилотлари, оммавий ахборот воситаларининг муассислари ва ноширлари олдидаги ҳуқуқ ва манфаатларини ҳимоя қилишдан иборат.

Ўзбек матбуоти-ўз мустақил ватанининг, Инсон манфаатларининг ҳимоячисидир. Бунинг учун барча ҳуқуқий асослар яратилган.

Мустақил республикамизда «Оммавий ахборот воситалари тўғрисида», «Журналистик фаолиятини ҳимоя қилиш тўғрисида», «Ахборот олиш кафолатлари тўғрисида»ги қонунлари ишлаб чиқилган.

Айни пайтда етук журналист кадрлар тайёрлаш учун имкониятлар кенгайтирилди: Жаҳон тиллари Университетида-Халқаро журналистика факультети, Санъат институтида-санъатшунос журналистлар тайёрлов бўлими, Қарши Университетида ҳам Журналистика бўлими ташкил этилди. Булар ҳаммаси Ўзбек журналистикасининг равнақи йўлидаги хайрли уринишлардир.

Пайтдан фойдаланиб, жамийки қалам аҳлини, журналистларимизни касб байрамимиз билан қутлайман.

ТЕЗКОРЛИК ВА МАҲОРАТ ЗАРУР

1980 йилдан буён телевидениеда ишлайман. Телевидениеда журналист ўйлаган ғоя бир киши билан ниҳоясига етмайди. Бунда тасвирчининг, режиссёрнинг мусиқачининг, монтажчисайқалчининг, дизайнер, чироқчи, ҳатто машина ҳайдовчисининг ҳам хизмати беқиёсдир. Шу боис, тележурналист чаққон ва моҳир бўлиши керак. Бундан ташқари ишимизда ходимлар ўртасидаги аҳилликнинг самараси беқиёсдир.

Ҳозир "Давр" таҳририятида ишлаяпман. Бу эса ёшларнинг руҳиятига мос, актуал мавзудаги кўрсатувлар тайёрлаш учун янада билимдон, ахборот манбаи кенг журналист бўлишни тақозо этади. Орзуим-телетомошабинларимиз дидига мос кўрсатувлар яратиш.

Абдусамад ФАЙЗИЕВ
Ўзбекистон телерадиокомпанияси мухбири

ҲАРБИЙ ЖУРНАЛИСТИКА - ЯНГИ ДУНЁ

Мустақиллик туфайли 1992 йил 24 июнда Ўзбекистон Республикаси мудофаа вазирлигининг марказий органи "Ватанпарвар" газетаси дунёга келди. Газета бир йўла ўзбек ва рус тилларида чиқди. Бугунги кунда "Ватанпарвар" газетасида истеъдодли, қалами ўтли журналистлар ишлайди. Ҳозирда майор А. Усмонов, А. Сафаров, З. Юнусова, И. Иброҳимоваларни ҳарбийлар яхши танишади. Бугун ҳамкасбларимни матбуот куни билан ўз номимдан ва ҳарбий журналистлар номидан самимий қутлайман ҳамда ижодларига муваффақиятлар тилайман.

Абдураззоқ ОБРЎЙ,
Подполковник,
"Ватанпарвар" газетаси.

САВОБ ИЗЛАБ ЯШАШ – БАХТ

Инсонга тафаккур ато этилгандан буён у изланишда. Югурик умри мобайнида нималарнидир топади, йўқотади. Одамларнинг корига ярашни, яхшилар хизматида бўлишни бир сўз билан айтганда, савоб излаб яшашни ўзига мақсад қилиб олганларнингина умр сўнгида бошлари хам бўлмайди. Чинакам ижодкорга менимча истеъдод, маънавий бедорлик шунинг учун берилган. Умрни ялтироқ дунёни деб исроф қилмаганларгина чин бахтиёрдирлар. Яратганнинг ўзи бизни ўша орзулардан мосуво этмасин.

Бахтиёр ОЛЛОМУРОД журналист,
Сурхондарё вилояти, Термиз шаҳри

ЮРАГИДА ЧЎҒИ БОР АЁЛЛАР

2001 йил Журналист аёллар клубини ташкил этдик. Клубга иқтидорли, моҳир журналист хотин-қизларни жалб қилдик. Ҳар йил энг долзарб мавзуларни қаламга олган журналистлар "Атиргул" соврини билан мукофотланадиган бўлишди. Бундан ташқари фахрий журналистларимизнинг юбилейларини клуб маъмурияти томонидан нишонлаяпмиз. Янги китоблар тақдимоти ҳам клубда ўтказилиб, уларнинг сотилишида имкониятлар яратиляпти, нашриёт директорлари билан учрашувлар уюштирилаяпти.

Шу кунларда Республикамиз фидоий аёллари ҳақида китоб чиқараяпмиз. Бу ишимиз аёллар ҳаётига бир қадар мунаввварлик ато этади деган ниятдамиз.

Мухтабар КАРИМОВА,
Журналист аёллар клуби раҳбари

КАСБИМ БИЛАН ФАХРЛАНАМАН

Марҳум отам Тўхтаниёз Сўфи бобо доим: "Ёзсанг фақат яхши нарсаларни ёз. Одамлар яхшилик ҳақида ўқиганда ўзлари ҳам яхшилик қилишга интиладилар," - дердилар. Онам эса ҳар бир гапларига мақол қўшиб гапирардилар. Шуларнинг таъсирими, тақдирмимана 32 йилдан буён шу соҳада ишлайман. Телерадио-журналистика бошқа матбуот органларидан фарқ қилади. Телевидениеда тасвир биринчи ўринда турса, радиода одамларга мақбул эшиттириш тайёрлаш санъати жуда муҳим.

Умуман "шна билан қудуқ қазиш"-дек мураккаб журналистлик касбини шараф билан уддалаётган касбдошларимиз билан фахрланаман.

Малика ТЎХТАЕВА,
Навоий вилояти телерадиокомпанияси бош муҳаррири

ҚАЛАМ ТУТГАН ҚЎЛЛАР ТОЛМАСИН

"Санам" журнали дастлаб тадбиркор аёлларга мўлжалланганди. Кейинчалик рукнларимиз ҳам, мухлисларимиз ҳам анча кўпайди. Мақсадимиз хотин-қизларимиз маънавий дунёсини янада бойитиш. Журналимизнинг ҳар сонида адабиёт, санъат, маданият, илму урфонга оид материаллар чоп этилади. Ўқувчиларимизга ширин таомлар пишириш, бичиш-тикишларни ҳам ўргатамиз. Руҳшуносларнинг ва ҳуқуқшуносларнинг маслаҳатларига ҳам кенг ўрин берилади. Аёлларимиз дунёқараши кенг бўлса, қандай яхши!

Муборак ТУРОПОВА,
"Санам" журналининг бош муҳаррири

ОЛТИН ОПА

Радиода илк иш бошлаган кунларим эди. Ўша пайтдаги бош муҳарриримиз Саъдулла Сиёев хонасида батафсил суҳбатлашиб ўтирарканмиз, бир аёл кириб келди.

Саъдулла ака: -"Бу опа - Эсоной Содиқова бўладилар. Фонотека хазинасининг билгувчи - пирларидан бири, яна ажойиб ҳикоялар муаллифи ҳам,»-дедилар

Кейинчалик Эсоной опа ўз тўғишган опамдек бўлиб қолди. Эсоной опа 37 йилдирки республика радиосида ишлайди. У устозлари ҳақида айниқса, Рустам Раҳмонов ҳақида тўлқинланиб гапиради. Эсоной опанинг илк ҳикоясига оқ йўл тилаб "Гулистон" журналига тавсия этган экан Рустам ака. Машҳур "Дугоналар" эшиттиришига бир неча йиллар муаллифлик қилган ҳам - Эсоной опа Содиқовадир. Опа икки ўғил, икки қизнинг бахтиёр онаси ҳам.

Ижодингизга барака, Эсоной опажон! Доимо ёнимизда нуроний Она бўлиб, Опа бўлиб юраверинг.

Камолиддин МИНГБОЕВ

ҚАЛБЛАРГА ЭЗГУЛИК УЛАШИБ...

Бу йил омад менга кулиб бокди. Матбуотдаги мақолаларим эътиборга тушиб Республикамизда ўтказилган "Бахт, иқбол ҳуқуқига эгаман" танлови якунига кўра "Энг яхши насрий ва шеърий асар" бўйича биринчи ўринни олдим.

27 йиллик журналистик фаолиятим давомида жамиятимиздаги оғриқ нуқталар ҳақида ўз мулоҳазаларимни билдириб келганман. Бундан мақсадим — одамларни мушоҳадага чорлаш, улар қалбига эзгулик уруғларини сочиш. Мехрга ташна, ўксик қалблар ҳолидан хабар олиш, улар ҳаётидан олинган лавҳа, очерк, шеър, фотосуратлар орқали миллионлаб одамлар орасидан ҳеч бўлмаганда юзта инсон ўз хатосини тушунган бўлса, етим болалар сони ўнтага бўлса-да камайса ютуғимиз, деб ҳисоблайман.

Муҳайё МИРСАИДОВА,
Ўзтелерадиокомпания муҳаррири

С. ФАХРИДДИНОВА тайёрлади.

ҲАЁТ УЧУН МАСЪУЛМИЗ

Президентимизнинг **«Ўзбекистон Хотин-қизлар қўмитаси фаолиятини қўллаб-қувватлаш борасидаги қўшимча чора-тадбирлар тўғрисида»**ги Фармони зиммамизга катта масъулият юклайди. Аҳолиси зич жойлашган маҳалламизда истиқомат қилувчи аҳолининг асосий қисмини ҳам хотин-қизлар ташкил этади. Мен маҳалла хотин-қизлари билан ишлашда кўпроқ фаолларимиз ҳамда оқсоқолимиз Файзулло Ҳакимовга суянаман.

Маҳаллаларда иш олиб бораётган хотин-қизлар қўмиталари фаоллари ҳар бир аёл дардини ўз дарди, ўз муаммоси деб қабул қилиши, турмуш қийинчиликларини бартараф этиш йўлида жон қойитиши зарур, деб биламан. Бу йил мобайнида маҳалламизда ёшлар орасида ажралишлар қайд этилмади. Демак, ҳаракатларимиз зое кетмаяпти. Биз болалар ҳамда ўсмирлар тарбиясини ҳам сира назардан қочирмаймиз. Фарзандларимизни ниҳоллигидан яхши парваришласак йиллар ўтиб меҳнатимиз ҳосилидан қувонамиз. Ҳаёт биздан улкан масъулият талаб қилади. Президентимизнинг хотин-қизлар қўмиталари фаолиятини қўллаб-қувватлаш тўғрисидаги фармони эзгуликдан, ибрат ташкилий-тарбиявий ишларимизга қанотдир.

Раъно АБДУВОҲИДОВА,
Каттақўрғон шаҳар,
Нарзулло Тоғаев номли маҳалла хотин-қизлар қўмитаси раиси

АЁЛ—ЭЪТИБОРГА, ИШОНЧГА САЗОВОР ИНСОН

Хотин-қизлар қўмиталари фаолиятидан

21 июнь куни Оқсаройда Ўзбекистон Республикаси Президентининг шу йил 25 майдаги "Ўзбекистон Хотин-қизлар қўмитаси фаолиятини қўллаб-қувватлаш борасидаги қўшимча чора-тадбирлар тўғрисида"ги Фармонида белгилаб берилган вазифалар муҳокамасига бағишланган мажлис бўлиб ўтди.

Мажлисни Президентимиз Ислом Каримов бошқарди. Фармоннинг асос-моҳияти ҳақида гап бошларкан Президент, бу ҳужжат нима учун қабул қилинди, унинг бош мақсади нимага қаратилган, белгилаб берилган асосий вазифаларни бажаришда эътиборни нималарга қаратиш лозим, деган саволларга жавоб топишимиз ва шу ҳақда фикрлашимиз зарур, деди.

Хотин-қизлар қўмитаси ўзида, аввало, жамоатчилик ташаббусини мужассам этадиган тузилма, деб таъкидлади Президентимиз. У хотин-қизларнинг жамоатчилик асосида тузиладиган бошланғич ташкилотлар орқали аёлларнинг ўз ҳақ-ҳуқуқларини ва турли манфаатларини ҳимоя қилиш, уларнинг ўзига хос муаммоларини ечишга қаратилган табиий интилишларини ифода этади. Агарки, биз эртанги кунимизни чуқурроқ тасаввур этадиган бўлсак, Хотин-қизлар қўмитасини фуқаролик жамиятининг том маънодаги узвий бир қисмига айлантириш ҳақида ўйлашимиз зарурлигини таъкидлади.

Бутун маърифий дунёда хотин-қизлар манфаати деган алоҳида масала бор ва уни ўрганиш, ечимини топишга жуда катта аҳамият берилиши бежиз эмас. Агар аёлларга етарли эътибор берилмаса, бундай жамиятнинг келажаги бўлмаслиги ҳақида, ўйлайманки, узоқ гапириб ўтиришнинг хожати йўқ,-деди Президент.

...Хотин-қизлар қўмиталарининг маҳалла ва бошқа жамоат ташкилотлари билан доимий алоқасини йўлга қўйиш, бир ёқадан бош чиқариб ишни ташкил қилиш лозим. Оилада соғлом маънавий-ахлоқий муҳит барпо этишда маҳалла ва хотин-қизлар ташкилотларининг ролини ошириш даркор. Бизда фуқаролик жамиятининг икки асосий бўғини - бу маҳалла ва хотин-қизлар қўмиталари бўлиб, улар ўзаро уйғунликда ҳаракат қилиши керак,-дея алоҳида таъкидлади Президентимиз Оқсаройда бўлган мажлисда.

Биз Тошкент шаҳар, Шайхонтохур тумани "Зангиота" маҳалласи хотин-қизлар қўмитаси раиси Маҳмуда Рихсихўжаева ана шу фармон ҳақида жумладан шундай деди:

Маҳалламиздаги фаол онахонлар, кўчабоши аёлларни йиғиб уларга Фармонни тўлалигича ўқиб, ҳар бирларига нусха кўчириб бердим. Чунки маҳаллани бошқаришда мен кўпроқ ана шу фаол аёлларга суянаман. Улар мендан кўра кўпроқ халқ ичида бўлишади. Бир-бирлари билан тил топиб олишлари ҳам осонроқ. Мен ушбу Фармонни ҳар бир аёл тўлақонли тушуниб етишини, қолаверса жамият олдидаги ўзининг бурчини унутмаслигини истардим.

Фарзандларимиз дастлаб оила, мактаб жамоаси билан доимий равишда фаолият олиб бораяпмиз. Айни кунларда юқори синф ўқувчиларининг битирув кечасини ўтказиш ота-оналарга муаммо келтириб чиқараётгабия олишади. Афсуски, баъзи бир ота-оналар тирикчилик ташвишлари билан банд бўлиб қолаётганликлари туфайли бу вазифа кўпроқ маҳалла зиммасида қолаяпти. Шундай экан, биз мактаб жамоаси билан доимий равишда фаолият олиб бораяпмиз.

Сувратда: (ўнгда) Маҳмуда Рихсихўжаева-маҳалла фаоли Шоҳиста Зайниддинова билан.

Ўтган йили ҳар бир маҳалла фаоллари ва ота-оналар ўртасида ўтказилган учрашувлар ҳақида ҳам тўхталмоқчиман. Ота-оналарни йиғиб ўқитувчилар билан биргаликда тушунтириш ишлари олиб бордик. 9-11 синфни тугатган битирувчиларга қайси олий ўқув юртига кириб ўқишлари ҳақида маълумот бердик.

Шу кунларда оқсоқолимиз Убайдулла Орипов билан яна бир ишни амалга ошириш ниятида елиб-югуриб юрибмиз. Маҳалламизда яшайдиган йигит-қизлардан маҳалла раислигига номзод тайёрлаяпмиз. Насиб бўлса уларга ҳам алоҳида хона ажратиб дарсдан бўш пайтларида тенгдошлари билан ишлашлари учун имконият яратиб беришга ҳаракат қилаяпмиз.

Биз қизларимизни ёшликдан оилага тайёрлаб борамиз, уларга етарлича тарбия берамиз-у, лекин йигитларимизни ҳаёт ҳукмига ташлаб қўямиз. Ўғил бола кўчаники, деймиз. Йўқ, бу хато фикр. Биз уларга ҳам қизлар билан баб-баробар эътибор беришимиз керак. Аёл қанча ўқимишли, зийрак бўлса ҳаётда омади чопаверади.

Нафақат оилада балки жамиятда ҳам ўз ўрнини топаётган аёлларни кўрсам фахрланиб кетаман. Тадбиркор аёлларимизни қаранг. Улар қанча яхши, хайрли ишларни амалга оширишаяпти. Афсуски, ўзига берилаётган ҳақ-ҳуқуқ имкониятлардан тўла фойдалана олмаётган, ҳаётдан орқада қолаётган хотин-қизлар ҳам орамизда йўқ эмаслиги, мени ўйлантириб қўяди. Аёл ҳам ўзига кўрсатилаётган ишончга муносиб жавоб бериши зарур.

Нигора ЙЎЛДОШЕВА
суҳбатлашди.

ЧОРА-ТАДБИРЛАР ҚЎЛЛАНИЛДИ

«Оила ва жамият» аралашгач...

Самарқанд вилояти Пастдарғом тумани, М.Дангалов жамоа хўжалигида яшовчи Маҳбуба Мардиеванинг шикоят хатини туман ҳокими ўринбосари, хотин-қизлар қўмитасининг раиси Азиза Жўраева, ҚФЙ раиси Р.Сапаровлар иштирокида ўрганиб муҳокама қилдик. "Сарибоб" қишлоқ фуқаролар йиғини идорасида Маҳбубанинг қайнона-қайнотаси, яъни Олим Бекбоевлар оиласи билан аризада қайд этилган воқеалар ҳақида батафсил гаплашдик. Олим Бекбоевнинг бир ўғли яқинда қазо қилибди. Бунинг устига келин бўлмиш Маҳбуба билан шунча муаммолар... Бошида шунча кулфат бўлишига қарамай, Олим ака келини Маҳбубага рўзғоридаги ягона сигирини бузоқчаси билан берганини айтди. Ҳаммасини эшитиб ўтирган Маҳбуба ҳам буни инкор этмади.

- Мен эрим Россияга ишга кетган чоғларда ҳам тинч-тотув яшагандим. Лекин кейинчалик орамизда келишмовчиликлар чиқди-да, - дея тан олди келин.

Хўш, шунча вақт тинч бўлган оилада фожеа юз бериб, Маҳбубанинг қайноғаси вафот этган пайтда нега можаро чиқди? Маълум бўлишича, ўртада Маҳбубани турли йўллар билан пул топишга ўргатадиган кимсалар ҳам бор экан. Пастдарғом тумани прокуратураси томонидан гапсўзлар тарқатиб бу оиладагилар орасига адоват солган кимсаларга нисбатан маъмурий чора қўлланиладиган бўлди. Маҳбуба ҳам ёшлик қилганини айтиб, қайнона-қайнотасини ҳурмат қилишга сўз берди.

Йиғилиш қарорига асосан Маҳбубанинг уйи томини хашар йўли билан ёпиб бериш қишлоқ ва маҳалла фуқаролар йиғинига топширилди. Уйга эшик ва деразалар ўрнатишни Маҳбубанинг қайнотаси ўз зиммасига олди. Туман "Болалар жамғармаси" Маҳбубанинг болаларини кийим-бош билан таъминлаш, фуқаролар йиғинига эса Маҳбубанинг оиласига ижтимоий ёрдам бериш топширилди.

* * *

Шундан сўнг Дилфуза Ҳотамованинг шикояти юзасидан Бухоро вилоятининг Вобкент туманига бордим.

Прмаст қишлоқ фуқаролар йиғини раиси Қаюм Қозоқов, М.Жўрабоев ш/х бошқаруви раиси Ю.Тошев, ҳамда Дилфуза Ҳотамова ва унинг ота-онаси билан суҳбатлашдик.

Чиндан ҳам Дилфуза Ҳотамованинг икки боласи бўлиб, биттаси ногирон экан.

Турмуши бузилган Дилфузанинг ногирон фарзанди ижтимоий ҳимояга қўйилди. М.Жўрабоев номли ш/х бошқаруви раиси Ю.Тошев ёрдам сифатида буғдой беришни зиммасига олди.

Исоқ САТТОРОВ,
Тошкент-Самарқанд-Бухоро

ЖУРНАЛИСТ АЁЛЛАР ЙИҒИНИ

Ахборот

Ўзбекистон Журналистлар ижодий уюшмаси қошидаги Республика журналист - ижодкор аёллари клубининг навбатдаги йиғилиши бўлиб ўтди.

Ўзбекистон Журналистлари ижодий уюшмасининг раиси Шерзод Ғуломов, раис муовини Хуршид Дўстмуҳаммедов журналист хотин-қизларни касб байрамлари билан қутлаб, улар олдида турган долзарб вазифалар ҳақида сўзладилар. Йиллар мобайнида ўз ижоди билан ўзбек журналистикасида муҳим ўрин тутаётган журналист аёлларимизга уюшманинг фахрий ёрлиқлари топширилди.

Кечада тажрибали, журналист Бахшанда Болтаева ҳамда истеъдодли шоира Зулфия Мўминова билан ҳамкорликда ёзилган "Ғиждувон ободдур, Ғиждувон ҳаёт" номли китобининг тақдимоти ҳам бўлиб ўтди. Китобда буюк юртбошимиз Абдуҳолиқ Ғиждувоний қолдирган ўлмас меросни чуқур ўрганиш, англаш, халқимиз орасида кенг ёйиш, бу бебаҳо бойликни фарзандларимизга ҳам етказиш бурчимиз эканлиги ҳақида сўз боради. Тадбирда — шоиралар Ойдин Ҳожиева, Ҳалима Худойбердиева, Умида Абдуазимова, Ўзбекистон санъати тарихи музейи директори Насиба Иброҳимова, журналист Дилбар Маҳмудова ва бошқалар сўзга чиқишди.

С.ФАХРИДДИНОВА

Бухоро вилояти, Ғиждувон туманидаги Пахтабанк жамоаси мижозларга хизмат кўрсатиш борасида ибратли фаолият кўрсатиб келмоқда. Етакчи мутахассис Нодира Ширинова ўз касбининг моҳир устасигина бўлиб қолмай, ажойиб уй бекаси, оилада уч фарзаднинг онасидир.

И.САТТОРОВ олган сурат.

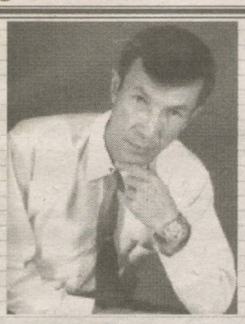

ОҲИМ ЕТМАС...

Гумонларни қалаштирдик,
Ўзимизни адаштирдик,
Муҳаббатни алмаштирдик -
Охири йўқ армонларга!

Кўзлар мисол толе қаро,
Юрак яро, тилак яро,
Оҳлар уриб афсус аро -
Вужуд қолди ҳижронларга!

Ғаним кулди, дўст йиғлади,
Тор кўксимга ишқ сиғмади,
Висол тилаб дил тиғлади,
Кулгу бўлдим ёмонларга!

Ёр дардида жоним ҳалак,
Ғамга тўлиб йиғлар юрак,
Ё мен-осий, ёки фалак -
Оҳим етмас осмонларга!

ТЎРТЛИКЛАР

"Кеч!" дедилар, ҳавасдардан
кеча олмадим,
Ўз майлимдан ўзгача тўн
бича олмадим.
Минг бир тугун саволларга
жавоб топдиму,
Ўз кўнглимнинг бир тугунин
еча олмадим!

* * *

Кел, жоним! Кўзларинг
сузила қолсин,
Маним дил саройим
бузила қолсин.
Ёлғиз болиш қучиб
тирик ётгунча,
Жоним қучоғингда узила қолсин!

Дилмурод САЙЙИД
Тошкент шаҳри

ЙИГИТ ДАРДИ

Мижжа қоқмай, юлдуз санаб,
Бедор тунлар, ёр-ёр.
Йўлингизга термулиб-а,
Ўтди кунлар ёр-ёр.

Йўлингизга чиқиб қўйдик,
Билмасдан - ей, ёр-ёр.
Сиз кетдингиз бизга парво
Қилмасдан эй, ёр-ёр.

Бизни бир кун назарига
Илар бордир ёр-ёр.
Уйимизга оққуш бўлиб,
Келар бордир, ёр-ёр.

Сизда қолган дил парчасин
Қайтиб беринг, ёр-ёр.
Йигит дардин тоғу тошга
Айтиб беринг, ёр-ёр.

Энди тошлар ёрилсин-а,
Дардим осмон, ёр-ёр.
Муҳаббатнинг кўчасида
Жоним сарсон ёр-ёр.

Соҳиб ҳануз юлдуз санар,
Ойдин тунлар, ёр-ёр.
Ёдга тушса тўлғонаман,
Ўтган кунлар ёр-ёр!

СОҲИБЖОН,
Тошкент шаҳри.

ЁЛҒИЗЛИК

Ёлғизликнинг йўлаклари тор
Аммо - лекин узундан - узун,
Тунлар айтар эртаклари бор
Тинглаганда бўларсан маҳзун.

Уйғонасан, ўзингга - ўзинг
Салом бериб - оласан алик,
Кеч кирганда соғиниб яна
Қучоғингга киради жимлик.

Қул ОЛИМ,
Қўқон.

САМАРҚАНД

Балдаи Маҳфуза[1], ер юзин кўрки,
Ширу шакар янглиг тожигу турки,
Мангу гумбазлари бобомнинг бўрки,
Боболардан мерос қолган Самарқанд,
Ер юзидан хирож олган Самарқанд.

Суви Ҳизр суйидир Оби Раҳматнинг,
Ели жаннат ели Боғи Давлатнинг,
Себи Самарқандниг[2] шарбатин айтинг,
Шул боис қизлари шакарқанд дерлар,
Самари қанд дерлар, Самарқанд дерлар.

Оҳайлик тоғида оқтош ота бор,
Баҳорлар жаннатнинг гўшаси тайёр,
Ҳожи бобом наъши шунда барқарор,
Ҳар ўтсам, кўнгилда озор Самарқанд,
Юзлаб азизларга мозор Самарқанд.

Одами шуаро[3] замонидан то,
Бугунги кунгача оламда якто,
Даҳолар етишди бунда бебаҳо,
Ширу шакар халқи бародар шаҳрим,
Самари қанд билан баробар шаҳрим.

Назари тушмиш уч соҳибқироннинг,
Ғавҳари дейдилар буюк Туроннинг,
Улуғбек тарҳини солган осмоннинг,
Ердаги машъали бўлган Самарқанд,
Ҳавоси нашъали бўлган Самарқанд.

Оламни маҳлиё айлади шони,
Дунёни тузукка солди султони,
Шоҳининг минг йилки чиқмади жони,
Афсоналар ичра афсона шаҳрим,
Нақшу нигорлари шоҳона шаҳрим.

Иккита қутбида икки пайғамбар[4],
Ўртада етмиш минг авлиё ётар,
Ҳу десам ҳу-ҳулаб етти пир етар,
Муқаддас руҳларга макон Самарқанд,
Ватан бадан бўлса, руҳ-жон Самарқанд.

Тупроғин тўтиё қилсин басир ким,
Файзи етиб ётар олти асрким,
Хожаи Аҳрорни билмас ахир ким,
Пойида подшолар фидо Самарқанд,
Руҳий дунёлардан нидо Самарқанд.

Ориф ҲОЖИ

1 Балдаи маҳфуза - худо асраган шаҳар (Самарқанднинг халқ орасидаги унвони)
2 Себи Самарқанд - Самарқанд олмаси.
3 Одами шуаро - Рўдакийнинг лақаби.
4 Ҳазрати Дониёл ва ҳазрати Довуд қабрларига ишора.

Эй насими субҳ аҳволим
Дилоромимга айт,
Алишер НАВОИЙ

Аҳволингиз аҳволима аён бўлди,
Насими субҳ насимларинг қаён бўлди,
Ёзиғимда ёзганларим баён бўлди,
Бобом менинг ҳолимни ҳам
билармидинг?

Зоҳид бўлиб тарки дунё этолмадим,
Дийдорини тилаб бундан кетолмадим,
Ҳақ деб ҳақнинг манзилига етолмадим,
Бобом менинг ҳолимни ҳам
билармидинг?

Ахтарурман ахтарини дилим пора,
Шул сабабдин ҳижрон тунин юзи қора,
Бечоралар билмам қайдин топар чора,
Бобом менинг ҳолимни ҳам
билармидинг?

Роҳбонлари ўтиб борар йўл экан бул,
Тақир товон қуйдиргувчи чўл экан бул,
Воҳей ғаму ҳижронлари мўл экан бул,
Бобом менинг ҳолимни ҳам
билармидинг?..

Дилором ДИЛХОҲ

ШЕЪРИЯТ ДАФТАРИДАН

ДАДАМГА

Изсиз ўтар ойимнинг куни,
Сизсиз ўтар ойимнинг туни.
Ранглари-ки бирам заъфарон,
Сиз қайдан ҳам биласиз буни.

Кўзларида мунгли изтироб,
Ҳаёт ширин, баъзан тахир-да.
Кўзларига қараш оҳ, азоб,
Ёлғизликнинг юки оғир-да.

Сиз-ку биздан кечиб кетдингиз,
Не бир қасам ичиб кетдингиз.
Бир касалманд шўрлик ойимга,
Ўлмай кафан бичиб кетдингиз.

Ёмонлик ҳеч жазосиз қолмас,
Худо берсин бизларга сабр.
Бугун сизни кўмдим, дадажон,
Сизга ясаб қалбимдан қабр.
Алвидо...

Ёқутхон ЭРГАШЕВА,
Шаҳрисабз

ВИСОЛИНГИЗ ДЕБ

Мажнун бўлдим эй ёр, гулдек
висолингиз деб,
Узун тунлар шамшод қадди
ниҳолингиз деб.
Боқмадингиз бир бор Мажнун
мисолингиз деб,
Ой юзлигим бўлманг энди кўп ҳам
беқарор.

Руҳи жоним ўзидин ҳам сизни
кўп севар,
Афгонимдин йироқдасиз ҳамон
бехабар.
Келиб ҳолим сўрмагайсиз жон
кетар бесамар,
Хунхор ёрим бўлманг энди кўп
ҳам беқарор.

Ойдин тунлар оромим йўқ,
кўкрагим захда,
Насиб этмас ҳеч бўлмаса
пойингиз гоҳда.
Гумондасиз - ўлар бўлдим қон
ютиб оҳда,
Асл ёрим бўлманг энди кўп
ҳам беқарор.

Мухтор АБДУЛЛА

ВИСОЛ ВА ҲИЖРОН

Сониялар ўтар имиллаб,
Қош қорайиб зулмат ҳам чўкди.
Юлдузлардан ёлқинлар тилаб,
Янги ой ҳам дардини тўкди.

Сендан эса йўқ эди дарак,
Қалб бетоқат урарди чунон.
Ва ниҳоят дунё ёришди,
Ўзга келдим сен кўринган он.

Энтикаман, тилга келмас сўз,
Юзим ёнар, нафасим қайноқ.
Севги, висол бунчалар тотли,
Кутиш, ҳижрон қалб учун қийноқ.

Музаффар МУҲАММАДНАЗАР

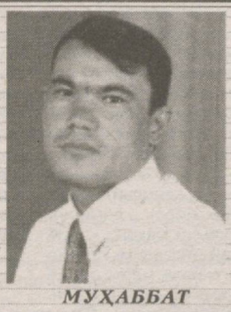

МУҲАББАТ

Дунё ёлғон бўлса ҳам,
Ёлғон бўлма муҳаббат.
Дилга гумон тўлса ҳам,
Армон бўлма муҳаббат.

Сен-ла ширин орзулар,
Дилгинамдан жой олар.
Ёлғон бўлсин қайғулар,
Армон бўлма муҳаббат.

Вафо қилсанг сен менга,
Майли жон берай сенга.
Чорла мени ёнингга,
Армон бўлма муҳаббат.

Қалбимда гул чечаксан,
Жонга ширин эрмаксан.
Ахир менга кераксан,
Армон бўлма муҳаббат.

Абдураҳим ЙЎЛЧИЕВ,
Фарғона вилояти,
Ўзбекистон тумани.

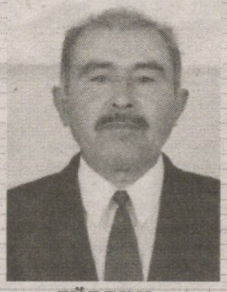

ҒЎБДИН

Ғўбдинтоғни тоғ десам, ғори қани,
Саратонда сув берган қори қани,
Бўйи паст деб, сен менга тегмаб эдинг,
Танлаган сирқдайин ёринг қани?

Ғўбдининг ухлаб ётар уйғонами,
Бағритош ишқ ўтида тўлғонами.
Вақтида бизлар билан ўйнар эдинг,
Эндиликда мен сенга бегонами?

Қуррисойнинг бошида коврак ўсар,
Коврагини томири ерни кесар.
Олдингга бориб дилим ёзай десам,
Не дебон акагинанг йўлни тўсар.

Қуррисойни қамиши гаров эмас,
Чайла қилсам чайлага тиров бўлмас.
Борибоқ йўлини тўс деган киши,
Ўша танноз янгангдир биров эмас.

Қорли тоғлар чўққисин учи бўлар,
Қалин қорлар эриса кўчи бўлар.
Борибоқ йўлини тўс деган чечанги,
Мендан ҳеч ололмаган ўчи бўлар.

Ёргинам сарвиқоматдир оқ билак,
Сувга келар, қўлида икки челак.
Сойга келиб чечангиз пойлаб юрар,
Иккимиз сувлар сепишиб ўйнасак.

Ғўбдинингни Саганак сойи оқар,
Сувлари зилол экан дилга ёқар.
Иккимиз сувлар сепишиб ўйнасак,
Нимага янгагинанг куйиб ёнар?
Нега янгагинангни ўтлар ёқар?

ҚАҲРОБИЙ,
Қашқадарё.

ДУНЁ ЎЗИ ҒАНИМАТ

- Опажон, агар вақтингиз бўлса сиз билан гаплашмоқчи эдим, - деди таҳририятга кириб келган, 50 ёшлар атрофидаги аёл. Мен Фарғонадан Тошкентга келин бўлиб тушганимга ҳам 30 йил бўлди. Барча қариндошларим Фарғонада. Отам бундан уч йил олдин вафот этди. Охирги марта борганимда, раҳматли отам: - "Болам, бир кунгина ёнимда қол, сенга айтадиган гапларим бор", - деганди. Мен ишимни баҳона қилиб узр сўраб кетгандим. Ўшанда отамни охирги марта кўриб турганлигимни билмаганман. Бирор ой ўтар ўтмас: - "Отам оғир бўлиб қолди, тез етиб кел", - деб қўнғироқ қилишди. Етиб борганимда отам хушсиз ётарди. Уч кун ёнларида оғзига сув томизиб ўтирдик. Хаёлимга: «Отам билан сўзлашай», - деган фикр келди.

- Отажон, ўшанда ёнингизда қолмаганимдан минг бор пушаймонман. Менга нима демоқчи бўлгандингиз? «Опа, ука, сингилларингга ўзинг бош бўлиб, кўз-қулоқ бўлиб тургин. Улар ўзаро меҳр-оқибатли бўлиб яшашсин, демоқчимидингиз? Биздан рози бўлинг»,-дедим. Отам ўшанда қўлимни секин сиққандек бўлди ва кўзидан ёш оқиб кетди. Ўша куни ярим тунда отам оламдан ўтди.

Ҳозир онам 82 ёшда. Баҳорда уларни кўришга боргандим. "Болам, мени ҳам ўзинг билан Тошкентга олиб кет, синглингни ҳам кўриб келаман", - деди. 5-6 йил олдин синглимнинг оиласи ҳам Тошкентга келишган эди. Фарзандлари ёш. Онамни кўришга тез-тез боролмайди. Бу гапдан сўнг онамни Тошкентга олиб келдим. Бир ҳафта меникида, бир ҳафта синглимникида яшаб юрибди. Иккаламиз ҳам хизматларини қилиб кўнгилларини олишга ҳаракат қилаяпмиз. Бир куни: "Қизим , - деди онам, - сен билмайсан. Бундан 15 йилларча олдин Сарвиноз синглинг Акмалжон укангнинг хотини билан айтишиб қолишган. Жанжаллари устига Акмалжон келиб қолиб хотини билан синглисини уришган. Бироқ - Сарвиноз синглингнинг жудаям кеки қаттиқлигини билмаган эканман. Орадан шунча йил ўтибдики, ҳали ҳам на акаси, на янгаси билан гаплашмайди. Борди-келди қилмайди. Акмалжон менинг насиҳатим билан икки марта хотинини олиб Сарвинозникига борди. Лекин, синглинг уларни уйига киритмабди. Яқинда Акмалжон хотин бола-чақаси билан мени кўришга келади. «Мен синглингникида бўламан. Сен уларни изимдан олиб бориб, синглинг билан яраштирсанг», - деди. Хуллас, укам Акмалжон, хотини ва болалари билан онамни кўргани келишди. Гап орасида онамнинг илтимосини айтгандим, улар хурсандчилик билан,- "Хўп опажон, нима десангиз шу. Ёшликдаги ахмоқчилигимиз туфайли гаплашмай, борди-келди қилмай юришимиз нотўғри. Онам тўғри айтибди. Кўнгли тўлиши учун биз ҳамма нарсага розимиз»,-дейишди. Эртасига синглимникига борадиган бўлдик.

Келин асли тошкентлик бўлганлиги учун кечки пайт улар унинг ойисиникига кетишди. Синглимнинг уйида телефон йўқ эди. Шунинг учун эртаси куни келишилган вақтдан олдинроқ, қизимни олиб синглимникига йўл олдим. Ўзим автобус бекатида укамлар келишини кутадиган бўлдим. Қизим холасиникига огоҳлантириш учун кириб кетди. Бир пайт ранги - рўйидан жаҳли чиққанлиги билиниб турган синглим бир алфозда олдимга келди-да: «Нега мендан сўроқсиз уйимга бировларни олиб келаяпсиз? Овора бўлманг, уларни барибир уйимга киритмайман. Онам керак бўлса, уйингизга олиб кетинг ва ўғилжонлари билан учраштиринг", - деди-да уйига қайтиб кетди. Мен ҳайрон бўлиб қолавердим. Синглимнинг гапларидан лол қолгандим. Бу орада катта пакетни совға-саломга тўлдириб, кичик ўғлини етаклаб укам етиб келди. Кайфиятимни кўрса-да кўрмасликка олиб, хотини онасига қарашиб қолганлигини айтиб узр сўрадида, сўнг: "Кетдикми?" - деди. Биргалашиб синглимнинг уйига етиб келдик. Йўлакдан синглимнинг уйидан чиқаётган гапларни эшитиб укам, ўғлини қўлидан тутганча туриб қолди. - "Опа, бемаҳал келганга ўхшаймиз. Ўзингиз кириб кўриб чиқа қолинг", - деди. Уни турган жойида қолдириб ичкарига кирсам синглим менга ўшқира кетди.

- Ҳа, уйимга атайлаб ғурбат олиб келаяпсизми? Ана онангиз, олинг-да, чиқиб кетинг, - деди.

Қарасам онам йиғлаган, қизим бувисининг нарсаларини йиғиштириб олиб, "Юринг бувижон, уйимизга кетамиз" - деб турган экан. Кўзим куёвимга тушди. У менга қарата: "Шу ишни бекор қилибсиз. Бир оғиз сўрамай, нетмай уйимизга ҳар кимларни етаклаб келаверасизми"? - деди. Жудаям жаҳлим чиққан бўлса-да, ўзимни босдим. "Биз умуман бегона одамлар эканлигимизни, бизлардан осонгина воз кечишингиз мумкинлигини билмабман", - дедим. Сўнг изиллаб йиғлаб турган онамга юзланиб: "Юринг, онажон кетдик",-дедим. Онам синглимга: "Сенинг шунчалик тошбағирлигинги билмаган эканман. Мени онам дема, қайтиб ҳеч қачон уйингга келмайман. Охирги илтимосимни ҳам инобатга олмадинг-а", - дедилар. Унгача укам йўгуриб келиб онамнинг қўлтиқларидан олиб катта кўчага олиб чиқди. Онамни бизникига олиб келдик. Онам узоқ вақтгача кўз ёшларини тўхтата олмай ўтирдилар. Укам кетар пайтида синглимни айблаб, кўнглига олмаслигини илтимос қилдим. У эса - "Бир куни албатта яраштамиз, хафа бўлманг",- деб мени ва ўзини овутган бўлди. Шундан бери онам меникида. Синглим на қўнғироқ қилди, на келди. Она барибир она-да-ҳар куни унинг узр сўраб келишини кутаяптилар. «Мен онаман, бунга ҳеч ҳам чидай олмайман", - деб ҳар куни бир йиғлаб олади. Синглим онамнинг, қолаверса менинг ҳам опалик ҳурматимни қилиб ўзини тутиши, акаси олдига бир чойнак чой қўйиб, онамни кўриб кетишига имкон бериши мумкин эди-ку!

Ахир бу дунёда ҳаммамиз ҳам бир-биримизга ғаниматмиз-ку.

Аёлнинг кўнглини кўтарган бўлдим. У кетди. Аёлга маслаҳатларим кор қилдими-йўқми, билмайман. Бу воқеа иштирокчиларига сиз нима деб маслаҳат берган бўлардингиз, азиз Юртдошлар?

Лола АҲМЕДОВА

БОЛАМНИНГ СОВҒАСИ

Ишдан келаётиб маҳалламизда гаплашиб турган учтўртта аёллар билан сўраштим-да, мени кўриб ёнимга келган набирамга сумкаларимни бериб юбордим. Ўзим эса ёнимдаги аёллар даврасига қўшилдим.

- Хамманинг фарзанди омон бўлсин-да, ишқилиб. Бировники ундоқ, бировники бундоқ. Мен Хадича эгачимдан хафа эмасман, на чора, унинг феъли шундай. Лекин... Боламни хафа қилганиға чидай олмадим. Шу бир-иккита гап оғзимдан чиқиб кетди, - дерди Нафиса опа куйиниб. Бу аёл келин бўлиб тушибдики шу маҳалладагиларнинг жонига оро кирган. Қўли енгил ҳамшира эди. Жарроҳлик бўлимида ишларди. Маҳалламизда деярли ҳаммани укол қилган, у даволамаган одам қолмаганди ҳисоб. Нафиса опанинг катта ўғли қурилиш техникумини шу йил тугаллаганидан хабарим бор эди. Муқимжон амалиёт пайтида уйига яқин жойдаги қурилиш бошқармасида ишга қолганди.

Биринчи маоши ва йиғиб юрган пулини қўшиб онасига бежиримгина тилла узук совға қилибди.

Яқинда Хадича опанинг гиёҳванд бўлиб қолган ўғлининг феъли-атвори, тарбияси маҳаллада муҳокама қилинганда оқсоқол Нафиса опанинг болаларини алоҳида тилга олиб ўтди. Каттаси ишлайди, кичкинаси карате билан шуғулланади. Кенжаси ҳам мактабнинг аълочиларидан, қўшиқ айтишга қизи қади. Маҳалладаги байрамларда қўшиқлар куйлайди.

Инсонга, айниқса оналар учун болаларининг номига айтилган яхши сўзлардан ортиқ нима керак? Ич-ичидан хурсанд бўлиб ўтирган Нафиса опанинг ёнида қўшқўш тилла узуклар тақиб олиб, энсаси қотиб ўтирган Хадича эгачи Муқимжоннинг онасига тилла узук совға қилганини эшитганди. Бу Нафисанинг ягона тилла тақинчоғи эканлигини ҳам биларди. Шундай бўлса-да, ўша вақтда ҳаммага эшиттириб: - Нафисахон, кўлингиздаги манави узукни қайси "шара-бара"дан олгансиз? - дея мазах қилади.

- Боламнинг совғасини таҳқирлаганига сира чидай олмай бир-иккита гапириб юбордим, - дейди Нафиса опа.- Ахир ўзининг бирорта ўғли ишламайди. Уйланганини ҳам Хадича опа боқиб ўтирибди-ку.Гап совғада эмас, болам ҳалол меҳнат қилиб олиб келган бир бурда нони ҳам мен учун қадрли.

Мен улар билан хайрлашарканман, Нафиса опанинг сўзларига қўшилишдим, унга ҳавасим келди.

ГУЛБАШАКАР

ТАШРИФЛАРИНГИЗ...

БИР КУН ОТАНГ БЎЛАЙ, БИР КУН ОНАНГ БЎЛАЙ...

- 3 нафар қизим ва 2 ўғлим бор. Оллоҳ менга тўкис бахт ато этганди. Аммо, бир кам дунё деганлари рост экан, - дея чуқур уҳ тортди аёл.

- Эрим ишга кетаётганда лой бўлиб кетган йўлдан ўтаётиб машинасини бошқара олмай, ортидан келаётган юк машинасининг остига кириб кетибди...

Ўтган ҳафта қирқини ўтказдик. Ҳаёт давом этаверар экан. Эримнинг маъракаларини ўтказиб бўлгач, яна ишга тушиб кетдим. Ахир, қарамоғимдаги болаларимнинг келажаги энди менга боғлиқ-да. Ўзимни қўлга олишим, уларга бош бўлишим керак. Лекин, айриликдан эзилаётган қизларимни сира юпата олмаяпман...

- Раҳматли эрим жуда олижаноб эди. Ўқиш билан банд бўлиб кечроқ уйланганди. Ўзи шифокор бўлгани учун қизимнинг ҳам шифокор бўлишини истаганди. Дилором ўқишга кирган куни жуда хурсанд бўлиб кетганди.

- Сир бўлмаса, нима иш қиласиз?

- Бир ташкилотда бош ҳисобчи бўлиб ишлайман. Баъзан уйга ҳам иш олиб келиб, ярим тунгача ўтирардим. Ҳар қандай жисмоний ишга ҳам, кўнглингиз бутун бўлсагина ярар экансиз.

Бир неча кундирки қизим Дилором хонасидан чиқмайди. Йиғлагани-йиғлаган... Отасининг ўлимига сира-сира чидай олмаяпти... Нима қилишни билмайман. Бунинг устига имтиҳонларга тайёргарлик кўриш керак. Курсда қолиб кетмасайди, деб қўрқаман.

- Қизингизнинг йиғлашига фақат шу, отасининг соғинчи сабаб деб ўйлайсизми?

- Ҳар ҳолда шундай деб, ўйлаяпман. Тунов куни қарасам ёстиғининг остида "Оила ва жамият" газетаси турибди.

Унинг кўнглини топиш учун шу даргоҳингизга ёрдам сўраб келдим. Болам ёш-да, ўлим ҳақ эканлигини тушунишни истамаяпти... Уни ўйлаб кўзларимдан ёш ўрнига қонлар оқаётганини тушунса, дейман. Ўзим учун ҳам оиламнинг бош эгасини йўқотиш оғир.

Азадорлиги либосларидан кўриниб турган бу аёл билан анча суҳбатлашдик. Уни кузатгач, аёлнинг қизига айтгиси келаётган сўзларини қоғозга туширдим. Кўнглида ўтинчлари кўп экан... Мен эса айнан Дилоромга демоқчи бўлганлари билан мақоламни ниҳояладим.

"... Кўзимнинг нури қизгинам? Агар отанг ўлмаганида эди, кулгу ярашган юзларинг доимо кулиб турган бўларми-ди? Афсус... Ўзининг ўрнига сизларни менга ёдгор қилиб кетди отангиз... Мен бу ёдгорларни кўзимнинг қорачиғидек сақлашим зарур. Ундай қила олмаяпман, чоғи? Сенгинанинг аламли дилингга йўл топа олмаяпман-ку! Болагинам! Кўнглингдаги дардларингни менга айт. Йиқилсанг, тоғ бўлиб суяйин, йиғласанг қуёш бўлиб кўз ёшингни қуритайин. Илгари, отанг борлиги учун уй-рўзғорга, ишга берилгандим. Энди эса борим-у йўғим сизлар билан, бир кун отангиз бўлайин, бир кун онангиз бўлайин. Қалбим тўла меҳрни юрар йўлларингизга тўшайин болаларим!..."

БАСИРА

"Рашк туфайли" 24-сон 2004 йил

ЭСЛАТМА: Талъат Сурайёнинг асирасига айланганди. Сурайё эса оила қуришгандан сўнг бутунлай ўзгариб қолди. Талъатни ноўрин рашк қиларди. Эрини ишхонасига пойлаб бориб, шунақанги жанжал кўтардики, оқибатда Талъат юрагини чангаллаганча йиқилди ва қайтиб турмади.

Муаллифлар: З. ХУДОЁРОВ, Х. ҲАМРОЕВ.

АСАЛНИНГ КЎПИ ЗАҲАР

Аслида рашк қилиш керакми? Мен керак деб ҳисоблайман. Севган одам жуфтини хоҳлайдими хоҳламайдими бошқалардан қизғонади. Лекин унинг ҳақ-ҳуқуқини, эркини, қизиқишларини таҳқирлашга ҳакки йўқ.

"Табиатан хушбичим, хушрўй ва айни дамда дилкаш" Талъатдан Сурайёнинг кўнгли нимага тўлмади экан? Одатда кўнгил кўнгилдан сув ичади. Сурайёнинг кўнгли нега бунча қакроқ? Мақолада Талъатнинг юрак хасталигига чалинишига ва унинг фижеали ҳалок бўлишига Сурайё сабабчи қилиб кўрсатилади. Бу танганинг бир томони. Иккинчи томони эса дарпарда ортида қолган. Мен бу билан Талъатда ҳам айб бор, деб унинг руҳини чирқиратмоқчи эмасман. Лекин унинг шу пок кўнгли Сурайёдан қолган бўлса-чи? Сурайёга бефарқ қараган бўлса-чи? Бу Талъатнинг кўнгил хоҳиши. Уни зўрлашга ҳеч кимнинг кучи етмайди. Шу жумладан рашкчи Сурайё ҳам унинг олдида ожиза. Бир танишим бор эди. Ишда ҳам, оилани бошқаришда ҳам ҳеч камчилиги йўқ. Лекин хотинига кўнгилсиз экан. Хотини кўча-кўйдаги аёллар у ёқда турсин, телеэкранда чиройлик аёллар пайдо бўлса, шарт ўрнидан туриб бошқа каналга оларкан. Демак, у шундай қилмаса боши тарс иккига ёрилиб кетади. Рашк эса охири ўз кучини кўрсатди. 13 йиллик яхшими ёмонми оила қўрғони қулади. 2 фарзанд ота меҳридан бебаҳра, она қўлида қолди. Бундай минг тугунли вазиятда кимни ҳам айблашга ожизсан киши.

Оиладаги тотувлик эшигини ҳам, уриш-жанжал эшигини ҳам тил очади. Кўнгиллар ўртасидаги елим ҳам, қилич ҳам тил. "Заҳарнинг ками асал, асалнинг кўпи заҳар," дейишади. Ширин рашксиз ҳаёт тузсиз ошга ўхшайди. Бир-биримизни қизғаниб, ардоқлаб яшаганга не етсин.

М.ТЕМИРОВА

СОҒИНЧИ БИЛАН ГЎЗАЛДИР ДУНЁ

Турмуш сўқмоқларида инсон ҳар хил синоатларга дуч келар экан-да. Мен Манзурахон билан Муроджоннинг бошидан кечган савдоларни ўқирканман, илк муҳаббат чиндан ҳам унутилмас туйғу эканлигига яна бир бор гувоҳ бўлдим. Қишлоғимизда Ойсафар исмли бир қиз бор эди. У ниҳоятда гўзал ва ақлли эди. У Турсунбек исмли йигит билан ахду-паймон қилганди. Ойсафар тиббиёт билим юртини битириб келгач, ҳамшира бўлиб ишлай бошлади. Йигит эса армияда эди. Орадан бир йил ўтар-ўтмас, қизнинг онаси оғир бетоб бўлиб, шифокорлар уни уйига қайтариб юборишади. Ойсафар эса онасининг кўпга бормаслигини тушунади. Шунда қариндошлар онаси тўйини кўриб кетсин, деб Бўривой исмли йигитга унаштириб, тўйга тайёргарликни ҳам бошлашади. Ночор қолган қиз эса йиғлаб-йиғлаб розилик беради. Унинг онаси титроқ қўлларини дуога очганича, яккаю ёлғиз боласига оқ фотиҳа беради. Яқинлари билан бироз ўтиргач, дам олгани уйга кириб қўрпачага чўзилади-да, астагина жон беради.

Буни шу ердаги Назира момо билан эридан бошқа ҳеч ким билмайди. Улар мурдани ичкариги уйга олиб кириб ётқизишади. Чоли икки боғ бедани ўриб келиб, мурдани яхшилаб ўраб қўйишади. Тўй ўтгандан сўнг эрталаб бу ҳақда ҳаммага хабар беришади. Шу билан Ойсафар келинликнинг биринчи кунидан мотам либосини кияди. Унинг турмушга чиққанини эшитган Турсунбек икки йилгача қишлоққа келмайди. Лекин ота-онаси уни олиб келишади. Ойсафар чақалоғини бағрига босганича кўчада келаётганида Турсунбек уни кўриб оёқлари остига тиз чўкади, йиғлайди. Ойсафар эса боласини қучганича тик қотиб тураверади.

- Мен сени севмаганман, Бўривойни севаман. Усиз яшай олмайман,- дейди. Ваҳоланки, агар онаси касал бўлиб, тўй тезлашмаганида Ойсафар Турсунбекни бир умр кутган бўларди.

Ойсафар муҳаббат соғинчида бошини деворларга уриб йиғлаганда, Бўривой унинг сочларидан судраб урган экан.

Орадан йиллар ўтиб, Турсунбек ҳам уйланди. Улар Ойсафар билан гаплашишмасди. Аммо, учрашганларида кўзлари порлаб кетганини кўпчилик сезарди. Иккиси ҳам бола-чақали бўлиб, тўнғичини узатишганда фожеа рўй берди. Ойсафарни машина уриб кетди. У оғир аҳволда ётганда касалхонага Турсунбек (анча кексайиб қолган) тонг саҳарда етиб борибди. Унинг каравоти пойига тиз чўкиб:

- Ойсафар, ўлмагин. Мени ташлаб кетмагин. Сенсиз яшаб нима қиламан! Майли, мен ўлай, мен кетай, сен қолгин,- дея фарёд чекибди. Ойсафар шу куни оламдан ўтди.

Турсунбек эса... Бир ойдан сўнг уйида, жимгина болалари билан ўтириб туриб жон берди. Ойсафарнинг қабри ёнига Турсунбекни дафн этишди. Гўрковнинг айтишича, Турсунбек умрининг сўнгги кунигача Ойсафарнинг қабрига келиб, тиловат қилиб кетаркан...

Мана кўрдингизми... Муроджон билан Манзуранинг муҳаббати ҳам ана шундай экан. Дунёда барибир шундай севгилар бор экан. Эҳтимол, кўҳна дунёнинг гўзаллигию, севги эртакларининг сеҳри шундандир. Муҳаббатни қўмсаб яшаш ҳам чиройлидир, бетакрордир. Мен "Ўша муҳаббат" ҳақида ўқиганимда ана шулар ҳақида ўйладим.

Ҳ.АСЛАНОВА,
Чилонзор тумани

"Ўша муҳаббат" - 20-24 сонлар.

ЭСЛАТМА: Муроджон холаси уйида ўсган етим бола. Манзуранинг мансабдор отаси уни куёв қилишдан ор қилиб, қизини Исмоилга узатди. Исмоил эса... фарзанд кўрмаслигини ҳаммадан, ҳатто, Манзурадан ҳам бир умр яширганди. Оқибатда эса... ҳашаматли ҳовли-жойлар, молу-дунё ичида Манзура бахтсиз яшади. Муроджон оилали, бахтли яшаса-да, Манзурани унутолмади.

Ғайбулла АБДУЛЛАЕВ

Аксе-садо

ЛИБОСИНГИЗ ЎЗИНГИЗГА ЯРАШАДИМИ?

"Кийим ички чирой, дегани" 24-сон 2004 йил

ЭСЛАТМА: Мени хавотирга солаётгани - қизларимизнинг ниҳоятда тор шим ва қорнини ҳам ёпмайдиган майкаларда юришлари... Нопок нигоҳларнинг ўша очиқ жойларга, бўрттирилган вужудга қадалиши уларнинг соғлиғига, руҳиятига ҳам зарурлигини тушунтириш катталардан лозим эмасми?!

Муаллиф: Санобар ФАХРИДДИНОВА

...Эрталаб ишга борарканман атрофга назар ташлайман. Мендан тўрт-беш қадам наридаги бекатда тўхтаган автобусдан иккита қиз, хушчақчақ бир кайфиятда тушишди. Автобус жойидан қўзғалиб анча олислаб кетди ҳамки, бўйдоқ йигитлар ойнадан бош чиқариб "икки дугона" ортидан термулиб қолишди. Қизларни сочлари юзларига мос тарзда турмакланган, оёқларидаги туфли ҳам бежирим, айниқса қўйлаклари ўзларига ярашиб турарди. Бу чиройли манзарадан кўнглим равшан тортиб, хаёл суриб одимларканман, рўпарамда пайдо бўлган енгсиз майка, тор шим кийиб, сочларини ўстириб олган йигитни кўриб хушим бошимдан учди. "Чет эллик бўлса керак-да",-деган хаёлга боргандим, йигит:

- "Опа, алайская базарига қандай борсам бўлади",-деб сўради. Йигитга йўлни кўрсатиб ортидан унга ачиниб қараб қолдим. Турли хил ўй-хаёллар оғушида ишхонамга кириб бордим. Стулга ўтиришим билан телефон жиринглади. Гўшакни кўтардим.

- Ёшим 31 да. Ҳанузгача турмушга чиқолганим йўқ, - гап бошлади қўнғироқ қилаётган Гулноза исмли қиз. - Бир йигитга кўнгил қўйгандим, афсуски мен билан турмуш қурмоқчи бўлган йигит учрашувга чиқишдан бош тортди.

-Бирор ҳаракатингиз ёқмаган бўлса керак-да?

- Биринчи бор учрашувга чиққанимда онамнинг гапларига қулоқ солмай, тор шим, калта футболка кийиб чиқандим. Кийинишим унга ёқмабди. "Ўзингиз яхши қизга ўхшайсиз-у, аммо кийинишингиз оиламизга тўғри келмайди. Акаларим, ота-онам олдида бундай юришингиз ярамайди",-деди йигит. "Ахир ҳозир ҳамма шунақа кийиняпти-ку, айбим замонавий қиз бўлганимми?" - дея йигитга дакки бердим. "Кечирасиз, унда бошқа йигитга турмушга чиқишингизга тўғри келади", - дея бўлажак куёв шарт бурилиб кетди. Куёвнинг онаси уйимизга қўнғироқ қилиб: "Қизингиз ўғлимга тўғри келмабди", - деб трубкани қўйиб қўйибди.

Гулноза сўзларини тугатиб бўлгач, унга тор шим, калта юбка кийиб юриш - "замонавий қизлар" қаторига қўшилиш, дегани эмас. Қалби гўзал, ички дунёси бой, уддабурон қизларга нисбатан "замонавий" сўзини ишлатиш мумкинлигини тушунтиришга ҳаракат қилиб кўрдим. Фикрларим унга ёқмади шекилли, қиз хайр-маъзурни ҳам насия қилиб, гўшакни қўйиб қўйди. Ҳа, майли, ҳар кимнинг ихтиёри ўзида. Бахт топаман, деган киши ёмон одатларидан кечишни ҳам ўрганиши керак, дедим-у, бу воқеани унутиб юбордим.

Бир куни Амир Темур хиёбони-Қўйлиқ бозори бўйлаб қатновчи автобусга чиқдим. Ёнимга 60 ёшлар чамасидаги бир отахон келиб ўтирди. Бесаранжомлигидан кўнглига нимадир азоб бераётгани шундоққина билиниб турарди.

-"Замона зўрники, хато кўрники",-деб шунга айтишса керакда, қизим. Анави жувонни кийинишини қара. Ёшроқ бўлса ҳам майли. Бунақа тор кийимда бемалол юриш тугул нафас олиш ҳам қийин бўлса керак? - деб қолди отахон.

Беихтиёр жувонга кўз ташладим. Сочлари ярми қизил, ярми кўк рангга бўялган. Юз-кўзларига суртган рангларни бир-биридан ажратиб олиш қийин. Атрофдагиларни киноямуз қараб турганларини "ҳавас" белгиси деб қабул қилди чоғи аёл сочларини қўли билан силаб, ёйиб-ёйиб қўярди.

-Каталакдек ховлида тўққиз жон турамиз. Катта ўғлимнинг хотини жуда "модниса". Ўйда шёртик (калта шим) билан майка кийиб юришни яхши кўради. Кўни-қўшни, қариндошлар уйимизга келиб қолишса, роса уяламан. Хотиним ҳам, ўзим ҳам тушунтиришга ҳаракат қилиб кўрдик. Аммо у: "Ойимникида шунақа кийиниб юришга ўрганганман, чидасаларинг чиданглар, бўлмаса алоҳида уй сотиб олиб беринглар", - деди. Иккала неварини олиб қолиб келинимни отасиникига жўнатиб юбордим. "Қачон алоҳида уй сотиб олсак, келарсиз, унгача майкаларингизни ойингизникида кийиб туринг", - дедим. Оналаримиз "модний" кийинишмаса ҳам бахтли бўлишган. Шунинг учун ўзбек аёлларини ҳалигача ҳурмат қилишади. Ишқилиб ёшларга инсоф берсин-да, дея отахон кейинги бекатда тушишга чоғланди.

Ҳурматли, дугонажонлар! Келинглар, ўзимизга яхшилаб эътибор берайлик. Кийган либосимиз ўзимизга ярашиб турсин. Йигитлар бизга қўлларини бигиз қилиб эмас, меҳр билан, оталаримиз эса бизга уят билан эмас, ҳавас билан боқишсин. Биз ўзимизни сирли нигоҳларимизу, майин табассумимиз, бежирим либосларимиз билан уларга фахр бағишлаб яшайлик.

Нигора ЙЎЛДОШЕВА

ТАБРИКЛАЙМИЗ

Ҳурматли отажоним! Сизни касб байрамингиз билан чин юраклан табриклайман. Узоқ умр, соғлиқ тилаб қоламан.

Умр йўлдошингиз Иболат, фарзандларингиз Ҳулкар, Камолиддин, Гулчирой, Чаросбону.

Муҳтарама Саидахон ЖЎРАЕВА!

Таваллуд топган кунингиз билан чин юраклан табриклаб, Сизга энг юксак истакларни тилаймиз!

Ҳурмат билан дўстларингиз.

Муҳтарама Лола МУРОДОВА!

Табаррук 50 ёшингиз билан самимий қутлаймиз! Инсон ҳаётини ҳимоя қилишдек ишингизда барламлик тилаймиз.

Дўстларингиз номидан ОЙЗОДА.

Ҳурматли Раупхон ШАРИПОВ!

Таваллуд айёмингиз муборак! Сизга туганмас бойлик, узоқ умр, ишларингизда ривож тилаймиз

Дўстларингиз номидан ГИЁСИДДИН.

Алишер АБДУРАҲИМОВ! Сизни таваллуд айёмингиз билан табриклаймиз. Бахтимизга соғ бўлишингизни тилаймиз.

Оила аъзоларингиз ва яқинларингиз.

Ҳурматли Рустам ака ОБИДОВ!

Сизни таваллуд топган кунингиз билан табриклайман ва зафарлар тилайман!

Музаффар МУҲАММАДНАЗАР.

"Оила ва жамият" ижодкорлари!

Касб байрамингиз билан чин диллан муборакбод этаман.

Оилавий хотиржамлик ва ижодий зафарлар тилайман.

Шоира ХАСАНОВА,
129-алоқа бўлимининг бошлиғи.

ЭЪЛОНЛАР!

ОФИС МАРКЕТнинг 555 хил таклифномалари ва концелярия молларини кўришни хоҳласангиз, магазинимизга марҳамат қилинг.

МАНЗИЛ: Олой бозори, Каблукова кўчаси.
Тел: 136-76-60, 110-26-23.

Ўзбекистон Республикаси Тошкент шаҳар "Оила зийнати" Маркази қизларни ва келинчакларни оилавий ҳаётга тайёрлаш мақсадида қуйидаги касблар бўйича ўқув курсларини ташкил этди. Марказда кам таъминланган оила фарзандлари бепул ўқитилади.

Ўқув муддати 2 ойлик курслар
- Бичиш-тикиш - "Элита" усулида пардалар, чойшаблар ҳам тикиш - Бисерлардан фойдаланиб тикиш - Бошланғич компьютер билимлари (Windows 2000) - Олий даражада торт ва салатлар тайёрлаш - Сартарошлик - Косметология - Маникюр-Бухгалтерия-касса аппарати назоратчиси-Қандолатчилик-олий курс

Ўқув муддати 3 ойлик курслар
- Миллий кўрпа-кўрпачалар тикиш - Юмшоқ ўйинчоқлар, бешик кўрпачалари ва ёстиқчаларини тикиш.

Ўқув муддати 4 ойлик курслар
- Массаж ва уй ҳамширалиги - Бичиш-тикиш (бошловчилар учун) - Машинада гул тикиш (вишивка) - Инглиз тили. Ўзбек ва рус тилларида олиб борилади (амалиёти билан)

Курсларни битирган ўқувчиларга махсус сертификат берилади.
Манзил: "Халқлар дўстлиги" метроси. Фурқат кўчаси, 1 уй. Мўлжал: Республика спорт қўмитаси. Тадбиркорлар палатаси, 2 қават, 202 хона, 413 хона.
Телефон: 45-18-42, 98-07-78, 29-28-58, 65-76-78, 90-35-69

«ЎКТАМХОН» замонавий ўқув маркази курсларга таклиф этади:
1.Тикиш-бичиш - 3 ой. Бошловчилар учун 6 ой. 2. Ҳамширалик - 6 ой. 4 ойи ўқиш, 2 ойи амалиёт машғулотлари ўтилади. 3. Компьютер - 2 ой. Курс WINDOWS-2000, MICROSOFT, OFFICE-2002. Якка тартибда, кафолатли. Бисер-2 ойлик. 4. Сартарошлик - 3 ой, амалиёти билан. 5. Тиббий массаж - 2 ой, амалиёти билан. 6. Торт ва турли пиширикла- 2 ой, олий курс - 1 ой. 7. Парда, чойшаблар. Элита усулида замонавий тикиш - 1 ой. 8. Сартарошлик (Эркаклар учун) - 2 ой. Каштачилик - (машинада вышивка) - 3 ой. 9. Инглиз тили - 3 ой. 10. Рус тили - 3 ой.
Ўқишни тугатганларга диплом берилади. Ўқишга қабул ҳар куни.
Манзилимиз : Юнусобод тумани 3 мавзе, 1-уй, 31-хона. Мўлжал: Юнусобод бозори орқасида. Тел: 125-97-93, 121-77-72, 125-46-27, 21-17-95.

"ЛОРА ЛЮКС" Тўй қўйлаклар уйининг эшиклари бахтиёр келинпошшалар учун доимо очиқ.

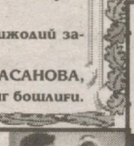

Манзилимиз : Метронинг "Халқлар дўстлиги" бекати, Олмазор массиви 7-уй, 32-хонадон.
Марҳамат қилинг!

"UMID va ISHONCH" Тиббиёт маркази қуйидаги мутахассисликлар бўйича хизмат кўрсатадилар:
Жарроҳ, жарроҳ-косметолог, уролог, дерматолог, гинеколог, терапевт, кардиолог, невропатолог, ЛОР, педиатр, уқаловчи, ҳамда УТ диагностика, ЭКГ (компьютер ўқиш), биохимик анализларни, физиотерапия ва гидромассаж ванна ва бошқалар. Шу билан бирга бизнинг марказда бўлажак келин-қуёвлар учун 10% чегирмали консультация ва диагностика усуллари олиб борилади.

БИЗ СИЗНИНГ ЧИРОЙИНГИЗ ВА СОҒЛИҒИНГИЗ УЧУН ХИЗМАТ ҚИЛАМИЗ!

Манзил: Тошкент шаҳри, Бешёғоч массиви. Тел:45-07-42, 45-07-72

КАСБ БАЙРАМИНГИЗ МУБОРАК!

- Юртимизда ҳар куни юзлаб газета-журналлар чоп этилади. Республика Матбуот Тарқатиш Уюшмасида ишлаганим боис, бу нашрларнинг кўпчилигини ўқийман. Улар руҳимга ўзгача қувват бағишлайди. Айниқса, "Оила ва жамият" газетасини биринчи бўлиб қўлимга оламан. Мен бу газета ижодкорларини ва барча фидоий журналистларни байрамлари билан табриклайман. Уларга ижодий зафарлар тилайман!

Абдулҳамид ТЎХТАСИНОВ,
Тошкент шаҳри.

УРОЛОГ ВРАЧ, ДОЦЕНТ РЎЗМЕТОВ МЭЛС ҒОЗИЕВИЧ
ЭНУРЕЗ ХАСТАЛИГИ БИЛАН ОҒРИГАН қовуғи бўш ЎҒИЛ ва ҚИЗ болаларни БАТАМОМ ДАВОЛАЙДИ.
Буйрак, ковук, простата бези касалликларини ДАВОЛАЙДИ.
Манзил: Марказ-15, 12-уй (Жанггоҳ маҳалла)
Мўлжал: Метронинг F. Ғулом бекати. Тел: 144-46-87 9:00-19:00гача
Шанба кунлари 9:00-11:00гача

ТЕРИНИНГ ЗАМБУРУҒЛИ КАСАЛЛИКЛАРИ

Маслаҳатхона

Бу касаллик юқумли бўлиб, уни ўсимлик микробларига мансуб замбуруғлар қўзғатади. Улар ҳавода, тупроқда, ўтларда ва сув ҳавзасида ҳаёт кечириб, одам ёки ҳайвон терисига тушганда касаллик келтириб чиқаради. Бундай касалликлар дерматомикозлар дейилади, замбуруғлар эса дерматофитлар деб аталади. Улар юқумли бўлиб тез тарқалади, болаларда тез-тез учрайди. Беморлар ёки касал ҳайвонлардан бевосита мулоқот ёки унинг зарарланган буюмлари орқали юқади. Ҳозир замбуруғнинг кўп учрайдиган ранг-баранг темиратки бўлиб, ушбу хасталик кўп терлайдиган ва терисининг кимёвий таркиби ўзгариб турадиган кишиларда учрайди. Кўпроқ, орқа, бўйин, қўл терисида жигарранг доғлар кўринишида бўлади. Шунингдек, чов, оёқ товон-бармоқлари соҳаси терисини жароҳатловчи-дерматокозлар гуруҳига кирувчи касалликлари ҳам кўп учрамоқда. Чов эпидермофитияси - соннинг ички юзасида катталиги тангадек келадиган пушти қизил рангли доғлар пайдо бўлади, улар юзасида майда пуфакчалар, пустуллалар бўлиб, марказидан кепаксимон тангачалар бўртиб туради. Оёқ панжаси эпидермофитиясида эса - оёқнинг кўп терлаши, бармоқлар ораси ва тирноқлари шикастланиши кузатилади. Бу ҳолатда касаллик юқиши ҳаммомда ювинишдан, бировнинг пойафзалини кийишдан ва шахсий гигиенага риоя қилмасликдан келиб чиқади.

Бошнинг сочли қисмида эса ушбу кўриниш соч тўкилиши, синиши, жонсизланиши билан намоён бўлади. Бу кўпинча уй ҳайвонлари билан бевосита алоқада бўлган одамларда учрайди.

Юқорида учрайдиган ҳолатлар кузатилиши билан касаллик хавфли юқумли бўлганлиги сабабли зудлик билан дерматолог шифокори маслаҳатига келиш зарур.

Жамшид НАСРИТДИНОВ,
"Umid va ishonch" тиббий маркази дермотолог шифокори.

Ҳурматли мухлислар! «Оила ва жамият» газетаси обуначилари учун (квитанция кўрсатилгач) ушбу марказ шифокорлари бир марталик бепул ташхис қўйиб берадилар ва даволаш ҳақи арзонлаштирилади.

"ХАДИЧА-САЁҲАТ"
Ўқув маркази барча хоҳловчи хотин-қизларни 1-2-3 йиллик юқори малакали тикувчилар курсларига ўқишга таклиф этади.
Шунингдек, қисқа муддатли ўқув курслари ҳам фаолият юритмоқда:
3 ойлик
· Бичиш-тикиш 3-6 ой; · Парда ва чойшаблар тикиш (Элита); · Эркаклар костюм ва шими; · Юмшоқ ўйинчоқлар ва сунъий гуллар тайёрлаш; ·Қандолатчилик; · Сартарошлик 3-6 ой; · Уй ҳамшираси; · Массаж (умумий ва нуқтали) 2 ой; · Бисер
Ўқишни битирганларга диплом сертификат берилади.
Ўқишни малакали ўқитувчилар олиб борадилар.
Манзил: Янгиобод даҳаси, "Маданий моллар" базаси биноси ичида.
Мўлжал: Янгиобод бозори ва Янгиобод кинотеатри оралиғида
Автобус: 5, 26, 23, 30, 61, 104, 119 Микро-автобус: "Раф": 18, 57, 75, 80, 15 "Отойўл": 45, 39, 64

"SHIVLI-SAVDO" фирмасига Тошкент шаҳар ҳокимлигидан берилган FN 025471-сонли гувоҳнома, 10-00731/1-сонли далолатнома, 022664-сонли статистика ОКПО гувоҳномаси йўқолганлиги сабабли БЕКОР ҚИЛИНАДИ.

Об-ҳаво МАЪЛУМОТИ

Об-ҳавони кузатиш марказининг маълумотига қараганда республикамизда кечаси ҳарорат 15-20, кундузи 30-35, жанубда кечаси ҳарорат 21-26 дан кундузи 36-41гача кўтарилади.

Ўзбекистон Телерадиокомпанияси муҳаррири Толибжон Исроиловга онаси ХОЛБИБИ ая вафоти муносабати билан таъзия изҳор қиламиз.

Бир гуруҳ дўстлари.

МУНАЖЖИМЛАР

ҚЎЙ (21.03 — 20.04).- Оилангизга оид хушхабар эшитасиз. Сизни меҳр, муҳаббат ўрайди. Қимматбаҳо совға олишингиз мумкин.

СИГИР (21.04 — 21.05). - Ҳафтанинг иккинчи ярмида севган кишингиз билан тортишиб қоласиз. Лекин ишда ёқимли ўзгариш бўлади.

ЭГИЗАКЛАР (22.05 — 21.06).- Таътил олишнинг айни пайти. Сизни уй-рўзғор ташвишлари ҳам анча толиқтирган.

ҚИСҚИЧБАҚА (22.06 — 22.07). - Иш қоғозларингизни тартибга солишингиз керак. Дўстларингиз ёрдамига суянинг.

АРСЛОН (23.07 — 23.08). - Ишга доир фойдали таклифлар ҳақида бош қотиришингизга тўғри келади. Бир қарорга келиб олишингиз учун қулай ҳафта.

БОШОҚ (24.08 — 23.09). - Яқинларингиз билан дўстона муносабатда бўлинг. Турли миш-мишлар асабингизни бузмасин.

ТАРОЗИ (24.09 — 23.10). - Сердаромад ишингизда фойдали шартнома тузишингиз мумкин. Жума куни меҳмон кутасиз.

ЧАЁН (24.10 — 22.11). - Сирларингиз ошкор бўлиш эҳтимоли бор. Пайшанба куни бирор жанжалга аралашиб қолишингиз мумкин.

БАШОРАТИ

ЎҚОТАР (23.11 — 21.12.). - Ҳафтани яқин кишиларингизга катта миқдорда пул сарфлашдан бошлайсиз. Омадли кун - шанба.

ТОҒ ЭЧКИСИ (22.12 — 20.01). - Расмий қоғозлар билан боғлиқ чигал муаммони ҳал этасиз. Хизмат сафарингиз кўнгилли ўтади.

ҚОВҒА (21.01 — 18.02). - Шогирдларингиз сизни хурсанд қилишади. Бу тақдирингизни ўзгартириб юборади.

БАЛИҚ (19.02 — 20.03). - Ҳафта давомида анча сарфу-харажат қилишингизга тўғри келади. Якшанбада эса кутилмаган янгиликларнинг гувоҳи бўласиз.

ДУШАНБА 28

ЎЗБЕКИСТОН ТЕЛЕВИДЕНИЕСИ

6.00 "Ассалом, Ўзбекистон!"
8.00-8.45 "Тахлилнома".
8.45 , 17.55 ТВ маркет.
8.50 "Кусто командасининг сув оости саргузаштлари". Хужжатли телесериал.
9.40 "Бизнес хафта".
10.00, 12.00, 14.00, 18.00 ЯНГИЛИКЛАР.
Ёзги таътил кунларида:
10.05 "Камалак". Болалар учун кинодастур.
11.30 Ўзбекистон телерадиокомпанияси камер оркестрининг концерти.
11.55, 12.25 ТВ анонс.
12.05 "Кўрсатувдан-кўрсатувгача".
12.30 "Нурли манзиллар".
12.45 Эстрада тароналари.
13.00 "Дастурхон атрофида".
13.10 "Ўғрини ушла". Телесериал.
14.10 Матбуот ва оммавий ахборот воситалари ходимлари.
кунига бағишланган кўрсатув ва концерт.
"Болалар сайёраси":
16.00 1. "Гаройибкентга саёхат".
2. "Олтин тож". Телевизион ўйин.
16.55 ТВ клип.
17.05 "Иқтидор".
18.10 "Яхшилар ёди".
18.30 Мумтоз наволар.
18.45 "КиноТеатр".
19.05 "Мулкдор".
19.25, 19.55, 20.25, 21.00 ЭЪЛОНЛАР.
19.30 "Ахборот" (рус тилида)
20.00 Оқшом эртаклари.
20.15 Биржа ва банк хабарлари.
20.30 "Ахборот".
21.05 2004 йил - Меҳр ва мурувват йили. "Химмат".
21.25 Бир жуфт қўшиқ.
21.35 "Тарих қўзгуси".
21.55 "Ўзбекистон" телеканалида илк маротаба: "Қойилмақом фириб". Бадиий фильм. 1-қисм.
22.55 "Ахборот-дайжест".
23.15-23.20 Ватан тимсоллари.

«ЁШЛАР» ТЕЛЕКАНАЛИ

17.05 Кўрсатувлар дастури.
17.10 "Давр" хафта ичида.
17.40 "Янги авлод" студияси: Болалар шеърияти, Гулғунчалар.
18.05 Қуёшли юрт одамлари.
18.25 Қишлоқдаги тенгдошим.
18.45 ТВ-афиша.
18.50 Мумтоз наволар.
18.55, 21.55 Иқлим.
19.00 Давр.
19.35 "Давр" - репортаж.
19.45 ТВ-анонс.
19.50 Ишга марҳамат!
19.55 "Меҳр қўзда". Мактубларга шарҳ.
20.15 Ёшлар овози.
20.35, 21.25, 22.35 Эълонлар.
20.40 "Ёлғон асираси". Телесериал.
21.30 Бир ўлкаки....
21.50 Олтин мерос.
22.00 Давр.
22.40 ТВ-анонс.
22.45 Мусиқий лаҳзалар.
22.55 "Скарлет". Бадиий фильм. 1-қисм.
23.45 Футбол бўйича Европа чемпионати. Чорак финал.
1.20 Хайрли тун.

«ТОШКЕНТ» ТЕЛЕКАНАЛИ

17.10 Кўрсатувлар тартиби.
17.20 ТТВда сериал: "Луиза Ферранда".
17.45 "Табриклаймиз-қутлаймиз".
17.55 "Хориж хабарлари".
18.00, 20.40 "Экспресс" телегазетаси.
18.15 "Халқ саломатлиги йўлида".
18.30, 20.00, 20.55, 21.35 "Пойтахт" ахборот дастури.
18.50 "Табриклаймиз-қутлаймиз".
19.20 ТТВда сериал: "Муҳаббат тарихи".
20.20 "Инсон ва қонун".
21.15 "Суҳбатдош".
21.50 "Туризм ҳақида".
22.20 ТТВда сериал: "Рэй Бредбери театри".
22.45 Кинонигох. "Энагаланинг ўлими ҳақида оймига оғиз очманг".

Телетомошабинлар диққатига!. Профилактика муносабати билан 28 июнь куни.

"SPORT" телеканали.
ўз кўрсатувларини 16.55 дан бошлайди.
"SPORT". ТЕЛЕКАНАЛИ.
16.55 Кўрсатувлар тартиби.
17.00 "Хабарлар" (Рус тилида)
17.15 "Спорт-антракт".
Россиянинг БИРИНЧИ КАНАЛИ.
17.20 "Ҳазил кетидан ҳазил".
17.50 "Клон". Сериал.
18.50 "Миллионга кир ювиш".
19.00 "Мени кутгил".
20.00 "Время".
"SPORT". ТЕЛЕКАНАЛИ.
20.30 "Болалар спорти".
20.45 "Спорт маликалари".
21.00 "Хабарлар".
21.15 Мини футбол, Федерация кубоги.
21.50 "Арена".
22.35 "Футбол бўйича Европа чемпионати кундалиги".
23.05 "Тунингиз осуда бўлсин!"

16.55 – гача профилактика ишлари
16.55 – Открытие программы
17.00 - «Теле-хамкор»
17.30 – «Детский час»
17.50 – **Киновечер на «30-м»: «Настоящее преступление»**, триллер
19.20 – **«Против течения»**, сериал
20.10 – «Ошикона», мусиқий дастури
20.40 – «Спокойной ночи малыши»
21.00 - «Теле-хамкор»
21.30 – «Музыкальная пауза»
22.00 - **Киновечер на «30-м»: «Колдовство»**, мистика
00.00 - Программа передач

5.00 Телеканал «Доброе утро»
8.00 Новости
8.05 Легендарный фильм «Затерянный мир: Парк Юрского периода»
10.40 Следствие ведет Колобков
11.00 Новости
11.05 Марина Левтова в фильме «На чужом празднике»
12.30 Премьера. «Академия жизни». Документальный фильм
13.00 Сериал «Женщины в любви»
14.00 Новости (с субтитрами)
14.10 Унесенные ветром в сериале «Скарлетт»
15.20 «Угадай мелодию» с Валдисом Пельшем
15.50 «Большая стирка» с Андреем Малаховым
17.00 Вечерние новости (с субтитрами)
17.20 «Шутка за шуткой». Юмористическая программа
17.50 Сериал «Клон»
18.50 «Стирка на миллион»
19.00 Жди меня
20.00 Время
20.30 «Улицы разбитых фонарей». Многосерийный фильм
21.30 Церемония закрытия XXVI Московского международного кинофестиваля
22.20 Криминальная Россия. «Репортаж с того света». 2-я серия
22.50 Искатели. «Чумной форт»
23.20 «Сканер»
23.50 Где родился, там и пригодился, в комедии «Большой бизнес»
1.20 Мэрил Стрип в фильме «До и после»
3.05 Документальный фильм «Подлинная история «Побега из курятника»
4.00 Новости

5:00 УТРО НА НТВ
7:55 Сериал «ЛЮБОВЬ ВДОВЦА» (США)
9:00 «СЕГОДНЯ УТРОМ»
9:25 «ЖЕНСКИЙ ВЗГЛЯД» Оксаны Пушкиной. Сергей Катанандов
9:55 «БЕЗ РЕЦЕПТА». Доктор Бранд
10:30 Ток-шоу «СТРАНА СОВЕТОВ»
11:00 «СЕГОДНЯ»
11:35 Дилан Волш, Эрика Эленьяк в боевике «ПОСЛЕДНИЙ КРУИЗ» /США/
13:35 «ПРОТОКОЛ»
14:00 «СЕГОДНЯ»
14:35 Ток-шоу «ПРИНЦИП ДОМИНО»
16:00 «СЕГОДНЯ»
16:30 «ДИКИЙ МИР: БОРЬБА ЗА ВЫЖИВАНИЕ. Рыжий кенгуру»
17:35 «ПРОТОКОЛ»
18:00 «СЕГОДНЯ»
18:40 Детектив на НТВ. «МАНГУСТ: ПРЕЗУМПЦИЯ ВИНОВНОСТИ», 5 серия
19:45 ПРЕМЬЕРА. Ксения Раппопорт, Анна Молчанова и Юлия Молчанова в сериале «НЕ ССОРЬТЕСЬ, ДЕВОЧКИ», 1 серия
21:00 «СЕГОДНЯ»
21:35 «КРАСНАЯ СТРЕЛА»
21:45 ПРЕМЬЕРА. Сериал «ОДНАЖДЫ В КАЛИФОРНИИ» /США/, 11 серия
22:50 ПРЕМЬЕРА. Сериал «КЛАН СОПРАНО» (США)
24:10 «СТРАНА И МИР». Главные события дня
24:45 Теннис. Уимблдонский турнир

7.30 «Победоносный голос верующего». Религиозная программа.
8.00 Мультфильм «Ураганчики». США.
8.30 Художественный фильм «КОРОЛЬ ДЖО».
10.30 Х/ф «РЕСТОРАН».
12.40 Художественный фильм «ПУТЬ ЯКУДЗЫ». США - Япония, 1998.
14.30 Документальный сериал «Борьба за выживание». США.
15.00 Художественный фильм «БЕЗ ИЗЪЯНА». США, 1999.
17.15 Мультсериал «Рекс». Польша.
17.30 Х/ф «УДАР ИЗ БУДУЩЕГО». США, 1992.
19.00 Документальный сериал «Борьба за выживание». США.
19.30 Документальный сериал «Кунсткамера». США.
20.00 Х/ф «СЕМНАДЦАТИЛЕТНИЕ». США, 2003.
22.00 Х/ф «АФЕРА». США - 24.00 Телесериал «ИСТОРИИ О ПРИВИДЕНИЯХ».
24.30 Х/ф «ВНЕ ЗАКОНА».
2.30 Документальный сериал «Кунсткамера». США.
3.00 Телесериал «ИСТОРИИ О ПРИВИДЕНИЯХ».

6.45 Информационно-развлекательный канал «Настроение».
9.35 На экране - комедия. «СЛУЖЕБНЫЕ ПРОДЕЛКИ» (США).
11.20 «Как казаки мушкетерам помогали». Мультфильм.
11.40 Телемагазин.
12.00 События. Время московское.
12.15 Телеканал «Дата».
13.05 «Постскриптум» с Алексеем Пушковым.
14.05 «Репортер» с Михаилом Дегтярем».
14.15 Доходное место.
14.25 Деловая Москва.
15.00 События. Время московское.
15.15 «ИНСПЕКТОР КРЕСС». Детективный сериал
16.20 Войди в свой дом.
16.30 Православная энциклопедия.
17.00 Регионы: прямая речь.
17.30 Опасная зона.
17.45 «Жалобная книга». Ток-шоу Светланы Конеген.
18.25 Прорыв.
19.00 События. Время московское.
19.15 «Алфавит». Телеигра.
20.00 «СТРАСТИ ПО САЛОМЕЕ». Телесериал
20.50 Пять минут деловой Москвы.
20.55 Владимир Машков в фильме «АМЕРИКАНСКАЯ ДОЧЬ».
23.00 События. Время московское.
23.45 Особая папка.
24.25 Времечко.
24.55 Петровка, 38.
1.15 25-й час. События. Время московское.
1.40 Очевидное - невероятное.
2.10 Поэтический театр Романа Виктюка.

4.55 «Персей». Мультипликационный фильм.
5.15 Москва: инструкция по применению.
5.40 «Лебеди Непрядвы». Мультипликационный фильм.
6.05 «Глобальные новости». Авторская программа Павла Глобы.
6.10 «Никелодеон на ТНТ»: «Как говорит Джинджер». 20-я серия.
6.40 «Дикая семейка Торнберри». 18-я серия.
7.05 «Никелодеон на ТНТ»: «Губка Боб - Квадратные штаны». 4-я серия.
7.30 Путешествия за здоровьем.
7.40 ТВ-клуб.
7.50 Наши песни.
8.00 «Новые подробности». «О гепардах». Познавательная передача.
9.00 «ЗА СПИЧКАМИ». Комедия. СССР - Финляндия, 1980 г.
11.10 «Никелодеон на ТНТ»: «Котопес». 16-я серия.
11.35 «Никелодеон на ТНТ»: «Эй, Арнольд!» 30-я серия.
12.05 «Никелодеон на ТНТ»: «Приключения Джимми Нейтрона, мальчика-гения». 11-я серия.
12.30 ТВ-клуб.
13.00 «Обед с Дискавери». «Таинственный мир мумий». Познавательная передача. 1-я серия.
14.00 «Каламбур». Юмористический журнал.
14.30 «Маски-шоу». Комедия.
15.00 Реалити-шоу «Дом-2. Любовь».
16.00 «Окна с Дмитрием Нагиевым». Ток-шоу.
17.00 «Цена любви». «Убийственный темперамент». Документальный детектив.
18.00 «Маски-шоу».
18.30 Москва: инструкция по применению.
19.00 «Окна с Дмитрием Нагиевым». Ток-шоу.
20.00 Реалити-шоу «Дом-2. Любовь».
21.00 «ПАПАШИ». Франция, 23.05 Реалити-шоу. Спецвключение «Дом-2. Любовь».
23.10 Москва: инструкция по применению.
23.40 Наши песни.
23.55 «Окна с Дмитрием Нагиевым». Ток-шоу.
0.50 «ЛЮБОВЬ И ТАЙНЫ САНСЕТ БИЧ». Телесериал. 181-я и 182-я серии.

СЕШАНБА 29

ЎЗБЕКИСТОН ТЕЛЕВИДЕНИЕСИ

6.00 "Ассалом, Ўзбекистон!"
8.00-8.35 "Ахборот".
8.35 ТВ маркет.
8.40 Газеталар шарҳи.
9.00 "Кусто командасининг сув оости саргузаштлари".
Хужжатли телесериал.
9.50 "Табиат шифохонаси".
10.00, 12.00 , 14.00, 18.00 ЯНГИЛИКЛАР.
10.05 "Мулкдор".
Ёзги таътил кунларида:
11.55 , 12.45 ТВ анонс.
12.05 2004 йил - Меҳр ва мурувват йили. "Химмат".
12.25 "Соз сеҳри".
12.50 "Рангин дунё".
13.10 "Ўғрини ушла". Телесериал.
14.10 "Муносабат".
14.40 "Бу турфа олам".
15.30 ТВ клип.
15.40 "Қишлоқ ҳаёти".
"Болалар сайёраси":
16.00 1. "Қўшиғим - жон қўшиғим".
2. "Қувноқ стартлар".
17.00 "Ватанимга хизмат қиламан".
18.10 "Мақтанчоқ филча". Мультфильм.
18.20 "Саховат".
18.35 Мусиқий танаффус.
18.45 "Остонаси тиллодан".
19.05 "Тафсилот".
19.25, 19.55, 20.25, 21.00 Эълонлар.
19.30 "Ахборот" (рус тилида)
20.00 Оқшом эртаклари.
20.15 FCN "Ўзбекистон янгиликлари" (инглиз тилида)
20.30 "Ахборот".
21.05 "Истеъмолчи".
21.25 Ўзбекистонда хизмат кўрсатган артистлар.
21.45 "Сиёсат оламида".
22.05 "Ўзбекистон" телеканалида илк маротаба: "Қойилмақом фириб". Бадиий фильм. 2-қисм.
23.05 "Ахборот-дайжест".
23.25-23.30 Ватан тимсоллари.

«ЁШЛАР» ТЕЛЕКАНАЛИ

11.15 Кўрсатувлар дастури.
11.20 Мультфотомоша.
11.50 "Ёлғон асираси". Телесериал.
12.30 Бахтли болалик.
12.50 Мусиқий лаҳзалар.
13.00 Давр.
13.10 ТВ-анонс.
13.15 Болалар учун мультсериал:". Шарки ва Жорж".
13.40 "Янги авлод" студияси: Болалар шеърияти, Гулғунчалар.
14.05 Саломатлик сирлари.
14.25 Ёшлар овози.
14.45 "Учинчи сайёра" маърифий дастури.
15.35 Қишлоқдаги тенгдошим.
15.55 ТВ-анонс.
16.00 Давр.
16.10 "Ўзбектелефильм" студияси намойиши: "Санъат ошиёни".
16.35 Фарзандим-жигарбандим.
17.05 Кўрсатувлар дастури.
17.10 "Янги авлод" студияси: Ёқимли иштаҳа.
17.30 Истиқлол умидлари.
17.50 Таянч.
18.00 Ёшлар қуйлаганда.
18.20 Сув - ҳаёт манбаи.
18.25 Ёшлар овози.
18.45 ТВ-афиша.
18.50 Мумтоз наволар.
18.55, 21.55 Иқлим.
19.00 Давр.
19.35 "Давр"- интервью.
19.50 Ишга марҳамат!
19.55 "Coscom" хабарлари.
20.05 Мусиқий лаҳзалар.
20.10 Газал соғинчи. Бобур газали.
20.30 ТВ-адвокат.
20.35, 21.25, 22.35 Эълонлар.
20.40 "Ёлғон асираси". Телесериал.
21.30 "Ўзбек манзаралари" туркумидан: Кулол.
21.50 Олтин мерос.
22.00 Давр.
22.40 ТВ-анонс.
22.45 Футбол-плюс.
23.05 "Скарлет". Бадиий фильм. 2-қисм.
23.45-23.50 Хайрли тун.

«ТОШКЕНТ» ТЕЛЕКАНАЛИ

17.10 Кўрсатувлар тартиби.
17.20 ТТВда сериал: "Луиза Ферранда".
17.45 "Табриклаймиз-қутлаймиз".
17.55 "Хориж хабарлари".
18.00, 20.40 "Экспресс" телегазетаси.
18.15 "Билим" телеклуби.
18.30, 20.00, 20.55, 21.30 "Пойтахт" ахборот дастури.
18.50 "Табриклаймиз-қутлаймиз".
19.20 ТТВда сериал: "Муҳаббат тарихи".
20.20 "Инсон ва қонун".
21.15 "Суҳбатдош".
21.50 "Туризм ҳақида".
22.20 ТТВда сериал: "Рэй Бредбери театри".
22.45 Кинонигох. "Энагаланинг ўлими ҳақида оймига оғиз очманг".

7.30 "Хабарлар".
7.45 "Бардам бўлинг" Тонги дам олиш дастури.
8.45 "Хабарлар" (Рус тилида)
9.00 "Болалар спорти".
9.15 "Экстрим спорт".
9.40-10.15 Мини футбол. Федерация кубоги.
"SPORT". ТЕЛЕКАНАЛИ.
16.55 Кўрсатувлар тартиби.
17.00 "Хабарлар" (Рус тилида)
17.15 "Спорт-антракт".
Россиянинг БИРИНЧИ КАНАЛИ.
17.20 Хужжатли балладa.
17.50 "Клон". Сериал.
18.50 "Миллионга кир ювиш".
19.00 "Қора қузғун". Сериал.
20.00 "Время".
"SPORT". ТЕЛЕКАНАЛИ.
20.30 "Болалар спорти".
20.45 "Спорт - менинг ҳаётим: Олимп сари йўл".
21.00 "Хабарлар".
21.15 "Баҳодирлар ўйини".
21.45 "Проф-РИНГ".
22.35 "Фақат бир оқшом". Рикки Мартин. Фильм-концерт.
23.05 "Тунингиз осуда бўлсин!"

12.00 – Открытие программы
12.05 - «Теле-хамкор»
12.30 – **«Детский час»**
13.00 – **«Против течения»**, сериал
14.00 – Художественный фильм, **«Колдовство»**, мистика
15.30 – «Ошикона», мусиқий дастури
16.00 – **«Тайны мира»**, познавательная передача
17.00 – «Теле-хамкор»
17.30 – «Детский час»
17.50 – **Киновечер на «30-м»: «Утопия»**, остросюжетный фильм
19.20 – **«Против течения»**, сериал
20.10 – «Ошикона», мусиқий дастури
20.40 – «Спокойной ночи малыши»
21.00 – «Теле-хамкор»
21.30 – «Музыкальная пауза»
22.00 - **Киновечер на «30-м»: «Чёрный орёл»**, остросюжетный фильм
00.00 - Программа передач

5.00 Телеканал «Доброе утро»
8.00 Новости
8.05 «Улицы разбитых фонарей». Многосерийный фильм
9.10 Сериал «Клон»
10.10 «Шутка за шуткой». Юмористическая программа
10.40 Дисней-клуб: «Мышиный дом»
11.00 Новости
11.05 Последние гонки в детективе «Ралли»
13.00 Сериал «Женщины в любви»
14.00 Новости
14.10 Унесенные ветром в сериале «Скарлетт»
15.20 «Угадай мелодию» с Валдисом Пельшем
15.50 «Большая стирка» с Андреем Малаховым
17.00 Вечерние новости (с субтитрами)
17.20 Документальный сериал «Баллада о большом Але»
17.50 Сериал «Клон»
18.50 «Стирка на миллион»
19.00 «Черный ворон». Многосерийный фильм
20.00 Время
20.30 «Улицы разбитых фонарей». Многосерийный фильм
21.30 «Мартин Борман. Советский шпион...»
22.30 Ночное «Время»
22.50 Премьера. «Секретный конструктор». Документальный фильм
23.30 Максим Никулин в программе «Форганг»
24.00 «Кинодвижение»
24.30 Клинт Иствуд в приключенческом фильме «Бледный всадник»
2.40 Кевин Спейси в фильме «Железная воля»
4.00 Новости
4.05 Фильм «Железная воля». Окончание

5:00 УТРО НА НТВ
7:55 Сериал «ЛЮБОВЬ ВДОВЦА» /США/
9:00 «СЕГОДНЯ УТРОМ»
9:25 «ЖЕНСКАЯ СМЕРТЬ». Фильм Александра Герасимова
10:25 Ток-шоу «СТРАНА СОВЕТОВ»
11:00 «СЕГОДНЯ»
11:30 Андрей Ильин, Геннадий Назаров, Елена Яковлева в фильме «КАКАЯ ЧУДНАЯ ИГРА»
13:25 «ВРЕМЯ ЕСТЬ»
13:35 «ПРОТОКОЛ»
14:00 «СЕГОДНЯ» с Ольгой Беловой
14:35 Ток-шоу «ПРИНЦИП ДОМИНО»
16:00 «СЕГОДНЯ» с Ольгой Беловой
16:30 «ДИКИЙ МИР: БОРЬБА ЗА ВЫЖИВАНИЕ. Сапиа опасная игра на свете»
17:35 «ПРОТОКОЛ»
18:00 «СЕГОДНЯ» с Ольгой Беловой
18:40 Детектив на НТВ. «МАНГУСТ: СТРАСТИ ПО «МАРКИЗУ», 6 серия
19:45 ПРЕМЬЕРА. Сериал «НЕ ССОРЬТЕСЬ, ДЕВОЧКИ», 2 серия
21:00 «СЕГОДНЯ» с Михаилом Осокиным
21:35 «КРАСНАЯ СТРЕЛА»
21:45 ПРЕМЬЕРА. Сериал «ОДНАЖДЫ В КАЛИФОРНИИ» /США/, 12 серия
22:50 ПРЕМЬЕРА. Сериал «КЛАН СОПРАНО» /США/
24:10 «СТРАНА И МИР». Главные события дня
24:45 «КОМА: ЭТО ПРАВДА»
1:25 Окончание трансляции

7.30 «Победоносный голос верующего». Религиозная программа.
8.00 Мультфильм «Ураганчики». США.
8.30 Художественный фильм «СЕМНАДЦАТИЛЕТНИЕ». США, 2003.
10.30 Художественный фильм «ЗА ЧУЖОЙ СЧЕТ». США, 1999.
12.40 Художественный фильм «ГЛУБОКО ЗАМОРОЖЕННЫЙ». США, 2001.
14.30 Документальный сериал «Борьба за выживание». США.
15.00 Художественный фильм «РЕСТОРАН». США, 1998.
17.20 Художественный фильм «ПУТЬ ЯКУДЗЫ». США - Япония, 1998.
19.00 Документальный сериал «Борьба за выживание». США.
19.30 Документальный сериал «Кунсткамера». США.
20.00 Х/ф «СЕМНАДЦАТИЛЕТНИЕ» /США/
20.50 Х/ф «ЗАПРЕТНАЯ ЗОНА» /Россия/
22.00 Х/ф «ЛЕГЕНДА ЛЕЙЛИ И МАНДЖНУНА» /Индия/
24.00 Телесериал «ИСТОРИИ О ПРИВИДЕНИЯХ».
24.30 Х/ф «ЛЕГЕНДА ЛЕЙЛИ И МАНДЖНУНА» /Индия/
2.30 Документальный сериал «Кунсткамера». США.
3.00 Телесериал «ИСТОРИИ О ПРИВИДЕНИЯХ».

7.00 Информационно-развлекательный канал «Настроение».
9.35 Газетный дождь.
9.45 «АМЕРИКАНСКАЯ ДОЧЬ». Художественный фильм.
11.40 Телемагазин.
12.00 События. Время московское.
12.15 Телеканал «Дата».
13.10 «Момент истины». Авторская программа А.Караулова.
14.05 Петровка, 38.
14.25 Деловая Москва.
15.00 События. Время московское.
15.15 «ИНСПЕКТОР КРЕСС». Детективный сериал (Германия).
16.30 Я - мама.
17.00 Регионы: прямая речь.
17.30 Командоры, вперед!
18.00 «РАССЛЕДОВАНИЕ ЭЛОИЗЫ РОМ». Телесериал (Франция).
19.00 События. Время московское.
19.15 Очевидное - невероятное.
20.00 «СТРАСТИ ПО САЛОМЕЕ». Телесериал (Мексика).
20.50 Пять минут деловой Москвы.
21.00 Лицом к городу.
22.00 «ВОЗВРАЩЕНИЕ ШЕРЛОКА ХОЛМСА». Телесериал (Великобритания).
23.00 События. Время московское.
23.40 Тюрьма и воля.
24.30 Времечко.
1.00 Петровка, 38.
1.20 25-й час. События. Время московское.
1.45 Супердиск.
2.00 «ПО ЗАКОНУ». Телесериал (Великобритания).
3.00 «Синий троллейбус». Телефон доверия для полуночников.

4.55 «Аргонавты». Мультипликационный фильм.
5.15 Москва: инструкция по применению.
5.40 «Василиса Микулишна». Мультипликационный фильм.
6.05 «Глобальные новости». Авторская программа Павла Глобы.
6.10 «Никелодеон на ТНТ»: «Как говорит Джинджер». 21-я серия.
6.40 «Никелодеон на ТНТ»: «Дикая семейка Торнберри». 19-я серия.
7.05 «Никелодеон на ТНТ»: «Губка Боб - Квадратные штаны». 5-я серия.
7.30 ТВ-клуб.
7.50 Наши песни.
8.00 «Завтрак с Дискавери». «Таинственный мир мумий». Познавательная передача. 1-я серия.
9.00 «ПАПАШИ». Комедия. Франция, 1983 г.
11.10 «Никелодеон на ТНТ»: «Котопес». 17-я серия.
11.35 «Никелодеон на ТНТ»: «Эй, Арнольд!» 31-я серия.
12.05 «Никелодеон на ТНТ»: «Приключения Джимми Нейтрона, мальчика-гения». 12-я серия.
12.30 ТВ-клуб.
13.00 «Обед с Дискавери». «Таинственный мир мумий». Познавательная передача. 2-я серия.
14.00 «Каламбур». Юмористический журнал.
14.30 «Маски-шоу». Комедия.
15.00 Реалити-шоу «Дом-2. Любовь».
16.00 «Окна с Дмитрием Нагиевым». Ток-шоу.
17.00 «Запретная зона» с Михаилом Пореченковым. Ток-шоу.
18.00 «Маски-шоу». Комедия.
18.30 Москва: инструкция по применению.
19.00 «Окна с Дмитрием Нагиевым». Ток-шоу.
20.00 Реалити-шоу «Дом-2. Любовь».
21.00 «БЛЕФ». Италия, 23.15 Реалити-шоу. Спецвключение «Дом-2. Любовь».
23.20 Москва: инструкция по применению.
23.50 Наши песни.
0.00 «Окна с Дмитрием Нагиевым». Ток-шоу.
1.00 «ЛЮБОВЬ И ТАЙНЫ САНСЕТ БИЧ». Телесериал.

ЧОРШАНБА 30

ЎЗБЕКИСТОН ТЕЛЕВИДЕНИЕСИ

6.00 "Ассалом, Ўзбекистон!"
8.00-8.35 "Ахборот".
8.35, 17.55 ТВ маркет.
8.40 Газеталар шарҳи.
9.00 "Кусто командасининг сув ости саргузаштлари". Хужжатли телесериал.
9.50 Мусиқий танаффус.
10.00, 12.00, 14.00, 18.00 ЯНГИЛИКЛАР.
10.05 "Тафсилот".
Ёзги таътил кунларида:
10.25 "Мутлоқ устунлик билан". Бадиий фильм.
11.30 "Саргузаштлар ороли". Телесериал.
12.05 "Остонаси тиллодан".
12.25 "Қўшиғимиз Сизга армуғон".
12.45 "Сиёсат оламида".
13.05 "Қотиллик пайдан". Телесериал.
13.50 ТВ клип.
14.10 "Истеъмолчи".
14.30 "Яхшилик".
14.55 Кундузги сеанс: "Икки сохил". Бадиий фильм.
16.05 "Ягона оилада".
16.35 "Рақснинг сехрли олами". "Болалар сайёраси":
16.55 1. "Сехрли ҳарфлар оролчаси".
2. "Қизиқарли учрашувлар".
18.10 "Ўзбектелефильм" намойиши: "Водил".
18.20 "Қуйла, ёшлигим".
18.40 "Буюк аждодларимиз".
19.00 "Бир жиноят изидан".
19.25, 19.55, 20.25, 21.00 ЭЪЛОНЛАР.
19.30 "Ахборот" (рус тилида)
20.00 Оқшом эртаклари.
20.15 "Юзма-юз".
20.30 "Ахборот".
21.05 "Журналист таҳлили".
21.25 Бир жуфт қўшиқ.
21.35 "Тарих кўзгуси".
21.55 "Ғурур ва эҳтирос". Бадиий фильм. 1-қисм.
22.55 "Ахборот-дайжест".
23.15-23.20 Ватан тимсоллари.

«ЁШЛАР» ТЕЛЕКАНАЛИ

6.55 Кўрсатувлар дастури.
7.00 "Мунаввар тонг". Информацион-дам олиш дастури.
8.30 "Янги авлод" студияси: Ёқимли иштаҳа.
8.50 ТВ-анонс.
8.55 Иклим.
9.00 Давр.
9.25 "Ёлғон асираси". Телесериал.
10.05 "Давр"- интервью.
10.20 Таянч.
10.30 "Мультгомоша".
10.45 Футбол-плюс.
11.05 Истиклол умидлари.
11.25ТВ-анонс.
11.30 "Доктор Финли". Телесериал (якунловчи қисм).
12.20 Ёшлар овози.
12.40 "Ўзбектелефильм" студияси намойиши: "Она замин неғматлари".
12.50 Мусиқий лаҳзалар.
13.00 Давр.
13.10 ТВ-анонс.
13.15 Болалар учун мультсериал:". Шарки ва Жорж".
13.40 "Тангалик болалар". Бадиий фильм.
14.55 Қўли гул уста.
15.15 "Меҳр кўзда". Мактабларга шарҳ.
15.35 Қуёшли юрт одамлари.
15.55 ТВ-анонс.
16.00 Давр.
16.10 "Ноилож сайёдлар". Хужжатли сериал.
17.00 Мусиқий лаҳзалар.
17.10 Кўрсатувлар дастури.
17.15 "Янги авлод" студияси: Оқ кабутар.
17.35 Тенгдошлар.
17.55 Тарози.
18.15 Ракурс.
18.35 Каталог.
18.45 ТВ-афиша.
18.50 Мумтоз наволар.
18.55, 21.55 Иклим.
19.00 Давр.
19.35 Ишга мардамат!
19.40 Автопатрул.
20.00 Спорт-лото.
20.10 Кулгу.
20.15 Очил дастурхон.
20.35, 21.25, 22.35 Эълонлар.
20.40 "Ёлғон асираси".
21.40 Ёшлар овози.
21.50 Олтин мерос.
22.00 Давр.
22.40 ТВ-анонс.
22.45 "Скарлет". Бадиий фильм. 3-қисм.
23.30 "Ёшлар" телеканалида спорт дастури: Ринг қироллари

«ТОШКЕНТ» ТЕЛЕКАНАЛИ

17.10 Кўрсатувлар тартиби.
17.20 "Луиза Фернанда".
17.45 "Табриклаймиз, кутлаймиз".
17.55 "Хориж хабарлари".
18.00, 20.40 "Экспресс" телегазетаси.
18.15 "Мусиқий мехмонхона".
18.30, 20.00, 21.20, 22.30 "Пойтахт" ахборот дастури.
18.50 "Табриклаймиз-кутлаймиз".
19.20 "Муҳаббат тарихи".
20.20 "Химоя".
20.55 "Долзарб мавзу".
21.40 "Аёл қалби".
22.05 "Рэй Бредбери театри".
22.50 "Изсиз йўқолган".

7.30 "Хабарлар".
7.45 "Бардам бўлинг". Тонгги дам олиш дастури.
8.45 "Хабарлар" (Рус тилида)
9.00 "Болалар спорти".
9.15 Мини футбол. Федерация кубоги.
9.50-10.25 "Қувнок стартлар".
"SPORT". ТЕЛЕКАНАЛИ.
16.55 Кўрсатувлар тартиби.
17.00 "Хабарлар" (Рус тилида)
17.05 "Спорт – антракт".
Россиянинг БИРИНЧИ КАНАЛИ.
17.20 "Катта панжа изидан". Хужжатли сериал.
17.50 "Клон". Сериал.
18.50 "Миллионга кир ювиш".
19.00 "Қора қузғун". Сериал.
20.00 "Время".
"SPORT". ТЕЛЕКАНАЛИ.
20.30 "Болалар спорти".
20.45 "Каратэ бўйича Ўзбекистон чемпионати".
21.00 "Хабарлар".
21.15 "Кулгу тайм". Спорт пайровлари.
21.35 "Sport TV"да кино: "Қара, ким гапиряпти".
Бадиий фильм.
23.05 "Махорат қирралари".
23.35 Футбол. Европа чемпионати. Ярим финал.
Танаффусда "Спорт - клуб".

12.00 Открытие программы
12.05 - «Теле-хамкор»
12.30 - **«Детский час»**
13.00 – **«Против течения»**, сериал
14.00 - Х/ф **«Чёрный орёл»**, остросюжетный фильм
15.30 – **«Спорт-экстрим»**
16.00 – **«Тайны мира»**, познавательная передача
17.00 - - «Теле-хамкор»
17.30 – «Детский час»
17.50 –**«Принц жемчужного острова»**, комедия
19.20 – **«Против течения»**, сериал
20.10 – «Ошикона»
20.40 – «Спокойной ночи малыши»
21.00 – «Теле-хамкор»
21.30–«Музыкальная пауза»
22.00 **«Астерикс и Обеликс против Цезаря»**, комедия

5.00 Телеканал «Доброе утро»
8.00 Новости
8.05 «Улицы разбитых фонарей». Многосерийный фильм
9.10 Сериал «Клон»
10.20 Мультсериал «Кошки-мышки»
10.40 Дисней-клуб: «Мышиный дом»
11.00 Новости
11.05 Александр Абдулов в приключенческом фильме «Тайны мадам Вонг»
13.00 Сериал «Женщины в любви»
14.00 Новости
14.20 Унесенные ветром в сериале «Скарлетт»
15.20 «Угадай мелодию»
15.50 «Большая стирка»
17.00 Вечерние новости
17.20 Документальный сериал «В поисках гигантского когтя»
17.50 Сериал «Клон»
18.50 «Стирка на миллион»
19.00 «Черный ворон». Многосерийный фильм
20.00 Время
20.30 «Улицы разбитых фонарей».
21.40 «Человек и закон»
22.30 Ночное «Время»
22.50 Теория невероятности. «Харизма»
23.20 Крылья
23.50 «Потерянное сокровище Тибета». Документальный фильм
24.20 Николас Кейдж в триллере «Придорожное заведение»
2.05 Купи - продай в комедии «Кот в мешке»
3.35 Документальный фильм «Животные нарушители»
4.00 Новости
4.05 Документальный фильм «Животные нарушители». Окончание

2:00 «Доброе утро, Россия
5:45 Александр Калягин в телесериале «Бедная Настя».
6:40 «Короткое замыкание». Ток-шоу.
7:40 ВЕСТИ.
8:00 ВЕСТИ.
8:30 МЕСТНОЕ ВРЕМЯ.
8:50 Егор Титов в телесериале «Команда».
9:50 Алена Хмельницкая в мелодраме «Ундина».
10:45 ДЕЖУРНАЯ ЧАСТЬ.
11:00 ВЕСТИ.
11:10 ВЕСТИ-МОСКВА.
11:30 «Частная жизнь».
12:30 Дэвид Суше в детективе «Пуаро Агаты Кристи»
13:30 ВЕСТИ.
13:40 ВЕСТИ-МОСКВА.
14:00 ВЕСТИ.
14:10 Алексей Горбунов в детективном сериале «След оборотня».
15:05 Егор Титов в телесериале «Команда».
16:00 «Комиссар Рекс».
17:00 ВЕСТИ.
17:30 МЕСТНОЕ ВРЕМЯ. ВЕСТИ-МОСКВА.
17:50 «Спокойной ночи, малыши!».
17:55 Елена Корикова, Даниил Страхов, Альберт Филозов, Ольга Остроумова, Александр Филиппенко, Нина Усатова и Александр Калягин в телесериале «Бедная Настя».
18:50 Сергей Курехин в фильме «Лох-победитель воды». 1991г.
20:40 «ВЕСТИ+».
21:00 ВЕСТИ. ДЕЖУРНАЯ ЧАСТЬ.
21:15 Футбол. Чемпионат Европы. Матч 1/2 финала. Прямая трансляция из Португалии.
23:45 «Дорожный патруль».
0:00 СЕРИАЛ ДЛЯ ПОЛУНОЧНИКОВ. Дон Джонсон в детективе «Полиция Майами: отдел нравов» (США). 1985г.
0:55 «Навеки Джулия». Телесериал (Аргентина). 2002г.
1:40 ВЕСТИ.

5:00 УТРО НА НТВ
7:55 Сериал «ЛЮБОВЬ ВДОВЦА» /США/
9:00 «СЕГОДНЯ УТРОМ»
9:25 «КУЛИНАРНЫЙ ПОЕДИНОК: Павел Лобков - Андрей Бильжо»
10:20 Ток-шоу «СТРАНА СОВЕТОВ»
11:00 «СЕГОДНЯ»
11:30 Валентин Гафт, Борис Химичев и Михаил Козаков в фильме «ФУТБОЛИСТ»
13:25 «ВРЕМЯ ЕСТЬ»
13:35 «ПРОТОКОЛ»
14:00 «СЕГОДНЯ» с Ольгой Беловой
14:35 Ток-шоу «ПРИНЦИП ДОМИНО»
16:00 «СЕГОДНЯ»
16:30 «ДИКИЙ МИР: БОРЬБА ЗА ВЫЖИВАНИЕ. Царица зверей»
17:35 «ПРОТОКОЛ»
18:00 «СЕГОДНЯ»
18:40 Детектив на НТВ. «МАНГУСТ: КАМЕНЬ РЮРИКА». 7 серия
19:45 ПРЕМЬЕРА. Сериал «НЕ ССОРЬТЕСЬ, ДЕВОЧКИ». 3 серия
21:00 «СЕГОДНЯ» с Михаилом Осокиным
21:30 «КРАСНАЯ СТРЕЛА»
21:45 ПРЕМЬЕРА. Сериал «ОДНАЖДЫ В КАЛИФОРНИИ» /США/, 13 серия, заключительная
22:50 ПРЕМЬЕРА. Сериал «КЛАН СОПРАНО» /США/
24:05 «СТРАНА И МИР». Главные события дня
24:40 Теннис. Уимблдонский турнир

7.30 "Победоносный голос верующего". Религиозная программа.
8.00 Мультфильм «Ураганчики». США.
8.30 Х/ф «СОВЕРШЕННЫЕ АНГЕЛОЧКИ». США, 1999.
10.30 Х/ф «КОРОЛЬ ДЖО».
12.30 Х/ф «ВНЕ ЗАКОНА».
14.30 Документальный сериал «Великие иллюзии. Истории фокуса». США.
15.00 Х/ф «ЗА ЧУЖОЙ СЧЕТ». США, 1999.
17.20 Х/ф«ГЛУБОКО ЗАМОРОЖЕННЫЙ». США, 2001.
19.00 Документальный сериал «Великие иллюзии. Истории фокуса». США.
19.30 Документальный сериал «Кунсткамера». США.
20.00 Х/ф «ДОБЛЕСТНЫЕ ВОИНЫ: ВОЗВРАЩЕНИЕ В ТАО». Австралия, 2003.
22.00 Х/ф «ВО ИМЯ МЕСТИ». США, 2003.
24.00 Телесериал «ИСТОРИИ О ПРИВИДЕНИЯХ».
24.30 Художественный фильм «РЫЖАЯ СОНЯ».
2.30 Документальный сериал «Кунсткамера». США.
3.00 Телесериал «ИСТОРИИ О ПРИВИДЕНИЯХ».

6.45 Информационно-развлекательный канал «Настроение».
9.35 Газетный дождь.
9.45 «ВОСПОМИНАНИЯ ДЛИНОЙ В ВЕК». Художественный фильм (США). 1-я серия.
11.40 Телемагазин.
12.00 События. Время московское.
12.15 Телеканал «Дата».
13.05 Песочные часы.
13.40 Доходное место.
13.50 Квадратные метры.
14.05 Петровка, 38.
14.25 Деловая Москва.
15.00 События. Время московское.
15.15 «ИНСПЕКТОР КРЕСС». Детективный сериал
16.30 Мода non-stop.
17.00 Регионы: прямая речь.
17.30 Обыкновенные истории.
18.00 «РАССЛЕДОВАНИЕ ЭЛОИЗЫ РОМ». Телесериал (Франция).
19.00 События. Время московское.
19.15 Русский век.
20.00 «СТРАСТИ ПО САЛОМЕЕ». Телесериал
20.50 Пять минут деловой Москвы.
20.55 «ЛОВКАЧ И ХИППОЗА». Х/ф (Россия).
22.40 «Русская Арктика. Северный флот». Спецрепортаж.
23.00 События. Время московское.
23.40 «Версты». Путешествие в Россию.
24.30 Времечко.
1.00 Петровка, 38.
1.20 25-й час. События. Время московское.
1.45 Супердиск.
2.00 «ПО ЗАКОНУ». Телесериал (Великобритания).
3.00 «Синий троллейбус». Телефон доверия для полуночников.

4.55 «Геракл у Адмета». Мультипликационный фильм.
5.15 Москва: инструкция по применению.
5.40 «Илья Муромец», «Ежик в тумане». Мультипликационные фильмы.
6.05 «Глобальные новости». Авторская программа Павла Глобы.
6.10 «Никелодеон на ТНТ»: «Как говорит Джинджер». 22-я серия.
6.40 «Никелодеон на ТНТ»: «Дикая семейка Торнберри». 20-я серия.
7.05 «Никелодеон на ТНТ»: «Губка Боб - Квадратные штаны». 6-я серия.
7.30 Путешествия за здоровьем.
7.40 ТВ-клуб.
7.50 Наши песни.
8.00 «Завтрак с Дискавери». «Таинственный мир мумий». Познавательная передача. 2-я серия.
9.00 «БЛЕФ». Комедия. Италия, 1976 г.
11.10 «Никелодеон на ТНТ»: «Котопес». 18-я серия.
11.35 «Никелодеон на ТНТ»: «Эй, Арнольд!» 32-я серия.
12.05 «Никелодеон на ТНТ»: «Приключения Джимми Нейтрона, мальчика-гения». 13-я серия.
12.30 ТВ-клуб.
13.00 «Обед с Дискавери». «Таинственный мир мумий». Познавательная передача. 3-я серия.
14.00 «Каламбур». Юмористический журнал.
14.30 «Маски-шоу».
15.00 Реалити-шоу «Дом-2. Любовь».
16.00 «Окна с Дмитрием Нагиевым». Ток-шоу.
17.00 «Цена любви». Документальный детектив.
18.00 «Маски-шоу».
18.30 Москва: инструкция по применению.
19.00 «Окна с Дмитрием Нагиевым». Ток-шоу.
20.00 Реалити-шоу «Дом-2. Любовь».
21.00 «ТНТ-комедия»: «БЕРЕГИТЕ МУЖЧИН!»
22.55 Реалити-шоу. Спецвключение «Дом-2. Любовь».
23.00 Москва: инструкция по применению.
23.30 Наши песни.
23.45 «Окна с Дмитрием Нагиевым». Ток-шоу.
0.40 «ЛЮБОВЬ И ТАЙНЫ САНСЕТ БИЧ». Телесериал.

ПАЙШАНБА 1

ЎЗБЕКИСТОН ТЕЛЕВИДЕНИЕСИ

6.00 "Ассалом, Ўзбекистон!"
8.00-8.35 "Ахборот".
8.35 ТВ маркет.
8.40 Газеталар шарҳи.
"Болалар сайёраси":
9.00 1. "Сехрли ҳарфлар оролчаси".
2. "Қизиқарли учрашувлар".
10.00, 12.00, 14.00, 18.00 ЯНГИЛИКЛАР.
10.05 Алифбо сабоқлари.
Ёзги таътил кунларида:
11.40 "Журналист таҳлили".
12.05 "Буюк аждодларимиз".
12.25 "Мусиқий мунозара".
12.45 "Дунё бўйлаб".
13.05 "Қотиллик пайдан". Телесериал.
13.55, 16.00 ТВ анонс.
14.10 Футбол бўйича Европа чемпионати. Ярим финал.
15.45 "Ёлғончилар қасри". Мультфильм.
16.05 "Парле ву франсе?"
16.25 "Таълим ва тараққиёт".
"Болалар сайёраси":
16.45 1. "Яшил чироқ".
2. "Цирк, цирк, цирк".
17.45 "Харита". Халқаро шарҳ.
18.10 "Умр мазмуни".
18.25 "Маслак ва мақсад".
18.45 "Зийнат".
19.05 "Соғлом она - соғлом бола".
19.25, 19.55, 20.25, 21.00 ЭЪЛОНЛАР.
19.30 "Ахборот" (рус тилида)
20.00 Оқшом эртаклари.
20.15 FCN "Ўзбекистон янгиликлари" (инглиз тилида)
20.30 "Ахборот".
21.05 Телемулокот.
21.45 "Олтин бешик".
22.15 "Ифтихор".
22.35 "Ғурур ва эҳтирос". Бадиий фильм. 2-қисм.
23.35 "Ахборот-дайжест".
23.55-24.00 Ватан тимсоллари.

«ЁШЛАР» ТЕЛЕКАНАЛИ

6.55 Кўрсатувлар дастури.
7.00 "Мунаввар тонг". Информацион-дам олиш дастури.
8.30 "Янги авлод" студияси: Оқ кабутар.
8.50 ТВ-анонс.
8.55 Иклим.
9.00 Давр.
9.25 "Ёлғон асираси".
10.05 Тенгдошлар.
10.25 "Учинчи сайёра" маърифий дастури.
11.15 ТВ-адвокат.
11.20 Ҳамкасб.
11.40 "Ромка, Фомка ва Артос". Мультфильм.
12.10 Бир ўлкани....
12.30 Ёшлар овози.
12.50 Мусиқий лаҳзалар.
13.00 Давр.
13.10 ТВ-анонс.
13.15 Болалар учун мультсериал:". Шарки ва Жорж".
13.40 Чемпион сирлари
14.05 Спорт-қитъаси
14.35 Автопатрул.
14.55 "Ўзбектелефильм" студияси намойиши: "Асрлардан хикоя сўйлаб".
15.10 Ғазал соғинчи.
15.30 Ракурс.
15.50 Сув – ҳаёт манбаи.
15.55 ТВ-анонс.
16.00 Давр.
16.10 "Робин Гуд". Бадиий фильм. 1-қисм.
17.15 ТВ-анонс.
17.20 Кўрсатувлар дастури.
17.25 "Янги авлод" студияси: Кичкинтоймиз-гижинг-тоймиз.
17.45 Хотира.
18.00 Ёшлар овози.
18.20 Табобат оламида.
18.45 ТВ-афиша.
18.50 Мумтоз наволар.
18.55, 21.55 Иклим.
19.00 Давр.
19.35 "Давр"- интервью.
19.50 ТВ-анонс.
19.55 Ишга мардамат!
20.00 Ўзимизники.
20.10 Буюк аждодларимиз. Наҳжиддин Кубро.
20.30 ТВ-адвокат.
20.35, 21.25, 22.35 Эълонлар.
20.40 "Ёлғон асираси".
21.30 Мезон.
21.50 Олтин мерос.
22.00 Давр.
22.40 ТВ-анонс.
22.45 Автосалтанат.
23.05 "Скарлет". Бадиий фильм. 4-қисм.

«ТОШКЕНТ» ТЕЛЕКАНАЛИ

17.10 Кўрсатувлар тартиби.
17.20 ТТВда сериал: "Луиза Фернанда".
17.45 "Табриклаймиз-кутлаймиз".
17.55 "Хориж хабарлари".
18.00, 20.40 "Экспресс" телегазетаси.
18.15 "Навниҳол".
18.30, 20.00, 20.55, 21.35 "Пойтахт" ахборот дастури.
18.50 "Табриклаймиз-кутлаймиз".
19.20 ТТВда сериал: "Муҳаббат тарихи".
20.20 "Эл хизматида".
21.15 "Бурч ва масъулият".
21.55 ТТВда сериал: "Рэй Бредбери театри".
22.20 Кинонигох. "Мижоз".
00.10-00.15 Хайрли тун, шаҳрим !

7.30 "Хабарлар".
7.45 "Бардам бўлинг". Тонгги дам олиш дастури.
8.45 "Хабарлар" (Рус тилида)
9.00 "Болалар спорти".
9.15 Мини футбол. Федерация кубоги.
9.50 "Алпқомат".
10.10 "Дунёнинг янги мўъжизалари". Россиянинг БИРИНЧИ КАНАЛИ.
10.40 Дисней клуб.
11.00 "Янгиликлар".
11.05-13.00 В. Шукшин "Иккита эркак" фильмида. "SPORT". ТЕЛЕКАНАЛИ.
16.55 Кўрсатувлар тартиби.
17.00 "Хабарлар" (рус тилида)
Россиянинг БИРИНЧИ КАНАЛИ.
17.20 "Улкан динозаврлар макони". Хужжатли сериал.
17.50 "Клон". Сериал.
18.50 "Миллионга кир ювиш".
19.00 "Қора қузғун". Сериал.
20.00 "Время".
"SPORT". ТЕЛЕКАНАЛИ.
20.30 "Болалар спорти".
20.45 "Федерация фаолияти".
21.00 "Хабарлар".
21.15 "Майдон ортидаги одам".
21.30 "Нокаут".
22.00 "Спорт – менинг ҳаётим". Тўлаган Исоков.
22.20 "Голиблар ақлида". Хоккей ҳақида.
23.05 Футбол бўйича Европа чемпионати кундалиги.
23.35 Футбол. Европа чемпионати. Ярим финал.
Танаффусда "Х-Спорт".
1.25 "Тунингга осуда бўлсин!"

12.00 – Открытие программы
12.05 - «Теле-хамкор»
12.30 - **«Детский час»**
13.00 - **«Против течения»**, сериал
14.00 - Художественный фильм, **«Астерикс и Обеликс против Цезаря»**, комедия
15.30 – **«Спорт-экстрим»**
16.00 – **«Тайны мира»**, познавательная передача
17.00 - - «Теле-хамкор»
17.30 – «Детский час»
17.50 - **Киновечер на «30-м»: «Малыш»**, комедия
19.20 – **«Против течения»**, сериал
20.10 – «Ошикона», мусиқий дастури
20.40 – «Спокойной ночи малыши»
21.00 - «Теле-хамкор»
21.30 – «Музыкальная пауза»
22.00 - **Киновечер на «30-м»: «Американские горки»**, остросюжетный фильм
00.00 - Программа передач

5.00 Телеканал «Доброе утро»
8.00 Новости
8.05 «Улицы разбитых фонарей». Многосерийный фильм
9.10 Сериал «Клон»
10.40 Дисней-клуб: «Чип и Дейл спешат на помощь»
11.00 Новости
11.05 Василий Шукшин в фильме «Мы, двое мужчин»
13.00 Сериал «Женщины в любви»
14.00 Новости (с субтитрами)
14.20 Унесенные ветром в сериале «Скарлетт»
15.20 «Угадай мелодию» с Валдисом Пельшем
15.50 «Большая стирка» с Андреем Малаховым
17.00 Вечерние новости (с субтитрами)
17.20 Документальный сериал «Земля гигантского динозавра»
17.50 Сериал «Клон»
18.50 «Стирка на миллион»
19.00 «Черный ворон». Многосерийный фильм
20.00 Время
20.30 «Улицы разбитых фонарей». Многосерийный фильм
21.40 Тайны века. «Сергей Есенин. Ночь в «Англетере»
22.30 Ночное «Время»
22.40 Премьера. «Вера Мухина. Испытание». Документальный фильм
23.35 Футбол. Чемпионат Европы. Полуфинал.
1.40 Подводная комедия «Убрать перископ»
3.20 «Русский экстрим»
3.50 Сериал «Патруль времени»
4.00 Новости
4.05 Сериал «Патруль времени». Окончание

2:00 «Доброе утро, Россия
5:45 Александр Калягин в телесериале «Бедная Настя».
6:40 «Короткое замыкание». Ток-шоу.
7:40 ВЕСТИ. ДЕЖУРНАЯ ЧАСТЬ.
8:00 ВЕСТИ.
8:30 МЕСТНОЕ ВРЕМЯ. ВЕСТИ-МОСКВА.
8:50 Егор Титов в телесериале «Команда».
9:50 Алена Хмельницкая в мелодраме «Ундина».
10:45 ВЕСТИ. ДЕЖУРНАЯ ЧАСТЬ.
11:00 ВЕСТИ.
11:10 МЕСТНОЕ ВРЕМЯ. ВЕСТИ-МОСКВА.
11:30 «Частная жизнь».
12:30 Дэвид Суше в детективе «Пуаро Агаты Кристи»
13:30 ВЕСТИ. ДЕЖУРНАЯ ЧАСТЬ.
13:40 МЕСТНОЕ ВРЕМЯ. ВЕСТИ-МОСКВА.
14:00 ВЕСТИ.
14:10 Алексей Горбунов в детективном сериале «След оборотня».
15:05 Егор Титов в телесериале «Команда».
16:00 «Комиссар Рекс». Телесериал
17:00 ВЕСТИ.
17:30 МЕСТНОЕ ВРЕМЯ. ВЕСТИ-МОСКВА.
17:50 «Спокойной ночи, малыши!».
17:55 Александр Калягин в телесериале «Бедная Настя».
18:55 Кит Кэррадайн в фильме «Тысяча акров»
21:00 «ВЕСТИ+».
21:20 ВЕСТИ. ДЕЖУРНАЯ ЧАСТЬ.
21:35 Фильм Стивена Долдри «Билли Эллиот» (Великобритания - Франция). 2000г.
23:45 «Дорожный патруль».
0:05 СЕРИАЛ ДЛЯ ПОЛУНОЧНИКОВ. Дон Джонсон в детективе «Полиция Майами: отдел нравов» (США). 1985г.
0:50 «Навеки Джулия». Телесериал (Аргентина). 2002г.
1:30 Канал «Евроньюс» на русском языке

5:00 УТРО НА НТВ
7:55 Сериал «ЛЮБОВЬ ВДОВЦА» /США/
9:00 «СЕГОДНЯ УТРОМ»
9:25 «КВАРТИРНЫЙ ВОПРОС: ВНИМАНИЕ, ЭКРАН!»
10:20 Ток-шоу «СТРАНА СОВЕТОВ»
11:00 «СЕГОДНЯ»
11:30 Ремигиюис Сабулис, Алексей Булдаков и Ирина Мельник в фильме «В ДВУХ ШАГАХ ОТ «РАЯ»
13:15 «ВРЕМЯ ЕСТЬ»
13:35 «ПРОТОКОЛ»
14:00 «СЕГОДНЯ» с Ольгой Беловой
14:35 Ток-шоу «ПРИНЦИП ДОМИНО»
16:00 «СЕГОДНЯ» с Ольгой Беловой
16:30 «ДИКИЙ МИР: БОРЬБА ЗА ВЫЖИВАНИЕ. Бородавочник»
17:35 «ПРОТОКОЛ»
18:00 «СЕГОДНЯ» с Ольгой Беловой
18:40 Детектив на НТВ. «МАНГУСТ: ВОСТОК - ДЕЛО ТОНКОЕ», 8 серия
19:45 ПРЕМЬЕРА. Сериал «НЕ ССОРЬТЕСЬ, ДЕВОЧКИ», 4 серия
21:00 «СЕГОДНЯ» с Михаилом Осокиным
21:35 «К БАРЬЕРУ!». Ток-шоу Владимира Соловьева
22:45 ПРЕМЬЕРА. Сериал «КЛАН СОПРАНО» /США/
23:55 «СТРАНА И МИР». Главные события дня
24:30 Теннис. Уимблдонский турнир
1:25 Окончание трансляции

7.30 "Победоносный голос верующего". Религиозная программа.
8.00 Мультфильм «Ураганчики». США.
8.30 Художественный фильм «ЗНАК «ФУРАКС». Франция, 1980.
10.30 Художественный фильм «ПАРАД ИДИОТОВ».
12.30 Художественный фильм «У КРАЯ ВОДЫ».
14.30 Документальный сериал «Великие иллюзии. Истории фокуса». США.
15.00 Художественный фильм «ПОДАРОК ЧЕРНОГО КОЛДУНА». Россия, 1978.
16.30 Художественный фильм «ВЛАСТЕЛИНЫ СТИХИЙ». Гонконг, 1998.
19.00 Документальный сериал «Великие иллюзии. Истории фокуса». США.
19.30 Документальный сериал «Кунсткамера». США.
20.00 Х/ф «ДОБЛЕСТНЫЕ ВОИНЫ: ВОЗВРАЩЕНИЕ В ТАО». Австралия, 2003.
22.00 Х/ф «ВО ИМЯ МЕСТИ». США, 2003.
24.00 Телесериал «ИСТОРИИ О ПРИВИДЕНИЯХ».
24.30 Художественный фильм «РЫЖАЯ СОНЯ».
2.30 Документальный сериал «Кунсткамера». США.
3.00 Телесериал «ИСТОРИИ О ПРИВИДЕНИЯХ».

6.45 Информационно-развлекательный канал «Настроение».
9.35 Газетный дождь.
9.45 «ВОСПОМИНАНИЯ ДЛИНОЙ В ВЕК». Художественный фильм (США). 2-я серия.
11.40 Войди в свой дом.
11.45 Телемагазин.
12.00 События. Время московское.
12.15 Телеканал «Дата».
13.10 Народные средства.
13.30 «Твой континент». Телеигра.
14.05 Петровка, 38.
14.25 Деловая Москва.
15.00 События. Время московское.
15.15 «ИНСПЕКТОР КРЕСС». Детективный сериал
16.30 «21 кабинет» Є Виктором Беликцким.
17.00 Регионы: прямая речь.
17.30 Песенка года.
18.00 «РАССЛЕДОВАНИЕ ЭЛОИЗЫ РОМ». Телесериал (Франция).
19.00 События. Время московское.
19.15 «Московские перекрестки» с Олегом Табаковым.
20.00 «СТРАСТИ ПО САЛОМЕЕ». Телесериал
20.50 Пять минут деловой Москвы.
20.55 На экране - боевик. Чак Норрис в фильме «НЕОТВРАТИМАЯ МЕСТЬ»
22.40 «На теплоходе музыка играет». Спецрепортаж.
23.00 События. Время московское.
23.40 Наша версия. Под грифом «Секретно».
24.30 Времечко.
1.00 Петровка, 38.
1.20 25-й час. События. Время московское.
1.45 Супердиск.
2.00 «ПО ЗАКОНУ». Телесериал (Великобритания).
3.00 «Синий троллейбус». Телефон доверия для полуночников.

4.55 «Возвращение с Олимпа». Мультипликационный фильм.
5.15 Москва: инструкция по применению.
5.40 «Каникулы Бонифация». Мультипликационный фильм.
6.05 «Глобальные новости». Авторская программа Павла Глобы.
6.10 «Никелодеон на ТНТ»: «Как говорит Джинджер». 23-я серия.
6.40 «Никелодеон на ТНТ»: «Дикая семейка Торнберри». 21-я серия.
7.05 «Никелодеон на ТНТ»: «Губка Боб - Квадратные штаны». 7-я серия.
7.30 ТВ-клуб.
7.50 Наши песни.
8.00 «Завтрак с Дискавери». «Таинственный мир мумий». Познавательная передача. 3-я серия.
9.05 «БЕРЕГИТЕ МУЖЧИН!» Комедия. СССР, 1982 г.
11.10 «Никелодеон на ТНТ»: «Котопес». 19-я серия.
11.35 «Никелодеон на ТНТ»: «Эй, Арнольд!» 33-я серия.
12.05 «Никелодеон на ТНТ»: «Приключения Джимми Нейтрона, мальчика-гения». 14-я серия.
12.30 ТВ-клуб.
13.00 «Обед с Дискавери». «Казино города Атлантик-сити». Познавательная передача.
14.00 «Каламбур». Юмористический журнал.
14.30 «Маски-шоу». Комедия.
15.00 Реалити-шоу «Дом-2. Любовь».
16.00 «Окна с Дмитрием Нагиевым». Ток-шоу.
17.00 «Цена любви». Документальный детектив.
18.00 «Маски-шоу».
18.30 Москва: инструкция по применению.
19.00 «Окна с Дмитрием Нагиевым». Ток-шоу.
20.00 Реалити-шоу «Дом-2. Любовь».
21.00 «ТНТ-комедия»: «БЛИЗНЕЦ». Франция
23.30 Реалити-шоу. Спецвключение «Дом-2. Любовь».
23.35 Москва: инструкция по применению.
0.05 Наши песни.
0.15 «Окна с Дмитрием Нагиевым». Ток-шоу.
1.15 «ЛЮБОВЬ И ТАЙНЫ САНСЕТ БИЧ». Телесериал.

ЖУМА 2

ЎЗБЕКИСТОН ТЕЛЕВИДЕНИЕСИ

6.00 "Ассалом, Ўзбекистон!"
8.00 -8.35 "Ахборот".
8.35, 17.55 ТВ маркет.
8.40 Газеталар шарҳи.
Болалар сайёраси:
9.00 1. "Яшил чироқ".
2. "Қирқ, қирқ, қирқ".
10.00, 12.00, 14.00, 18.00 ЯНГИЛИКЛАР.
Ёғаи таътил кунларида:
10.05 "Маринка, Янка ва кирол қасрининг сири". Бадиий фильм.
11.20 "Оқ бўталоқ". Мультфильм.
11.40 А. Қодирий номидаги Маданият институти "Нихол" хор жамоасининг концерти.
12.05 "Зийнат".
12.25 "Бир жиноят изидан".
12.50 "Аския". 1У Республика кўрик-танлови.
13.10 "Котиллик пайдан". Телесериал.
13.55, 14.50 ТВ анонс.
14.10 Телемулоқот.
14.55 Қундузги сеанс: "Гаройиб бола". Бадиий фильм.
16.15 "Санъат дўстликка чорлайди".
16.35 "Мувозанат".
"Болалар сайёраси":
2. "Ўйла, Изла, Топ!" Телемусобака.
18.10 "Сиҳат-саломатлик".
18.30 "Истеъдод". Мусиқий дастур.
18.45 "Тафсилот".
19.05 "Зиё" студияси намойиш этади: "Эътиқод мустаҳкамлиги. Йўлида".
19.25, 19.55, 20.25, 21.00 ЭЪЛОНЛАР.
19.30 "Ахборот" (рус тилида)
20.00 Оқшом эртаклари.
20.15 "Дастурхон атрофида".
20.30 "Ахборот".
21.05 "Солиқ хизмати хабарлари".
21.10 "Мунюсабат".
21.40 "Назм ва наво".
22.10 "Кулгу қироли". Бадиий фильм.
23.55 "Ахборот-дайжест".
00.15-00.20 Ватан тимсолари.

«ЁШЛАР» ТЕЛЕКАНАЛИ

6.55 Кўрсатувлар дастури.
7.00 "Мунаввар тонг". Информацион-дам олиш дастури.
8.30 "Янги авлод" студияси: Кичкинтойлиз-гижингтойлиз.
8.50 ТВ-анонс.
8.55 Иклим.
9.00 Давр.
9.25 "Ёлғон асираси". Телесериал.
10.05 "Давр"-интервью.
10.20 "Сохибжамол ва Маҳлуқ". Мультфильм.
11.40 Ёшлар овози.
12.00 Умид гунчалари.
12.20 Узимизники.
12.30 Тарози.
12.50 Мусиқий лаҳзалар.
13.00 Давр.
13.10 ТВ-анонс.
13.15 Болалар учун мультсериал: "Шарки ва Жорж".
13.40 Буюк аждодларимиз Нажмиддин Кубро.
14.00 Мезон.
14.20 Футбол бўйича Европа чемпионати. Ярим финал.
15.55 ТВ-анонс.
16.00 Давр.
16.10 "Робин Гуд". Бадиий фильм. 2-қисм.
17.20 Кўрсатувлар дастури.
17.25 "Янги авлод" студияси: Кичкинтой театри.
17.45 Томир.
18.05 Ёшлар қўйларганда.
18.20 ТВ-анонс.
18.25 Аскар мактублари.
18.45 ТВ-афиша.
18.50 Мумтоз наволар.
18.55, 21.55 Иклим.
19.00 Давр.
19.35 Солиқ хизмати хабарлари.
19.40 Ишга марҳамат!
19.45 Мусиқий лаҳзалар.
19.55 Давр. Миллий хавфсизлик.
20.10 2004 – меҳр ва муруввват йили. Азизим.
20.35, 21.25, 22.35 Эълонлар.
20.40 "Ёлғон асираси". Телесериал.
21.30 Қишлоқдаги тенгдошим.
21.50 Олтин мерос.
22.00 Давр.
22.40 ТВ-анонс.
22.45 Кинотақдим.
23.05". Мимино"Бадиий фильм.
0.30- 0.35 Хайрли тун.

«ТОШКЕНТ» ТЕЛЕКАНАЛИ

17.10 Кўрсатувлар тартиби.
17.20 "Луиза Ферманда".
17.45 "Табриклаймиз-қутлаймиз".
17.55 "Қорқок хабарлари".
18.00, 20.40 "Экспресс" телегазетаси.
18.15 "Болажонлар экрани".
18.30, 20.00, 20.55, 21.45 "Пойтахт" ахборот дастури.
18.50 "Табриклаймиз-қутлаймиз".
19.20 ТТВда сериал: "Муҳаббат тарихи".
20.20 "Навбатчи қисм".
21.15 "Аёллар салтанати".
22.05 "Рэй Бредбери театри".
22.30 "Катта бизнес".

7.30 "Хабарлар".
7.45 "Бардам бўлинг".
8.45 "Хабарлар"
9.00 "Болалар спорти".
9.15 "Спорт клуб: Спорт масканларида".
9.35 Мини футбол. Федерация кубоги.
10.10 "Дадиллик учун совриН".
10.35 "Дунё манзаралари". Россиянинг БИРИНЧИ КАНАЛИ.
11.05-13.00 А. Захарова, Л. Пригунов "Қулаш" фильмида.
"SPORT". ТЕЛЕКАНАЛИ.
16.55 Кўрсатувлар тартиби.
17.00 "Хабарлар"
17.15 "Спорт-антракт". Россиянинг БИРИНЧИ КАНАЛИ.
17.20 Хужжатли фильм.
"SPORT". ТЕЛЕКАНАЛИ.
17.50 "Болалар спорти".
18.10 Мультфильм.
18.20 "Спорт клуб". Ринг.
18.50 "Мўъжизалар майдони". Телеўйин.
20.00 "Время".
"SPORT". ТЕЛЕКАНАЛИ.
20.30 "Ўзгача ҳаёт". Спортчилар ҳаётидан.
21.00 "Хабарлар".
21.15 "Белида белбоғи борлар".
21.30 "Жаҳон спорти": Теннис.
22.30 Футбол бўйича Европа чемпионати қундалиги.
23.00 Баскетбол NBA.

12.00 – Открытие программы
12.05 - «Теле-хамкор»
12.30 – **«Детский час»**
13.00 – **«Против течения»**, сериал
14.00 - Художественный фильм, **«Американские горки»**, остросюжетный фильм
15.30 - «Ошикона», мусиқий дастури
16.00 - **«Тайны мира»**, познавательная передача
17.00 - «Теле-хамкор»
17.30 – «Детский час»
17.50 - **Киновечер на «30-м»: «Одиннадцать надежд»**, мелодрама
19.20 – **Звёзды ринга на «30-м»: Лучшие поединки звёзд профессионального и любительского бокса**
20.10 – «Ошикона», мусиқий дастури
20.40 – **«Лучшие клипы»**
21.00 – «Теле-хамкор»
21.30 – «Музыкальная пауза»
22.00 – **Киновечер на «30-м»: «Сквозные ранения»**, остросюжетный фильм
00.00 – **«Ночной канал» - «Прощание в июне»**

5.00 Телеканал «Доброе утро»
8.00 Новости
8.05 «Улицы разбитых фонарей». Многосерийный фильм
9.10 Сериал «Клон»
10.30 Мультсериал «Кошки-мышки»
10.40 Мультсериал «Принцесса Сиси»
11.00 Новости
11.05 Александра Захарова, Лев Прыгунов в детективе «Падение»
13.00 Сериал «Женщины в любви»
14.00 Новости (с субтитрами)
14.10 Сериал «Приключения молодого Индианы Джонса»
15.50 «Большая стирка» с Андреем Малаховым
17.00 Вечерние новости
17.20 Документальный детектив. «Дело Раскольникова. 2003 год»
17.50 «Основной инстинкт». Ток-шоу Светланы Сорокиной
18.50 «Поле чудес» с Леонидом Якубовичем
20.00 Время
20.30 Боевик Мэла Гибсона «Храброе сердце»
23.40 Триллер «Городские легенды - 2» (2001 год)
1.30 Культовый фильм «И твою маму тоже» (2002 год)
3.20 Сериал «Патруль времени»

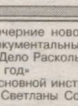

5:00 УТРО НА НТВ
7:55 Сериал «ЛЮБОВЬ ВДОВЦА» /США/
9:00 «СЕГОДНЯ УТРОМ»
9:25 «ФАКТОР СТРАХА»
10:20 Ток-шоу «СТРАНА СОВЕТОВ»
11:00 «СЕГОДНЯ»
11:30 Галина Польских и Фрунзик Мкртчян в комедии «СУЕТА СУЕТ»
13:20 «ВРЕМЯ ЕСТЬ»
13:35 «ПРОТОКОЛ»
14:00 «СЕГОДНЯ» с Ольгой Беловой
14:35 Ток-шоу «ПРИНЦИП ДОМИНО»
16:00 ««СЕГОДНЯ» с Ольгой Беловой
16:30 «ДИКИЙ МИР: БОРЬБА ЗА ВЫЖИВАНИЕ. Народ Великой пустыни»
17:35 «ПРОТОКОЛ.»
18:00 «СЕГОДНЯ» с Ольгой Беловой
18:40 «СВОБОДА СЛОВА» с Савиком Шустером
20:00 ЗОЛОТАЯ КОЛЛЕКЦИЯ. Рой Шайдер в фильме Жанно Шварца «ЧЕЛЮСТИ-2» (США)
22:25 БРАТЬЯ КЛИЧКО. ЛУЧШИЕ БОИ. Владимир Кличко против Франсуа Бота
23:30 Теннис. Уимблдонский турнир
24:25 Сильвия Кристель в эротической фильме «МАТА ХАРИ» (США)
2:25 Окончание трансляции

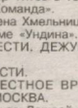

7.30 «Победоносный голос верующего». Религиозная программа.
8.00 Мультфильм «Ураганчики». США.
8.30 Х/ф«ПАРАД ИДИОТОВ». Франция, 1990.
10.30 Х/ф «ЗНАК «ФУРАКС». Франция, 1980.
12.30 Х/ф «АМЕРИКАНСКИЕ КУЗЕНЫ». Великобритания, 14.30 Документальный сериал «Великие иллюзии. Истории фокуса». США.
15.00 Художественный фильм «СКАЗКА, РАССКАЗАННАЯ НОЧЬЮ». Россия, 16.30 Художественный фильм «ЕСЛИ БЫ ТЫ ТОЛЬКО ЗНАЛА». США, 1999.
18.45 Мультсериал «Рекс». Польша.
19.00 Документальный сериал «Великие иллюзии. Истории фокуса». США.
19.30 Документальный сериал «Кунсткамера». США.
20.00 Х/ф «МИМИНО».
22.00 Х/ф «ЧЕТЫРЕ КОМНАТЫ». США, 1996.
24.00 Телесериал «ИСТОРИИ О ПРИВИДЕНИЯХ».
24.30 Х/ф «У КРАЯ ВОДЫ».
2.30 Документальный сериал «Кунсткамера». США.
3.00 Телесериал «ИСТОРИИ О ПРИВИДЕНИЯХ».

6.45 Информационно-развлекательный канал «Настроение».
9.35 Газетный дождь.
9.45 «НЕОТВРАТИМАЯ МЕСТЬ». Художественный фильм.
11.25 «Русская Арктика. Северный флот». Спецрепортаж.
11.40 Европейские ворота России.
11.45 Телемагазин.
12.00 События. Время московское.
12.15 Телеканал «Дата».
13.05 Наша версия. Под грифом «Секретно».
13.45 Денежный вопрос.
14.05 Петровка, 38.
14.25 Деловая Москва.
15.00 События. Время московское.
15.15 «ИНСПЕКТОР КРЕСС». Детективный сериал (Германия).
16.30 «Неприручённая Амазонка». Телесериал (Великобритания).
17.00 Регионы: прямая речь.
17.30 Только для мужчин.
18.00 «РАССЛЕДОВАНИЕ ЭЛОИЗЫ РОМ». Телесериал (Франция).
19.00 События. Время московское.
19.15 Александр Домогаров в программе «Приглашает Борис Ноткин».
20.00 «СТРАСТИ ПО САЛОМЕЕ». Телесериал
20.50 Пять минут деловой Москвы.
20.55 Детектив по пятницам. «СЛАДКАЯ ЛОЖЬ»
23.00 События. Время московское.
23.40 «Народ хочет знать». Ток-шоу.
24.30 Времечко.
1.00 Петровка, 38.
1.20 25-й час. События. Время московское.
1.45 Гламурные ведомости.
8.00 Мультсериал «Ураганчики». США.
8.30 Мультсериал «Мистер Бамп». США.
9.00 Мультсериал «Мэри Кейт и Эшли суперагенты». США.
9.30 Мультсериал «Эволюция». США.
10.00 Мультсериал «Мумии возвращаются». США.
10.30 Художественный фильм «ПОДАРОК ЧЕРНОГО КОЛДУНА». Россия, 1978.
12.00 Художественный фильм «ВЛАСТЕЛИНЫ СТИХИЙ». Гонконг, 1998.
14.30 Документальный сериал «Хвостатые истории».
14.45 Гламурные ведомости.
15.00 Художественный фильм «ЧЕТЫРЕ КОМНАТЫ».
17.00 Художественный фильм «ВО ИМЯ МЕСТИ».
19.00 Документальный сериал «Хвостатые истории».
19.30 Документальный сериал «Кунсткамера». США.
20.00 Х/ф «БОИ БЕЗ ПРАВИЛ».
22.00 Художественный фильм «ЧТО СКРЫВАЕТ ЛОХНЕСС». США, 2002.
24.00 Телесериал «ИСТОРИИ О ПРИВИДЕНИЯХ».
24.30 Х/ф «ПЕРЕКРЕСТКИ МИРОВ». США, 1987.
2.30 Документальный сериал «Кунсткамера». США.
3.00 Телесериал «ИСТОРИИ О ПРИВИДЕНИЯХ».

8.00 «СЛАДКАЯ ЛОЖЬ». Художественный фильм (США).
9.30 Православная энциклопедия.
10.00 «Аленький цветочек». Мультфильм.
10.45 АБВГДейка.
11.15 Музыкальный серпантин.
11.25 Комедианты.
12.00 События. Время московское.
12.15 Городское собрание.
12.50 Я - мама.
13.20 Фильм-сказка «ВЕСЕЛОЕ ВОЛШЕБСТВО».
14.25 «Неприручённая природа Австралии». Телесериал (Франция).
15.00 События. Время московское.
15.20 «Бетонный меридиан». Фильм из цикла «Вокзал Победы».
15.50 Музыкальный серпантин.
16.05 «ГОРНИЧНАЯ ПО ВЫЗОВУ». Х/ф (США).
17.50 Народные средства.
18.15 Русский век.
19.05 Мультпарад. «Храбрый оленёнок», «Миллион в мешке».
20.00 События. Время московское.
20.10 «ЧИСТО АНГЛИЙСКОЕ УБИЙСТВО». Телесериал
22.00 «Постскриптум» с Алексеем Пушковым.
23.00 Жан-Клод Ван Дамм и Дольф Лундгрен в боевике «УНИВЕРСАЛЬНЫЙ СОЛДАТ» (США).
1.10 События. Время московское.
1.20 «Открытый проект». Молодежный канал.

4.55 «Прометей». Мультипликационный фильм.
5.15 Москва: инструкция по применению.
5.40 «Пес в сапогах». Мультипликационный фильм.
6.05 «Глобальные новости». Авторская программа Павла Глобы.
6.10 «Никелодеон на ТНТ»: «Как говорит Джинджер». 24-я серия.
6.40 «Никелодеон на ТНТ»: «Дикая семейка Торнберри». 22-я серия.
7.05 «Никелодеон на ТНТ»: «Губка Боб - Квадратные штаны». 8-я серия.
7.30 Русская усадьба-3.
8.00 «Завтрак с Дискавери». «Казино города Атлантик-сити». Познавательная передача.
9.00 «БЛИЗНЕЦ». Комедия. Франция, 1984 г.
11.10 «Никелодеон на ТНТ»: «Котопес». 20-я серия.
11.35 «Никелодеон на ТНТ»: «Эй, Арнольд!» 34-я серия.
12.05 «Никелодеон на ТНТ»: «Приключения Джимми Нейтрона, мальчика-гения». 15-я серия.
12.30 ТВ-клуб.
13.00 «Обед с Дискавери». «Самый большой отель в мире». Познавательная передача.
14.00 «Каламбур». Юмористический журнал.
14.30 «Маски-шоу». Комедия.
15.00 Реалити-шоу «Дом-2. Любовь».
16.00 «Окна с Дмитрием Нагиевым». Ток-шоу.
17.00 «Школа ремонта».
18.00 «Маски-шоу». Комедия.
18.30 Москва: инструкция по применению.
19.00 «Окна с Дмитрием Нагиевым». Ток-шоу.
20.00 Реалити-шоу «Дом-2. Любовь».
21.00 «ТНТ-комедия»: «СУМАСШЕДШИЕ НА СТАДИОНЕ». Франция, 1972 г.
23.05 Реалити-шоу. Спецвключение «Дом-2. Любовь».
23.10 Москва: инструкция по применению.
23.40 Наши песни.
23.50 «10 000 звезд». Концерт.
0.55 «ЛЮБОВЬ И ТАЙНЫ САНСЕТ БИЧ». Телесериал.
2.20 «ДЕНЬ ПАНТЕРЫ». Боевик. Австралия, 1987 г.

ШАНБА 3

ЎЗБЕКИСТОН ТЕЛЕВИДЕНИЕСИ

6.00 "Ассалом, Ўзбекистон".
8.00-8.35 "Ахборот".
8.35 ТВ анонс.
8.40 Газеталар шарҳи.
"Болалар сайёраси":
9.00 1. "Ёш юлдузлар".
2. "Ўйла, Изла, Топ! Телемусобака.
10.00 "Зиё" студияси намойиш этади: "Эътиқод мустаҳкамлиги.,
йўлида".
10.20 "Мусиқа дунёси".
10.40 "Теледўмбоқчалар". Мультфильм.
11.45 "Олтин бешик".
12.15 Телетанлов: "Алломиш авлодлари". Навоий вилояти.
12.35 ТВ анонс.
12.40 "Дахлсиз ҳудуд". Бадиий фильм. 1-қисм.
13.50 Эстрада тароналари.
14.10 "Дахлсиз ҳудуд", Бадиий фильм. 2-қисм.
15.20 "Дўстлик" студияси:
1. "Ўзбекистон - умумий уйимиз".
2. "Умид". 3. "Дурдаршан".
16.20 "Табиат шифохонаси".
16.30 "Қалб гавҳари".
16.50 "Антика томоша".
17.20 "Қуйла, ёшлигим".
17.40 Болалар учун. "Саргузаштлар ороли".
18.10 "Қишлоқ ҳаёти".
18.30 "Жиддий ўйин".
19.10 "Ўзлото". Телелотерея.
19.25, 19.55, 20.25, 21.00 Эълонлар.
19.30 "Ахборот" (рус тилида)
20.00 Оқшом эртаклари.
20.15 FCN "Ўзбекистон янгиликлари" (инглиз тилида)
20.30 "Ахборот".
21.05 "Қизлар давраси".
"Тунги ёғду". Дам олиш дастури:
21.30 "КиноТеатр".
21.50 "Оскар". Бадиий фильм.
23.30 "Ахборот-дайжест".
23.50-23.55 Ватан тимсолари.

«ЁШЛАР» ТЕЛЕКАНАЛИ

6.55 Кўрсатувлар дастури.
7.00 "Мунаввар тонг". Информацион-дам олиш дастури.
8.30 "Янги авлод" студияси: Кичкинтой театри.
8.50 ТВ-анонс.
8.55 Иклим.
9.00 Давр.
9.25 "Ёлғон асираси". Телесериал.
10.05 Табобат оламида.
10.30 Жаҳон жўғрофияси.
11.20 Давр. Миллий хавфсизлик.
11.35 ТВ-анонс.
11.40 Томир.
12.00 Кутилмаган меҳмон.
12.25 Мусиқий лаҳзалар.
12.35 "Қадимги мавжудотлар билан сайр". Хужжатли фильм. 3-қисм.
13.20 Сув – ҳаёт манбаи.
13.25 Бола тилидан.
13.55 "Шрек-1". Мультфильм.
15.15 Интерфутбол.
16.55 Қишлоқдаги тенгдошим.
17.15 ТВ-анонс.
17.20 Кўрсатувлар дастури.
17.25 "Янги авлод" студияси. Бўш тўпирма.
17.50 "Мульттомоша".
18.05 Дунё ажойиботлари.
18.15 Бизнес-академия.
18.35 Каталог.
18.45 ТВ-афиша.
18.50 Мумтоз наволар.
18.55, 21.55 Иклим.
19.00 Давр.
19.35 "Давр" - репортаж.
19.45 ТВ-анонс.
19.50 "Оила тилсими". Ўлмас Умарбеков. 1-қисм.
20.15 Кулгуч.
20.20 Оҳанрабо.
21.00 , 22.35 Эълонлар.
21.05 "Кутилмаган якун". Бадиий фильм.
22.00 Давр.
22.40 "Кутилмаган якун". Бадиий фильм (давоми)
23.35-23.40 Хайрли тун.

«ТОШКЕНТ» ТЕЛЕКАНАЛИ

17.10 Кўрсатувлар тартиби.
17.20 Болажонлар экрани.
17.45 "Табриклаймиз-қутлаймиз".
17.55 "Мультчархпалак".
18.15 "Хусусийлаштириш: қадам-бақадам".
18.35 "Жаҳон географияси".
19.05, 20.25 "Экспресс" телегазетаси.
19.20 "Экран зийнати ва қиймати".
19.50 "Афиша".
20.10 "Мисли гавҳар".
20.40 "Табриклаймиз-қутлаймиз".
21.10 "Нима учун?"
21.40 "Бахтли бўлинг".
22.20 Кинонигоҳ. "Али бобо ва қирқ қароқчи". 1-2-серийлар.
00.30-00.35 Хайрли тун, шаҳрим !

7.30 "Хабарлар".
7.45 "Бардам бўлинг". Тонгги дам олиш дастури.
8.45 "Хабарлар" (Рус тилида)
9.00 "Мультфильм".
Россиянинг БИРИНЧИ КАНАЛИ.
9.10 "Лаззат".
9.30 "Рангбаранг лента". А. Райкин.
10.20 "Ўйга қайтиш".
11.00 Янгиликлар.
11.10 В. Ивашов "Еттита энага" комедиясида.
12.40 Дисней клуб.
"SPORT". ТЕЛЕКАНАЛИ.
13.10 "Болалар спорти".
13.30-14.05 Мини футбол. Федерация кубоги.
"SPORT". ТЕЛЕКАНАЛИ.
16.55 Кўрсатувлар тартиби.
17.00 "Хабарлар" (Рус тилида)
17.15 "Спорт – антракт".
Россиянинг БИРИНЧИ КАНАЛИ.
17.20 И. Муравьева "Энг ёқимтой ва жозибадор" фильмида.
19.00 "Ким миллионер бўлишни истайди?"
20.00 "Время".
"SPORT". ТЕЛЕКАНАЛИ.
20.20 "Кўнгил-кўнгилга пайванд". Ток-шоу.
21.00 "Хабарлар".
21.15 "3-тайм".
21.45 "Ўзбекистон ифтихорлари".
22.05 "Жаҳон спорти": Проф-РИНГ.
23.05 "Sport TV" да кино: "Муҳаббат формуласи". Бадиий фильм.
00.30 "Тунингиз осуда бўлсин!"

9.00 – Открытие программы
9.05 - «Теле-хамкор»
9.30 – **«Детский час»**
10.00 - **Фильм детям: «Похищение в Тютюрлистане»**, мультфильм
11.30 – **«Окно в мир»** - документальный фильм
12.00 - **«Сквозные ранения»**, остросюжетный фильм
13.40 – **Звёзды ринга на «30-м»: Лучшие поединки звёзд профессионального и любительского бокса**
14.30 - **Индийское кино: «Смертельный приговор»**
17.10 – **«Дикая планета»**, познавательная передача
18.00 - «Теле-хамкор»
18.20 - **Киновечер на «30-м»: «Лунные поляны»**, мелодрама
19.50 - «Ошикона», мусиқий дастури
20.20 - Хит-парад.uz
21.20 - «Теле-хамкор», фойдали газета
21.40 – «Музыкальная пауза»
22.20 - **Киновечер на «30-м»: «Шири»** остросюжетный фильм
00.00 - **«Ночной канал» - «Умри, но не сейчас»**, остросюжетный фильм

5.00 Новости
5.10 Сериал «Все путешествия команды Кусто». «Под вечными льдами»
5.40 Павел Кадочников в фильме «Самый медленный поезд»
7.20 Играй, гармонь любимая!
8.00 Слово пастыря
8.10 Здоровье
9.00 Новости
9.10 «Смак» с Андреем Макаревичем
9.30 "Пестрая лента». Аркадий Райкин
10.20 «Возвращение домой». Олег Газманов. Калининград
11.00 Новости
11.10 Владимир Ивашов в комедии Ролана Быкова «Семь нянек»
12.40 Дисней-клуб: «Приключения Мики и Дональда»
13.10 Умницы и умники
13.50 «Спасатели. Экстренный вызов»
14.20 История с географией. «Братья по крови: Жизнь на деревьях»
15.20 Нарисованное кино. «Титан после гибели Земли»
16.50 Классика Уолта Диснея. Золотые годы Микки Мауса. Впервые в России
17.00 Вечерние новости
17.20 Ирина Муравьева - «Самая обаятельная и привлекательная»
19.00 «Кто хочет стать миллионером?» с Максимом Галкиным
20.00 Время
20.20 «Розыгрыш»
21.40 «Золотой Граммофон»
22.40 Уильям Болдуин в боевике «Честная игра»
24.20 Уиллем Дефо в остросюжетном фильме «Китайский вариант»
2.30 Триллер «Убийство девушки с обложки»
4.00 Сериал «Патруль времени»

5:15 Орнела Мути и Франческо Нути в фильме «ВО ВСЕМ ВИНОВАТ РАЙ» (Италия)
7:00 «СЕГОДНЯ»
7:20 Детское утро на НТВ. «УЛИЦА СЕЗАМ»
7:45 Детское утро на НТВ. «ТА-РА-РАМ!»
8:00 «БЕЗ РЕЦЕПТА». Доктор Бранд
8:30 «ОБОЗРЕВАТЕЛЬ»
9:00 «КУЛИНАРНЫЙ ПОЕДИНОК: Юлия Бордовских - Яков Бранд »
10:00 «КВАРТИРНЫЙ ВОПРОС: ХАМЕЛЕОН ВМЕСТО БАБОЧЕК»
11:00 «СЕГОДНЯ»
11:20 «КРИМИНАЛЬНАЯ РОССИЯ: ПОХИЩЕНИЕ СТРАДИВАРИ»
11:50 ВКУСНЫЕ ИСТОРИИ
12:00 Дарил Ханна, Стив Мартин и Рик Россович в комедии «РОКСАНА» (США)
14:05 КОЛЛЕКЦИЯ НАЦИОНАЛЬНОГО ГЕОГРАФИЧЕСКОГО ОБЩЕСТВА. «ЛОШАДИ»
15:00 «СЕГОДНЯ»
15:20 «ЖЕНСКИЙ ВЗГЛЯД» Оксаны Пушкиной. Николай Басков
15:55 СЕРИАЛ ПО ВЫХОДНЫМ. Мария Шукшина, Владислав Галкин, Ольга Аросева, Аристарх Ливанов и Александр Ильин в комедии «ПРИКЛЮЧЕНИЯ МАГА: РЕИНКАРНАЦИЯ», часть 1-ая
17:00 СВОЯ ИГРА
18:00 «ЛИЧНЫЙ ВКЛАД». ИНФОРМАЦИОННО - АНАЛИТИЧЕСКАЯ ПРОГРАММА с Александром Герасимовым
19:00 «КРАСНАЯ СТРЕЛА. СПЕЦВАГОН»
19:15 СВОЕ КИНО. Евгения Крюкова, Александр Феклистов, Евгений Сидихин и Марина Яковлева в фильме «УПАСТЬ ВВЕРХ»
21:15 ПРЕМЬЕРА. «НАПОЛНИМ МУЗЫКОЙ СЕРДЦА». Песни Юрия Визбора
23:05 Теннис. Уимблдонский турнир
23:55 «ДВОЕ В ГОРОДЕ»
24:25 Окончание трансляции

7.45 Гламурные ведомости.
8.00 Мультсериал «Ураганчики». США.
8.30 Мультсериал «Мистер Бамп». США.
9.00 Мультсериал «Мэри Кейт и Эшли суперагенты». США.
9.30 Мультсериал «Эволюция». США.
10.00 Мультсериал «Мумии возвращаются». США.
10.30 Художественный фильм «ПОДАРОК ЧЕРНОГО КОЛДУНА». Россия, 1978.
12.00 Художественный фильм «ВЛАСТЕЛИНЫ СТИХИЙ». Гонконг, 1998.
14.30 Документальный сериал «Хвостатые истории».
14.45 Гламурные ведомости.
15.00 Художественный фильм «ЧЕТЫРЕ КОМНАТЫ».
17.00 Художественный фильм «ВО ИМЯ МЕСТИ».
19.00 Документальный сериал «Хвостатые истории».
19.30 Документальный сериал «Кунсткамера». США.
20.00 Х/ф «БОИ БЕЗ ПРАВИЛ».
22.00 Художественный фильм «ЧТО СКРЫВАЕТ ЛОХНЕСС». США, 2002.
24.00 Телесериал «ИСТОРИИ О ПРИВИДЕНИЯХ».
24.30 Х/ф «ПЕРЕКРЕСТКИ МИРОВ». США, 1987.
2.30 Документальный сериал «Кунсткамера». США.
3.00 Телесериал «ИСТОРИИ О ПРИВИДЕНИЯХ».

6.00 «Неизвестная планета». Познавательная передача.
6.40 «НОВАЯ ЖЕРТВА». Детективная мелодрама.
7.35 «КОМЕДИЙНЫЙ КОКТЕЙЛЬ». Юмористический сериал. 12-я серия.
8.05 «Фигли-Мигли». Юмористический журнал.
8.30 Микс файт: бои без правил.
9.00 «Новые подробности». «Морские млекопитающие». Познавательная передача.
10.05 «Каламбур». Юмористический журнал.
10.35 «Москва: инструкция по применению». Лучшее за неделю.
11.05 «СУМАСШЕДШИЕ НА СТАДИОНЕ». Комедия.
13.25 «Фигли-Мигли». Юмористический журнал.
13.55 «Каламбур».
14.25 «Маски-шоу».
15.00 Реалити-шоу «Дом-2. Любовь».
16.00 «САША + МАША».
16.30 «КОМЕДИЙНЫЙ КОКТЕЙЛЬ». Юмористический сериал. 12-я серия.
17.00 «Запретная зона» с Михаилом Пореченковым. Ток-шоу.
18.00 «Маски-шоу».
18.30 «Москва: инструкция по применению». Дайджест.
19.00 «Цена любви». «Глухонемая страсть». Документальный детектив.
20.00 Реалити-шоу «Дом-2. Любовь».
21.00 «САША + МАША». Комедия.
21.30 «СМЕШНЫЕ И ГОЛЫЕ». 14-я серия.
22.00 «ПРАВИЛА СЕКСА».
22.30 Реалити-шоу. Спецвключение «Дом-2. Любовь».
22.35 «В РАЗГАР СЕЗОНА». Комедия. Великобритания,
0.45 Микс файт: бои без правил.

ЯКШАНБА 4

ЎЗБЕКИСТОН ТЕЛЕВИДЕНИЕСИ

6.00 "Ассалом, Ўзбекистон".
8.00-8.35 "Ахборот".
8.35 "Камалак". Болалар учун кинодастур.
10.00 "Ватанимга хизмат қиламан".
11.00 "Она меҳри".
11.20 "Бу турфа олам".
12.10 Вилоят хонандалари куйлайди.
12.30 "Лаззат сехри".
12.55 "Жиддий ўйин".
13.35 "Улкан балиқ ови". Бадиий фильм.
14.45 ТВ анонс.
14.50 "Антиқа томоша".
15.20 "Дўстлик" студияси: 1. "Рангинкамон". 2."Дидар". 3. "Айчурек". 4. "Чинсэн".
16.40 "Портретга чизгилар".
16.55 ТВ клип.
"Болалар сайёраси":
17.05 1. "Улғайиш поғоналари".
2. "Олтин тож". Телевизион ўйин.
18.05 "Шарқ тароналари".
18.25 "Шахсий фикр".
18.55 "Экран хандаси".
19.25, 20.00, 20.25, 21.10 ЭЪЛОНЛАР.
19.30 "Таҳлилнома" (рус тилида)
20.05 "Рангин дунё".
20.30 "Таҳлилнома".
21.15 2004 йил - Меҳр ва мурувват йили. "Яхшилик".
21.40 "Қўшиғимиз Сизга армуғон".
"Якшанба кинозали":
22.00 "Ўзбекистон" телеканалида илк маротаба: "Ҳаммаси яхши бўлади". Бадиий фильм.
23.30-23.35 Ватан тимсоллари.

«ЁШЛАР» ТЕЛЕКАНАЛИ

6.55 Кўрсатувлар дастури.
7.00 "Мунаввар тонг". Информацион-дам олиш дастури.
8.30 "Янги авлод" студияси. Бўш ўтирма.
8.55 Иклим.
9.00 "Давр" - репортаж.
9.10 Кинотақдим.
9.30 Томорқа.
9.40 Очил дастурхон.
10.00 "Учинчи сайёра" маърифий дастури.
10.40 Оҳанрабо.
11.20 Минг бир ривоят.
11.25 "Ёшлар" телеканалида ҳарбий-ватанпарварлик дастури:
1. Аскар мактублари.
11.45 "Қадимги мавжудотлар билан сайр". Ҳужжатли фильм. 4-қисм.
12.30 "Қилни қирқ ёриб..." Интеллектуал ўйин.
13.20 "Шрек-2". Мультфильм.
14.40 Мусиқий лаҳзалар.
14.50 Ринг қироллари.
15.40 "Шаҳзода ва гадо". Бадиий фильм.
17.10 2004-меҳр ва мурувват йили. Азизим.
17.35 Кўрсатувлар дастури.
17.40 "Янги авлод" студияси: Ўй вазифаси.
18.00 "Мульттомоша".
18.15 Спорт ҳафтаномаси.
18.30 А. Орипов. "Ватаним менинг".
18.45 ТВ-афиша.
18.50 Мумтоз наволар.
18.55, 21.55 Иклим.
19.00 "Давр" -news.
19.20 ТВ-анонс.
19.25 "Оила тилсими". Ўлмас Умарбеков. 2-қисм.
19.50 Сув – ҳаёт манбаи.
19.55 Мусиқий лаҳзалар.
20.05 "Заковат". Интеллектуал ўйин.
21.00 , 22.30 Эълонлар.
21.05 "Данте чўққиси". Бадиий фильм.
21.50 Олтин мерос.
22.00 "Давр" ҳафта ичида.
22.35 "Данте чўққиси". Бадиий фильм (давоми)
23.35-23.40 Хайрли тун.

«ТОШКЕНТ» ТЕЛЕКАНАЛИ

17.10 Кўрсатувлар тартиби.
17.20 Болажонлар экрани.
17.45 "Табриклаймиз-кутлаймиз".
17.55 "Эртакларнинг сехрли олами".
19.35 "Жаҳон географияси".
20.05 "Шунақа гаплар". Ҳажвий кўрсатув.
20.20, 21.25 "Экспресс" телегазетаси.
20.35 "Табриклаймиз-кутлаймиз".
21.05 "Дугоналар".
21.40 "Тв плюс".
22.10 "Тенгдошлар".
22.40 "Ошиқу беқарор".

"SPORT". ТЕЛЕКАНАЛИ.

7.30 "Хабарлар".
7.45 "Бардам бўлинг".
8.45 "Хабарлар"
9.00 "Полвон бўлмоқчиман".
9.10 Д. Криловнинг "Йўлда ёзилмаган қайдлари".
9.30 "Ҳамма уйдалигида".
"SPORT". ТЕЛЕКАНАЛИ.
10.10 "Кувноқ стартлар".
10.45 "Рақибингиз гроссмейстер".
11.00 "Соғломлаштирувчи йога". Инглиз тилида.
11.10 Ҳажвий сериал.
"SPORT". ТЕЛЕКАНАЛИ.
12.00 Мини футбол. Федерация кубоги.
12.35 Профессионал бокс тарихидан.
13.00-14.50 Н. Гундарева, Б. Брондуков "Фуқаро Никонорова сизни. кутяпти" комедиясида.
"SPORT". ТЕЛЕКАНАЛИ.
16.55 Кўрсатувлар тартиби.
17.00 "Хабарлар"
17.15 "Бинафша".
17.35 Христофор Колумб. Мультфильм.
18.10 Премьера. "Қордаги итлар". Кинокомедия.
20.00 "Время".
"SPORT". ТЕЛЕКАНАЛИ.
20.45 "Халқ ўйинлари".
21.00 "Хабарлар".
21.15 "Захирадаги спортчи". Тошпўлат Маткаримов.
21:35 "Футбол мундиал".
22.05 "Саргузашт излаб". Бадиий фильм.
23.35 Футбол. Европа чемпионати. Финал.
Танаффусда "Х-Спорт".

9.00– Открытие программы
9.05 - «Теле-хамкор»
9.30 – **«Детский час»**
10.00 – **Фильм детям: «Приключения Уоллеса и Громита»**, мультфильм
11.30 – «Теле-хамкор»
12.00 - **«Шири»**, остросюжетный фильм
13.30 – Хит-парад.uz
14.30 - Дневной кинозал: **«Никогда не говори никогда»** остросюжетный фильм
16.20 - **«Фактор страха»**
17.10 - **«Дикая планета»**, познавательная передача
18.00 - «Теле-хамкор»
18.20 - **Киновечер на «30-м»: «Запасной игрок»**, остросюжетный фильм
19.50 - «Ошикона», мусиқий дастури
20.20 - **«Дальнобойщики»**, сериал
21.20 – «Теле-хамкор»
21.40 – «Музыкальная пауза»
22.20 - **Воскресный киновечер на «30-м» «Зависть богов»**, остросюжетный фильм

5.00 Новости
5.10 Сериал «Все путешествия команда Кусто». «Полет пингвинов»
5.30 Николай Крючков в комедии «Матрос с «Кометы»
7.20 Армейский магазин
7.50 Дисней-клуб: «Тимон и Пумба»
8.10 В мире животных
9.00 Новости
9.10 «Непутевые заметки» с Дм.Крыловым
9.30 Пока все дома
10.10 Дог-шоу
11.00 Новости (с субтитрами)
11.10 Комедийный сериал «Дефективный детектив»
12.00 Павел Любимцев в программе «Путешествия натуралиста»
12.40 Дисней-клуб: «Приключения Мики и Дональда»
13.00 Наталья Гундарева, Борислав Брондуков в комедии «Вас ожидает гражданка Никанорова»
14.50 «КВН-2004». Высшая лига. Второй четвертьфинал
17.00 Времена
18.10 Премьера Первого канала. Собачья комедия «Снежные псы»
20.00 Время. Информационно-аналитическая программа
20.45 София Ротару, Олег Газманов, Лариса Долина, группа «Люба» в концертной программе
23.40 Бокс. Бои сильнейших профессионалов мира. Флойд Мейуэзер - Де Маркус Корли
24.40 Кэтлин Тернер в комедийном боевике «Частный детектив Варшавски»
2.20 Приключенческий фильм «Планета обезьян»

3:00 ПРЕМИЯ «ОСКАР». Элизабет Тейлор и Ричард Бертон в фильме «Кто боится Вирджинии Вульф?» (США). 1966г.
5:05 Марина Дюжева в комедийном сериале «Дружная семейка».
6:05 Всероссийская лотерея «ТВ Бинго шоу».
6:25 МЕСТНОЕ ВРЕМЯ. ВЕСТИ-МОСКВА. НЕДЕЛЯ В ГОРОДЕ
7:05 «Городок». Дайджест. Развлекательная программа.
7:40 «Сам себе режиссер».
8:35 Семен Альтов «Игра слов».
9:05 Торжественная церемония «Олимпийский огонь в Москве». Трансляция с Красной площади.
10:15 «Парламентский час».
11:00 ВЕСТИ.
11:20 «Пирамида».
12:00 ПРЕМЬЕРА. «Фитиль □ 12». Сатирический тележурнал.
12:50 Адриано Челентано в комедии «Эмигрант» (Италия). 1973г.
14:50 Чемпионат мира по автогонкам в классе «Формула-1». Гран-при Франции. Прямая трансляция из Невера.
17:00 ВЕСТИ НЕДЕЛИ.
17:50 МИРОВОЕ КИНО. ПРЕМЬЕРА. Мартин Лоуренс в комедии «Черный рыцарь» (США). 2001г.
19:35 Александр Домогаров, Ольга Сумская, Сергей Никоненко и Аристарх Ливанов в боевике «Я - кукла». 2001г.
21:35 Футбол. Чемпионат Европы. Финал. Прямая трансляция из Португалии.
0:00 СЕРИАЛ ДЛЯ ПОЛУНОЧНИКОВ. «Семь дней» (США). 1998г.
0:55 Канал «Евроньюс» на русском языке

5:35 Детское утро на НТВ. Художественный фильм «БЕЛЕЕТ ПАРУС ОДИНОКИЙ»
7:00 «СЕГОДНЯ»
7:20 Олег Басилашвили в программе Павла Лобкова «РАСТИТЕЛЬНАЯ ЖИЗНЬ»
7:50 Лотерея «ШАР УДАЧИ»
8:00 «ЕДИМ ДОМА» с Юлией Высоцкой
8:35 Эрик Робертс в боевике «ЛУЧШИЕ ИЗ ЛУЧШИХ» (США)
10:25 «ВОЕННОЕ ДЕЛО»
11:00 «СЕГОДНЯ»
11:20 «ВНИМАНИЕ: РОЗЫСК!». КРИМИНАЛЬНАЯ ДИНАСТИКА
11:55 Александр Иншаков, Ольга Кабо, Николай Еременко-мл., Владимир Ильин, Валерий Приемыхов в боевике «КРЕСТОНОСЕЦ»
14:10 «ИХ НРАВЫ» с Дмитрием Захаровым
15:00 «СЕГОДНЯ»
15:20 «ТАЙНЫ ТАЙНЫ РАЗВЕДКИ: ТРИАНОН - ТРИЖДЫ НЕИЗВЕСТНЫЙ»
15:55 СЕРИАЛ ПО ВЫХОДНЫМ. «ПРИКЛЮЧЕНИЯ МАГА: РЕИНКАРНАЦИЯ», часть 2-ая
17:00 СВОЯ ИГРА
18:00 «СЕГОДНЯ»
18:40 ФИЛЬМ НЕДЕЛИ. Томми Ли Джонс, Уэсли Снайпс, Ирэн Жакоб и Роберт Дауни - мл. в боевике «БЕГЛЕЦ-II: СЛУЖИТЕЛИ ЗАКОНА» (США)
21:10 Чарльз Бронсон в остросюжетном фильме «ЖАЖДА СМЕРТИ-3»
23:00 ТЕННИС. УИМБЛДОНСКИЙ ТУРНИР. Женщины. Финал.

7.30 «Жизнь в слове». Религиозная передача.
8.00 Мультсериал «Ураганчики». США.
8.30 Мультсериал «Мистер Бамп». США.
9.00 Мультсериал «Мэри Кейт и Эшли суперагенты».
9.30 Мультсериал «Эволюция». США.
10.00 Мультсериал «Мумии возвращаются». США.
10.30 Художественный фильм «СКАЗКА, РАССКАЗАННАЯ НОЧЬЮ». Россия, 12.00 Художественный фильм «ЕСЛИ БЫ ТЫ ТОЛЬКО ЗНАЛА». США, 1999.
14.30 Окно в мир. О жизни в разных странах.
15.00 Художественный фильм «МИМИНО». Россия,
17.00 Художественный фильм «БОИ БЕЗ ПРАВИЛ».
19.00 Документальный сериал «Хвостатые истории».
19.30 Документальный сериал «Кунсткамера». США.
20.00 Х/ф «ТАЙНА ФЕРМЫ МЕССЕ». Франция, 1969.
21.40 Х/ф «ДЬЯВОЛИЦЫ».
24.00 Телесериал «ИСТОРИИ О ПРИВИДЕНИЯХ».
24.30 Художественный фильм «ЧТО СКРЫВАЕТ ЛОХ-НЕСС». США, 2002.
2.30 Документальный сериал «Кунсткамера». США.
3.00 Телесериал «ИСТОРИИ О ПРИВИДЕНИЯХ».

7.30 «ГОРНИЧНАЯ ПО ВЫЗОВУ». Художественный фильм (США).
9.05 «Отчего, почему?» Программа для детей.
10.00 «Лебеди Непрядвы», «Волшебник Ох». Мультфильмы.
10.45 Марш-бросок.
11.15 Наш сад.
11.35 Лакомый кусочек.
12.00 «Московская неделя» с А.Леоновым.
12.25 Звезда автострады.
12.40 Музыкальный серпантин.
12.55 На экране - комедия. «ПОХОЖДЕНИЯ ЗУБНОГО ВРАЧА».
14.25 Заместитель министра внутренних дел РФ Сергей Щадрин в программе «Приглашает Борис Ноткин».
15.00 События. Время московское.
15.15 Премьера. «Русские зимы в Ницце. Век двадцатый».
15.55 «21 кабинет» с Виктором Беликцким.
16.25 Московские истории Василиса Ливанова.
16.50 «Василиса Микулишна». Мультфильм.
17.15 Мультпарад. «Летучий корабль», «Ну, погоди!»
17.40 «Романс, романс - души очарованье». Концертная программа.
19.05 «ТАК ПОСТУПАЮТ НАСТОЯЩИЕ ЖЕНЩИНЫ». Телесериал (Франция).
21.00 «Момент истины».
21.55 Марина Зудина в криминальной драме «ИСПОВЕДЬ СОДЕРЖАНКИ»
23.55 События. Время московское.
24.05 Бал медалистов. Выпуск 2004.
1.35 Чемпионат мира по шоссейно-кольцевым мотогонкам. Гран-при Рио.

6.00 «Неизвестная планета». Познавательная передача.
6.40 «НОВАЯ ЖЕРТВА». Детективная мелодрама. 138-я серия.
7.35 «КОМЕДИЙНЫЙ КОКТЕЙЛЬ». Юмористический сериал. 13-я серия.
8.05 «Фигли-Мигли». Юмористический журнал.
8.30 Микс файт: бои без правил.
9.00 «Новые подробности». «О гиенах». Познавательная передача.
10.05 «Каламбур». Юмористический журнал.
10.35 «Москва: инструкция по применению». Дайджест.
11.05 «БРУНО». Комедия.
13.25 «Фигли-Мигли». Юмористический журнал.
13.55 «Каламбур». Юмористический журнал.
14.25 «Маски-шоу».
15.00 Реалити-шоу «Дом-2. Любовь».
16.00 «САША + МАША».
16.30 «КОМЕДИЙНЫЙ КОКТЕЙЛЬ». Юмористический сериал. 13-я серия.
17.00 «Школа ремонта». «Сюрприз для Натальи Гончаровой».
18.00 «Маски-шоу».
18.30 «Москва: инструкция по применению». Лучшее за неделю.
19.00 «Запретная зона» с Михаилом Пореченковым. Ток-шоу.
20.00 Реалити-шоу «Дом-2. Любовь».
21.00 «САША + МАША». Комедия.
21.30«СМЕШНЫЕ И ГОЛЫЕ». 15-я серия.
22.00 «ПРАВИЛА СЕКСА». 17-я серия.
22.30 Реалити-шоу. Спецвключение «Дом-2. Любовь».
22.35 «НЕ В ДЕНЬГАХ СЧАСТЬЕ». Комедия. Польша,
0.55 Микс файт: бои без правил.

BOLALAR SAHIFASI

FARZANDLARIMIZ IJODIDAN

Aziz bolajonlar! Siz ham chizgan suratlaringizni, yozgan ertaklaringizni o'z suvratingiz bilan birga, bizga jo'nating. Yoshingiz va nechanchi sinfda o'qishingizni ham yozishni unutmang. Xatlaringizni kutamiz.

Rasm muallifi:
Islombek FOZILBEKOV
Qoraqalpog'iston Respublikasi, Chimboy tumani, 44-o'rta maktabning 5«b» sinf o'quvchisi

ORZULARIM

Men kichkina polvonman,
Oyimlarga dastyorman.
Ish buyursa aytganin,
Shay qilishga tayyorman.

Katta bo'lsam men agar,
Botir askar bo'laman.
Hozirda uyimizni,
Qo'riqlashni bilaman.

Men dadamga she`r aytsam,
Tinglab kulib turadi.
Meni shoir o'g'lim deb,
Erkalatib qo'yadi.

TOPISHMOQ
Ikki yonida par to'shak,
O'rtasida uzun cho'pak.
To'shak rangi xilma-xil,
Buni toping siz axir.

Asadullo USMONOV,
Andijon viloyati,
Marhamat tumani,
43-o'rta maktab, 1-B sinf o'quvchisi

Мен 1986 йил балиқ буржи остида туғилганман. Табиатан кўнгилчан ва таъсирчан қизман. Севимли машғулотим китоб, газета ўқиш, қўшиқ тинглаш, кино кўриш. Севимли рангим сариқ, оқ, қизил ва мовий ранглардир. Севимли фаслим баҳор ва қиш. Ёмғир ва қорда қалин ўрмонларда, тоғларда саёҳат қилиш жонудилим. Келажакда ўқитувчи бўлишни орзу қиламан. Камчилигим, камгапман. Кимки мен билан дўстлашмоқчи бўлса мактуб ёзсин.

Зубайда ЭРГАШЕВА,
Самарқанд вилояти,
Нуробод тумани,
«Улус» ширкат хўжалиги,
Димитров 4 к/қ.
Инд: 703313

Мен Бухоро туризм коллежининг 3-курс сиртқи бўлимида ўқиш билан биргаликда туманимиздаги "Наврўз" хусусий корхонасида ҳисобчи вазифасида фаолият кўрсатиб келмоқдаман. Ҳаётдаги шиорим:"Интилганга толе ёр". Жиддий характердаги инсонман ва келажакка интилувчанман. Санъатни қадрлайман. Эстрада юлдузи Мавлуда Асалхўжаеванинг мунгли хонишлари мухлисиман. Керак бўлганда ёнимда далда бўлиб турувчи сирдош, елкадош чин дўстларим бўлишини орзу қилиб яшашдан чарчамайман.

Маҳлиё БОЗОРОВА,
Бухоро вилояти,
Жондор тумани,
«Ўзбекистон» ш/х,
Хорсафед к/қ.

Мен очиқ кўнгил инсонларни ёқтирсамда, табиатан оғир-вазминман. 1985 йил 15 сентябрда сумбула буржида туғилганман. Ҳозир Акмал Икромов номли педагогика коллежи 3-босқич талабасиман. Бўш вақтларимда шеърлар машқ қилиб тураман. Газета ва журналлар ўқиш жону-дилим. Хонандалар Шуҳрат Қаюмов, Абдували Ражабов қўшиқларини севиб тинглайман. Баъзида ҳикоялар ҳам ёзиб тураман. Ҳикояларим газеталарда чиқиб туради. Мен билан чинакам дўст бўлишни истаган тенгдошларимдан мактублар кутаман.

Шаҳло ДЎСМАНОВА,
Самарқанд вилояти,
Пахтачи тумани,
Зарафшон ж/х, №4,
Наврўз маҳалласи.
Инд: 701412

Ҳаётда ўта қизиқувчан инсонман, келажакдаги орзуим Шарқшуносликнинг Университетига ўқишга кириш. Спортнинг кикбоксинг ва таэквандо турларига қизиқаман. Қиш фасли жону дилим. Ҳайвонлардан эса от, мушукчани яхши кўраман. Нилуфаргулни жуда ёқтираман. Мақсадим турли вилоятлардан тенгдошлар орттириб, улар билан дўстлик риштасини бир умрга боғлаш.

Зуҳриддин МАҲМУДОВ,
Қашқадарё вилояти,
Косон тумани,
А.Навоий кўчаси,
17А уй, 16-хонадон,
инд: 731100

Мен ҳамма нарсага қизиқувчанман. Бадиий китоблар, ҳар хил газеталар ўқишни яхши кўраман. Хонандалардан Шаҳзода, Райҳона, Тоҳир Содиқов ҳамда чет эл эстрада хонандаларининг ҳам мухлисиман. Бўш вақтларимда спорт билан шуғулланишни одат қилганман. Чунки спорт билан шуғулланган одам ҳамиша ўзини тетик ва бардам тутади. Қолаверса, бекорчи нарсалар билан шуғулланишга вақти бўлмайди. Баъзи дўстларим қиз болага спорт билан шуғулланишни ким қўйибди, деб ўйлашади. Тўғри, спортнинг шундай оғир турлари борки, улар қизлар организми учун ноқулайликлар туғдириши мумкин. Лекин қизлар волейбол, баскетбол, теннис билан машғул бўлсалар фойдадан холи бўлмайди.

Сабоҳат БОБОБЕКОВА,
Самарқанд вилояти,
Булунғур тумани,
"Мингчинор" жамоа хўжалиги,
Янги эрганакли қишлоғи.
Инд: 704536

1986 йил 23 январда туғилганман. Китоб, газета-журналлар ўқишни яхши кўраман. Ёқтирган гулим оқ ва қизил атиргуллар. Ҳинд киноларини севиб томоша қиламан. Чунки уларда ҳамиша муҳаббат куйланади. Кўнгилнинг туб-тубида ётган гўзал туйғулар уйғонади. Бўй чўзиб ўзининг ифорини атрофига таратади. Беихтиёр ўзингизни бош қаҳрамон ўрнига қўйиб кўрасиз. Ёмонлик билан яхшилик ўртасида кураш бўлади. Аммо ҳамиша яхшилик ғолиб чиқади. Шунинг учун ҳам ҳинд фильмлари ҳамиша мен учун севимли бўлиб қолаверади. Ўзим каби ҳинд кинофильмлари шайдоси бўлган йигит ва қизларнинг мактубларини интизорлик билан кутиб қоламан.

Шаҳноза МИРЗАБОЕВА,
Самарқанд вилояти,
Булунғур тумани,
Қорақамар қишлоғи.

Ёшим 19да. Ҳаётда жуда камтарин қизман. Кўнглим бўшлиги учун оғир гапларни кўтара олмайман. Кўпроқ дўстларим орасида бўлишни истайман. Ҳаво рангни хуш кўраман. Гуллардан тўқ қизил атиргулни жуда севаман. Мен республикамизнинг турли вилоят ва шаҳарларидан дўстлар ва дугоналар орттирмоқчиман.

Феруза ОРТИҚОВА,
Тошкент вилояти,
Оҳангарон шаҳри,
Хонобод маҳалласи 4-уй.

1988 йил 12 апрелда туғилганман. Мен ўзга вилоятлардан дўстим бўлишини хоҳлайман. Менинг орзуим таржимон бўлиш. Ёқтирган фанларим инглиз тили, тарих, она тили ва адабиёт.

Севара ЖУМАНИЁЗОВА,
Хоразм вилояти,
Хива тумани,
Б.Хўжаев №16.

Ёшим 17да. Ҳамал буржи остида туғилганман. Мусиқа тинглаш жону дилим. Орзуларим осмон қадар юксак. Келажакда ҳуқуқшунос бўлиш ниятидаман. Ўзбекистоннинг барча вилоятларидан дўстларим бўлишини хоҳлайман.

Дониёр АЛЛОЁРОВ,
Қорақалпоғистон,
Нукус шаҳри,
Кизкеткен посёлкаси
О.Кожуров, 72
тел: 2150841

Келажакдаги орзуим банк ходими бўлиш. Мусиқа тинглаш, тўқиш ва бадиий китоблар ўқишни ёқтираман. Ҳаётдаги шиорим: "Бу кунлар ҳам ўтиб кетади". Дўстликни қадрлайман.

Назокат ПЎЛАТОВА,
Тошкент вилояти,
Паркент тумани,
Истиқлол маҳалласи,
А.Навоий кўчаси 9-уй.

Инсон яшагани сайин турли ҳақиқатларни англаб борар экан. Мен шу чоққача барча одамларга ўзимга ишонгандек ишонардим. Бундан бироз олдин икки тенгдошим билан дўст тутиндик. Аниқроғи уларнинг ўзлари мен билан дўст тутинишни таклиф қилишди. Мен бу таклифларига дарҳол рози бўлдим. Бошда самимий гапларига чиппа-чип ишонгандим. Ҳеч қанча вақт ўтмасдан менга вафосизлик қилаётганликларини сезиб қолдим. Ўша сониялардаёқ орани очиқ қилдим. Чунки дўстингман, дея инсон ҳис-туйғуларини оёқости қилиш инсофдан эмас-ку! Табиатан шўхроқ қизман. Ҳазил-мутоибани яхши кўраман. Инсонларга ёрдам беришни, зарур бўлиб қолганда кўнгилларини кўтаришни бурчим деб биламан. Касбим бўйича етук мутахассис бўлишни орзу қиламан. Оқ кўнгил, самимий, ширин сўз, гўзал чеҳрали инсонлар билан абадий дўст бўлиб қолишни хоҳлардим. Мактубларингизни севимли газетамнинг манзилига йўллашни унутманг.

Умида,
Тошкент вилояти

Мен ҳуқуқ соҳасига жуда қизиқаман. Олимпиадаларда I-II ўринлар соҳибасиман. Мушук боқишга қизиқаман. Санъаткорлардан Озода Нурсаидованинг ашаддий мухлисасиман. Мени кўрганлар Озодага ўхшатишади. Мактабимизда бўлиб ўтадиган тадбирларда унинг қўшиқларини куйлайман. Мен ҳам дўстларим кўп бўлишини хоҳлайман.

Нилуфар ҲАМРОЕВА,
Навоий вилояти,
Зарафшон шаҳри,
6-микро, 2-уй,
12-обш, 404/4
хона, инд: 706801

Баъзида ота-оналаримиз тирикчилик ташвишлари билан банд бўлиб бизга вақт ажрата олишмайди. Биз фарзандлар ҳам ўзимиз билан ўзимиз бўлиб кун ўтганини сезмаймиз. Қарабсизки, улғайиб балоғат остонасига етганимизда ўзимизга нотаниш бўлган ҳис-туйғуларга дуч келамиз. Жумбоқлар қуршовида қолганимизда эса, кимдан паноҳ излашни билмаймиз. Ана шундай пайтларда «Оила ва жамият» бизга энг яқин сирдош, тўғри йўлни кўрсатувчи маслаҳатдош дўст бўлиб борётгани мени қувонтиради. Шундай экан азизлар бир-биримиз билан дўстлик ришталарини боғлаб мактуб орқали хабарлашиб турайлик.

Гулноза АБДИЕВА,
Д.ХОЛБОЕВА
Тошкент вилояти
Ўртачирчиқ тумани
Тўйтепа шаҳри
Эйвалак маҳалласи
177-уй

Ҳозирги кунда Зарафшон шаҳридаги тиббиёт коллежининг 2-курс талабасиман. Хоббим расмга тушиш. Орзуим бутун дунё бўйлаб саёҳат қилиш. Ёқтирган гулим қизил атиргул. Саънаткорлардан Райҳона, Бонунинг қўшиқларини кўпроқ тинглайман. Бир кунда бир соня бўлса-да, дўст учун яшашга ҳаракат қиламан. Тенгдошларимнинг мактубларини интизорлик билан кутаман.

Марусия КАРИМОВА
Навоий вилояти
Навбаҳор тумани
Араб сарой йиғини
Вомитан маҳалласи

Ёшим 17 да. Бу йил 10-синфни битирдим. Бўш вақтимда қўшиқ эшитиб, газета ўқишни ёқтираман. Севимли хонандам Анвар Санаев қўшиқларини севиб тинглайман. Самимий дўст ва вафодор инсонларни қадрлайман.

Муниса ЯКУБОВА
Самарқанд вилояти
Пастдарғом тумани
«Зарафшон» ж/х, Эски Жума

Ҳамиша янгиликлар сари интилиб яшайман. Ёшим 30 га яқинлашиб қолган бўлсада ҳаётда ишонган дўстларимни топганим йўқ. Мен билан мактуб орқали ўз хиссиётларини, муаммоларини ўртоқлашиш ва сирлашиш ниятида юрган опа-сингил-у, азиз ака-укаларни дўстлашишга чорлайман.

Х. ҲАМРОЕВА
Тошкент вилояти,
Чиноз тумани,
Шевченко кўчаси, 11 уй,
инд: 702851

Туманимиздаги Жаҳон тиллари лицейида таҳсил олганман. Табиатан шўх, кувноқ қизман. Куз ва қиш фаслларини ёқтираман. Инглиз ва испан тилларида бемалол гаплаша оламан. Бадиий асарлар ўқиш, ҳинд фильмларини кўриш севимли машғулотларимдан бири. Келажакда таржимон бўлиш умидида яшаяпман.

Ҳулкар ҲАЙИТОВА,
Хоразм вилояти,Ҳонқа шаҳри,
Бобур кўчаси 10-уй

1991 йил 10-синфни тугатиб, техникумда ўқидим. Ўқишни битириб, турли жойларда ҳар хил ишларда ишладим. 1996 йил уйландим. Ҳозир 3 нафар фарзандим (2 қиз, 1 ўғил) бор. Лекин узоқ ишлай олмадим. Дадамни қон босими кўтарилиб кетиб, кўзи кўрмай қолди. Оиламизда ёлғиз ўғил бўлганлигим учун дадамга қарай бошладим. Онам эса оёғи оғрир, юролмас эди. Шундай кунларнинг бирида дадам оламдан ўтди. Онам ҳам узоқ яшамади. Менинг қоракўз болаларимдан бошқа яқин кишиларим йўқ. Шу сабабли ота-оналарни мен билан қадрдон дўст, ака-ука тутинишга чақираман.

Раҳимберди ҲОЛИҚОВ,
Андижон вилояти,
Жалолқудуқ тумани,
Шархончек маҳалласи,
А.Абдурахмонов
кўчаси,85-уй,
инд: 711200,

Дўст билан обод уйинг ,
Гар бўлса у вайрона ҳам,
Гар дўст қадам босмас экан,
Вайронадир кошона ҳам.

Мактабни аъло баҳоларга битириб Хива Педагогика касб-ҳунар коллежига ўқишга кирдим. Бўш вақтларимда бичиш-тикиш билан шуғулланаман, пиширириқлар пиширишни ёқтираман. Мен тайёрлаган таомларни еган дугоналарим мендек пазанда бўлишга интилишади. Келажакда модельер дизайнчи бўлмоқчиман. Севги муҳаббат туйғуларини қадрлайман. Ҳаётда хушчақчақ ва ўзгалар билан тез киришиб кетадиган қизман. Менга мусиқа тинглаб ҳаёл суриш ёқади. Орзуларим чексиз, дарё сингари тубсиздир, улар оғушида яшашдан чарчамайман.

Доно БОТИРОВА,
Хоразм вилояти,
Хива шаҳри,
Дўстлик маҳалласи,
Микрорайон котеж 38 кв/13.

Саҳифани Н. ЙЎЛДОШЕВА тайёрлади

БИР УЗУК ДЕБ УЙИМ БУЗИЛДИ

Мен ўз вақтида оиламни сақлаб қололмадим. Арзимаган бир узукни деб биринчи турмушим бузилиб кетган...

Мен ёлғиз ўғилман. Икки опам, бир синглим бор. Биринчи турмушимдан ҳам иккита қизим бор. Ҳозир уларни бўйи етиб қолган. Ота-онам: "Ўғил аввал бизга, опа-сингилларига, кейин оиласига қараши керак", деган ўгитни сингдириб мени тарбиялашди. Ўшанда қўлимга пул тушиб бир узук олгандим. Хотиним: "Менга беринг!" - деди. Синглим: «Менга беринг!»-деди. Кейин бу можарога онам аралашди. Хотиним: "Менга берасиз, қизларимга олиб қўяман", - деб туриб олди. Онам эса: "Мен қолиб, ўғлимнинг топганига сен эга чиқасанми?" - деб тўпалон қилди. Хуллас, опа-сингиллар, онам бир бўлиб аввалги хотиним билан роса тўпалон қилишди. Хотиним: "Ё мени, ё опа-сингилларингизни дейсиз. Мен ҳам қизларимга сарпо йиғишим керак-ку!", - деб туриб олди. Жанжал катталашди. Охири бўлмади, сўнг хотиним: "Кўрамиз, ҳали болаларингиздан устун қўйган опа-сингилларингиз сизга нима қилиб беришаркан?" - деб ота уйига кетиб қолди.

Хуллас, мана ҳозир, орадан йиллар ўтиб, у ҳақ эканини тан олаяпман. Ўшанда йигитлик ғурурим бош эгиб боришимга йўл қўймади. Устига-устак яқинларим уни кунда қоралаб, мени ўз ноғораларига роса ўйнатишди. Ажрашиб кетдик. Энди ўйлаб қарасам, опа-сингилларим учун болаларимнинг етим бўлиб қолиши-ю, уларнинг келажаги бир пул экан. 2-3 йил уйланмай юрдим. Очиғи, оиламни жуда қайтаргим келганди. Лекин менга ёрдам бергани ҳеч ким топилмади. Тўғри, бир оғайним бор. Ўша ҳар сафар мени кўрганда: "Оғайни, бор, ялиниб-ёлвориб оилангни олиб кел", - деб маслаҳат берарди. Қандай олиб келардим? Ўртада шунча гап-сўзлар бўлиб ўтган бўлса... Онам у билан бир ҳовлида яшашга кўнармиди? Мен ё яқинларимни, ё оиламни дейишим керак эди. 3 йилдан кейин онам ҳозирги хотинимни топиб, мени уйлантирди. Хотинларнинг ҳаммаси бир экан. Бунисини ҳам кейинчалик "тили чиқиб", ҳамма билан гап талашадиган бўлиб қолди. Мени ўртага қўшишмоқчи эди. "Мени аралаштирманглар", - деб четга чиқдим. Хотиним эса: "Бекорга акаларинг ажрашиб кетмаган экан. Асли сенлар ярамайдиган экансанлар", - деб опа-сингилларимни ҳайдаб солди. Онам лом-мим деёлмай қолди. Мен уларни ҳимоя қилгим келмади. Чунки, у ҳақ эди. Хуллас, ҳозирги хотиним узангини маҳкам ушлади. Мен аслида хотинлар ҳақида эмас, фарзандлар ҳақида ёзмоқчи эдим.

Бир куни оғайниларимдан бири қизини узатди. Ҳаммамиз тўйда хурсандчилик қилиб ўтиргандик, шунда яна бир оғайнимиз ўғлини уйлантириши керакligини айтиб қолди. "Тузук жойдан қиз чиқса, одобли бўлса, шу йили тўй қилиб юборардим", - деди. Мен ўша ерда хизмат қилиб юрган ёкимтойгина қизни кўрсатиб: "Анави қиз одоблигина, яхши қизга ўхшайди. Ўғлинг бир кўрса бўлар экан",, -дедим. Шу пайт тўй қилаётган дўстимиз келиб қолди. Мен билан гаплашиб ўтирган оғайнимиз, мен айтган қизни: "Кимнинг қизи, оиласи қанақа?" - дея суриштирди. Дўстимиз эса: "Тўғри келмайди. Отаси ташлаб кетган", - деб айтди. Шу пайт устимдан муздек сув қуйгандек кайфим тарқаб кетди. Томоғимга бир нарса тиқилиб қолди. Менинг ҳам олдинги оиламдан 2 қизим бор, ахир! Уларни ҳам кимдир, худди шундай: "Тўғри келмайди!", деб айтаётгандир?

Ажрашаётганимда шу нарсаларни ўйламаган эканман. Ҳозирги турмушимдан ҳам 2 та қизим бор. Энди нима қилишга бошим қотган. Ажрашганимдан кейин топиштутишимга ҳам анча путур етди. Машинам бор эди, сотдим. Аввалги хотиним: "Одам бирдек турмайди, борида мен ҳам у-бу нарса йиғай", - дея рост айтган экан. Мана ҳозир, аввалги даромадим йўқ. Топганимни опа-сингилмга қилиб, болаларимни ўйламабман. Ҳозирда улар ўзидан тиниб-тинчиб кетишган. Мени эса абгор қилиб, кўпам эслашмайди. Кунимга хотиним яраяпти. Энг ёмони, ҳамма болаларимга бирдек ёрдам кўрсатишга қўлим калталик қилаяпти. Ҳали юқорида айтиб ўтганим, мени: "Оиланг билан ярашгин!", деб йўлга солмоқчи бўлган дўстимнинг 4 қизи бор. Бир пайтлар унга ҳам "Ажраш", деб ақл ўргатувчилар топилганди.

Мен очиғини айтай, аввалги биринчи хотиним минг марта яхши эди. Бояги дўстим: "Олдинги хотинингни яна никоҳингга ол, қизларингни ҳам ўзинг узат. Ҳар ҳолда уларнинг тақдири учун яхши бўлади",-деб ўргатганди. Лекин бунга хотиним кўнармикан?! Умуман бошим қотган. Икки хотинлиликни менга ким қўйибди, бир оилани зўрмазўраки эплаяпман-ку, деб ўйлайман. Қизларимнинг ҳам бўйи етиб қолган. Миннат қилиш эмасу, онамнинг гапларига кириб топганимни опа-сингилларимга қилаверибман. Синглимга чет эл мебели, катта опаларимга тилла тақинчоқлар олиб бердим, ўша ажрашишимга сабаб бўлган узук ҳам синглимда қолган. Машинамда ҳам асосан опа-синглим, жиянларим юришарди. Энди машинам ҳам йўқ. Опа-сингилларим эса ўзи билан ўзлари овора. Менга бир тийин беришмайди. Беришса ҳам қарзга, тезда қайтиб бериш керак.

Хуллас, йигитлик ғурури менга қимматга тушди. Бошқа йигитларга: "Биродарлар, ажралишдан аввал ҳаммасини яхшилаб ўйланглар! Менга ўхшаб надомат чекиб юрманглар!" - дегим келади.

Б.
М.Улуғбек тумани

СИЗНИ СОҒИНДИМ, ОНАЖОН

Имтиҳондан олдин онамни кўриб келиш учун уйга бордим. Ҳамма ёқда пишиқчилик. Деҳқон билан боғбоннинг пичоғи мой устида. Дарвозадан киришим билан экинларга сув тараб юрган онам боласига талпинган мусичадай истиқболимга отилди. Юз-кўзларимдан тинимсиз ўпар экан, аҳволим, саломатлигимни сўрарди. Болалигимдан бери менга таниш онамнинг ҳиди димоғимга урилди. Юрагим алланечук энтикиб кетди. Болалигимда кўча чангитиб ўйнаб келиб, қоронғу тушиши билан онамнинг пинжига кириб, ана шу нафис ҳидларни туйганимни такрор-такрор эслайвераман. Ҳозир ҳам йўл азоби, гўр азобилигини унутгандай бўлдим.

Онамнинг елкамга томган кўз ёшлари кўйлагимдан сизиб ўтди. Ўғлимнинг дили оғримасин, деган ўйда жилмайишга ҳарчанд уринмасин, бўлмади, ёшлари шашқатор бўлиб қуйилиб келаверди. Бу - онамнинг севинч ёшлари эди. Мени яна бағрига босиб, узоқ вақтгача қўйиб юбормадилар. Энди-энди сезаяпман, йилдан-йилга жуссаси анча чўкиб, юзидаги ажинлари ҳам кўпайибди. Рўмоли четидан чиқиб қолган бир толим сочида саноқлигина қора толалар қолганиниям бугун пайқадим.

Агар шуларнинг бари мен туфайли бўлган бўлса, онам олдидаги қарзларимни қайтара оламанми, қурбим, умрим етадими? Вақт келиб кўз ёшларисиз ҳам суюнтира оламанми? Ёки... Чўчийман, ўйласам, чўчиб кетаман...

Онам дастурхон тузагунларича, синглимнинг суратини кўришга уйга кирдим. Деворда бир ёшга тўлиб-тўлмаган, ҳали ўзини танишга ҳам улгурмаган қизалоқ-синглимнинг суврати беғубор жилмайиб турибди. Бу суврат ўн тўққиз йил муқаддам туширилган. Ҳар сафар уни кўрганимда, тавба, деб ёқа ушлайман. Эҳтимол, фаришталар мана шундай қизалоқларнинг руҳидан пайдо бўлсалар керак?!

Токчада бахмал муқовали каттакон альбом бор. Унда оиламизнинг барча расмлари сақланади. Отамнинг ҳарбий хизматдан олиб келган сувратлари ҳам ўшанинг ичида. Отамдан менга шу сувратларгина эсдалик бўлиб қолган. Отам билан синглимни қандай йўқотиб қўйганимни ғубор ортидаги нарсани кўргандай энди-энди зўрға эслайман. Ўшанда онам синглим билан мени касалхонага олиб борди. Отам ўшаёқда экан. Отам мени, онам эса синглимни олиб ётди. Ўша йили қишлоғимизда вабо касаллиги тарқалган экан. Оқ халат кийган одамларни бир кунда ёмон кўриб қолгандим. Йиғлашимга ҳам қарамай игна санчиб кетишарди. Отамнинг касали оғирлашиб қолганидан сўнг, ўша оқ халатли одамлар бошқа хонага олиб кетишди. Мен онам билан қолдим.

Кунларнинг бирида бизга ҳар куни игна санчийдиган кишилар келиб синглимни олиб кетишди. Онам ҳам ораҳаларидан чиқиб кетди. Шу кундан бошлаб мени кенжа холам олиб ётадиган бўлди. Онам онда-сонда хабар олиб турарди. Мен синглим билан отамга қараётган бўлса керак, деб ўйлардим...

Соғайдим шекилли, онам келиб олиб кетди. Кетаётганимизда: "Отам билан синглимни кўриб кетайлик", - десам: "Юр ўғлим, улар уйда", - деганди онам ўпкаси тўлиб. Уйга борсам, ҳеч ким йўқ.

Уёққа кетишди, буёққа кетишди, деб мени анча вақтгача онам овутиб юрди. Отам билан синглимни соғиниб, онамга ҳархаша қилганимда, онам менга қўшилиб йиғларди. Онамни йиғлатмаслик учун кейинчалик уларни сўрамасликка қўникдим.

Ақлимни таниб, билсам, ўшанда уларни мангуга йўқотиб қўйиб, онам иккимиз яримта кўнгил, яримта оила бўлиб қолган эканмиз.

Чой устида онамдан ўртоқларимни сўрадим:

- Зайниддиннинг онаси оғир ётибди, - дедилар. - Кеча касалхонага олиб кетди.

Касалхона сўзини эшитиб, пешонамдан совуқ тер сизиб чиқди. Юрагим жимирлаб, кўзимнинг олди хиралашиб қолгандек бўлди. Онамга сездирмадим.

Кечга қадар ўртоқларимнинг деярли барчаси мени кўргани келишди. Фақат Зайниддинни кўрмадим, у шифохонада онасига қараб ётган экан.

Эртаси кун саҳарда йўлга чиқдим, онам яна бўйнимдан қучиб олиб, изиллаб йиғлаб юборди:

- Имконим бўлсайди, бир дақиқаям ажралмай ёнингда бўлардим...

Менинг ҳам юрагим тўлиб кетди, кўзимдан отилиб чиқмоқчи бўлган ёшларни ичимга ютдим. Онамнинг дилига қўша-қўша санчиқ қолдириб, ортга-ўқишга қайтдим. Имконим бўлганида онамни... Мунис онажонимни ўзим истамай зор қақшатиб кетармидим?! Дарвоқе, имконнинг йўқлиги ҳар қандай нарсани тескари айланишга мажбур қилар экан. Начора, ҳаёт шунақа яралган, унинг битилмаган қонунларига хоҳлаб-хоҳламай бўйсунамиз, измидан чиқмай, ортидан эргашиб кетаверамиз. Ахир, мен онамни соғинтириш эвазига ўқияпман-да.

Яқинда онамдан хат олдим, узундан-узун ёзилган хат эди: "Зайниддинга қийин бўлди", - деб ҳам ёзибдилар. Хат ёмғир томчиларида қолгандек у ер-бу ери бужмайиб қолибди. Бу ёмғир томчилари эмас, онамнинг кўз ёшлари. Демак, онам яна йиғлаган, мени соғиниб... Юраккинаси сел бўлиб йиғлаган. Мен ҳам сизни соғиндим онажон!

Комилжон ЁРИЕВ,
ЎзМУ талабаси

Дил изҳори

ТОПГАНИМДА ЙЎҚОТГАН БАХТИМ

Куз фасли эди. Мен мактабнинг 8-синф ўқувчисиман. Шу яқинда бир бола ишлар, бизни дарсдан қайтишимизни кутиб, доим менга қараб турарди. Мен эса унга аҳамият бермасдим. Бир куни дугонамдан менга хат бериб юборибди. Унда менга севги изҳор қилибди. Хатига жавоб қайтармадим. Аксинча уни камситиб, устидан кула бошладим. Шу зайлда кунлар ўтиб, йигит кўринмай қолди. Кейин билсам ишдан бўшаб кетган экан. Ўша пайтларда менинг юрагимда унга нисбатан меҳр уйғонганди, доим камситиб, устидан кулиб юрадиган одамимга боғланиб қолгандим. Уни соғинардим, ҳатто бир бора кўришга зор бўлиб қолдим. Ўзи тўғри айтишаркан: "Кимни хор қилсанг, ўшанга зор бўласан",- деб. Кун кетидан йил ўтди, бу борада мен бир ёшга улғайдим. Бир куни у билан тасодифан учрашиб қолдик. Ўзимни босишга қанча ҳаракат қилмай, юрагим дукиллаб урарди. Ўша пайтда, ўша лаҳзада мен дунёга сиғмасдим, жуда-жуда бахтли эдим. Шунда бир нарсага амин бўлдимки, уни чин қалбимдан севиб қолган эканман.

Мен фақат уни севардим, ундан бошқасини хаёлимга ҳам келтиролмасдим. Пинҳон-пинҳон учрашувлар билан мактабни битириб, олий ўқув юртига ўқишга ҳам кирдим. Шундан кейин у билан кўнгироқлашиб турдик.

Шу орада фақат 2 мартагина учрашдик. Ўшанда ҳам фақат ҳол-аҳвол сўрашардик, халос. Мен унга бутунлай ўрганиб қолгандим.

Кунлар ўтиб, у менга бошқа бир қизга уйланаётганини, лекин у мени ташлаб кетмаслигини айтиб, унга бахт тилашимни сўради. Мен унга бахт тиламадим ҳам. Чунки мен севган инсон кўз ўнгимда ўзга билан бахтли ҳаёт кечиришига чидолмасдим. Шу гаплардан сўнг, юрагим уришдан тўхтаб қолгандек эди. Ўша пайтларда мени ҳеч ким тушуна олмасди, сизларга буни таъриф-лаб беролмайман, чунки, мен усиз ўлишга ҳам тайёр эдим. Уни қанчалик севишимни, йўқотганимдан кейингина англадим. Мен шу пайтгача у бир кун қайтиб келишига ишониб яшадим. Мен кутган кун ҳам келди. У кўнгироқ қилиб уйланмаганини, мени синаш учунгина шу ёлғонни ўйлаб топганини, уни кечиришимни сўради. Мен кечирдим, чунки юрагим шуни буюрди. У яна кўнгироқ қилиб учрашувга таклиф этди. Биз учрашдик ва анча вақтгача суҳбатлашдик. Кейин у яна кўнгироқ қилишини айтиб хайрлашди.

Лекин шу вақтгача ундан дарак йўқ. Наҳотки, мен яна алданган бўлсам? Ёки у яна мени синаяптимикан? Ҳар қандай синовларга тайёрман. Фақат уни йўқотиб қўйишдан жуда-жуда қўрқаман.

М.
Тошкент шаҳри.

"Дил изҳори"нгизни ўқигандик

УНИ ЯНА ЙЎҚОТИШНИ ИСТАМАЙМАН

(1999 йил 11-сон)

Газетада берилиб бораётган ранг-баранг мақолалар мени ҳаяжонга солади, энтиктиради. Мен юрагимни 24 йилдан буён қамраб олган ишқ алангасини ёсам, кўпчиликнинг эътирозига сабаб бўларман деб чўчидим. Яқинда ўқиб қолганим Хадиси шарифда шундай деб ёзилган экан: "Аллоҳ Таоло кимники бу дунёда севикли кишисидан ажратса, тортган азоблари эвазига дунёда жаннатга киритар экан. Ва яна Худо қайси бандасини севса ўзига бўлган севгини бирор киши орқали унинг юрагига солар экан". Бу гаплар менга далда берди. Мен Худога қатъий ишонувчан аёлман. Қуръони Карим, Ҳадиси Шарифлар менинг суюкли китобларим. Шуларга ишонганим туфайли Худонинг ғазабидан қаттиқ қўрқаман.

Менинг юрагимга беғубор болалик чоғимда (12-13 яшарлигимда) ишқ олови тушган эди. Бу севги йиллар оша аланга олса оладики, сўнмайди. Ҳар кун, ҳар лаҳза қалбимда янги бир чаман очиб, унинг хуш исларидан мени бахраманд этади. Яшашга, эртанги кунни кутишга ундайди. Бу ишқ менга кўп балолар олиб келди. Шу ишқ оламни менга янаям чиройли қилиб кўрсатди. Рўзғоримда кўп нотинчликлар бўлса-да, ўша олисларда қолган севгим ёди билан уларни енгдим, унинг ёди билан юрагимга равшанлик солдим. Ваҳоланки, ўн йиллаб уни кўролмаган пайтим ҳам бўлди.

Нима бўлган эди, ўзи сенга, дерсиз? Менга кўп нарсалар бўлган эди.

Мен у йигитни (биз ҳали бола эдик-да!) шунчалар севиб қолган эдимки, эгатда ёнма-ён пахта терганимизда нафасим тўхтаб қолаётгандек бўларди. Оёғим у томонга тортиб кетаверарди. Сўзлашаётганимизда ҳаяжоннинг зўридан бўлса керак, оғзим қупқуруқ бўлиб, тилим оғзимда айланмай қоларди. Кўзимкўзига тушиб қолса, чақмоқдан-да зўр бир ўт юрагимни тешиб ўтгандай бўларди. Бу менга ҳузур бахш этиб, еттинчи осмонда юргандек бўлардим, оёғим ер босмасди. У бошқа болаларга ўхшамасди (балки менимча шундайдир). Жуда уятчан эди. Менга юз ёриб севгисини тузук-қуруқ айтолмади ҳам. Ўн йилдан ортиқ ошиқ-маъшуқ номини олсак-да, бир бор қўлимдан ушламади, бир бор бўса олмади мендан. Қизлик ғуруримни енгиб унинг туғилган кунини аниқлаб совғалар бердим. Армияга кетганида хайрлаша олмадик. Шундай бўлсада, манзилини топиб хат ёзиб турдим. У хизматдан қайтганида, мен институтнинг биринчи курсини битирган эдим, айни таътил пайти эди. Унинг қайтиб келганини эшитиб жонсарак бўлиб қолдим. Ундан бирон гап кутдим, гап ҳам келмади. Бир ҳафталардан кейин опасининг тўйи бўлиб ўтди. Онамнинг қаршилигига қарамай тўйга отландим. Дугоналарим билан тўйхонага кириб борарканман, кўзим ҳеч нарса кўрмай, қулоғим ҳеч нарсани эшитмай қолди. Бутун вужудим кўз бўлиб уни излайман: "Қани у? Мен ахир унинг уйига келдим. У эса йўқ!" Бир тўп қизлар четда бир-биримизнинг қўлимиздан ушлаб турардик. Шу пайт кимдир сочимни беозоргина тортди. Юрагимдаги шубҳа-гумонлар пардай тўзиб кетди. Ахир ким ҳам тортарди ундан бошқа! У мени севади. У мени унутмаган. Соғинч мени эзиб ташлаганди, шу дақиқани соатлар санаб кутган эдим. Мана у рўпарамда кулимсираб турибди. Тўлишиб, янаям чиройли бўлиб кетибди. Бир

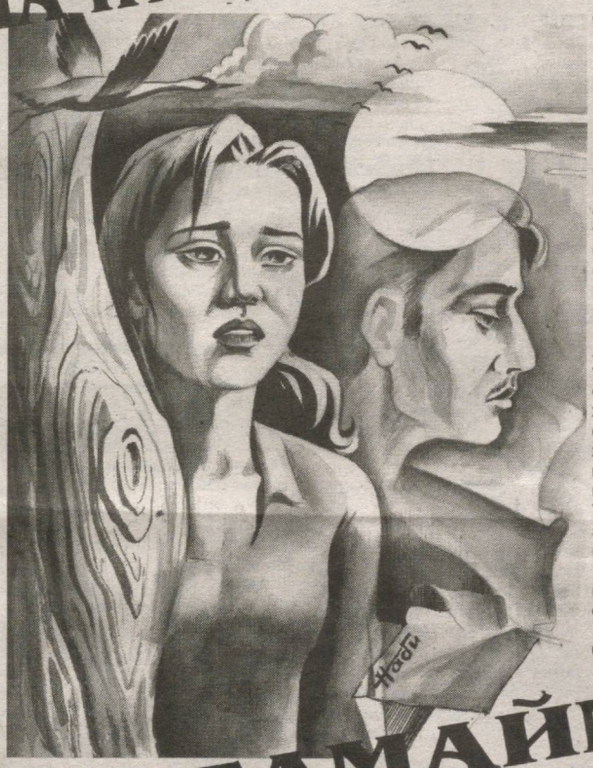

қарадим-у, кўзимни ерга олдим. Зўрға "салом" дея олдим холос. Шу пайт унинг бағрига сингиб кетгим, йиғлаб-йиғлаб соғинганимни айтгим келди. Лекин бу нарсалар бизга ёт эди.

Тўй-ҳашамларга унчалик хушим йўқ. Лекин тўйларга фақат уни кўриб қолармиканман, деб борардим. Унинг ҳам учрашиш илинжида хилватроқ бир чеккага чиқиб турганини кўриб, қандай ёнига бориб қолганимни сезмай қолардим. У туфайли эшитадиган гапларим, маломатларимнинг сариқ чақалик аҳамияти қолмасди шу тобда. Унинг овозини эшитиш, суюкли чеҳрасини кўриш учун ҳар нарсага тайёр эдим.

Аммо шундай бўлишига қарамай, мен бошқа бировга турмушга чиқдим. Бу ишга қадам қўйишим қанчалар қийин бўлганини билсангиз эди. Кейинги икки йил мобайнида кўзимнинг ёши селдай оқди. Бир гал ишдан қайтаётганимда, уни кўриб кўз ёшимни тиёлмадим. Йиғлар эканман, телбаларча ундан кўз узолмасдим. Менинг бу ҳолатимдан у кўркиб: "Сенга нима бўлди, нега менга бундай қарайсан?" - деди. "Мен сизни кўзларимга жойлаб олмоқчиман", - дедим.

Кўз ёшларимнинг сабаби, мен бошқа бир йигитга (ошиқ йигитга) сезмаган ҳолатда ўпич бериб қўйгандим. Ахир мен энг покиза туйғуларимни, бутун вужудимни унга бағишлаган эдимку! Мен не деган қизман энди? Ўн йил давомида ҳатто қўлимни ушлашга-да, журъат этолмаган йигитнинг севгисига нолойиқман-ку! Аввалига кўрганда йиғладим. Кейин жеркиб ташлайдиган одат чиқардим. Бунинг сабабини у билолмай ҳайрон. Бир гал опаси мендан сабабини сўраганда: "Мен ёмон бўлганман", - дедим. Бу тўйим арафасидаги гап эди. Бир ҳафта олдин қишлоқда тўй бўлди. Мен опасига бориб (опаси бизнинг қўшнига келин бўлиб тушган): "Тўйга қандай бўлмасин борсин", - дедим. Мен уни бир умр яхши кўришимни, унутмаслигимни айтиш учун чақирдим. Мени унутмаслигини сўрамоқчи эдим. У 2-3 соат давомида менга нафрат билан тикилиб турди, қайтаётганимизда эса бизга эргашди.

Уйга яқин келганда: "Мен сени ҳеч қачон севмаганман, мени унут! Эшитаяпсанми? Яхши кўрмаганман сени!" - деди. Бу гапларни эшитиб юрагим бўм-бўш бўлиб қолди. Бутун борлиғимдан айрилган одамдай сўппайиб қолдим. Ўн йил давомида бир бор ҳам қўлимни ушламади, севмаганлиги учун шундай бўлган экан-да, деган фикр ярқ этиб миямдан ўтди ва: "Биламан, биламан яхши кўрмаганлигингизни", - дедим. Бу бизнинг охирги сўзларимиз бўлди. Уйга кириб, севгимга аза очдим. Икки кун муттасил йиғладим. Охири кўз ёшларим ҳам тугаб, бефарқ бўлиб қолдим. Тўйимни кута бошладим. Тезроқ тўйим бўлса-ю, мен бу ҳаётдан, ўшал дунёдан кетай. Таклифномалар ёза бошладим. Ажаб, шунча уринмай биринчи таклифномага ундан бошқанинг номини ёзолмадим. Ҳатто келин бўлиб кетарканман, уни яна бир бор кўришни истардим. Мен бошқа қизлардек ясанмадим. Бу менинг ҳаётимдаги энг охирги кундек кийдирган нарсалари билан ишим ҳам бўлмади. Даврага чиқарканман, кўзларим яна уни изларди, келдимикан? У келган эди! У бошдан-оёқ қора кийимда эди. Мен уни илгари ҳеч қачон қора кийимда кўрмаган эдим. Унинг кўйлаги қора, меники оппоқ,... Менинг юрагимда ҳам мотам бўлаётганини биларми-кан? У тўйда кўп ўтиролмади. Икки соатлардан кейин кетиб қолди.

Мен узоққа келин бўлиб тушдим. Уни унутишга кўп ҳаракат қилдим. Ахир мен бир оила бекасиман энди. Ё раббим, уни унутолмадим. У менинг юрагимга шунчалар кириб олган эканки, уни унутиш учун мен онамдан янгидан туғилишим керак эди. Мен аввалларида тўйларга у учун борадиган бўлсам, энди қизлик уйимга ота-онамдан ҳам кўра унинг учун, уни соғиниб борадиган бўлдим. Ҳар борганимда опасининг уйига кираман. Ҳар кимнинг оғзига анграяман, у ҳақда бирон гап эшитаманми, деб.

Йиллар ўтиб, икки фарзандли бўлдим. Бир гал опасининг уйига кирганимда, келиб қолса бўладими?! Бу тасодифий ҳолат иккимизни-да титроққа солди. Шунда унинг тўйига бир ҳафта қолган экан. "Қачонки, икки фарзандли бўласан, кейин уйланаман!" - деганди у. Унинг қанчалик ориятли, лафзи ҳалол йигит эканлигини кўрдим. Кейинчалик у менга: "Сени икки болали бўлишингни кутдим", - деди. Ана сизга садоқат!

У яна айтгандики: "Сен барибир бир кун қайтиб келасан, кўнглинг у йигитга мойил бўлган бўлса, бу сендаги вақтинча ҳолат. Чунки сенинг юрагингда мендан бошқага ўрин йўқлигини яхши биламан"...

Сен қайтиб бордингми, дерсиз? Ҳа бордим. Унинг тўйидан 8 йил ўтгач бордим. Бу орада уни ҳатто тушимда ҳам кўролмадим. Энди менинг ягона орзуим уни бир кўриш бўлиб қолди. Кўрармиканман уни? Мен унинг кўзларини жуда соғиндим. Менга тикилганда қора, қизил, сариқ учқунлар сочарди. Унинг кўзлари ва бу ўт менинг вужудимни ёндирарди. Мен унинг кўзларининг асири бўлиб қолгандим. Йиллар ўтган сари уни кўпроқ қўмсайвердим. Уни кўришдан бутунлай умидим узилди.

Ахир энди унда ҳам учта фарзанд бор. Ўзи ҳам бирон марта мени кўришга интилмади. Ҳамма йўллар берк. Мен энди қачон бўлмасин, бу дунёдан кетар чоғимда уни чақиртираман, бир сўз демай кўзларига тикилиб жон бераман, деб кўнглимга ҳам тугиб қўйдим.

Иттифоқо, бир бахтли ва бир бахтсиз кунда унинг уйига кириб бордим. Отамнинг уйига борарканман, оёғим у ёққа тортаверди. Охири истак ғолиб келди. Хотини бўлиб ўтган гаплардан воқиф бўлса-да, мени яхши кутиб олди. У уйда йўқ, қўшниникида экан. Чақиртиришди. Шундай бўлгани яхши бўлди, ўзимни бироз босиб олдим. Юрагим бўғзимга тиқилиб, уни кута бошладим. Онаси нималарнидир гапирарди, лекин қулоғимга ҳеч гап кирмасди. "У қандай бўлган экан? Ахир 35га кираяпти! Ўзгариб эркак киёфасига киргандир? Ё Оллоҳ,... Эшик очилди... Остонада 24 йилдан буён вужудимга кириб олиб яшаётган севикли йигит турарди. Кўзлар бир зум тўқнашди. Мени ўн бир йил тарк этган баҳор (турмушимга ўн бир йил бўлганди) яна юрагимга кириб келди. Мен уни Худодан қандай сўраган бўлсам, шундай тутқазди. Ўша қад, ўша қомат, ўша оташ кўзлар... Зумда оила, бола деган гаплар ўз аҳамиятини йўқотиб, ёш қизга айланиб қолдим. Унинг бағрига кириб эркалангим келди.

Шу-шу бир фурсат суҳбатлашган бўлдик. У ҳам мени унутмаганини, менинг хаёлим билан яшашини айтди. Мен унга ишондим. Унинг кўзлари менга ёлғон сўзламайди. Умр ўтказиш мен учун оддий бир тирикчиликка айланиб қолган эди. Яшашга иштиёқ туғилди менда. Уни кўрсам вужудим яйраб кетади, қаҳ-қаҳ уриб кулаверараман. Оламда мен ва ундан бошқа ҳеч ким қолмайди шу дамда. Бу қанчалик қалтис ҳолат бўлмасин, мен уни яна йўқотишни истамайман. Менинг қалбимни забт этган бу севги ана шундай шоирона, илоҳий бир ишқ. Бу ишқ майидан сал кам чорак аср сархушман. Бир умр ундан ҳалос бўлолмаслигимга амин бўлдим охир-оқибат. Тонгла махшарда яратган Эгам билан рўпара бўлганимда менинг юрагимга солган бу гўзал, тотли, оромбахш туйғу учун унга ташаккур изҳор этаман.

Ҳурматли таҳририят!

Менинг мактубимни тўлалигича чиқаришларингизни сўрайман. Бизни боғлаб турган севги ҳеч қандай таъмасиз, беғубор севги. У менга шунча йил бадалида ҳатто темирдан ясалган узук ҳам совга қилмаган. Қани ҳурматли газетхонлар, бу севгига қандай қарашаркин? Исмимни тўлиқ ёзолмайман. Ахир оилам, болаларим бор.

Сизларга эҳтиром билан, бухоролик...

М.

Таҳририятдан: ***Азизлар! Бу дил изҳорини чоп этганимизга сал кам 5 йил бўлди.***

Ҳозир М. қандай кечмишларни бошидан кечираётган экан? Фарзандлари ҳам катта бўлиб қолишгандир. Унинг дил изҳори чоп этилгандан кейин таҳририятимизга кўплаб акс-садо келганди. М.га юртдошларимиз фикрларини билдириб, маслаҳатлар беришди. У ўзига қандай хулоса чиқариб олди экан? М.нинг тақдиридаги янгиликлар, қалбидаги ўзгаришлар биз каби кўп минг сонли мухлисларимизни ҳам қизиқтираётган бўлса ажабмас.

Ҳурматли М! ***Овоз беринг, қайдасиз? Газетамизни ҳали ҳам ўқиб турибсизми? Муҳаббатингиз олови оз бўлса-да пасайдими? Бугунги кундаги ёшингизда севги-муҳаббатга қарашингиз ўзгардими? Ҳозир қандай ҳаёт кечираяпсиз? Мактубингизни кутиб қоламиз.***

ХУШ ТАЪМЛИ, ФОЙДАЛИ НЕЪМАТ

Ёз кунлари қайси ҳовлига кириб борманг, кўзингиз полиз экинларининг бир чеккасида кўм-кўк бўлиб, яшнаб ўсиб турган кўкатларга тушади. Улар орасида жимжимадор ёки жингалак баргли петрушкани ҳам албатта кўрасиз.

Петрушка - ўзининг чиройлик барглари, нафис ва хушбўй ҳиди билан ҳар қандай таомни янада хуштаъм қилишини кўпчилик билади.

Петрушканинг уруғи, барглари ва томири бирдек фойдалидир. Барглари С витаминига ниҳоятда бой бўлиб, бу витамин ўз навбатида темир моддасини инсон танасига сингишини таъминлайди.

Томири ва уруғи, шунингдек барглари B_1, B_2, PP, А витаминлари, каротин, фолиев кислотасига ниҳоятда бой. Таркибида яна углеводлар, қанд, пектин, ҳар хил фойдали тузлар, темир, магний, кальций, фосфор каби моддалар бор. Айниқса калий моддасининг кўплиги билан ҳар қандай полиз экинидан устун туради.

ДОРИВОР СИФАТИДА ҚУЙИДАГИЧА ФОЙДАЛАНИЛАДИ

Петрушка таркибидаги витаминлар ва моддалар жуда фаолдир.

Унинг қайнатмаси эркак ва аёлда бирдек жинсий куч-қувватни ошириш хусусиятига эга. Шунинг учун шифокорлар ҳолсизликдан шикоят қилувчи беморларга кўпроқ петрушка истеъмол қилишни ёки қайнатмасидан фойдаланишни тавсия этадилар.

Қайнатма қуйидагича тайёрланади: 1 литр қайноқ сувга барги ва томирлари билан қўшиб тўғралган 2,5 стакан петрушка солиниб 40 дақиқа дамлаб қўйилади. Сўнгра шарбати докадан ўтказилиб, 0,5 литрдан ичилади.

Петрушкадан жигар хасталигида ва пешоб ҳайдовчи сифатида қуйидагича фойдаланиш мумкин: 800 гр. петрушканинг кўк қисми майдаланиб эмалланган идишга солиниб, устидан табиий сут қуйилади. Паст оловда ёки духовкада миқдори 2 марта камайгунча қайнатилади. Тайёр бўлган бўтқа совугач 1-2 ош қошиқдан ҳар соатда истеъмол қилинади.

Ошқозон-ичак хасталиги ва қорин дамлаганда: петрушканинг 20 гр. уруғига 200 гр. совуқ сув солинади. 30 дақиқа паст оловда қайнатилади. Совитилгач, кунига 3 марта 1 ош қошиқдан овқатдан олдин ичилади. Бу қайнатма ошқозон ичак фаолиятини яхшилаб, кислород билан таъминлайди. Айниқса ошқозон ости бези фаолиятини яхшилаб, қон айланиш фаолиятини фаоллаштиради.

Темир моддаси етишмаслиги билан боғлиқ камқонликда петрушка шарбатига узум шарбатини қўшиб ичиш тавсия этилади.

Петрушка қайнатмаси кўриш қобилиятини яхшилайди. Малҳам қуйидагича тайёрланади: 1 ош қошиқ кўкатга 200 гр. қайноқ сув солиниб, паст оловда 30-40 дақиқа қайнатилади. Совутилиб, докадан ўтказилганидан сўнг кунига овқатдан олдин 2 ош қошиқдан 3-4 марта ичилади.

Лат еган жойга петрушка барглари майдалаб босилса оғриғи босилиб, кун давомида кўкарган излари йўқолиб кетади.

Ари, асалари, пашша ва бошқа ҳашаротлар чаққан жойга петрушка барглларини эзиб, сувидан суркалса тезда заҳрини олади.

МАХСУС МАЪЛУМОТ

Петрушка шарбати - жуда кучли таъсир кўрсатувчи моддалардан биридир. Шунинг учун уни кўпи билан 2-4 ош қошиқдан ортиқ ичиш тавсия этилмайди. Сабаби петрушка қон айланиш фаолиятига актив таъсир кўрсатади. Айниқса аёлларда бачадонни қисқартириш хусусиятига эга. Шунинг учун ҳомиладор аёлларга петрушка шарбатини ичиш тавсия этилмайди. Акс ҳолда ҳомиланинг тушишига ёки вақтидан олдин туғилишига сабаб бўлиши мумкин. Шунингдек буйрак хасталиклари бор инсонлар ҳам унинг шарбатидан ўйлаб фойдаланишлари лозим. Акс ҳолда хасталикни кучайтириши мумкин.

Л. АҲМЕДОВА тайёрлади

ГИЁҲЛАРДАН ДАМЛАНГАН ЧОЙЛАР

ЧАНҚОҚНИ БОСАДИ, ВУЖУДНИ ТЕТИКЛАШТИРАДИ

Ёзнинг ҳароратли кунларида чанқовбосди ичимликларга бўлган талаб кескин ортади. Ўзимизда мавжуд бўлган гуллардан, гиёҳлардан ва зираворлардан ниҳоятда хушбўй, мазали ва шифобахш чанқовбосди ичимликлар тайёрласа бўлади. Ибн Сино шундай деган: **Ким қаерда туғилиб, воя етган бўлса, унга ўша жойнинг гиёҳи самарали таъсир қилади.** Бу жуда оддий ҳақиқатдир. Чунки бизнинг иқлим шароитимизда мевалар ҳам, сабзавотлар ҳам, гиёҳлар ҳам қуёш нурига тўйинган. Шу боисдан улардан тайёрланган ўзимизнинг миллий чанқовбосди ичимликларимиз, бизга чет эллардан кириб келган ва чиройли идишларга қадоқланган ичимликларга нисбатан юз карра арзон ва юз карра шифобахшдир.

Агар сиз гиёҳлардан тайёрланган чойларни мунтазам ичиб борсангиз, ҳам чанқоғингизни босасиз, ҳам шифо топасиз. Дорихоналарга боришга эса эҳтиёж қолмайди. Шифобахш дамламалар ёрдамида қонингиз тозаланиб, юздаги бўртмачаклар ҳам йўқолиб кетади.

Гиёҳлардан дамланган чойнинг яна бир афзал томони шундаки, уни истеъмол қилган кишининг руҳияти тетик ва ўзини бардам ҳис қилади.

БЕҒУБОР ГИЁҲЛАР ДАМЛАМАСИ

Нима учун олдинлари одамларда қон босимининг ошиши жуда кам кузатилган? Чунки, аждодларимиз табиатнинг ўзи яратган гиёҳлардан хушбўй дамламалар тайёрлаб, истеъмол қилишга эътибор билан қараганлар. Жумладан, далачой ва лимонўтдан тайёрланган омухта ичимликнинг чанқоқни босишдаги ва қон босимини мўътадиллаштиришдаги аҳамияти юқори қадрланган.

Ҳар икки гиёҳнинг аралашмаси шарақлаб қайнаётган сувга солиниб, идишнинг қопқоғи беркитиб қўйилади. Агар хоҳиш бўлса, юқоридаги гиёҳлар устидан беш-олти дона ўрик қоқиси солиниб ва янтоқнинг гулидан бир чимдим қўшиб юборилса, бундай дамламанинг ҳиди жуда хушбўй, кўриниши эса тиниқ пуштиранг бўлади. Янтоқнинг гули жуда майда бўлишига қарамай, унда ташналикни босувчи, иштаҳани қўзғовчи хусусият мавжуд.

Лимонўт бадандаги ҳароратни олиб, қон босимини пасайтиради. Шунингдек, сийдик ҳайдаш хусусиятига ҳам эга. Лимонўт далачой билан аралашганда, бир-бирининг хушбўйлигини ошириб, шифобахшлилик даражаси ҳам юқори бўлади. Бундай дамламани совутгичда сақлаб, ҳар куни истеъмол қилса бўлаверади. Далачойда кайфиятни кўтарувчи, фикрни тиниқлаштирувчи, баданни терлатувчи хусусият ҳам бор. Бундай дамлама диққинафасликни тамоман ёзиб юборади. Ўрик қоқиси эса доривор гиёҳлар тезроқ қонга ўтишини таъминлайди ва ичимликка ажойиб таъм беради.

НАЪМАТАКЛИ ЧОЙ

Наъматакли чой шамоллашга қарши энг яхши шифодир. Бундай чойни дамлаш жуда оддий. Наъматакни сувга солиб беш дақиқа қайнатилса кифоя. Уни тиндириб қўйилгач, асал билан ичилса, баданни терлатади ва зарарли хилтларни, сафрони ҳайдайди.

Бундай ичимлик чанқоқни босишда ҳам бебаҳодир. Наъматакли чойга озгина зирк ва ялпиз баргидан қўшиб юборилса, унинг тетиклаштирувчи хусусияти ортади. Олдинлари бундай ичимликка нордон гилоснинг шарбати ҳам қўшиб юборилган. Шарбат қўшилган наъматакли чой зеҳнни ўткирлаштириш билан бир қаторда вужудга ором беради ва танада ҳеч қандай асорат қолдирмайди.

РАЙҲОН ЧОЙ

Райҳон хушбўйлиги билан бебаҳо гиёҳдир. Ундан чой дамлаш, чанқовбосди ичимлик тайёрлаш бениҳоя фойдалидир.

Бунинг учун райҳоннинг қуритилган талқони бўлса кифоя. Сувни шарақлатиб қайнатиб (очиқ ҳавода бўлса, янаям яхши), устига райҳон талқонидан бир ҳовуч ташлайсиз. Момоларимиз бундай дамлама устига чаканда (облепиха) шарбатидан ёки унинг мевасидан қўшиб юборишган. Қадимий китобларда райҳонли чойни етти қўшни билан бирга ич, дейилади. Сабаби, бундай чой вужудни яйратиб, кайфиятни кўтаради.

Чаканда қўшилган райҳончой болалар учун айниқса фойдалидир. Бу чой болаларнинг баданига жуда осон сингиб, ўзидаги шифобахшлик хусусиятларини танага ўтказади. Бундай чойни дамлаб, совутиб қўйилса, уни кун бўйи истеъмол қилса бўлаверади.

Райҳончой меъда-ичак фаолиятини яхшилаб, вужудни ором олдиради. Шунингдек, райҳончой мияга ўрнашиб қолган шубҳа-гумонларни ҳайдайди, одам бағрини, тафаккурини кенгайтиради, инжиқлик ва майдакашлик қусуридан халос этади.

Райҳончой дамламаси мускулларнинг ривожига ижобий таъсир этиб, болаларнинг бўйини ўстиришга ҳам хизмат қилади. Иложи бўлса бундай чойни ҳар куни шакар ёки асал билан аралаштириб, ичиб туриш маъқулдир.

ТАНГА ДАВО ГУЛЧОЙ

Атиргул япроқларини асло ташлаб юборманг. Улардан шифобахш гулчой дамласангиз бўлади. Гулчой дамлаш бизда азалий удум бўлган. Бунинг учун атиргулнинг қуритилган ёки яшил япроқлари керак бўлади. Хўш, олдинлари гулчой қандай тайёрланган?

Гулчой дамлаш учун одатда булоқ ёки дарё сувидан фойдаланилган. Олов ёқиб, қумғонда қайнатилган сувга бир ҳовуч атиргул япроғи ташланиб, қумғон дарҳол оловдан олинган. Сўнгра унга бир ҳовуч олча қоқи ташланиб, қумғонни оловга яқинроқ жойга сурилиб, дам едириш учун қўйилган.

Бундай гулчойни иссиқ ҳолатда ҳам, яхна ҳолатда ҳам ичса бўлаверади ва ҳар икки ҳолатда чанқоқни жуда яхши босади. Гулчой танада модда алмашинувини мўътадиллаштириш хусусиятига эга ва юрак учун энг яхши дармондир.

Олича аралаштирилган гулчой қонни тозалаб, баданнинг иссиққа чидамлилигини оширади. Ичакларда ҳеч қандай асорат қолдирмайди. Олимларнинг фикрига қараганда, гулчой сочни барвақт оқарувидан ҳам сақлайди. Уни ҳар бир оилада тайёрлаб, истаганча истеъмол қилса бўлаверади. Унга озгина асал ёки шакар қўшса ҳам бўлади.

Гулчойнинг яна бир шифобахшлик томони шундаки, у туфайли одам чеҳраси тиниқлашади ва мия фаолияти яхшиланади. Гулчой ғазабланишдан ҳам сақлайди. У шамоллаган кишилар учун айниқса фойдалидир. Иссиқ гулчой бадандаги хилтларни ҳайдаб, руҳиятни тетиклаштиради.

К. НИШОНОВ тайёрлади

ПАЗАНДАЛИК СИРЛАРИ

СУТЛИ МАҲСУЛОТЛАРНИ САҚЛАШ ВА ИШЛАТИШ

Янги соғилган сутни қоронғи жойда сақлаш керак, чунки сут ёруғликда А ва Б дармондориларини йўқотиб, тез ачийди.

* * *

Сутга шакар (1 литр сутга 1 чой қошиқ) ёки сода (1 литр сутга бир чимдим) қўшиб қайнатилса, сут ўз дармондориларини яхши сақлайди ва узоқ муддат ачимай туради.

* * *

Агар қайнаган сутда кўпик пайдо бўлмасин десангиз, уни қайнатиш жараёнида аралаштириб туриш керак. Сўнг тезда совутиш лозим.

* * *

Қайнаётган сут куймасин десангиз, унга бир чақмоқ қанд ташлаш кифоя.

* * *

Идишни ишлатишдан олдин сувда чайиб юборсангиз, сут тагига олмайди.

Сариёғ ва маргаринни тиниқ (кўринадиган) идишга солиш ярамайди, чунки нурнинг таъсирида шўрланиб, устки қисми оқиш тус олиб чўчқа ёғига ўхшаш ҳид таратади.

* * *

Ёғ ва ёғли маҳсулотларни полиэтилен идишларда сақлаш мумкин эмас. Чунки улар тез бузилиб, ёқимсиз ҳид касб этади.

* * *

Ачиган сариёғни ҳамда ёғни овқатга ишлатиш мумкин. Бунинг учун ёғни чой содаси қўшилган қайнаган сувга қўшиб аралаштирилади. Ҳосил бўлган бўтқа совугач, суви тўкилади. Бу операция икки-уч маротаба такрорланади.

* * *

Ёғ ҳамда мойдан тахир таъмни йўқотиш учун унга тўғралган пиёз ёки бир бўлакча нон қўшиб ишлатилади. Картошка бўлакчаларини қўлласа ҳам бўлади.

* * *

Ҳозиргина музлатгичдан олинган сариёғни нонга суриш учун пичоқни бир неча дақиқа қайнаган сувда тутмоқ лозим.

* * *

Қовурилган ёғ қолдиғини яна ишлатиш учун ёғ тиндирилади ва унга бир неча томчи лимон шарбати қўшилади.

* * *

Сариёғ қовурилаётганда қорайиб кетмаслиги учун қизитилган товани ўсимлик мойи билан артиш керак.

* * *

Эритилган ёғдан тахир таъмни йўқотиш учун унинг ичига бир неча кун сабзи ташлаб қўйинг.

* * *

Сузма ва оқ пишлоқни яхши ҳолатда сақлаш учун уни шўр сувга ҳўлланган латта билан ўраш керак.

* * *

Пишлоқ, сузма, оқ пишлоқ сирланган идишда сақланади. Унга 3-4 бўлак қанд солингач, қопқоғи ёпилган ҳолатда салқин жойга қўйилади.

* * *

Айрим маҳсулотлар (сариёғ, маргарин, қийма ва ҳ.к) ўралган қоғозига маҳкам ёпишиб қолади. Агар қоғозга ўралган маҳсулот оқаётган сувга тутилса, қоғози осонгина кўчади.

* * *

Суви қочган пишлоқни юмшатиш учун уни сут билан ҳўлланган салфеткага ўраб қуймоқ керак.

* * *

Қуриб қолган пишлоқни 2 кун қатиқ ичига солиб қўйилса у яна янгича маза касб этади.

* * *

Тилим-тилим кесилган пишлоқни бир соатдан кўпроқ очиқ ҳолатда сақламанг, акс ҳолда у қуришиб ўз асл мазасини йўқотади.

* * *

Пишлоқни қайноқ сувда иситилган пичоқ билан кесиш керак

* * *

Бринза ўзига хос таъмини сақлаб қолиши учун уни бир-икки кун совуқ сувга солиб қўйиш керак.

* * *

Оқ пишлоқ нордон бўлмасин десангиз, уни сут билан аралаштириб бир соат давомида тиндириб қўйинг, сўнгра докага солиб сутини сиқиб чиқаринг.

* * *

ГЎШТ МАҲСУЛОТЛАРИНИ САҚЛАШ ВА УНДАН ФОЙДАЛАНИШ

Гўштни уй ҳароратидаги сувда ювиш тавсия қилинади, аммо сувда қолиб кетмаслиги керак.

* * *

Гўштни овқат қилишдан олдин ювиб қўймаслик керак, акс ҳолда гўшт тез бузилади.

* * *

Музлаган гўштни эритиш учун уни совуқ сувда ювиб, тоза идишга солинади, сўнгра қопқоқ билан ёпилади.

* * *

Майдаланган гўштни бир неча кун сақлаш учун сирка аралашган сувда ҳўлланган сочиққа ўраб, елвизак жойга осиб қўйилади.

* * *

Гўштни музхонасиз узоқ сақлаш мумкин, бунинг учун қичитқи (крапива) ўт барглари билан аралаштириб ҳўлланган сочиққа ўраб қўйилади.

* * *

Лимон шарбати билан ювилган ёки ҳўлланган гўшт иссиқ кунда ҳам янгидек тураверади.

* * *

Гўштни икки кун давомида яхши асраш учун унинг устидан хом сут ёки шўртанг қайноқ сув қуйиш ва уни салқин жойда сақлаш керак.

* * *

Оз миқдордаги ёғда қовурилган тузли гўшт бир неча кун янгидай бўлиб тураверади.

* * *

Гўштни бир неча кунга ўз аслича сақлаш учун қуригунча артиш, эритилган янги ёғ суртиш ва пергамент қоғозга ўраб салқин жойга осиб қўйиш лозим.

* * *

Агар гўштга туз ёки шакар сепиб қўйилса, узоқ вақт туради.

* * *

Гўштни узоқ муддатга асраш учун, унга қаймоғи олинган сут қуйиб, куннинг охирида эса уни тўкиб бошқаси қуйилади. Қолган кунларда бу ҳолат бир кунда бир марта такрорланади.

* * *

Дудланган (сон гўшти, тўш гўшти, дудланган колбаса ва ҳ.к.)ни шамол эсиб турадиган қуруқ жойда 4-8 даражали ҳароратда сақлаш лозим.

* * *

ТУРЛИ МАСЛАҲАТЛАР

Нўхатнинг ўзини алоҳида пиширганда сувни идишдаги нўхат билан баравар қилиб қўйиш керак ва пишириш пайтида уни ҳеч кавламаслик зарур, акс ҳолда нўхат эзилиб кетади.

* * *

Кечагидан қолган паловни иситмоқчи бўлсангиз, гуруч эзилиб кетмаслиги учун қозонга озгина - ярим пиёла қора чой қуйиб юборинг.

* * *

Қайнатма шўрвага, қовурмага ва шунга ўхшаш овқатларга сабзавотларни йирик ҳолда солинг, акс ҳолда дармон-дорилари йўқолади ва овқат бўтқалашади.

* * *

Дуккакли донлар (ловия, нўхат, мош кабилар)ни иссиқ сувда ивитманг, улар таркибидаги оқсил қотиб қолади. Дуккаклиларни пиширишда совуқ сувга солинади ва паст оловда қайнатилади.

* * *

Пўсти дарз кетган тухумни тузли сувга солиб пиширсангиз, ёрилиб кетмайди.

* * *

Дастурхонда ортган нон озми, кўпми, бундан қатъий назар, уни тўғраб офтобда ёки духовкада қуритиб, халтачаларга солиб қўйилиши керак. Чунки нонинг суви яхши қочмаган ёки бошқа намни тортиб олган бўлса, бир кунда моғорлайди, пўпанак босади. Қаттиқ нонда эса бундай микроорганизмлар ривожлана олмайди. Беш стакан нон талқонга бир стакан шакар аралаштириб, сут билан дастурхонга тортсангиз, яхшигина нонушта бўлади.

* * *

Қозонга сабзи, шолғом, пиёз ва гўшт солиб паст оловда қайнатиб қўйсангиз, вақтингиз анча тежалади. Сабзавотларнинг мазаси ва гўштдаги ёғ аралашиб, яхшигина қайнатма шўрва ҳосил бўлади. Чиниларга сузгач, қаттиқ нон солсангиз, у бўртиб, хушхўрлиги ортади, тўқ тутар овқат бўлади.

* * *

Ҳаддан ташқари серёғ бўлиб кетган паловга гуруч солишдан олдин бир нечта картошкани арчиб солсангиз, ёғини тортиб олади.

* * *

Тухумни тузлаб узоқ вақт сақлаш мумкин. Бунинг учун тузланадиган тухумлар чўтка ёрдамида яхшилаб ювилади. Шунда сиртидаги ифлослар кетиб, майда тешиклар орқали ичига микроб кириб қолиши хавфи йўқолади. Шундан сўнг тухумлар сирланган кострюлка ёки пақир (челак)га териб чиқилади-да, устидан совуқ намакоб қуйилади. 1 литр қайноқ сувда 300 гр. туз эритилган намакоб хона ҳароратида совутилади. Бундай тухумни истеъмол қилинганда туз ишлатмаса ҳам бўлади.

* * *

Ийлаб кўпиртирилган тухум оқига жиддаккина туз ташланса, у тез кўпиради ва кўпик турғун бўлади.

Мирзамир МИРЗАШАРИПОВ ва МАДИНАБОНУ тайёрлашди.

МЎЪЖИЗАКОР ТОВУҚ

ГЎШТЛИ ЁНҒОҚЧАЛАР

Бу мазали таом учун 500 гр. мол гўшти майдалагичдан ўтказилади. Пиёз майда тўғралади. Сувга бўктириб олинган чораста қаттиқ бўлка нон, туз, эзилган саримсоқпиёз лозим. Тайёр масалликдан ҳар гал қўл намланиб ёнғоқчалар ясалади. Уларни аввал паст, сўнг баланд оловда 10 дақиқа давомида қовурилади. Ёнғоқчалар кўкатлар билан безатилиб, ёнига қовурилган картошка ёки қайнатилган макарон қўйилса ва помидор-бодринг салати билан қўшиб тановвул қилинса айни муддао.

Ёқимли иштаҳа!

Агар сиз меҳмон кутаётган бўлсангиз ва тансиқ таом тайёрлаш учун шунчаки вақтингиз тигиз бўлса, зудлик билан товуқ сотиб олинг! Товуқни шунчаки газ духовкасида пишириш мумкин. Ва бунинг учун сиз атиги 30-40 дақиқагина сарфлайсиз, холос. Агарда сира иссиқ овқат пиширишга тоқатингиз бўлмаса, товуқ гўшти билан мазали салат тайёрланг. Бу таомларни тайёрлашдан олдин гўштни қандай нимталаш, қуйдиришни эслаб қолинг.

САЛАТ ВА МАЗАЛИ КОВУРМА УЧУН

Мана, сиз бозордан товуқ сотиб олдингиз ва уни пиширмоқчисиз.Аввал парранда гўштини ун билан артинг. Шунда товуқ гўштидаги қолиб кетган туклар яхши кўринади ва уларни қуйдириш осон кечади. Товуқни яхшиси плита устида, 15-20 см. масофада туриб қуйдирган маъқул. Товуқ териси қуйиб кетмаслиги учун уни бўлиш керак бўлади. Қуйган ис пишган таомдан кетмай туриб қолади.

Гўштни қуйдиргач, уни албатта нимталаш керак. Кўпинча гўштни нимталаш пайтида товуқнинг ўт пуфаги ёрилиб кетади ва таомни еб бўлмайдиган даражада аччиқ қилиб юбориши мумкин. Агар ўт пуфаги чиндан ҳам ёрилиб кетган бўлса, товуқ ичларини туз билан обдан яхшилаб артиб, оқиб турган сувда ювинг.

Агар сиз гўшти қаттиқ товуқ сотиб олган бўлсангиз, унда қовурма пишириш олдидан товуқ гўштини чала пишириб қўйинг. Йирик гўшт бўлакларини ташқариси ва ичидан тузлаш керак. Пичоқ билан (унча чуқур ботирманг) гўштнинг бир неча жойига санчинг ва унга пича туз сепинг. Тайёрланган парранда иссиқ сувга турли гиёҳ илдизлари, пиёз, туз солиб қўйинг-да, паст оловда 10 дақиқача қайнагач пичоқ ёки санчқи билан санчинг: пуштиранг суюқлик пайдо бўлади. Товуқни сувдан олиб, қовуришга тайёрланг. Товуғингиз майин ва сувли бўлади. Товуқни энди тузламасангиз ҳам бўлади.

САРИМСОҚ ИСИ – НОЗИК БЎЛАДИ

Саримсоқ фойдали ва айни пайтда кишини алдаб қўяди. Саримсоқнинг айби - унинг ўткир ва ҳаммага ҳам ёқавермайдиган исида. Агарда сиз саримсоқни майдалаб тўғраб солишни истасангиз, яхшиси, уни таом пишишига 3-4 дақиқа қолганида, оловни ўчирганингизда солинг. Салат нозик саримсоқ исини таратиб туриши учун уни салатдонга қирғич билан қириш керак. Яна саримсоқ тақсимчада қолиб кетмаслиги учун яхшилаб тозалаш лозим. Ёрдамчи восита сифатида солинадиган саримсоқни эҳтиётлик билан ишлатиш керак, чунки унинг ҳиди таом мазаси ва ҳидининг ўзига хослигини бузиб қўйиши мумкин.

М. АҲМЕДОВА тайёрлади

Оила ва жамият табассум ишлари

☺ ☺ ☺

Паттани ахтараяпти

Беш ёшли болакай цирк артистларининг чиқишларини мириқиб томоша қиларди. Ёнида ўтирган аёл ундан сўради.

- Сен ҳали жуда кичкина экансан, циркка қандай қилиб келдинг? Паттани ўзинг сотиб олдингми?

- Йўқ, паттани дадам сотиб олди, - жавоб берди бола.

- Даданг қани?

- У уйда қолди. Паттани ахтараяпти, шекилли.

Шим олмасангиз ҳам ўз шимингизни олиб кетинг!

Ўқишни билишадими?

- Ота, мана бу ерда нима деб ёзилган?

-Каптарларга дон бериладиган жой.

- Нима, каптарлар ҳам ўқишни билишадими?

Узоқроқ ёнади

Ўт ўчирувчи мусиқа мактабида имтиҳон топширарди. Ундан сўрашди:

- Скрипка билан рояль ўртасида қандай фарқ бор?

Ўт ўчирувчи бироз хаёл суриб турдида, жавоб берди:

- Рояль узоқроқ ёнади.

☺ ☺ ☺

Ишхонадаги уйқу

Шифокор бемордан сўради:

- Демак, уйқумда гапираман денг? Аммо, ёлғиз яшар экансиз, уйқуда гапирганингиз ҳеч кимга халал бермайди-ку?

- Албатта, гапингиз тўғри, - жавоб берди бемор. - Лекин... ишхонадагилар устимдан кулишаяпти-да.

-Бир ногирон нотавонга хайр-худойи қилинг.

-Бу ёғига изоҳнинг ҳожати йўқ.

Футбол ўйнайдиган майдончамизни ҳайдатмаймиз!

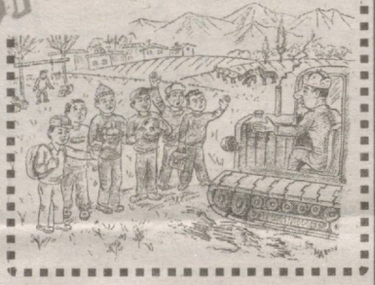

☺ ☺ ☺

Эртага юворсиз

Тушликдан сўнг она ошхонага йўл олди. Буни кўрган қизи унга деди:

- Ойижон, ҳатто туғилган кунингиздаям идиш-товоқ ювишингизни ҳечам истамайман. Уларни эртага юворсиз.

☺ ☺ ☺

Суғориш керак

- Боғни суғориш керак, - деди хотини қатъий оҳангда.

- Ахир, ташқарида челаклаб ёмғир ёғяпти-ку, - эътироз билдирди эр.

- Нима қипти? Ёмғирпўшни кийиб олинг.

Бўлишиб олдик...

- Табриклайман, дўстим! Хотининг билан ярашиб тўғри қилибсан.

- Буни сенга ким айтди. Бу ҳатто хаёлимгаям келгани йўқ.

- Бу қанақаси? Ахир, эрхотин биргаликда ўтин арралаганларингизни ўз кўзим билан кўрдим-ку?

- Қанака ўтин? Биз мебелларни бўлишиб олдик...

☺ ☺ ☺

Ухладими?

Ота ўғлининг тўшаги ёнига ўтириб битта эртак айтди. Ўғлининг ухламаганини кўриб яна битта эртак айтди. Бир соат айтди, икки соат айтди... Ниҳоят ётоқхонани жимлик чулғади. Ойиси секин эшикни очиб сўради:

- У ухладими?

- Ҳа, ойижон, - шивирлаб жавоб берди ўғли.

Хоним кўкарган кўзлари билан ишга келибди. Дугоналари сўрашибди ундан:

- Вой ўлай, Кларахон, ким сизни бу ҳолатга тушириб қўйди!!

- Эрим!!!

- Эрингиз хизмат командировкасига кетди, дегандингиз-ку!!!

- Мен ҳам шундай, деб ўйлагандим...

☺ ☺ ☺

Шундай ҳордиқ олиш керакки, кейинчалик дам олишга ҳожат қолмасин.

☺ ☺ ☺

Малласоч хоним адвокат қабулига кириб:

- Ажримдан сўнг эримнинг ярим бойлигига эга бўлишим мумкинми?- деб сўрабди.

- Тўғри, саводли тузилган ҳужжат бўлса албатта ярим мулкка эга бўлишингиз мумкин. Сиз нега ажримга ошиқяпсиз?

- Ҳозирчалик йўқ, мен ҳали ўзимга боп эрни қидириб топиш билан оворaман.

Сувратларни А. ҲАКИМОВ, хандаларни М. МИРЗАШАРИПОВ, А. БОБОХОНОВ тайёрлашди.

БИР ҚАЙНОВО ОЧИВА ГАПДАР

"Тоққа яқинлашсак, оппоқ қорнинг қораси кўзга яққол ташланиб турар эди".

(Овчилар гапидан)

"Операция пайтида йўқотган қонимни қайтиб беришмади".

(Бир хасиснинг дегани)

"Мактаб ошхонаси овқатланиш хавфсизлиги ойлигини ўтказади".

(Эълондан)

"Туннинг ҳам қоп-қора сочлари билинмай оқаради".

(Ҳаваскор ижодкорнинг табиатга ўхшатмаси)

"Йигит, юрагингиз қанча туради, бир кило тортинг".

(Кассобхонадаги суҳбатдан)

"Йўлларнинг ҳам жигар-бағри эзилиб, ўнқир-чўнқир бўлиб кетибди".

("Йўл" ҳақидаги мақоладан)

"Бу фильмни нафас олмасдан кўрсангиз бўлади".

(Телекўрсатув сухандонининг гапидан)

"Юрак тубидаги чўғ сизни кўриб аланга олди".

(Бир ошиқ йигитнинг қизга дегани)

"Дамас" ароқ ичгани учун йўл қоидасини қўпол равишда бузган".

(ЙПХХ нозирининг дегани)

"Янги тушган келинимиз тилли-жағли экан..."

(Қайнонанинг гапидан)

"Ҳурматли беморлар! Палаталарга оёқ билан кирманг".

(Касалхона бўлимидаги эълондан)

"Бошларингни олиб ўтиринглар".

(Ўқитувчининг дарсда ўқувчиларга дегани)

"Ҳой, келин, бузоқчани эмизиб қўйинг, сут қочмасин!"

(Қайнонанинг келинга дегани)

Муассислар: Ўзбекистон Республикаси Хотин-қизлар қўмитаси, Болалар жамғармаси ва «Соғлом авлод учун» Халқаро жамғармаси

Оила ва жамият

Фойдаланилмаган қўлёзмалар таҳлил қилинмайди, муаллифларга қайтарилмайди, ёзма жавоб берилмайди.

Газетадан кўчириб босилганда «Оила ва жамият»дан олинганлиги албатта қайд этилсин.

БОШ МУҲАРРИР: ДИЛБАР САИДОВА

Қабулхона: (Тел. ва Факс) 133-28-20
Табриклар, эълонлар: 133-04-50
Бўлимлар: Оила -133-04-35, 134-25-46
Бухгалтерия: 132-07-41

МАНЗИЛИМИЗ:
Тошкент - 700000
Амир Темур кўчаси, 1-тор кўча, 2-уй.

Газета «Шарқ» нашриёт-матбаа акциядорлик компанияси босмахонасида чоп этилди. Тошкент, Буюк Турон кўчаси, 41-уй.
Босишга топшириш вакти- 20.00
Босишга топширилди - 21.00

Газета таҳририят компьютер базасида терилди ва саҳифаланди.

ҲОМИЙ: «Матбуот тарқатувчи» акциядорлик компанияси

ОБУНА ИНДЕКСИ - 176
Ўзбекистон Матбуот ва ахборот агентлигида 027-рақам билан рўйхатга олинган.
Буюртма Г - 741. Формати А-3, ҳажми 4 табоқ.
Адади - 18296
Саҳифаловчи — Ш. БАРОКОВ
Рассом — Н. ХОЛМУРОДОВ
Навбатчи — Т. НОРИМОВ
Мусаҳҳиҳ — С. САЙДАЛИМОВ

23456