O'ZBEKISTON RESPUBLIKASI MILLIY KITOB PALATASI
INV.№

ЗА ЗАКОННОСТЬ И ПРАВОПОРЯДОК

На посту

Газета выходит с 12 мая 1930 года

2009 год Декабрь

№52 (3837)

ЗАКОН
Республики Узбекистан

О внесении дополнений в Кодекс Республики Узбекистан об административной ответственности в связи с совершенствованием законодательства о защите прав несовершеннолетних

Принят Законодательной палатой 3 ноября 2009 года
Одобрен Сенатом 4 декабря 2009 года

Статья 1. Внести в **Кодекс Республики Узбекистан об административной ответственности**, утвержденный Законом Республики Узбекистан от 22 сентября 1994 года № 2015-XII (Ведомости Верховного Совета Республики Узбекистан, 1995 г., № 3, ст. 6; Ведомости Олий Мажлиса Республики Узбекистан, 1995 г., № 9, ст. 193, № 12, ст. 269; 1996 г., № 5-6, ст. 69, № 9, ст. 144; 1997 г., № 2, ст. 56, № 4-5, ст. 126, № 9, ст. 241; 1998 г., № 3, ст. 38, № 5-6, ст. 102, № 9, ст. 181; 1999 г., № 1, ст. 20, № 5, ст. 124, № 9, ст. 229; 2000 г., № 5-6, ст. 153, № 7-8, ст. 217; 2001 г., № 1-2, ст. 23, № 9-10, ст.ст. 165, 182; 2002 г., № 1, ст. 20, № 9, ст. 165; 2003 г., № 1, ст. 8, № 5, ст. 67, № 9-10, ст. 149; 2004 г., № 1-2, ст. 18, № 5, ст. 90, № 9, ст. 171; 2005 г., № 1, ст. 18; Ведомости палат Олий Мажлиса Республики Узбекистан, 2005 г., № 9, ст. 312, № 12, ст.ст. 413, 417, 418; 2006 г., № 6, ст. 261, № 9, ст. 498, № 10, ст. 536, № 12, ст.ст. 656, 659; 2007 г., № 4, ст.ст. 158, 159, 164, 165, № 9, ст.ст. 416, 421, № 12, ст.ст. 596, 604, 607; 2008 г., № 4, ст.ст. 181, 189, 192, № 9, ст.ст. 486, 488, № 12, ст.ст. 640, 641; 2009 г., № 1, ст. 1, № 9, ст.ст. 334, 335, 337), следующие дополнения:

1) **статью 49** дополнить **частью второй** следующего содержания:

«То же правонарушение, совершенное в отношении несовершеннолетнего, –

влечет наложение штрафа от пяти до десяти минимальных размеров заработной платы»;

2) дополнить **статьей 49¹** следующего содержания:

«Статья 49¹. Нарушение требований о недопустимости использования труда несовершеннолетних

Использование труда несовершеннолетнего на работах, которые могут причинить вред его здоровью, безопасности или нравственности, –

влечет наложение штрафа на граждан от одного до трех минимальных размеров заработной платы»;

3) **статью 51** дополнить **частью второй** следующего содержания:

«То же правонарушение, совершенное в отношении несовершеннолетнего, –

влечет наложение штрафа от пяти до десяти минимальных размеров заработной платы»;

4) **часть первую статьи 245** после цифры «48» дополнить цифрой «49¹».

Статья 2. Кабинету Министров Республики Узбекистан обеспечить разработку и утверждение в установленном порядке требований о недопустимости использования труда несовершеннолетних.

Статья 3. Настоящий Закон вступает в силу с 1 февраля 2010 года.

Президент Республики Узбекистан И. КАРИМОВ.

город Ташкент,
21 декабря 2009 года
№ ЗРУ-236.

ЗАКОН
Республики Узбекистан

О внесении изменения в статью 329 Уголовно-процессуального кодекса Республики Узбекистан

Принят Законодательной палатой 20 августа 2009 года
Одобрен Сенатом 4 декабря 2009 года

Статья 1. Текст статьи 329 Уголовно-процессуального кодекса Республики Узбекистан, утвержденного Законом Республики Узбекистан от 22 сентября 1994 года № 2013-XII (Ведомости Верховного Совета Республики Узбекистан, 1995 г., № 2, ст. 5; Ведомости Олий Мажлиса Республики Узбекистан, 1995 г., № 12, ст. 269; 1997 г., № 2, ст. 56, № 9, ст. 241; 1998 г., № 5-6, ст. 102, № 9, ст. 181; 1999 г., № 1, ст. 20, № 5, ст. 124, № 9, ст. 229; 2000 г., № 5-6, ст. 153, № 7-8, ст. 217; 2001 г., № 1-2, ст.ст. 11, 23, № 9-10, ст.ст. 165, 182; 2002 г., № 9, ст. 165; 2003 г., № 5, ст. 67; 2004 г., № 1-2, ст. 18, № 9, ст. 171; Ведомости палат Олий Мажлиса Республики Узбекистан, 2005 г., № 12, ст. 418; 2006 г., № 6, ст. 261; 2007 г., № 4, ст. 166, № 6, ст.ст. 248, 249, № 9, ст. 422, № 12, ст.ст. 594, 595, 607; 2008 г., № 4, ст.ст. 177, 187, № 9, ст.ст. 482, 484, 487, № 12, ст.ст. 636, 641; 2009 г., № 1, ст. 1, № 4, ст. 136, № 9, ст. 335), изложить в следующей редакции:

«Заявления, сообщения и иные сведения о преступлениях должны быть зарегистрированы и разрешены немедленно, а при необходимости проверить законность повода и достаточность оснований к возбуждению уголовного дела непосредственно либо с помощью органов дознания – не позднее десяти суток. Этот срок исчисляется с момента получения заявлений, сообщений и иных сведений о преступлении и до момента принятия решения о возбуждении дела или об отказе в возбуждении, либо направления материалов доследственной проверки прокурору в соответствии со статьей 587 настоящего Кодекса.

В пределах срока, указанного в части первой настоящей статьи, проводится доследственная проверка, в ходе которой могут быть истребованы дополнительные документы, объяснения, а также произведены задержание лица, осмотр места происшествия и экспертиза. Производство во время доследственной проверки других следственных действий запрещается.

В исключительных случаях срок доследственной проверки может быть продлен прокурором до одного месяца по мотивированному постановлению дознавателя или следователя при наличии одного из следующих обстоятельств:

1) назначены экспертиза, служебное расследование, документальная ревизия или иная проверка, требующие продолжительного времени для их производства;

2) необходимо истребовать объяснения лиц, находящихся в отдаленных местностях или уклоняющихся от явки по вызовам;

3) установлены новые обстоятельства, без дополнительной проверки которых невозможно принятие решения».

Статья 2. Настоящий Закон вступает в силу со дня его официального опубликования.

Президент Республики Узбекистан И. КАРИМОВ.

город Ташкент,
21 декабря 2009 года
№ ЗРУ-237

28 декабря — день открытия монумента «Мустакиллик ва эзгулик»

«В понятиях «независимость» и «гуманизм» нашло свое выражение наше самое дорогое достижение, самое большое богатство, которое мы должны хранить как зеницу ока и донести до будущих поколений!»
Ислам КАРИМОВ.

МОНУМЕНТ ДОБРЫХ И БЛАГОРОДНЫХ УСТРЕМЛЕНИЙ

На главной площади Республики Узбекистан расположены административные здания Кабинета Министров и Сената.

За последние годы площадь Мустакиллик, благодаря широкомасштабным работам по строительству и благоустройству, сильно изменила свой облик. Вместе с тем изменилось и ее значение. Оставаясь главной площадью страны, символом свободы, независимости народа, она является и местом поклонения, куда приходят со своими думами, чаяниями и надеждами.

Вход на площадь Мустакиллик оформлен аркой Эзгулик (Арка добрых и благородных устремлений) с возносящимися ввысь аистами.

Загадывая самые сокровенные желания, все проходящие под Аркой направляются к центру площади Мустакиллик, где возвышается монумент Независимости и гуманизма. «В понятиях «независимость» и «гуманизм» нашло свое выражение наше самое дорогое достижение, самое большое богатство, которое мы должны хранить как зеницу ока и донести до будущих поколений!» - сказал Президент Узбекистана И. А. Каримов, возлагая венок к подножию этого монумента. Он состоит из двух памятников - Независимости и Счастливой матери.

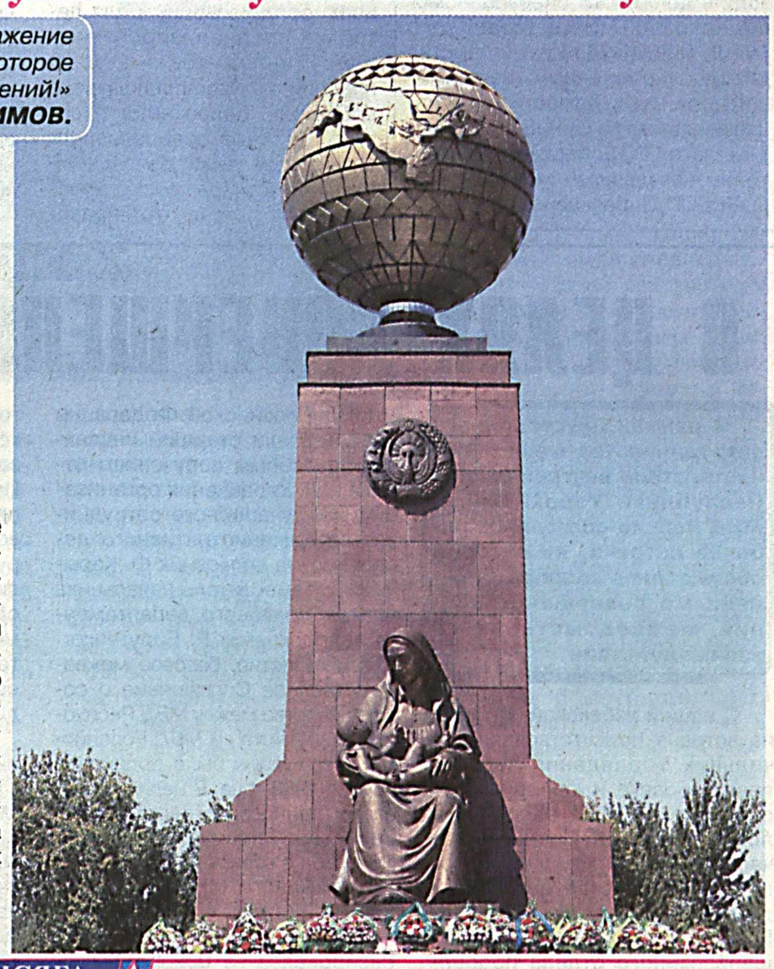

ПРИСЯГА

ГОТОВЫ К СЛУЖЕНИЮ РОДИНЕ

На учебном полигоне Академии МВД Республики Узбекистан состоялись торжественные мероприятия, посвященные принятию присяги курсантами Высших курсов по подготовке сержантского состава. На трибуну поднялись заместитель министра внутренних дел Республики Узбекистан полковник А. Мирзаев, руководители служб министерства и другие гости, приглашенные на торжества. Начальник Высших курсов полковник С. Тангирбердиев рапортовал о готовности курсантов к принятию присяги. Затем началась основная часть мероприятия.

Начальник Академии МВД республики полковник А. Якубов, открывая торжество, подчеркнул, что в образовательном учреждении созданы все необходимые условия – учебные аудитории, спортивные залы, оснащенные современным оборудованием, - для глубокого овладения тонкостями выбранной профессии, необходимыми навыками, которые потребуются в дальнейшей службе.

Затем курсанты в торжественной обстановке дали клятву верности Родине, народу, Президенту.

Выступая перед присутствующими, заместитель министра внутренних дел республики полковник Алишер Мирзаев тепло поздравил курсантов с незабываемым днем и подчеркнул, что объявленный Президентом страны Год гармонично развитого поколения накладывает дополнительные задачи по всемерной поддержке молодежи.

То, что при Академии МВД республики созданы и функционируют Высшие курсы по подготовке сержантского состава, служит ярким примером воспитания квалифицированных кадров.

- Сегодня, - продолжил полковник А. Мирзаев, обращаясь к курсантам, - незабываемый и волнительный день для каждого из вас, потому как вы дали клятву выполнять свой священный долг перед Родиной на высоком уровне.

Вносить достойный вклад в проводимую работу по обеспечению мира и спокойствия страны, соблюдать конституционные права и свободы граждан, выполнять ответственные задачи по предупреждению преступности и борьбы с ней – ваш священный долг. Для этого, в первую очередь, требуется мужество, сила воли и высокий профессионализм. А это значит, что необходимо овладевать знаниями, оправдать высокое доверие руководства Министерства внутренних дел республики и Академии, направить все силы на выполнение служебных задач.

На мероприятии от имени родителей курсантов выступила М. Мамажонова, а от имени профессорско-преподавательского состава Академии – старший преподаватель Высших курсов подполковник Б. Мадазизов.

Взял слово от имени курсантов У. Юлдашев, который выразил свои чувства следующими словами:

– Объявление главой государства грядущего года Годом гармонично развитого поколения нацеливает нас служить верно и честно во имя процветания нашей независимой Родины, ради ее защиты. Все наши усилия должны быть направлены на овладение знаниями, чтобы стать высококвалифицированными сотрудниками органов внутренних дел. Не пожалеем сил для того, чтобы оставаться верными своему долгу, Родине.

Под торжественные звуки марша курсанты прошли строем, чеканя шаг. Прозвучал Государственный гимн Республики Узбекистан.

Нельзя не заметить счастливых лиц родителей курсантов. Думается, нет большего счастья, чем видеть своих детей такими. Пользуясь случаем, мы решили побеседовать с ними.

- Мой сын Шерзод выбрал профессию деда, который долгие годы прослужил в органах внутренних дел. Когда он сказал о своей заветной мечте служить в органах внутренних дел, я был безмерно рад, - говорит житель Музрабатского района Сурхандарьинской области Шоназар Холиёров. – Брат Шерзода также в свое время сделал такой выбор. Он сегодня является третьекурсником Высшей технической школы пожарной безопасности МВД республики.

- Наш сын Дадахон с детства мечтал о службе в органах внутренних дел, - рассказывает приехавший из Пскентского района Ташкентской области И. Турсунов. – Я сегодня безмерно счастлив, что сбылась его мечта. Радует и то, что Дадахон непрерывно занимается спортом, завоевал первое место на областном первенстве по боксу. Я верю, что в будущем мой сын станет храбрым, самоотверженным сотрудником.

Солисты Ансамбля песни и танца МВД республики своим выступлением запомнились присутствующим.

Ф. ХОЛИКУЛОВ, корр. «Постда».

На снимках: *моменты мероприятия.*
Фото А. КЕНЖАЕВА.

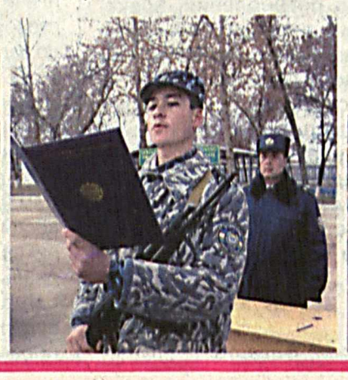

НАЗНАЧЕНИЯ

Начальник Карманайского РОВД Навоийской области майор Завкиддин Гайбуллаевич Кодиров.

З. Г. Кодиров родился в 1977 году. Образование высшее, окончил Академию МВД республики. Службу в органах внутренних дел начал в 1998 году в должности оперуполномоченного ОУР Зарафшанского ГОВД. В 2001-2009 годы работал оперуполномоченным, начальником отделения, заместителем начальника отдела ОУРиБОП Зарафшанского ГОВД, первым заместителем начальника – начальником ОУРиБОП Зарафшанского ГОВД.

СЛОВА БЛАГОДАРНОСТИ

СПАСИБО ЗА ПОМОЩЬ

В адрес министра внутренних дел Республики Узбекистан генерал-лейтенанта Б. Матлюбова поступило письмо, автором которого является президент специальной Олимпиады Узбекистана Д. Адисман.

В письме выражена глубокая признательность и искренняя благодарность за оказанную помощь в проведении мероприятий для детей с ограниченными возможностями, посвященных Дню инвалидов. Третьего декабря сего года в столичном киноконцертном зале «Зарафшан» состоялся концерт, организованный для детей из специализированных домов, интернатов и школ. В празднично украшенном зале собрались более четырехсот воспитанников специализированных заведений, а звезды узбекской эстрады постарались на славу, сделав этот праздник незабываемым. В этот же день стартовали молодежные соревнования по баскетболу, ставшие не только захватывающим спортивным действом, но и наглядно продемонстрировавшие, что вопросы социальной адаптации и интеграции в общество являются одним из приоритетных направлений социальной политики Узбекистана.

В письме выражена уверенность, что и в дальнейшем МВД республики будет продолжать активную помощь в претворении в жизнь социально значимых проектов и программ.

* * *

А вот еще одно письмо.

«Уважаемый Баходир Ахмедович!

Национальная компания «Узбектуризм» выражает свое уважение и просит объявить благодарность сотрудникам управлений внутренних дел Бухарской и Самаркандской областей, которые оказали большую помощь в проведении в городах Бухара и Самарканд марафона для иностранных туристов по Шелковому пути в период с 24 октября по 3 ноября 2009 года.

Целью марафона являлось рекламирование за рубежом путешествий по Узбекистану. Маршрут мероприятия проходил по историческим и культурным центрам Узбекистана, представляющим интерес для международного туризма. Участие в марафоне приняла группа иностранных туристов и любителей спорта в количестве 142 человек.

За помощь в сохранении общественного порядка и организации дорожного движения при проведении спортивного мероприятия, проявленный профессионализм в работе, просим вынести благодарность следующим сотрудникам:

начальнику Управления общественного порядка и патрульно-постовой службы УВД Бухарской области подполковнику Бибутову Файзулле Салимовичу;

начальнику Управления общественного порядка и патрульно-постовой службы УВД Самаркандской области подполковнику Бахрамову Баходиру Абдуллаевичу.

С уважением,

председатель З. Хакимов».

ДЕНЬ ОТКРЫТЫХ ДВЕРЕЙ

НАГЛЯДНО И ПОЗНАВАТЕЛЬНО

Как и следовало ожидать, месячник пожарной безопасности, проводимый по всей стране, неуклонно привел к снижению количества пожаров, и огромную роль в этом широкомасштабном мероприятии сыграла профилактическая составляющая. Именно профилактика является основным фактором предотвращения возникновения пожаров, хотя, конечно же, это дело всех и каждого, ведь только сообща, так сказать, всем миром мы сможем противостоять явлению, в основе которого лежит банальная человеческая беспечность.

В Высшей технической школе пожарной безопасности МВД Республики Узбекистан прошел день открытых дверей – мероприятие, в котором приняли участие сотрудники ГУПБ МВД Узбекистана, УПБ ГУВД г. Ташкента, ответственные работники хокимята, учащиеся школ, лицеев, колледжей и дошкольных учреждений Сергелийского района столицы, представители широкой общественности, личный состав и курсанты ВТШПБ. Присутствующие были ознакомлены с деятельностью учреждения, своеобразной кузницей по воспитанию и подготовке огнеборцев, где приоритетное направление в обучении отдается научному подходу, основанному на богатом мировом опыте и современных технических разработках. Далее спортсмены ВТШПБ продемонстрировали многочисленным зрителям элементы пожарно-прикладного спорта. С интересом наблюдали присутствующие за захватывающими действиями, когда огнеборцы штурмовали четвертый этаж пожарной башни, соревновались в беге на 100 метров, преодолевали полосу препятствий, в считанные мгновения тушили яростное пламя. Интересным и незабываемым моментом мероприятия, стали соревнования среди детей на знание правил пожарной безопасности, и следует отметить, что ребята показали весьма высокий уровень эрудиции, что, конечно же, является заслугой грамотной и систематической профилактики среди населения. Немалый интерес также вызвал показ специальной пожарной техники и средств пожаротушения, многое из чего являлось, так сказать, новейшим словом в данном направлении.

Хочется отметить, что проведенный день открытых дверей, основой которого, прежде всего, является профилактическая составляющая, помог многим по-новому взглянуть на проблему возникновения пожаров, их профилактику, а потому можно с уверенностью сказать – работа в этом направлении продолжается.

Г. ПЕТРОСЯН, наш корр.

МЕЖДУНАРОДНЫЕ СВЯЗИ

В ЦЕЛЯХ СОВЕРШЕНСТВОВАНИЯ СОТРУДНИЧЕСТВА

В рамках двустороннего сотрудничества между Министерством внутренних дел Республики Узбекистан и МВД России состоялась рабочая встреча, на которой обсуждались вопросы дальнейшего совершенствования межведомственного взаимодействия.

С нашей узбекской стороны на встрече присутствовали начальник Управления защиты прав человека и юридического обеспечения МВД республики подполковник И.Тургунов, начальник отдела международного сотрудничества оргинспекторского управления майор Ш. Гиясов и главный инспектор вышеназванного отдела подполковник Ш. Усманов.

МВД Российской Федерации представляли старший инспектор по особым поручениям отдела СНГ Управления организации международного сотрудничества Административного департамента полковник Ф. Касымова и заместитель начальника отдела Правового департамента подполковник Р. Барутенко.

Как известно, базовое межведомственное Соглашение о сотрудничестве между МВД Республики Узбекистан и МВД Российской Федерации было подписано 4 июня 1998 года. В целях реализации данного договора между двумя ведомствами был подписан Протокол о взаимодействии МВД Узбекистана и МВД России на 2008-2009 годы.

Предыдущий протокол также базировался на основе Соглашения о сотрудничестве 1998 года. Это был первый документ, который позволял реализовывать положения Соглашения. Имея наработанные опыт и практику взаимодействия с правоохранительными органами зарубежных стран, у МВД Республики Узбекистан появилась необходимость разработать документ, имеющий адресный характер, положения которого будут не декларативными, а реально действующими.

По мнению российской стороны, с реорганизацией некоторых структурных подразделений МВД Российской Федерации и передачи ряда функций другим министерствам и ведомствам, а также в связи с истечением срока действия Протокола взаимодействия на краткосрочную перспективу встала необходимость обновления договорно-правовой базы сотрудничества двух ведомств.

Во время встречи стороны обменялись мнениями по данному вопросу, поделились видением того, как должно в дальнейшем осуществляться сотрудничество между двумя ведомствами.

Соб. инф.

На снимке: *момент встречи.*

Фото А. КЕНЖАЕВА.

СЕМИНАР

Андижанская область на протяжении более 400 километров граничит с Ошской и Джалалабадской областями Кыргызской Республики. Кургантепинский, Пахтаабадский, Ходжаабадский, Мархаматский, Избасканский, Булакбашинский, Джалалкудукский районы расположены в приграничной зоне.

СИЛА ВО ВЗАИМОДЕЙСТВИИ

Взаимодействию органов внутренних дел, пограничных войск, таможенной службы и местных органов самоуправления граждан в приграничных районах был посвящен семинар, проходивший в Кургантепинском районе области. В работе семинара приняли участие заместители хокимов приграничных районов, заместители начальников РОВД, командиры пограничных частей, расквартированных в Андижанской области.

Семинар вступительным словом открыл и в дальнейшем вел ответственный работник областного хокимята Ш. Усманов. В своем выступлении он заострил внимание на вопросах, связанных с укреплением государственной границы, оснащением пограничных сооружений специальным сигнальным оборудованием и автоматикой, профилактикой правонарушений в приграничных зонах.

Заместитель начальника УВД подполковник Д. Бадалов рассказал участникам семинара о состоянии инженерных работ по укреплению границы, проводимых профилактических мероприятиях с населением, проживающим в приграничной зоне, обратил особое внимание на взаимодействие органов внутренних дел, пограничных войск и таможенного управления поднял вопрос об обмене оперативной информацией, создании общей базы данных. В конце доклада подполковник Д. Бадалов привел факты нарушения границы жителями приграничных кишлаков.

В докладе командира пограничной части майора У. Ачилова речь шла о предупреждении нарушений, связанных с незаконным ввозом и вывозом товаров народного потребления, зафиксированных нарушениях в этой сфере. Майор У. Ачилов привел примеры тесного взаимодействия пограничников и территориальных инспекторов профилактики в предупреждении правонарушений в приграничных населенных пунктах.

Прокурор Кургантепинского района О. Мелибаев рассказал о разъяснительной работе, проводимой среди населения, проживающего рядом с государственной границей. О мерах по борьбе с незаконным вывозом за пределы республики хлопка-сырца.

Старший следователь СУ УВД Андижанской области К. Ахмадалиев разъяснил участникам семинара статьи Уголовного кодекса и Кодекса об административной ответственности Республики Узбекистан, применяемые в отношении нарушителей Государственной границы.

В своем выступлении заместитель начальника таможенного управления Андижанской области подполковник таможенной службы А. Хасанов рассказал о нормах вывоза за пределы страны конвертируемой валюты, продовольственных товаров, лекарственных препаратов, товаров народного потребления, электротехники, а также разъяснил правила заполнения таможенной декларации и других документов.

В ходе семинара участники делились накопленным опытом по борьбе с нарушениями границы, обменивались информацией.

По всем поднятым на семинаре вопросам приняты соответствующие решения.

О. УСУПЖАНОВ, лейтенант.

Андижанская область.

НАВСТРЕЧУ ГОДУ ГАРМОНИЧНО РАЗВИТОГО ПОКОЛЕНИЯ

ДЕРЗАЙТЕ, ВЫ – ТАЛАНТЛИВЫ!

Сегодня в Ташкенте состоится заключительная конференция проходившего с 19 по 26 декабря финала одного из самых представительных и крупномасштабных молодежных конкурсов Узбекистана «Келажак овози» («Голос будущего»).

В этом году финалистами стали двести - по 15 человек из каждой области - из более 60 тысяч подавших заявки на участие талантливых юношей и девушек со всей страны в возрасте от 15 до 25 лет. Все четыре номинации конкурса, в числе которых «Традиционное и прикладное искусство», «Информационные технологии, рационализаторские предложения и технические разработки», «Архитектура и дизайн» и «Литературное творчество и публицистика» позволили наглядно продемонстрировать, насколько разнообразна и обширна палитра талантов и способностей нашей молодежи.

В течение 10 дней заключительного тура ребята состязались между собой, презентовали свои проекты перед Общественным советом конкурса, общались с экспертами, участвовали в мастер-классах. Для них также была подготовлена культурная программа, в рамках которой они знакомились с достопримечательностями столицы, посещали музеи, театры и выставки, встречались с деятелями искусства и культуры.

Победители конкурса этого года получат образовательный грант в вузы, студентам будут выделены специальные стипендии.

17 победителей «Келажак овози» прошлых лет получили патент на свои изобретения и разработки, 10 приглашены на работу, а также направлены на обучение в Китай, Германию, Корею, Малайзию, Великобританию.

Соб. инф.

СМОТР-КОНКУРС

ОПРЕДЕЛЕНЫ ЛУЧШИЕ

В Министерстве юстиции Республики Узбекистан состоялся заключительный этап республиканского смотра-конкурса «Органы юстиции: во взгляде СМИ», проводившегося в течение года для журналистов и правоведов.

В мероприятии приняли участие ответственные сотрудники министерств – юстиции, высшего и среднего специального образования республики, представители Творческого союза журналистов Узбекистана, Фонда «Форум культуры и искусства Узбекистана», а также работники средств массовой информации. Следует отметить, что на смотр-конкурс участниками были представлены материалы по номинациям «Лучший телесюжет», «Лучшая телепередача», «Лучшая статья», «Лучший Интернет-материал», «Лучший видеоролик».

Жюри конкурса оценивало степень раскрытия социально-правового значения и сути освещаемых вопросов, доступность языка произведения, более широкое раскрытие значимости реформ в судебно-правовой системе, освещение изменений и дополнений, внесенных в национальное законодательство в связи с Годом развития и благоустройства села, а также другим аспектам. По итогам конкурса дипломом первой степени Министерства юстиции республики награжден творческий союз «Самарканд - СТВ», ORIAN ТРК, правовая газета «Инсон ва конун», Федерация спортивного кино и телевидения Узбекистана. Победителям вручены ценные подарки. Дипломов II и III степени, а также подарков удостоились редакции информационно-аналитических передач «Ахборот», радиоканал «Узбекистон», коллектив газеты «Region. uz», Ташкентский государственный юридический институт.

В ходе мероприятия был обсужден ряд вопросов, поставленных на перспективу.

В завершении смотра-конкурса были высказаны предложения по проведению данного республиканского конкурса на постоянной основе и дальнейшему расширению его масштабов.

Соб. инф.

ФОТОИНФОРМАЦИЯ

НА КРУГЛОСУТОЧНОЙ ВАХТЕ

Сотрудники патрульно-постовой службы, являющейся одной из основ охраны общественного порядка, остановили свой выбор на нелегком пути. Не каждому по силам нести дежурство в пешем патруле или за рулем автомобиля в холод и зной, под проливным дождем. И при этом оставаться вежливым и предусмотрительным. Поэтому здесь от личного состава, в первую очередь, требуются выдержка, рассудительность, владение необходимыми физическими данными для обеспечения мирной и спокойной жизни граждан.

В преддверии Нового года на плечи сотрудников патрульно-постовой службы возложено немало задач. Это обеспечение порядка на улицах, культурно-массовых мероприятиях возле городских елок и многое другое.

Пристальное внимание уделяется в подразделении ППС УВД Самаркандской области подбору, воспитанию и обучению сотрудников. Для повышения профессионального мастерства проводится целенаправленная работа по совершенствованию организации проведения занятий по боевой, служебной и физической подготовке. Служба пополняется новыми автомобилями, современными средствами связи. А положительные результаты не заставляют себя ждать там, где правильно поставлена работа.

С начала года данным подразделением совместно с другими службами раскрыто 308 преступлений по горячим следам, 55 из них – личным составом патрульно-постовой службы.

За отличную службу во время проведения главного праздника страны, Дня независимости 35 сотрудников батальона были поощрены денежными премиями. А с начала года за примерную службу было поощрено в общей сложности 232 сотрудника. Это говорит о том, что сотрудники патрульно-постовой службы УВД Самаркандской области служат с честью и достоинством

Д. САЛОХИТДИНОВА, соб. корр.

Самаркандская область.

На снимке: *в преддверии праздника.*

Фото автора.

Завтра выборы в Олий Мажлис, областные, городские и районные Кенгаши народных депутатов

ПРАВОПОРЯДОК НА ИЗБИРАТЕЛЬНЫХ УЧАСТКАХ

В Узбекистане избирательная кампания по выборам депутатов в парламент страны и местные органы власти подходит к кульминационному моменту – голосованию. Выборы – это важнейший инструмент демократии, одна из главных форм выражения воли народа.

На этом этапе развития общества необходимо отметить активность масс, повышение политической и правовой культуры населения.

На встречах избирателей с кандидатами в народные депутаты поднимались социальные проблемы, все, что накопилось в душах людей, давались наказы избирателям.

Важным мероприятием является обеспечение безопасности и правопорядка. Особенно на избирательных участках и прилегающей территории.

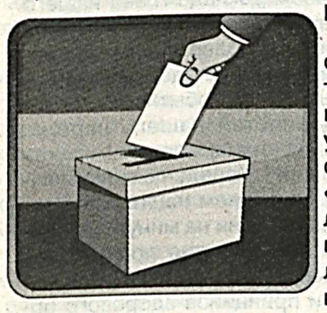

В беседе с председателем избирательной комиссии избирательного участка № 347 аксакалом махалли «Бирлашган» Абдулазизом ака Киргизбаевым выяснилось, что приняты все меры пожарной безопасности и криминогенная ситуация находится под контролем.

Все маршруты нарядов патрульно-постовой службы приближены к избирательным участкам. Поскольку избирательный участок расположен в здании средней школы № 244 Хамзинского района, организовано круглосуточное дежурство.

Инспектор профилактики РУВД майор К. Хамракулов, сардор посбонов махалли И. Сарыев со своими посбонами обеспечивают правопорядок.

От своевременных профилактических мер зависит безопасность и правопорядок на избирательных участках. На примере избирательного участка № 347 столицы, убедились в четкой организации избирательной кампании.

Мы уверены, что демократические выборы в Республике Узбекистан пройдут на высоком уровне, продемонстрируют активную жизненную позицию избирателей.

А. АМРЕЕВ,
ветеран МВД.

ОСОЗНАВАЯ ВЫСОКУЮ ОТВЕТСТВЕННОСТЬ

Предстоящие в Узбекистане выборы в Законодательную палату Олий Мажлиса республики находятся в зоне повышенного внимания со стороны мировой общественности. В этой связи представляется знаменательным тот факт, что руководством страны предоставляется возможность участия международным наблюдателям, в том числе и от Исполнительного Комитета СНГ.

Посетил недавно Министерство внутренних дел Республики Узбекистан заместитель руководителя штаба находящейся в Узбекистане в целях наблюдения за ходом подготовки и проведения выборов в Законодательную палату Олий Мажлиса Республики Узбекистан миссии СНГ Е. Слобода. Целью встречи, в которой приняли участие начальник Главного управления патрульно-постовой службы и охраны общественного порядка МВД республики полковник У. Нарзуллаев и начальник Управления защиты прав человека и юридического обеспечения МВД подполковник И. Тургунов, стало ознакомление с деятельностью Министерства внутренних дел Республики Узбекистан по подготовке и проведению предстоящей избирательной кампании, а также обсуждение организационных вопросов работы штаба миссии по наблюдению за выборами в Законадательную палату Олий Мажлиса Республики Узбекистан.

Один из опытных и авторитетных специалистов в сфере избирательного права, Е. Слобода дал высокую оценку проводимой в стране работы по подготовке, в частности, обеспечению безопасности и правопорядка.

Кроме того, по словам Е. Слободы, не возникло никаких препятствий в работе 84 наблюдателей из 7 стран СНГ, которые будут осуществлять свою деятельность во всех регионах страны, избирательных округах и участках - на основе имеющегося у миссии опыта. «На основе объективного изучения избирательного процесса будет подготовлено и на следующий день после выборов представлено итоговое заявление миссии по результатам наблюдения за проведенными выборами в Законодательную палату парламента Узбекистана», - сказал Е. Слобода.

В ходе встречи **начальником Главного управления патрульно-постовой службы и охраны общественного порядка МВД республики полковником У. Нарзуллаевым** было подчеркнуто, что подготовка к данному ответственнейшему политическому мероприятию ведется уже с начала года. Так, в августе текущего года был разработан комплексный план по обеспечению безопасности предстоящих выборов. Также вопросы подготовки проведения избирательной кампании были обсуждены на состоявшейся 25 ноября коллегии МВД республики, на которой были определены конкретные задачи всем подразделениям органов внутренних дел страны. Такое уделяемое руководством МВД республики самое пристальное внимание к обеспечению правопорядка во время предстоящих выборов объясняется тем, что выборы занимают особое место в жизни любого государства, и их исход во многом предопределяет дальнейшее развитие страны. Проведение демократических выборов – основа стабильного гражданского общества и устойчивого развития государства, отсюда повышающаяся год от года высокая политическая активность со стороны населения. Так, на 8397 избирательных участка 135 округов республики и 44 избирательных участка, находящихся за ее пределами, придут проголосовать за своих избранников 17 миллионов граждан.

На всех этих избирательных участках сотрудниками правоохранительных органов проводятся необходимые оперативные и профилактические мероприятия, в том числе по обеспечению пожарной безопасности. В граничащих с соседними странами областях налажено сотрудничество ОВД с пограничными войсками.

Всем прибывшим в страну для наблюдения за ходом избирательной кампании 256 представителям международных организаций и наблюдателям были выделены прошедшие техосмотр автотранспортные средства, предоставлены, по необходимости, сопровождение и переводчики, в областях - места проживания, где сотрудниками правоохранительных органов предпринимаются необходимые меры по охране и безопасности.

Как сообщалось ЦИК Узбекистана, зарегистрированы миссии наблюдателей от БДИПЧ ОБСЕ, Исполкома СНГ, от ШОС, Организации Исламская Конференция, а также наблюдатели от 36 государств.

Допуск к участию в выборах депутатов в Олий Мажлис получили 517 кандидатов в депутаты от четырех действующих в настоящее время политических партий, прошедших регистрацию в минюсте и имеющих парламентские фракции в Законодательной палате Олий Мажлиса.

На нынешних выборах в нижнюю палату парламента будут избраны 150 депутатов, в том числе 135 из них избираются по одномандатным территориальным избирательным округам, а 15 - от Экодвижения Узбекистана в соответствии с предоставленной Экодвижению квотой на 15 депутатских мест.

Двухпалатный парламент в Узбекистане впервые сформирован в 2005 году. В верхней палате - Сенате - работают 100 депутатов, в Законодательной палате - 120 депутатов.

В заключение Е. Слобода отметил, что участие в выборах международных наблюдателей служит дальнейшему повышению на мировой арене авторитета Узбекистана как правового демократического государства, полноправного члена мирового сообщества.

Надежда ЛИ.

На снимках: *моменты встречи.*

Фото А. КЕНЖАЕВА.

ПРОДЕЛАНА БОЛЬШАЯ РАБОТА

Готовятся к такому важному событию как выборы и работники правоохранительных органов Самаркандской области. В областном управлении внутренних дел создан штаб по обеспечению безопасности, правопорядка и спокойствия граждан в предвыборный период и в день выборов.

О том, что делается в этом направлении, мы сегодня беседуем с начальником управления профилактики правонарушений полковником С. Муминовым.

- Самандар Хусейнович, расскажите, пожалуйста, какая работа ведется сотрудниками органов внутренних дел области в преддверии выборов?

- В период проведения выборов в Законодательную палату и местные кенгаши проявляем особую бдительность, чтобы обеспечить мир и спокойствие. Наши сотрудники в эти дни несут службу в усиленном варианте. Ведь мы стоим еще и на пороге новогодних торжеств. Поэтому руководством УВД области разработан специальный план по проведению выборов и новогодних торжеств, который взят под строгий контроль. Среди работников органов внутренних дел с начала объявления избирательной кампании проделана значительная организационная и разъяснительная работа. Совместно с другими службами правоохранительных органов, создано 7 спецгрупп, которые ежедневно проводят рейды по выявлению пиротехнических средств, по предотвращению пожаров, по недопущению незаконного ввоза через блокпосты пиротехники и много другого.

Кроме этого, при УВД области создан сводный отряд из 100 человек - это сотрудники службы профилактики, ППС, УПБ, УУР, ЭКО и других, которые проводят встречи с населением, проверяют паспортный режим, словом, ведут комплексную проверку всех населенных пунктов города и области.

Выборы - это важнейшее политическое событие, оттого на каком уровне, от активного участия в них избирателей и итогов голосования во многом будет зависеть будущее нашей страны. Во всех горрайотделах созданы аналогичные штабы, как и в управлении внутренних дел области. В местах дислокации избирательных округов находятся посты, в помещениях, где будут проводиться выборы, проверяются условия пожарной безопасности.

Служба безопасности дорожного движения проводит техосмотр транспорта, который будет задействован на период выборов. Словом, сотрудники органов внутренних дел сделают все, для того чтобы граждане воспользовались своим конституционным избирательным правом в обстановке спокойствия и безопасности.

- Какие нарушения со стороны жителей и гостей области были выявлены сотрудниками органов внутренних дел за последнее время?

- Надо отметить, что во время проведения таких операций, как «Тозалаш», «Антитеррор», было выявлено около 20000 фактов незаконно ввезенной пиротехники. У нарушителей изъято 557770 штук пиротехнических средств. В отношении 43 лиц, незаконно торговавших запрещенным видом пиротехники, были наложены штрафы, сумма которых составила 169746 сумов.

Во время этих оперативных мероприятий были задержаны 38 человек, находившихся в розыске за совершение различных видов преступлений. Кроме этого, были выявлены 4 самарканда, считавшиеся пропавшими без вести. Раскрыто 19 преступлений прошлых лет. С начала операций в области произошло 537 правонарушений по линии уголовного розыска, 495 из которых были раскрыты по горячим следам.

Приведу пример: на днях на посту «Юкори нукта» («Высшая точка») при осмотре автомашины «Дамас» у жителя Ферганской области гражданина Азиза Д. в салоне автомобиля было обнаружено 432000 штук пиротехники.

- Самандар Хусейнович, но, наверное, и немало забот лежит на инспекторах профилактики?

- Взаимодействие инспекторов профилактики с активом махалли и общественностью на сегодняшний день сильно возросло. Сегодня они ведут совместную работу по выявлению приезжих, тех, кто длительное время отсутствует, кто предрасположен к правонарушениям и так далее.

Особо усиленная работа ведется в предгорных и приграничных районах области. Этим территориям уделяется пристальное внимание как со стороны сотрудников профилактики, так и других служб. На днях мы провели оперативно-профилактические мероприятия в Ургутском районе. Больше всего внимания было уделено таким приграничным территориям, как «Жартепа», «Чеп».

Сегодня как никогда возрос потенциал профилактической службы. Профессиональное ядро здесь составляют люди в возрасте от 30-38-ми лет, энергичные, владеющие необходимыми знаниями, имеющие достаточный опыт работы.

Понимая значимость предстоящих выборов, сотрудники органов внутренних дел полны решимости ознаменовать их успешным выполнением поставленных перед ними задач. Высокой бдительностью и постоянной готовностью.

Д. САЛОХИТДИНОВА,
соб. корр.
Самаркандская область.

ПОРЯДОК БУДЕТ ОБЕСПЕЧЕН

Выборы в Законодательную палату Олий Мажлиса, областные, городские и районные Кенгаши – ответственная задача, стоящаяся перед личным составом органов внутренних дел. О том, какие меры приняты сотрудниками УППСиООП УВД Андижанской области по обеспечению общественного порядка в период избирательной кампании и в день выборов, рассказывает командир подразделения майор Абдумалик Курбанов.

Личный состав глубоко осознает всю ответственность стоящих перед нами задач по обеспечению безопасности граждан, укреплению общественного порядка, профилактике правонарушений. В этих целях в преддверии всенародных выборов и новогодних праздников проводится широкомасштабная профилактическая операция «Антитеррор» - «Тозалаш».

В ходе мероприятий сотрудниками подразделения патрульно-постовой службы раскрыто по горячим следам семь преступлений, задержаны пять лиц без определенного места жительства, которые направлены в областной реабилитационный центр для установления личности, проверено более 200 различных объектов, в том числе учебные заведения и места скопления народа. Выявлены 180 граждан, нарушивших паспортно-визовый режим и совершивших правонарушения.

9 декабря текущего года наряд патрульно-постовой службы в составе рядовых М. Мавлянова и К. Отаханова задержали на территории дехканского рынка в Старом городе подозрительного мужчину. Интуиция не подвела стражей порядка – во время личного досмотра в присутствии понятных у задержанного в карманах было обнаружено 4 «чека» с гашишем, общим весом 2,4 грамма.

За последние несколько дней у «нечистых на руку» предпринимателей изъято около 3000 единиц различной пиротехники, которая незаконным путем была завезена с территории соседней республики.

В расположении подразделения организован уголок избирателя, где каждый сотрудник может ознакомиться с необходимой литературой, списками кандидатов, дислокацией избирательных округов и избирательных участков в Андижанской области. 27 декабря в день выборов для личного состава будут созданы все условия, чтобы каждый смог проголосовать в своем территориальном избирательном участке.

Все сотрудники будут принимать участие в мероприятиях по обеспечению общественного порядка в день выборов. За каждым избирательным участком закреплены по 2 сотрудника органов внутренних дел. Вместе с территориальными инспекторами профилактики они будут нести службу на избирательных участках. В усиленном режиме в этот день будут работать автопатрули, пешие наряды, конный отряд. В преддверии выборов в отрядах будет проведен строевой смотр личного состава.

В эти дни вместе с инспекторами управления пожарной безопасности, сотрудниками МЧС, представителями других служб проводится техническая и противопожарная проверка помещений избирательных участков, прилегающей территории. О выявленных нарушениях и недостатках доводится до сведения председателей избирательных комиссий участков.

Во время подготовительных мероприятий к выборам, в ходе встреч кандидатов в депутаты с избирателями отлично несут службу по охране общественного порядка сотрудники специального отряда, которым руководит майор Дильшодбек Эргашев. Это рядовые Фарход Тиркашев, Мадамин Кодиров, кинолог рядовой Ильёр Дадабаев.

Можно с уверенностью сказать, что порядок на избирательных участках будет обеспечен.

Б. КЛЕЙМАН,
соб. корр.
Андижанская область.

УРОКИ ПРОСВЕЩЕНИЯ

ГАРМОНИЧНО РАЗВИТОЕ ПОКОЛЕНИЕ – БУДУЩЕЕ СТРАНЫ

«...Существует только один наиважнейший фактор, который позволяет осуществить задуманное и достичь намеченных целей, это высококвалифицированная рабочая сила, молодые специалисты, способные взять на себя ответственность за завтрашний день, за дальнейшее развитие страны».

Ислам КАРИМОВ.

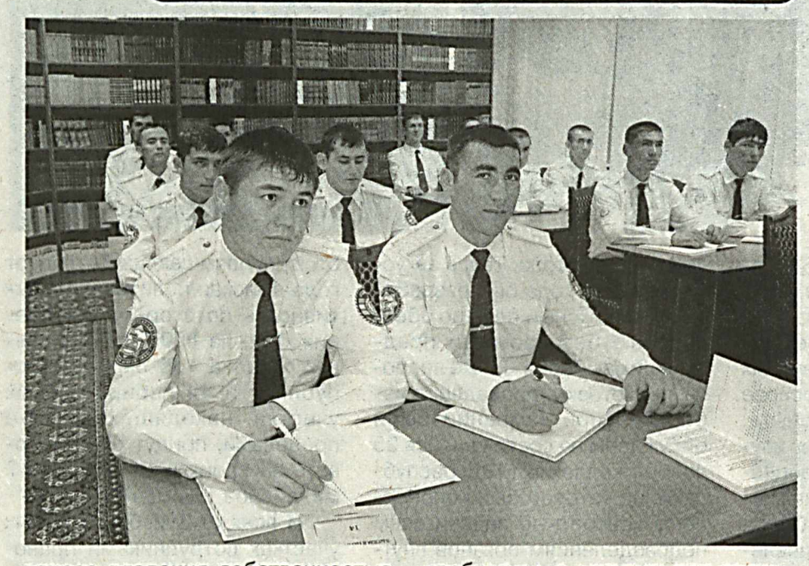

С первых дней независимости в центре определенных нами целей и задач стояла мечта вырастить физически и духовно гармоничных детей, стать свидетелями их счастливого будущего, где оно будет ничем не омрачено. Поэтому объявление 2010 года Годом гармонично развитого поколения было с одобрением поддержано нашим народом.

Президент Ислам Каримов в своем докладе на торжественном собрании, посвященном 17-летию Конституции Республики Узбекистан, проходившем в международном конференц-зале Дворца форумов «Узбекистан», подчеркнул что решение предстоящих актуальных задач в первую очередь, связано с тем, каким всесторонне развитым вырастет подрастающее поколение, и какое место оно займет в жизни общества, подробно проанализировал вопросы, имеющие принципиальную важность для будущего развития страны.

В годы независимости сформирована новая система выборов, всесторонне отвечающая международным стандартам и высоким демократическим требованиям. Как отметил Президент страны, в последнее время, в частности, в начале года, в избирательную систему Республики Узбекистан были внесены обусловленные требованиями времени, международными нормами изменения и дополнения, направленные, прежде всего, на дальнейшие либерализацию и демократизацию выборного законодательства.

На сегодня проведение выборов в Олий Мажлис и местные Кенгаши на основе усовершенствованной выборной системы еще больше усиливает интерес и внимание граждан страны, вместе с этим и международного сообщества к данному важному социально-политическому мероприятию.

Оценивая проводимые работы в рамках Года развития и благоустройства села, глава государства подчеркнул, что только в этом году на реализацию данной программы было направлено свыше 2 триллионов 612 миллиардов сумов. Внимание участников собрания заострено на том, что выполнение данной программы не должно ограничиваться одним годом работы, деятельность по данному направлению необходимо вести и в 2010 году. По словам главы государства, выделяемый для развития и благоустройства наших сел в будущем году объем средств будет не меньше.

Один из наиболее актуальных – вопрос владения собственностью – всегда находился в центре внимания мирового сообщества. Опыт многих высоко развитых государств показывает, что лицо, имеющее частную собственность, а также категория из числа таких лиц, стремящихся приумножать эту собственность, содержать себя, свою семью и вместе с этим вносить свой вклад в выполнение многих задач, стоящих перед обществом, как правило, более всего заинтересованы в сохранении и защите мира, спокойствия в своей стране, поэтому активно участвуют в укреплении стабильной обстановки в обществе.

Стоит отметить то, что в годы независимости создан необходимый фундамент для глубокого овладения нашей молодежью знаниями и профессиями, отлажена система подготовки специалистов, отвечающих требованиям современных стандартов, созданы все необходимые условия для воспитания нового поколения.

Образовательные учреждения МВД республики в годы независимости для подготовки высококвалифицированных кадровых специалистов были оснащены техникой и компьютерами, учебными пособиями, учебные программы переработаны согласно современным требованиям. Изучается опыт работы органов внутренних дел развитых стран, идет подготовка офицерских кадров, способных на высоком уровне осуществлять свои профессиональные обязанности. Создание Высших курсов по подготовке сержантского состава является еще одним прогрессивным шагом в этом направлении.

Отрадно, что молодежь активно осваивает программы по внедрению инновационных технологий, диверсификации и модернизации нашей экономики.

В Государственной программе, принимаемой по Году гармонично развитого поколения, Президентом страны большое внимание уделяется вопросам предупреждения проблем в сфере малого бизнеса и предпринимательства, а также необходимости создания условий и льгот для привлечения в эту сферу молодежи со всех регионов, в первую очередь, из сельской местности.

В докладе главы государства особо отмечено, что наряду с традиционными бытовыми услугами в селах активно внедряются новые виды сервиса, расширяется сеть современной системы телекоммуникаций, в частности, Интернет, мобильная телефонная связь, открываются пункты сервиса, оказывающие разнообразные компьютерные услуги. Примечательно, что подобные виды услуг не только удовлетворяют потребности населения, но и позволяют обеспечить работой тысячи наших детей, получивших современные знания и профессии в сельских лицеях и колледжах.

Только в нынешнем году в сельской местности создано 460 тысяч рабочих мест, в том числе порядка 380 тысяч за счет развития сферы услуг и сервиса, и нас радует, что основное их количество составляет молодежь.

Глава государства особо подчеркнул: «XXI век – это век, в котором главенствуют интеллектуальные богатства. И если кто-то своевременно не осознал эту истину, и стремление к интеллектуальным знаниям, интеллектуальному богатству не превратилось для нации и государства в смысл повседневной жизни, то они неизбежно останутся за рамками мирового прогресса».

Повышение интеллектуального уровня сегодня становится основным условием и критерием национального развития: так, основной частью экспортируемой продукции развитых стран мира является продукция именно интеллектуального направления: современная техника и технологии.

Одновременно развитие на высоком уровне интеллектуального потенциала служит важным фактором и в повышении национальной нравственности, выполняя тем самым задачу по защите национальных интересов, потому что интеллектуальное богатство подразумевает не только знания, мышление, разум, научный потенциал, но и, прежде всего, высокую духовность.

На этом основании главой нашего государства были выдвинуты новые инициативы и идеи. В частности, сегодня в целях дальнейшего развития находящихся в центре внимания научной общественности развитых государств самых передовых перспективных научных исследований и изыскательских работ необходимо создать в системе Академии наук и высших учебных заведениях новые лаборатории, наладить их эффективное сотрудничество с ведущими зарубежными научными центрами. По этому поводу Президентом были даны практические рекомендации, подчеркнуты важность и актуальность данного вопроса.

В целях придания дополнительного импульса работе в этом направлении, приобретения за рубежом самого современного научного оборудования, привлечения к научно-исследовательской деятельности и стимулирования талантливой молодежи, глава государства счел целесообразным создать при Комитете по координации развития науки и технологий специальный фонд и обеспечить его необходимыми валютными ресурсами.

В своем докладе глава нашего государства подробно рассмотрел вопрос все более усиливающихся различных нападок против национальной самобытности, вековых ценностей нашего народа, проявляющихся корыстных устремлениях, нацеленных на овладение сознанием нашей молодежи. «Поэтому ни на минуту не должны оставаться вне поля зрения проблемы утверждения среди молодежи принципов здорового образа жизни, ограждения ее от наркомании, безнравственности, различных пагубных воздействий, угроз и влияния, проникающих извне под маской «массовой культуры», - добавил Президент в своей речи.

В заключение хотелось бы отметить, что данные актуальные задачи составляют основное содержание, первостепенные направления Государственной программы «Год гармонично развитого поколения» на основе указаний Президента страны.

Принятие данной программы в год, когда заканчивается выполнение Национальной программы по подготовке кадров, Государственной общенациональной программы развития школьного образования, не только логически подводит итоги данных проектов, но и, определяя на основе новых поставленных задач, привлекает к участию в их исполнении весь наш народ, все силы и внимание всего общества.

Гулом МИРЗО.

ВЕТЕРАНЫ

ПРИМЕР АКТИВНОЙ ЖИЗНЕННОЙ ПОЗИЦИИ

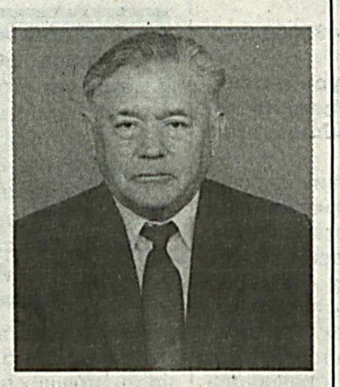

Если заглянуть в душу ветерана, то можно найти там клад мудрости и патриотизма. Чем скромнее ветеран, тем, возможно, больше таит он информации о подвигах и былых боях на незримом фронте.

В Узбекистане проходит избирательная кампания в депутаты законодательной палаты Олий Мажлиса республики и местные органы власти. Наш ветеран ОВД, один из сильных оперативных работников, подполковник в отставке Фатхулла Рахимов, аксакал (председатель схода граждан) махалли «Катта куйлюк» Хамзинского района столицы, является председателем избирательного участка №374, избирательного округа №37 «Курувчилар».

Он также ревностно продолжает исполнять свои общественные обязанности. На службе в ОВД – это был знаменитый сыщик. Мы, молодые оперативные работники, учились и подражали Фатхулле Абдуллаевичу. Он и сейчас в свои 73 года, энергичен, жизнерадостен и оптимистичен.

В органах внутренних дел Ф. Рахимов проработал 29 лет. Службу начинал участковым инспектором. Остальное время (27 лет) проработал на оперативной работе, раскрывая громкие преступления. При образовании в 1968 году нового района г. Ташкента – Хамзинского – в новый коллектив РОВД он был назначен на должность старшего оперуполномоченного уголовного розыска, далее работал заместителем начальника отделения уголовного розыска. Здесь, проявив свой талант розыскника, раскрывал тяжкие преступления.

Одним из эпизодов его деятельности является разоблачение нашумевшей в 70-е годы прошлого столетия, группы вооруженных преступников, совершавшей разбойные нападения на банки. По итогам операции по ликвидации этой группировки Ф. Рахимов был награжден именными памятными часами. Учитывая опыт и талант оперативника, Ф. Рахимов был выдвинут в аппарат МВД, где проработал 12 лет. В борьбе с экономическими преступлениями наш ветеран раскрыл со своим подразделением преступления, имевшие большой резонанс в обществе.

Речь идет о преступной группе цеховиков, незаконно подпольно изготавливавших бытовую технику и товары народного потребления. Преступники проживали на территории Узбекистана, Таджикистана, Туркмении и Казахстана. Преступление расследовалось несколько лет. Возвращены в Узбекистан вывезенные незаконно ценности.

Нашего ветерана посещают его сослуживцы и ученики, благодарные за его чуткость, внимание, порядочность.

Пользуется заслуженным авторитетом Фатхулла ака среди махаллинцев. Несмотря на сложности в криминогенном отношении в районе Куйлюкского рынка, обеспечивает правопорядок с инспекторами профилактики майором О. Салиевым, капитаном Р. Маматхаликовым. Очень много гостей и «гастролеров» крутятся на данной территории. Опыт работы на оперативной работе пригодился и в махалле.

Вот такие ветераны ОВД есть у нас. Ф. Рахимов с супругой Мухтабар опа вырастили и воспитали семерых детей. По стопам отца пошел сын Фарух, капитан дежурной части ОВД по охране Ташметрополитена.

Родина может гордиться своими героями. Желаем этой скромной семье счастья, взаимопонимания, успехов и долгих лет жизни. А молодым работникам ОВД – брать пример с наших боевых ветеранов, проявляющих активную жизненную позицию!

А. АМРЕЕВ, ветеран МВД.

МЕСЯЧНИК БЕЗОПАСНОСТИ ДОРОЖНОГО ДВИЖЕНИЯ

ОБЕСПЕЧИТЬ ПОРЯДОК НА ДОРОГАХ

В эти дни в стране проводится месячник безопасности дорожного движения, главная цель которого – снижение дорожно-транспортных происшествий на дорогах, повышение дисциплины среди водителей и пешеходов.

О том, что делается в этом направлении, наш корреспондент попросил рассказать первого заместителя начальника УБДД УВД Андижанской области подполковника У. Маткобулова.

- В период проведения месячника, в первую очередь, большое внимание уделяется агитации и пропаганде Правил дорожного движения, - говорит Улугбек Маткобулов. - На оживленных перекрестках, пересечении улиц, в многолюдных местах установлены растяжки и панно, сообщения о проведении месячника безопасности дорожного движения. С участием ответственных работников УБДД выпущены большим тиражом агитационные красочные плакаты, памятки водителям, посвященные Правилам дорожного движения. Ежедневно на областном радио и телевидении выходят в эфир информационно-аналитические передачи «На дорогах области», «02 сообщает», в которых рассказывается о происшествиях на дорогах области, выступают сотрудники службы безопасности дорожного движения.

Особое внимание уделяется мерам по снижению дорожно-транспортных происшествий с участием детей. С этой целью работники группы по агитации и пропаганде УБДД проводят с учащимися школ и колледжей занятия по Правилам дорожного движения в виде игр, конкурсов и викторин.

Активное участие в проведении месячника безопасности дорожного движения принимают не только сотрудники органов внутренних дел, но и работники ОСО «Ватанпарвар», организаций, предприятий, руководители автохозяйств, фермерских хозяйств. С водителями, занимающимися перевозкой пассажиров, проведено более 200 встреч и бесед, во время которых разъяснялись цели месячника, приводились примеры дорожно-транспортных происшествий, произошедших из-за превышения скорости движения, игнорирования сигналов светофора, управления автомобилем в нетрезвом состоянии.

Большое внимание работники ДПС уделяют техническому состоянию автотранспорта. Всем известно, что неисправный автомобиль на дороге – угроза безопасности движения. С этой целью в автохозяйствах проводятся информационные дни, на которых инспектора ДПС отвечают на вопросы, касающиеся охраны правопорядка и безопасности движения. При этом делается акцент на ответственность водителей за нарушение Правил дорожного движения, особенно – за управление в нетрезвом виде.

На встречах присутствуют работники технических комиссий из городских транспортных организаций и представители общественных объединений водителей, занимающихся перевозкой пассажиров. Можно сказать без преувеличения – польза от таких встреч немалая.

Ежедневно в комиссиях по проведению месячника безопасности движения, организованных при хокимиятах, подводятся итоги дня, анализируются причины ДТП, возникающие на дорогах ситуации, принимаются соответствующие решения.

В итоге, все это способствует успешному проведению месячника, обеспечению безаварийного движения на дорогах области, четкой и надежной перевозке пассажиров и народнохозяйственных грузов.

Записал Б. КЛЕЙМАН, соб. корр.
Андижанская область.

МЕСЯЧНИК ПОЖАРНОЙ БЕЗОПАСНОСТИ

О ПСИХОЛОГИЧЕСКОМ АСПЕКТЕ

Поведение человека в условиях нестандартной ситуации необходимо рассматривать в целях подготовки граждан, пожарных и руководителей к действиям в экстремальных ситуациях.

При рассмотрении вопросов поведения человека в условиях пожара большое внимание уделяется психологии страха. Даже в повседневной жизни человеку нередко приходится преодолевать опасности, угрожающие его существованию, что вызывает (порождает) страх, то есть кратковременный или длительный эмоциональный стресс, порождаемый действительной или мнимой опасностью. Страх – это сигнал тревоги, но не просто тревоги, а сигнал, вызывающий вероятные защитные действия человека.

Страх вызывает у человека неприятные ощущения – это негативное действие страха, но это и сигнал, команда к индивидуальной или коллективной защите, так как срабатывает инстинкт самосохранения.

Следует учитывать, что наиболее частыми, значительными и динамичными являются необдуманные, бессознательные действия человека как результат его реакции на опасность.

Наибольшую опасность для человека представляют факторы, которые могут вызвать его гибель в результате агрессивных воздействий – это различные физические, химические, биологические факторы, высокие и низкие температуры, ионизирующие (радиоактивные) излучения. Все эти факторы требуют различных способов защиты человека и группы людей, то есть индивидуальных и коллективных способов защиты, к которым можно отнести: стремление человека удалиться за пределы действия поражающих факторов, энергичная атака человеком источника возможных поражающих факторов для ослабления их действия или уничтожения источника возможных поражающих факторов.

Групповое поведение людей в условиях пожара иной раз порождает панику. Это сопряжено с реальными или потенциальными материальными потерями, человеческими жертвами и характеризуется заметной дезорганизацией общественного порядка.

Групповое поведение людей связано с одним и тем же внешним событием и зависит от таких эмоциональных факторов, которые связаны с групповым умонастроением, а не с индивидуальными свойствами психики человека.

Поведение людей в экстремальных ситуациях делится на две категории.

Случаи рационального, адаптивного поведения человека с психическим контролем и управлением эмоциональным состоянием поведения. Во многих экстремальных ситуациях не наблюдалось патологического поведения людей, и отмечалась адаптация к обстановке, сохранялось спокойствие и выполнялись меры защиты, взаимопомощи, проводились мероприятия, восстанавливающие нарушенный распорядок. Такое поведение является следствием точного выполнения инструкций и распоряжений в случаях пожара. Следует помнить, что выполнение распоряжений и инструкций предупреждает распространение тревоги и беспокойства и вместе с тем не препятствует проявлению личной инициативы.

Случаи, носящие негативный, патологический характер, отличаются отсутствием адаптации к обстановке, когда люди своим нерациональным поведением увеличивают число жертв и дезорганизуют общественный порядок. В этом случае может наступить шоковая заторможенность, когда масса людей становится растерянной и безынициативной, а то и просто обезумевшей. Частым случаем шоковой заторможенности является паника, когда страх перед опасностью овладевает группой людей. Обычно паника проявляется как дикое беспорядочное бегство. Оно может сопровождаться настоящим неистовством, особенно, если на пути встречаются препятствия, преодоление которых сопровождается большим количеством человеческих жертв.

Поэтому необходимо заранее принимать меры по предупреждению или уменьшению возникновения паники среди людей при пожаре, в частности это:

1. Обучение проблемам обеспечения безопасности и воспитательная работа по формированию в сознании людей осторожности, предупреждению и разумному поведению в аварийных и нестандартных ситуациях.

2. Основной задачей при пожаре или ЧС является сохранение спокойствия людей и быстрая разумная деятельность. Это достигается информационными средствами и примером действий окружающих лиц.

3. Руководство массой людей составляет основу профилактики паники. Паническая реакция – это всегда интуиция страха, утрата степени сознательного руководства. В состоянии страха люди легко поддаются управлению и могут быть привлечены к безопасной и объективной деятельности. Если руководство массой осуществляется сознательной личностью, то люди сохраняют способность разумных действий и защиты своей жизни.

4. В структуре руководства массой людей большую роль играет система оповещения, громкоговорители, световые и звуковые сигналы, указатели выходов, направления движения и другие средства.

5. Особую роль в профилактике страха играет деловая занятость (должность) человека и демонстрация организованности действий окружающих лиц. Действие спасает от страха.

6. Основу профилактики любых психологических явлений составляет анализ особенностей возникновения и течения различных форм индивидуальных и коллективных реакций страха. Только понимая всю значимость этих мер, можно избежать беды.

А. ИКРАМОВ,
заместитель начальника ГУПБ МВД Республики Узбекистан, майор.

ИСКОРЕНИТЬ ТРАГЕДИИ НА ДОРОГАХ

Согласно распоряжению Кабинета Министров Республики Узбекистан в республике в период с 10 декабря 2009 года по 10 января 2010 года проводится месячник безопасности дорожного движения. Пресс-конференция, посвященная проведению данного мероприятия, состоялась недавно в УБДД УВД Ташкентской области. В ней приняли участие инспектора УБДД, представители СМИ и другие официальные и заинтересованные лица.

Привлечь внимание водителей и граждан к соблюдению Правил дорожного движения стало основной целью и задачей пресс-конференции. Выступили с докладами, а также ответили на многочисленные вопросы представителей СМИ заместитель начальника УБДД УВД Ташкентской области подполковник М. Алимов, старший инспектор управления майор И. Саидкаримов, заместитель начальника транспортного департамента Ташкентской области С. Абдусаттаров.

В своих выступлениях, наряду с неоднократными упоминаниями о запрете на пользование водителями во время управления транспортными средствами сотовыми телефонами, обязательном использовании ремней безопасности, докладчики напомнили о введении в республике водительских удостоверений, талонов, национальных государственных номеров нового образца.

Следует отметить, что месячники дорожной безопасности проводятся в Узбекистане ежегодно с целью предупреждения дорожно-транспортных происшествий (ДТП). Так, на территории области в результате произошедших с начала года 1492 ДТП численность жертв составила 366 наших сограждан, а около 1600 человек получили травмы различной степени тяжести. При этом самым трагичным представляется тот факт, что в результате аварий гибнут или становятся инвалидами дети дошкольного и младшего школьного возраста.

С целью искоренения подобных случаев следует приложить все возможные совместные усилия общественности и сотрудников правоохранительных органов, предпринять все необходимые меры, для того чтобы трагедий на дорогах больше ни с кем не случалось.

Г. ПИРЖАНОВА,
соб. корр.
Ташкентская область.

ОПЕРАЦИЯ «ВАГОН»

Известно, что распоряжением Кабинета Министров Республики Узбекистан на территории республики был объявлен месячник пожарной безопасности. В это же самое время проводится операция «Вагон» - мероприятие по приведению новостроящихся объектов в пожаробезопасное состояние.

В большинстве случаев пожары на строительных площадках происходят в зимний период, с наступлением холодов. В основном пожары происходят в строительных вагончиках и помещениях, приспособленных рабочими под бытовки, от электронагревательных приборов и электропроводки. Для обогрева помещений рабочие используют все, что попадает под руку при помощи спиралей, накрученных на асбестовые трубы, самодельные «тены», печи, отапливаемые дровами.

Электропроводка в вагончиках и бытовках выполняется с нарушением правил устройства электроустановок, ввод электропроводов осуществляется от линий электропередач без установки «траверса» и электросчетчиков, места соединения электропроводов не изолируются. При устройстве в вагончиках печей, отапливаемых дровами и углем, перед топкой печи не прибиваются металлические листы, электроприборы и печи рабочие оставляют без присмотра. Не соблюдаются правила пожарной безопасности при проведении газоэлектросварочных работ, а также при разогревании битума. Новостроящиеся здания и строительные вагончики не обеспечены первичными средствами пожаротушения.

К примеру, при проведении мониторинга на строительной площадке унитарного предприятия «Урганчсувкурилиш», осуществляющего капитальный ремонт в общеобразовательной школе № 19 Багатского района выявлено, что рабочие использовали самодельную электрическую печь. Также в селах Киркяп Ханкинского района, Хужалик Багатского района и Журен Хивинского района, где идет строительство индивидуальных жилых домов по типовым проектам, рабочие использовали приспособленные устройства для обогрева вагончиков и помещений.

Кстати, много хлопот возникает у работников управления и районных отделений пожарной безопасности при застройке населенных пунктов. Имеются факты, когда земельные участки под строительство объектов, в основном частных, выделяются архитекторами без согласования с органами пожарной безопасности, с нарушением противопожарных требований, строительных норм и правил.

С наступлением холодов руководителям строительных организаций необходимо принять все меры по приведению строительных площадок в пожаробезопасное состояние. Ведь некоторые объекты строятся годами, а в случае пожара все будет уничтожено в часы.

А. РАХИМОВ,
старший инженер УПБ УВД Хорезмской области, майор.
Ф. МУХАММАДИЕВ.
Хорезмская область.

В КОНТАКТЕ С НАСЕЛЕНИЕМ

В рамках проводимого в республике месячника пожарной безопасности в организациях, учебных заведениях, а также в жилых массивах организовываются встречи с населением.

В разгаре отопительный сезон. И именно этот фактор требует от жителей городов и районов особого внимания, осторожного обращения с огнем. Ведь не случайно говорят, что пожар легче предупредить, нежели потушить. Говорит начальник Управления пожарной безопасности УВД Самаркандской области полковник К. Эргашев:

- Ведущее направление в деятельности нашей службы пожарной безопасности – осуществление Государственного пожарного надзора, то есть - профилактическая работа. В этом плане приобретает значимость сотрудничество работников пожарной безопасности с активистами махаллей. Благодаря совместным усилиям ощутимы и результаты работы. В этом году количество пожаров в сравнении с прошлым годом уменьшилось, материальный ущерб снизился, меньше людей погибли при пожарах.

И поэтому мы усиливаем профилактическую работу среди населения.

С начала года нашими сотрудниками проведены проверки всех организаций, учебных заведений, построек частного сектора. Выявлено немало упущений, которые устранены. С начала месячника пожарной безопасности нашими работниками совместно с сотрудниками профилактической службы, аксакалами махаллей в 312 гузарах, 67 средних учебных заведениях, 89 детских дошкольных учреждениях, в четырех интернатах проведены беседы о правилах пожарной безопасности. Кроме этого, агитационный автобус с наглядными пособиями побывал во многих уголках области и города. Среди жителей распространены плакаты, призывающие к осторожности с огнем.

Согласно статистике в большинстве случаев пожары происходят в частном секторе. Причины разные, но чаще всего это неосторожное обращение с огнем, детская шалость, короткое замыкание электрических проводов. А также импортные печи, которые запрещены для продажи, но они пока еще имеются у некоторых граждан.

Порой приходится принимать жесткие меры в отношении граждан и некоторых руководителей.

Но, несмотря на все меры, предпринимаемые сотрудниками нашей службы, пожары все же случаются. Приведу несколько примеров.

Так, утром 15 ноября в Булунгурском районе в махалле «Кильдон» из-за детской шалости 4-летнего Ботиржона О. сгорела кровля дома.

27 ноября в Ургутском районе в кишлаке Куйтегана из-за неправильно установленной газовой печи также сгорела кровля дома. Другой более крупный пожар произошел в Иштыханском районе в поселке Метань. Там из-за неправильного обращения с огнем сгорел частный фотосалон вместе с компьютерной техникой, а также 45 кв. метров кровли.

Сотрудникам пожарной безопасности всегда были присущи мужество и отвага. И без ложной скромности можно сказать, что мы, надев форму пожарного, выбрали свой путь не ради славы, а ради жизни людей. Они идут туда, где слышен зов о помощи. А если каждый житель будет более ответственно относиться к огню, то и пожаров будет меньше.

Д. САЛОХИТДИНОВА,
соб. корр.
Самаркандская область.

С ОГНЕМ НЕ ШУТЯТ

Небрежность в обращении с огнем, электрогазовыми приборами, нарушение правил пожарной безопасности часто заканчиваются трагедией.

В доме Содика К., проживающего в кишлаке Хартум Андижанского района, произошел пожар из-за короткого замыкания электрической сети. Огонь перекинулся на дом соседа. В обоих домах сгорела часть кровли.

Из-за неисправности дымохода отопительной печи загорелась крыша дома, принадлежащего жительнице кишлака Храбек Мухаббатхон А. До приезда пожарного расчета сгорело 60 квадратных метров крыши.

С начала текущего года на территории Андижанского района произошло 57 пожаров, основная часть возгораний зафиксирована в частном секторе. Главные причины пожаров – нарушение элементарных правил пожарной безопасности, эксплуатация неисправных электрических и газовых приборов, небрежное обращение с огнем.

Личный состав отделения пожарной безопасности проводит большую профилактическую работу среди населения района. В ходе проверки соблюдения правил пожарной безопасности выявляются различные нарушения – использование самодельных газонагнетающих насосов, применение электронагревательных приборов большой мощности, нестандартных отопительных печей, работающих на жидком топливе. Эксплуатация такого оборудования часто заканчивается пожарами.

Впереди нас ждет зима. В этот период чаще всего случаются пожары в жилом секторе. Для обогрева жилья люди пользуются самодельными электронагревательными приборами, используют резиновые шланги для подвода природного газа, оставляют без присмотра зажженные газовые приборы, тем самым нарушают правила пожарной безопасности.

Для того чтобы избежать трагедии, сохранить здоровье и жизнь, призываем наших сограждан строго соблюдать правила пожарной безопасности. Каждый человек должен помнить, что нельзя оставлять без присмотра печи, электрические и газовые нагревательные приборы, детей одних дома, разрешать им играть со спичками, ведь огонь не прощает ошибок.

А. ЗАКИРОВ,
начальник отделения пожарной безопасности Андижанского РОВД, майор.

В ПАРИЛКУ – С ПРОТИВОПОЖАРНЫМИ ПРАВИЛАМИ!

Заканчивается месячник пожарной безопасности. Инспекторами пожарной безопасности ГУВД города Ташкента каждый день выполняется план-график встреч с населением, идет проверка объектов и предприятий. Не обделены вниманием и такие места, как сауны, где пожар может вспыхнуть в любое время.

Не зря с каждым годом растет популярность саун. Они сооружаются в жилых домах, а также в общественных и промышленных зданиях. Приятный телу пар глубоко проникает во все поры, заставляя активно работать сердце, сосуды, почки. Все суставы оживают. Шлаки покидают организм, а вместе с ними уходит и усталость, отступает болезнь. Сауна молодит, бодрит, словно открывает второе дыхание.

Каждый хочет иметь дома сауну. Но, к сожалению, с ростом количества саун увеличивается и число пожаров, которые там происходят. И причиной тому во многих случаях – строительство без согласования с органами Госпожнадзора. Именно это и ведет к нарушениям требований правил пожарной безопасности. Только в этом году в огне пострадало около 30 саун. Горели сауны в одном из спорткомплексов, кафе, не говоря уже о жилых домах. Вот несколько примеров случаев пожаров, после которых хозяевам предстоит буквально заново отстроить сауну.

Так, по причине неисправности электропроводки случился пожар в сауне частного дома в Хамзинском районе столицы. Огнем уничтожено более 60 кв. м строения. Аналогичное происшествие случилось и в Мирабадском районе. На территории в 50 кв. м полностью сгорела кровля сауны в частном доме. И на этом беда хозяина не закончилась. Бушующий огонь перекинулся и на соседний дом, где серьезно пострадала крыша жилого дома.

Как показывает статистика и расследование сотрудников пожарной безопасности ГУВД города Ташкента, пожары в саунах возникают в основном из-за монтажа электрооборудования, выполненного с нарушением правил пожарной безопасности при эксплуатации. Увеличению «зоны» пожара способствуют использование в отделках интерьера легко воспламеняющихся материалов и отсутствие системы тушения в парилках. Наиболее часто возникают пожары именно там.

Конечно, этих пожаров можно было бы избежать. Во-первых, необходимо предварительно согласовать вопрос об устройстве сауны с Госпожнадзором. Во-вторых, использовать в отделке стен парилок древесину лиственных пород, регулярно обрабатывая огнезащитным средством, раз в три года производить замену отделки, монтаж по периметру парилок системы водяного пожаротушения. И самое главное – знать противопожарные правила на случай возникновения пожара.

Только в этом случае можно гарантировать, что высокая температура сауны будет лишь во благо здоровью.

М. РАХИМОВА,
старший лейтенант.

СЛУЖБА ОХРАНЫ

БУДНИ ПОДРАЗДЕЛЕНИЯ

Отдельный милицейский батальон Республиканского объединения «Охрана» при МВД Республики Узбекистан осуществляет охрану около тридцати объектов из числа государственных учреждений, расположенных на территории города Ташкента. Среди охраняемых подразделением объектов здания Олий Мажлиса Республики Узбекистан, министерств иностранных дел, экономики, внешнеэкономических связей и другие.

- Основной задачей наших сотрудников, - рассказывает командир отдельного милицейского батальона подполковник Абдусаттор Базарбаев, - является обеспечение безопасности граждан, стабильности и мира, охрана государственного имущества, выполнение поставленных задач на высоком уровне. Согласно утвержденному плану регулярно проводятся занятия по боевой и физической подготовке, что служит повышению эффективности службы.

Стоит отметить, что для несения службы личного состава созданы все необходимые условия. Сотрудники оснащены средствами мобильной связи, транспортом. Благодаря высокому профессионализму и бдительности на вверенных участках не зарегистрированы правонарушения. У входа в здание установлены стационарные детекторы, позволяющие фиксировать проносимые предметы, что облегчает необходимый надзор.

- В целях улучшения служебной дисциплины особое внимание уделяем воспитательной работе, индивидуальной беседе с каждым сотрудником, - говорит заместитель командира батальона по работе с личным составом майор Б. Эргашев. – Разговор лицом к лицу в открытой откровенной и доверительной форме помогает в решении многих проблем.

Ведь зачастую, когда проблема личного или же бытового характера отнимает мысли и время сотрудника, это может серьезно отразиться на качестве службы. Поэтому наболевшие вопросы стараемся решать общими усилиями. Изучаем условия жизни наших сотрудников, их взаимоотношения с окружающими, соседями. Но все же на первом плане стоит вопрос соблюдения личным составом требований дисциплины. В случаях нарушения установленного порядка приходится прибегать и к жестким мерам. Особенно важно соблюдать дисциплину во время несения ночных дежурств, не терять в эти моменты бдительности.

Накануне выборов перед личным составом батальона поставлены непростые задачи. Сотрудникам даны дополнительные инструкции, усилена ответственность. В эти ответственные дни в усиленном порядке несут службу и сотрудники первого отряда, осуществляющие охрану здания Олий Мажлиса Республики Узбекистан.

- В данном подразделении я служу более десяти лет, - говорит командир первого отряда майор Г. Турсунов. – Служба от нас требует в первую очередь ответственности, бдительности и вежливости. Потому как нам приходится каждый день общаться не только с работниками того или иного государственного учреждения, но и с посетителями. Олий Мажлис по некоторым вопросам посещают миногие граждане, с которыми необходимо быть предельно вежливыми, терпеливыми, помочь им определиться, куда и с каким вопросом обратиться.

Хотелось бы отметить, что сотрудники отдельного милицейского батальона, считающие своим священным долгом обеспечение мира и стабильности, внесут достойный вклад в общее дело в эти ответственные и исторические дни для страны.

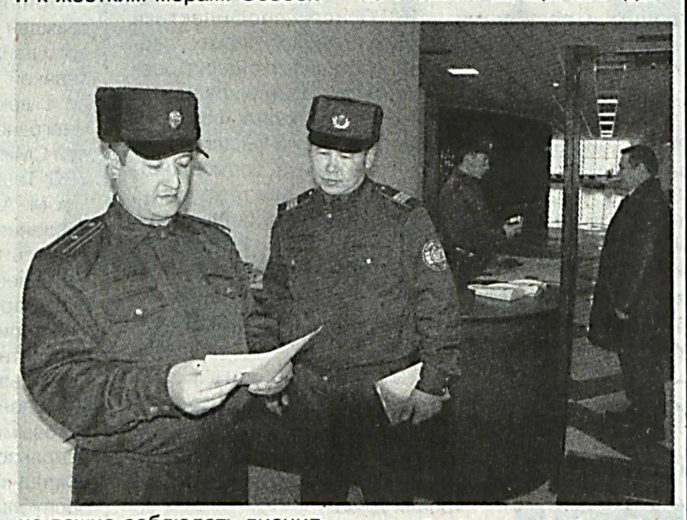

А. ЖАНИЕВА.

На снимке: *момент деятельности сотрудников батальона.*

Фото А. КЕНЖАЕВА.

ГДЕ БЫВАЕТ БЕСПЛАТНЫЙ СЫР

Первым заданием откомандированного по особому распоряжению начальника УВД с целью активизации деятельности по профилактике правонарушений в Гиждуванский РОВД майора Шухрата Орзиева стало расследование аферы с валютными махинациями. Оно было им выполнено успешно в короткий срок.

Знаменит далеко за пределами своего района Гиждуванский базар. На рынок общей площадью 17 гектаров стекаются продавцы и покупатели из Навои, Самарканда, Зарафшана и Канимеха. Однако немало среди них и любителей, что называется, ловить рыбку в мутной воде.

Польстившись на выгодные условия сделки по обмену крупной суммы долларов, попался на удочку мошенников продавец продовольственного магазина Нодир А. Присутствие на базаре иностранных туристов не было в диковинку для местных жителей. Поэтому просьба двух иранских (так они представились) туристов поменять им на сумы 2670 долларов Нодира даже обрадовала. Пригласив «дорогих» клиентов для совершения обмена в свой дом, парень так засуетился, что, вручая им на руки 4 миллиона 100 тысяч сумов, в свою очередь, не удосужился еще раз пересчитать полученные от них доллары. Подозрение о подлоге даже не возникло еще и по той причине, что у него на тот момоент не доставало наличности для обмена 270 долларов. Договорились, что за 500 тысячами сумов клиенты заедут на другой день.

Не помнивший себя от радости, угодливо и чуть ли не кланяясь в пояс, с заверениями самой горячей признательности и почтительности он проводил мужчин до остановки. И не пришло в тот момент ему на ум, где же, на самом-то деле, бывает бесплатный сыр. Отрезвление и шок пришли немного позже. Развернув оставленный аферистами плотный сверток с валютой, Нодир обнаружил в нем... одну 10-долларовую, тридцать 1000-сумовых и, как насмешку, одну 100-сумовую купюры. Только на четвертый день после случившегося, сгорая от стыда за собственную алчность, парень обратился с заявлением в Гиждуванский РОВД, где по данному факту было возбуждено уголовное дело.

По разработанному под руководством опытного мастера сыска тщательному плану действий четко и оперативно осуществлялись необходимые мероприятия: на основании показаний пострадавшего составлен фоторобот подозреваемых, информационным центром УВД области установлены личности схожих с разыскиваемыми мошенниками мужчин. После подтверждения схожести фотографий начато расследование.

Группе приехавших оперативников – старшему лейтенанту Рустаму Икрамову, – капитанам Хамиду Исмаилову, Мухаммаду Эльмурадову, майором Ш. Орзиевым было поручено в течение суток представить полные сведения об этих двух подозреваемых в совершении мошенничества лицах.

Одним из них оказался на тот момент нигде не работавший, живший за счет пенсии родителей ранее трижды судимый, дважды разведенный житель г. Бухары Чори К. Его подручный, также нигде не работавший и ранее судимый житель г. Бухары Ильхом Н., совершил несколько преступлений, связанных с наркотиками.

То обстоятельство, что обоих мужчин никто не видел в течение последних трех дней, окончательно укрепило сыщиков в их подозрении. У дома, где они, предположительно, могли появиться, организовали засаду. Поделивших пополам деньги подавшихся в Ташкент гастролеров пришлось ожидать пять дней. Появившийся, наконец, Чори К. не только не стал отрицать свою вину, но и в качестве смягчающего обстоятельства сознался в еще одной своей афере. Таким же мошенническим способом он обманул год тому назад женщину, торговавшую золотыми украшениями на Алатском рынке. Но она ничего не сообщила о случившемся ни в органы внутренних дел, ни даже своим близким. Майор Ш. Орзиев срочно выехал в Алатский район, где разыскал потерпевшую. Женщине также были возвращены принадлежащие ей и изъятые у Чори К. золотые украшения.

Кроме того, мошенник признался в том, что хранит в снимаемом доме опий. При проверке в присутствии понятых были изъяты несколько шприцев с остатками наркотических веществ и завернутый в упаковку из фольги опий.

Второй подозреваемый – Ильхом К. – по возвращении из Ташкента решил вложить «вырученные» деньги в бизнес, открыть Интернет-кафе. Он был задержан оперативниками в арендованном для этих целей помещении. Может быть, он и не совершил бы этого преступления, если бы не уверения Чори К., что нажитые лихим путем деньги – это нормальное явление, которое, во всяком случае, сойдет им с рук.

Эти умозаключения оказались глубоко ошибочными. Совершенная ими афера была раскрыта возглавляемой Ш. Ориевым оперативной группой за пять дней.

Кроме того, ими были задержаны находившиеся ранее в розыске четыре человека, раскрыто еще пять преступлений. Одним словом, служебная командировка закончилась более чем успешно. И таких примеров за более чем 13-летнюю безупречную службу майора Ш. Орзиева можно привести немало.

Выросший в селе Арабхона Джандарского района, с детства мечтавший о службе в правоохранительных органах – по примеру участкового инспектора Мирзо ака – Шухрат Орзиев в 1990 году поступает на факультет физического воспитания и спорта Бухарского университета. К тому времени он уже выполнил нормативы кандидата в мастера спорта. Сразу по его окончании был принят в ряды ОВД. С благодарностью вспоминает он своих наставников: подполковника Иззата Шерназарова, в настоящий момент являющегося начальником ОПП УВД области, подполковника – сейчас он на пенсии – Эркина Раджабова и ныне покойного майора Фахриддина Хамроева. Следуя их мудрым советам, постигал тонкости нелегкой профессии.

На сегодняшний день майор Ш. Орзиев является старшим оперуполномоченным отдела по борьбе с имущественными преступлениями УУРи БТ УВД области.

Но среди своих домочадцев гроза преступников и воров – примерный семьянин: заботливый отец троих сыновей, внимательный и почтительный сын, справедливый и великодушный брат. Собираясь по традиции каждое воскресенье за дастарханом у своей матери, Майорам ая, семеро ее сыновей и дочерей – чтут память своего отца. Заветы Саид ака, проработавшего всю жизнь учителем, не покладая рук и без устали трудиться во благо процветания своей страны, они с честью воплотили в жизнь.

Т. РАЗЗАКОВ,
первый заместитель начальника УУРиБТ УВД Бухарской области, подполковник.
Р. ЮЛДАШЕВА.

ПРЕСТУПЛЕНИЕ И НАКАЗАНИЕ

ПОРЯДОЧНОСТЬ И ЧЕСТЬ

В один из выходных февральских дней нынешнего года начальник отделения преступлений против личности Яккасарайского РУВД капитан Карим Сафаров получил по телефону сообщение о подозрении в совершенном в одной из многоэтажек района убийстве. Соседей насторожила и обеспокоила непривычная тишина в квартире и доносившийся оттуда зловонный запах.

Представшая взору капитана К. Сафарова картина была способна потрясти воображение самого закаленного и видавшего виды опера. На полу, в луже запекшейся крови, лежало тело полуобнаженной девушки, но что было еще страшнее: все ее лицо и верхняя часть туловища представляли собой сплошное иссеченное кровавое месиво. Позже специалистами будет установлено, что на теле жертвы было 26 ножевых ранений.

На место происшествия выехала следственно-оперативная группа и работники прокуратуры.

Первой задачей сотрудников возглавляемого капитаном Каримом Сафаровым отделения стало установление имени и фамилии погибшей. Как оказалось, принадлежавшая Зинаиде Э. квартира была сдана жительнице Навоийской области некой Алене Г., которая, в свою очередь, на время своего отсутствия разрешила в ней пожить своей приятельнице-землячке. Нигде не работавшая красотка представлялась всем Луизой.

Так случилось, что в то роковое утро соседка по площадке, дожидавшаяся молочницы, услышала звуки скандала, резких выкриков, но потом, спустя несколько минут, все внезапно стихло. Однако, заинтригованная произошедшим любознательная пенсионерка все же решила до конца понаблюдать за развитием событий через дверной глазок, но все, что ей удалось увидеть, так это лишь стоявшего к ней вполоборота высокого мужчину. Через минуту послышался шум отъезжающей машины, затем раздался привычный «позывной» знакомой молочницы, и до поры, до времени инцидент был благополучно забыт.

Но от внимания расследовавших дело профессионалов не ускользнула ни одна малейшая деталь. В числе других была отработана даже версия с приезжавшей из Янгиюля молочницей, и в процессе следствия была доказана ее невиновность.

Одновременно в истории с погибшей стала вырисовываться любопытная картина. Как выяснилось, «жрица любви» Луиза на самом деле оказалась Айсулу Ж. Ее излюбленным пристанищем и местом поиска клиентов были столичные ночные клубы. Путем планомерных поисков было установлено, что накануне убийства она постоянно «промышляла» в одном из них, где в последний раз была замечена в шумной компании, за пышным застольем. Неожиданно опрос обслуживавших столик официантов дал зацепку, приведшую к ...авто виновника торжества. Так получилось, что на шикарное застолье отведенных денег не хватило, поэтому ему срочно пришлось бежать за недостающей суммой к машине. Роскошное авто любителя кидать деньги на ветер запомнилось и эффектным цветом, и необычным номером, по которому и установили имя ее владельца. Азиз Р., 1982 года рождения, работает ...мясником на одном из столичных рынков.

Впоследствии его сестренка расскажет оперативникам, что обнаружила утром одежду вернувшегося после своего дня рождения брата обильно залитой кровью. Эти рубашку и пиджак он попросил срочно постирать. Однако даже усиленная стирка не смогла скрыть от экспертов наличия следов крови, оказавшейся одной группы с погибшей. Многочисленные следы крови жертвы путем экспертизы будут выявлены и на туфлях мужчины. Кроме того, на месте преступления были обнаружены 19 отпечатков пальцев Азиза Р. Также и соседка по площадке опознала в нем раннего посетителя квартиры, где произошло убийство.

- Меня насторожили в подозреваемом следы порезов на руке, - поделился в разговоре с нами капитан Карим Сафаров. – Он объяснил их наличие якобы издержками профессии. Но ведь общеизвестно, что настоящие профи таких огрехов не допускают. После предъявления ему вещдоков, в числе которых было и обнаруженное в его доме орудие убийства, он признался в содеянном, а в процессе следственного эксперимента подробнейшим образом рассказал, каким образом это все случилось.

... Вести паразитический образ жизни, не задумываясь о дне завтрашнем, стало для Айсулу нормой. Вереница беспечно-загульных вечеров, наполненных хмельным угаром, случайных – как правило, на одну ночь – «безбашенно»-щедрых знакомых: казалось, этот праздник жизни никогда не закончится. Так и в этот раз, восседая во главе стола, девушка буквально утопала и растворялась от наслаждения в море грохочущей музыки, потоках цветных лазерных огней ресторанного зала и... прожигающих насквозь пламенных страстных взглядах очередного воздыхателя. Знать бы последнему, что той вечеринке суждено было сыграть роковую роль, поставив жирную точку в его дотоле беспечно-беззаботной жизни. За ночь любви «подруга» выставила такой счет, что у него глаза на лоб полезли. Расчет ловкачки был отработанный и точный. Стоит только малость припугнуть, нажать для верности на самолюбие, и... заплатит, как миленький. Яростная словесная перепалка - ведь девушке так не хотелось оставаться без заработанного - накалялась все больше. Еще вчера бывшую нежной и предупредительной Луизу-Айсулу под воздействием изрядно выпитого алкоголя перекосило от ярости и клокочущей ненависти. Недаром она мечтала о театральной карьере - оскорбления мужского достоинства точно достигали цели, и некуда было спрятаться от неумолимого потока жестких, снайперски рассчитанных ядовитых ругательств. Потеряв голову, опаздывавший на работу Азиз схватился за кухонный нож. Остановился только тогда, когда упреки постепенно затихли. Узрев содеянное, в ужасе бежал из дома, наверное, не подумав, что придется сполна отвечать за содеянное. За совершенное преступление в особо жестокой форме суд приговорил Азиза Р. к 23 годам лишения свободы.

Это и многие другие преступления были успешно раскрыты силами сотрудников Яккасарайского РУВД.

Начальник успешно работающего отделения приступлений против личности капитан Карим Сафаров несмотря на свою молодость, считается одним из опытных и перспективных сотрудников. Усердия и старания по поимке преступников ему не занимать. Наверное, это настоящее призвание – делать все от тебя зависящее, чтобы окружающая жизнь стала светлее и чище. Такие качества, как порядочность, честь, в их семье во всем считались краеугольным основанием. Мама до сих пор преподает русский язык в одной из школ Самарканда, отец был частным предпринимателем. Ровно год, как его не стало, но его заветы останутся для четырех братьев и сестер Карима всегда непоколебимыми и незыблемыми. После окончания в 2004-м Академии МВД один год он работал в Сабир-Рахимовском РУВД. Назначен начальником отделения преступлений против личности Яккасарайского РУВД в феврале нынешнего года. Главным в работе считает профилактическую деятельность. Прежде очень сдержанный в нашем разговоре Карим оживляется при упоминании о лошадях и ...футболе. Стремление к победе – это настоящая страсть, помогающая быть удачливым и успешным в повседневной работе. Возглавляемая капитаном Каримом Сафаровым футбольная команда сплоченного и высокоорганизованного отделения вот уже третий год подряд выигрывает футбольный турнир памяти майора Мансура Тургунова.

Надежда ЛИ.

РАЗЫСКИВАЮТСЯ ПРОПАВШИЕ БЕЗ ВЕСТИ

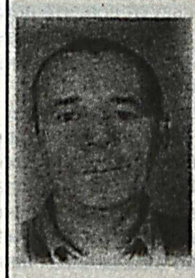

Алейников Валерий Михайлович, 1957 года рождения, прож.: г. Ташкент, Учтепинский район, Чиланзар, 21-й квартал, дом 24, кв. 10, который 11 октября 2005 года ушел из дома и не вернулся.

Приметы: рост 165-170 см, среднего телосложения, лицо округлое, губы полные, волосы редкие, нос правильный, глаза голубые.

Особые приметы: на левом плече татуировка с надписью «женщины».

* * *

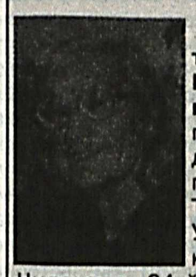

Фаленто Вера Васильевна, 1933 года рождения, прож.: г. Ташкент, Учтепинский район, Чиланзар, 24-й квартал, дом 39, кв. 22, которая 17 ноября 2009 года ушла из дома и не вернулась.

Приметы: рост 155-160 см, лицо овальное, глаза карие, прищуренные, волосы седые, брови дугообразные, черные, с проседью, нос правильный, носит очки.

Сведения, способствующие розыску, просим сообщить в Учтепинское РУВД г. Ташкента или ближайшее отделение органов внутренних дел.

ВНИМАНИЕ: РЕЦИДИВ!

СКОЛЬКО ВЕРЕВОЧКЕ НЕ ВИТЬСЯ...

Сколько не преподносила судьба 40-летнему ташкентцу Рыскулу А. суровых и горьких уроков, он так и не смог извлечь из них надлежащего вывода. Привыкнув жить исключительно на всем готовом и не сумев стать самостоятельным мужчиной, он осознанно выбрал в качестве заработка средств на жизнь не честный труд во благо общества, а преступные мошеннические действия...

Вот они, превратности слепой родительской любви: отец Рыскула души не чаял в единственном сыне, который, к тому же, был поздним ребенком. Готов был носить его на руках, упорно не желая замечать, что со временем его милый маленький сорванец превращается в избалованного и эгоистичного бездельника. Желая поскорее увидеть внучат, очень рано женил сына. Его мечты сбылись – скоро Рыскул стал отцом.

Казалось бы, живи да радуйся, однако здесь реальной действительности было суждено неумолимо внести свои коррективы в доселе распланированное и налаженное до мелочей радужное существование юноши. В двадцать лет Рыскул внезапно лишился горячо любивших его родителей. Не способный, вернее, не приученный к самостоятельному существованию, он буквально в считанные месяцы до последнего сума промотал все немалое отцовское состояние.

Оказавшись в затруднительном положении, парень долго ломал голову над тем, как выйти из затруднительного положения, пока, наконец, память не подсказала услужливо одного давнего приятеля по имени Самиг.

- Чем обязан? – неприветливо встретил он у порога своего дома Рыскула, даже не приглашая зайти.

- Понимаешь, друг, у меня сейчас кое-какие проблемы с деньгами... Дети сидят дома голодные... Не мог бы ты мне занять небольшую сумму, - пряча глаза, смущенно произнес Рыскул. В принципе, он был добродушным и даже щедрым парнем, только очень слабохарактерным. Все это вместе взятое, а, главное, полная неприспособленность к жизни из-за лени и неумения разбираться в людях впоследствии сыграли роковую роль в его судьбе.

- Да откуда ты мне вернешь долг, ты ведь нигде не работаешь, - не скрывая своего отвращения, с презрением процедил Самиг сквозь зубы.

- Тогда, может, ты мне посоветуешь, как быть. Ведь мы же друзья... Сколько раз, поднимая тост, давали слово поддерживать друг друга в трудную минуту... Выручай, брат, - почти шепотом произнес сдавленным голосом Рыскул. Казалось, еще минута, и парень расплачется от растерянности. – Я на все готов пойти, лишь бы достать хоть немного денег... В доме нет даже корки хлеба...

И до чего же порой бывает переменчива судьба: казалось, еще совсем недавно Самиг и мечтать не мог о такой роскоши и богатстве, в которых проходила жизнь Рыскула, а теперь тот вынужден чуть ли не на коленях униженно молить его о помощи. И как тут было не покуражиться над недавним изнеженным «барчуком». «А что, ну-ка пусть попробует пожить в нашей шкуре», - внезапно пришло на ум завистнику.

- Ладно, займу тебе немного денег на первое время. Больше дать не смогу, все средства у меня в обороте. Долг вернешь мне не позже чем в течение недели. Если не сможешь найти денег, то могу подсказать, каким образом их раздобыть, а еще, помимо прочего, и на запас немало останется. В общем, слушай. В одном из закоулков нашей улицы есть один продуктовый дукон. Кроме старика-владельца и его дочери-продавщицы там по вечерам никого не бывает. А выручка у них всегда немалая, не менее 200-300 тысяч набегает. Наденешь маску, запугаешь их ножом или пистолетом, чего удивляешься, конечно игрушечным... Пока подойдет подмога, как тебя уж и след простыл... Легко и просто! Даю тебе этот совет только потому, что немало ел за твой счет, сидел за одним столом... Разве откажешь в помощи старому хорошему другу...

Действительно, не прошло и недели, как Рыскул все-таки совершил ограбление ларька. Однако не учел того момента, что в ходе завязавшейся потасовки маска приоткроется, и в этот миг хозяин успеет запомнить его лицо. Вскоре по показаниям потерпевшего горе-грабитель был задержан, и в 1995 году суд Хамзинского района приговорил его к 9 годам лишения свободы.

Однако, освободившись по амнистии раньше срока, Рыскул не нашел для себя ничего лучшего, как ...заняться торговлей наркотическими веществами. Будучи задержанным на месте преступления с поличным, он вскоре был вновь осужден, на этот раз на три года, Сабир-Рахимовским районным судом. Почти два года данного срока были заменены исправительными работами, и 15 октября 2005 года он вновь выходит на свободу.

Теперь, казалось бы, можно было бы и призадуматься о том, что только заработанные честным путем деньги могут обеспечить спокойную добропорядочную жизнь. Ан нет. Теперь Рыскул со знанием дела принялся за ...мошеннические аферы. Дело в том, что на тот момент было очень много желающих поехать на заработки в Республику Корея, чем и не преминул воспользоваться наш непутевый «герой». С этой целью он месяц спустя отправляется в Навоийскую область, где встречается с братьями Бабакуловыми, решившими поработать за границей. Сумев войти к ним в доверие и узнав, что получить визу они смогут не ранее чем через год, он предложил им ускорить сей процесс аж в течение недельного срока. Дело в том, что якобы проживавшие в Корее родственники его знакомого по имени Евгений Ким могли не только выслать необходимый в такого рода ситуациях письменный запрос, но и даже помочь с трудоустройством. По заверениям Рыскула, таким образом в Страну утренней свежести был отправлен не один десяток людей. Окончательно усыпил бдительность братьев как его отказ взять деньги за посредничество, так и полученная аж до 1100 в ходе яростных торгов скидка с изначально требуемых с каждого из них полутора тысяч долларов. Получив нужный «аванс» в сумме 2200 у.е., Рыскул решает, что называется, «ковать железо пока горячо». Сразу на другой день после сделки, 25 ноября 2005 года, он успевает одурачить на такую же сумму еще двоих человек, тоже жителей Навоийской области – Заира Ф. и Азима И., после чего не преминул благополучно исчезнуть в неизвестном направлении с 4400 долларами в кармане.

Но на этом наша история не заканчивается. В начале 2009 года Рыскул А. был задержан сотрудниками ОВД Мирабадского района и привлечен к ответственности.

Как говорится, сколько веревочке не виться...

Ш. ЛУТФУЛЛАЕВ,
старший помощник прокурора Мирабадского района.

ШКОЛА ДЛЯ ДОВЕРЧИВЫХ

ЛОВУШКА ДЛЯ ПОВАРОВ

К повару одной из частных столовых города Андижана подошел посетитель и похвалил работника общепита за вкусно приготовленное блюдо.

- Давно не пробовал такого вкусного лагмана, - сказал мужчина. С таким как у вас талантом, надо работать не в столовой, а в шикарном ресторане.

Повар смутился от лестной и приятной похвалы.

- Работать в ресторане меня пока не приглашали.

- Так в чем же дело? Я предлагаю вам поработать в одном приличном кафе. С вашими способностями вы можете неплохо заработать.

- Как называется ваше кафе? Может быть, я там кого-нибудь знаю, - с интересом спросил Вахиджан.

- Братишка, кафе находится в Йошкар-Оле в Республике Марий Эл. Недавно наш земляк открыл. Называется «Узбекские национальные блюда».

- Далековато, - разочарованно сказал Вахиджан, долго жить без семьи я не смогу.

- А если заработок чистыми 600-700 долларов США в месяц, по-моему, можно и потерпеть, - выложил свой «козырь» посетитель. – Подумай хорошенько, парень, посоветуйся с близкими, такие деньги на дороге не валяются. Надумаешь, звони, - незнакомец протянул Вахиджану визитную карточку.

Заманчивое предложение Урмана Исмаилова, так было написано в визитной карточке, до вечера не давали покоя Вахиджану. Придя домой, он рассказал супруге о разговоре с незнакомцем.

- Анвара скоро надо женить, хотелось бы сыграть свадьбу не хуже, чем другие, - стала рассуждать вслух Дильбархон. – Если годик поработаете в Йошкар-Оле, денег на все хватит.

На следующий день Вахиджан позвонил Урману. Сказал, что согласен ехать в Йошкар-Олу.

- На дорожные расходы необходимо 500 тысяч сумов. Полетим на самолете. Готовься, братишка. В дорогу отправляемся на следующей неделе.

Спустя несколько дней Урман ака заехал за Валиджаном на такси. Кроме него в машине было еще трое мужчин. По дороге в Ташкент Вахиджан узнал, что его попутчики тоже едут работать в кафе. Он задумался – зачем в одно кафе столько поваров?

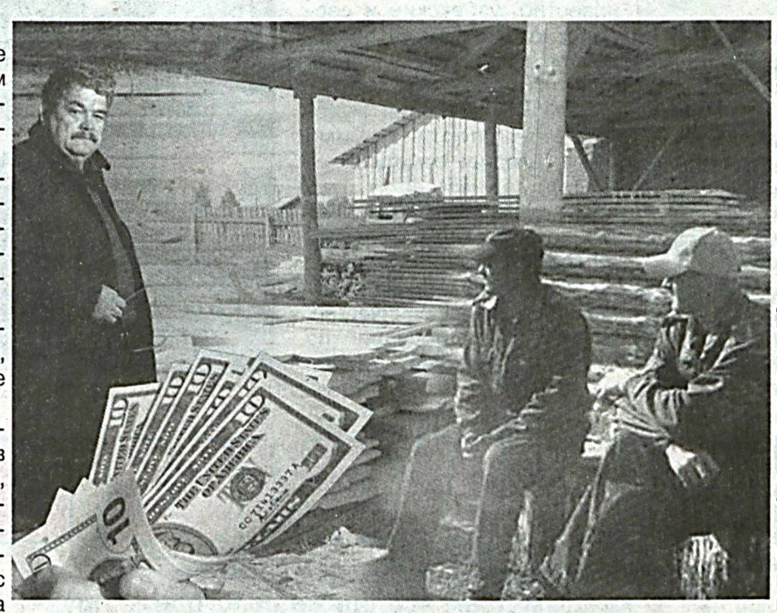

Урман ака, словно угадав его мысли, сказал:

- Отвезу вас, устрою на работу, потом вернусь за следующей партией. Кафе большое, рассчитано на 300 мест. Вам втроем не управиться.

В Ташкенте Урман ака привел земляков на Северный вокзал, попросил их немного подождать. Вскоре он вернулся с билетами на поезд.

- Вы же сказали, что мы полетим на самолете, - возмутился один из парней.

- Самолет в Йошкар-Олу будет только на следующей неделе, я узнавал в справочном бюро, - объяснил Урман ака. – Не будем же мы неделю спать на вокзале.

В Йошкар-Оле путники остановились в гостинице.

- Пока отдыхайте, - сказал ребятам Урман ака. – Я поеду к земляку, скажу, что привез классных поваров.

Вербовщик вернулся через два дня.

- Кафе закрыли на ремонт, - сказал он. – Это может затянуться на пару месяцев. Но вы не расстраивайтесь, я вам нашел другую работу, пока поработаете на пилораме. Хозяин обещал хорошо заплатить.

Делать нечего. Ребята согласились. В душе они надеялись, что вскоре смогут работать по специальности.

На следующий день Урман ака перевез земляков в районный центр Санчос, где они стали работать на пилораме. Владелец пилорамы по имени Славик, сказал, что в течение двух месяцев они будут работать подручными, а потом, когда в совершенстве овладеют специальностью, он определит их на более оплачиваемую работу.

Урман ака, пообещав, что скоро вернется, куда-то уехал. Андижанцы работали с душой, в надежде на заработок. Спустя два месяца они поинтересовались у владельца пилорамы, когда он выдаст им заработанные деньги.

- Ваша заработная плата за четыре месяца вперед у вашего начальника. Урман сказал, что с вами расплатится.

Еще два месяца работали без зарплаты обманутые андижанцы. А когда поняли, что помощи ждать неоткуда, стали звонить родственникам, с просьбой прислать им деньги на обратную дорогу.

Вернувшись домой, пострадавшие обратились с заявлением в Андижанский ГОВД. В ходе проверки заявления было установлено, что неоднократно судимый 48-летний житель Андижана Урман Исмаилов, действуя по одному и тому же сценарию, вербовал работников общепита, обещая им приличный заработок в кафе и ресторанах Йошкар-Олы. На удочку ловкого мошенника попались десять человек. Кроме того, что он присваивал деньги, заработанные земляками, пройдоха сумел заработать и на разнице в стоимости авиа- и железнодорожных билетов.

В отношении Урмана Исмаилова было возбуждено уголовное дело.

От преступных действий У. Исмаилова пострадали В. Камилов, К. Ходжибаев, О. Рахманов, Х. Ирматов, А. Масадиков, К. Нажмиддинов, Ш. Нажмиддинов, У. Бойматов, А. Курбанов и Х. Комилов. Кроме материальных потерь наемные рабочие пострадали физически и морально. Работали по 18 часов в сутки, при этом об сносных условиях оставалось им только мечтать.

За совершенные преступления Урман Исмаилов получил по заслугам.

Что же касается обманутых поваров, то они сами во многом виноваты, поддавшись на льстивые речи вербовщика. Это будет им уроком на всю жизнь.

Ш. ЯКУБОВ,
следователь следственного отделения Андижанского ГОВД, капитан.

«ЧЕРНЫЙ МАК»

НАРКОТИКИ В АВТОБУСЕ

Многое в жизни подается логическому анализу, многие поступки выдерживают критику, или могут быть оправданны, но как объяснить неуемную жажду некоторых наших граждан наживаться на горе других. Иначе, как можно назвать попытки реализовать наркотики тем, кому только еще предстоит вступить во взрослую жизнь, строить будущее страны, представлять Родину на международной арене.

В Ромитанском районе Бухарской области сотрудники органов внутренних дел задержали жителя Сурхандарьинской области некого Усмонкула С., в автомобиле которого было обнаружено около четырех килограммов опия-сырца. Откуда у задержанного наркотик и кому он предназначался, предстоит выяснить следствию.

Когда в Карманайском районе Навоийской области блюстители правопорядка осматривали салон рейсового автобуса «Мерседес-Бенц», следовавшего по маршруту Самарканд - Бухара, то один из пассажиров стал заметно нервничать. Как оказалось позже, некий Наби У., проживающий в Самаркандской области, пытался провезти в ручной клади около килограмма опия-сырца, завернутого в полиэтиленовый пакет. По данному факту возбуждено уголовное дело. В Яккасарайском районе столицы недавно была задержана Лайло У., что называется, с поличным. Сотрудники правоохраны обнаружили у нее свыше килограмма готовой к употреблению марихуаны. Для чего женщине понадобился наркотик, выяснит следствие.

Г. АНДРЕЕВ.

НА ЖИТЕЙСКИХ ПЕРЕКРЕСТКАХ

В ЧЕМ МОЯ ВИНА, МАМА?!

Глобальная проблема торговли людьми, проникнув, словно гигантский спрут, соблазнами легкой наживы в само сознание охваченных «золотой лихорадкой» людей, обретает новые уродливые и чудовищные очертания. Когда молоденькие девушки в результате легкомысленного, а, по большей части, аморального поведения, родив еще до замужества, с целью скрыть проступок ...«простонапросто» продают своих новорожденных детей.

Недавно сотрудниками Ферганского УВД были выявлены два таких преступления.

Зарина Ж. родилась и выросла в одном из отдаленных кишлаков Багдадского района. После окончания сельской школы девушка поступила в столичный медицинский колледж. Учеба давалась ей легко, и все было бы хорошо, не испытывай Зарина жгучую зависть по отношению к своим, на ее взгляд, более удачливым городским сверстницам. Им ведь не приходилось, как сельским жительницам, ухаживать за скотиной, носить тяжеленные ведра с водой, возделывать с раннего утра до позднего вечера грядки на практически бескрайних полях... Да что там говорить, даже руки у них были настолько белыми и ухоженными, как у настоящих принцесс. Не говоря о том, что в поведении с парнями они, по мнению Зарины, могли себе позволить быть более раскованными и свободными. В общем, за время учебы девушка целиком и полностью переняла городской образ жизни, мечтая со временем обосноваться здесь навсегда. Естественно, через замужество. Казалось, затраченные усилия по поиску подходящей кандидатуры увенчались успехом: еще на последнем курсе Зарине удается вскружить голову одному из городских парней. Для продолжения задуманного нужно было остаться в городе по окончании учебы, и тогда девица объявляет домашним о своем решении работать в одной из столичных аптек. Твердо и бесповоротно настояла на своем мнении, несмотря на возражения и увещевания матери. Последним доводом в пользу выбора стал приведенный «находчиво»-предприимчивой Зариной аргумент, что, мол, «в городе и работать легче, и денег платят больше». Тем временем встречи с возлюбленным приняли совершенно другой характер, и скоро девушка поняла, что беременна. Здесь надо отдать должное ее избраннику, который поспешил успокоить красавицу, что вскоре все образуется: он поговорит с матерью, и после сватовства к ее родителям они обязательно поженятся.

Казалось бы, для вчерашней сельской жительницы близилась желанная для нее развязка событий. Однако мама молодого человека в момент раскусила происки искательницы богатых женихов. Справедливо возмутившись ее методам, она категорически отказалась от такой партии для своего сына. По ее словам, никому еще не удавалось построить своего будущего счастья на откровенной и постыдной лжи.

Но самое неожиданное для Зарины было еще впереди, когда ее обычно всегда тихая и покорная всем - мужу, свекрови, единственной дочери, наконец, родная мать, решительно указала принесшей бесчестье девушке на порог отчего дома.

Все, на что приходилось рассчитывать Зарине, – это снятая для нее матерью молодого человека квартира. Но это только до рождения ребенка, не позже. Далее она была предоставлена только самой себе: ее возлюбленный был в срочном порядке отправлен на учебу за рубеж. Что делать с ребенком, как устраивать свою жизнь дальше, эти и другие вопросы не давали покоя ни днем, ни ночью.

Как водится в таких ситуациях, почуяв возможность поживиться на чужой беде, невесть откуда появились, словно шакалы на падаль, прожженные хищницы-«подружки» Камила и Юлдуз. Обитая в съемной квартирке вместе с незадачливой будущей мамашей, водили ее на врачебные осмотры, затем следовали предродовые хлопоты, положенные передачи для роженицы... Казалось бы, обычное женское участие. Зарина тоже так думала, как сразу после родов «подружки» выставили ей счет якобы за купленные лекарства, сделанные ими «подарки» врачам, многочисленные процедуры и исследования, и тут же предложили для ускорения расчета ...продать новорожденную малышку. В своих требованиях остались непреклонными, несмотря на отчаянное сопротивление молодой матери.

В момент получения денег в размере 700 долларов за продаваемую малышку торговки были задержаны с поличным сотрудниками Ферганского УВД. Так же, как и в процессе совершения сделки вместе с покупателем живого товара другая юная мамаша, нигде не работающая Сабрина М., сознательно решившая нажиться на продаже собственного новорожденного дитя.

Думается, никогда еще со времен существования цивилизации предпринимательство не знало более постыдных и циничных примеров.

Б. ОМОНЗОДА,
А. СИДДИКОВ.
Ферганская область.

ЛИРИКА

Узбекский поэт и общественный деятель Эркин Вахидов родился 1936 году 28 декабря в Алтыарыкском районе в семье учителя. Он один из ярких деятелей современной узбекской литературы. Поэта по праву можно назвать продолжателем традиций классического жанра – газели. Любовь к Родине, ее бескрайним просторам, вера в светлое будущее родного края была и остается самой значительной в творчестве Эркина Вахидова.

СЕКУНДЫ

Живем легко, секунд не замечая.
Смеемся у беспечности в плену.
А маятник — он головой качает,
беспечность эту ставя нам в вину.

Он словно говорит нам: — Будет поздно.
Спешите за секундою любой.
Всему свой срок. И не пришлось бы после
жалеть о них, качая головой.

(Перевод Александра ФАЙНБЕРГА).

СПОРТ СПОРТ СПОРТ СПОРТ СПОРТ

В СФЕРЕ СОДРУЖЕСТВА

О том, насколько сильна и богата традициями легендарная динамовская школа, подчас и говорить не приходится. Опыт, мастерство, умение, стремление к победе и высокий профессионализм являются своеобразной визитной карточкой динамовцев, а многочисленные победы на различных соревнованиях, в том числе международного масштаба, веское тому подтверждение.

Недавно, согласно договоренности и планам спортивных мероприятий Министерства внутренних дел Узбекистана и России, в г. Москве состоялась матчевая встреча по боксу между сборными командами двух государств. Как известно, узбекские и российские боксеры на сегодняшний день являются сильнейшими в мире в этом нелегком, как говорится, мужском виде спорта. Помимо этого, следует отметить тот немаловажный факт, что спортсмены обеих команд являются представителями ФСО «Динамо» и это, конечно же, внесло весьма весомый элемент соперничества, во многом повлиявший на интригу дружеской встречи.

Тем не менее, бои удались на славу, и накал страстей превзошел все ожидания, ведь в зрительном зале в тот день, как говорится, яблоку негде было упасть, активность болельщиков была на пределе. Тем не менее, несмотря на то что наши ребята выступали вдалеке от родины, они сумели продемонстрировать настоящий класс, вызвав уважение со стороны зрительских трибун. Так, Р. Нематов (57 кг), Б. Гозиев (60 кг), У. Холмурадов (64 кг), Б. Юлдашев (69 кг), Р. Гаюпов (75 кг),

А. Курбанов (81 кг), А. Муралимов (91 кг) и У. Туракулов (+91 кг) отлично справились с поставленной задачей, ни в чем не уступая, а зачастую и превосходя по силе, ловкости и быстроте именитых соперников. Наши ребята еще раз наглядно продемонстрировали единство, сплоченность и тесное сотрудничество не только в профессиональном аспекте, но и на спортивной арене. Надеемся, что и в дальнейшем дружеские поединки боксеров двух стран станут доброй традицией, сближающей нас несмотря ни на какие трудности.

Г. ПЕТРОСЯН,
наш корр.

СЛУЖБА «01»

В НОВЫЙ ГОД БЕЗ ПИРОТЕХНИКИ!

С каждым днем все ближе новогодние праздники. Долгожданный Новый год – семейный праздник, который любят все: и взрослые, и дети. Зеленая красавица, украшенная гирляндами, игрушками, свечками – гостья во всех домах и квартирах.

Но чем ближе праздники, тем чаще в наших дворах раздаются взрывы так называемых «бомбочек». Жилые кварталы оглушают стихийные залпы. На ноги подняты все сотрудники внутренних дел. Но разобравшись, мы понимаем, что дети просто взрывают петарды и устраивают фейерверки. Обычно такой шум и грохот поднимается именно в новогодние праздники. Правда, шум и грохот – сущая ерунда по сравнению с тем, что может случиться с вами в результате применения пиротехники. Но шальная мысль приходит иногда и взрослым: а не устроить ли на праздник что-нибудь этакое, чтобы искры из глаз?

Пиротехника – запрещенный товар в нашей республике. Почти все «бомбочки» выпускаются в Китае, чаще всего они сработаны в кустарных условиях, потому и цены у них дешевые. Причем ни в одном коммерческом киоске вам петарды не продадут, так как конкретно могут лишиться лицензии. Но в канун праздников огневую продукцию с успехом можно купить на рынке. Естественно, эти «бомбочки» пересекли границу в бездонных баулах «челноков». Продавцы не несут никакой ответственности за качество товара, ни за последствия его использования. Ассортимент не ограничивается примитивными «стрелялками»: из-под полы можно купить дымовые фейерверки, батареи салютов, огненные колеса и другие. Подростки, покупая «горячие» игрушки, вряд ли подозревают, что даже после прикосновения к петарде можно лишиться пальцев.

Почему китайская пиротехника взрывается в руках, калечит? Причины две: либо петарда попалась некачественная, либо не умели с ней обращаться. И я совсем не преувеличиваю. В 2008 году несколько человек стали инвалидами. К медикам обращались немало пострадавших от петард, многие из них попали в больницы. Взрослому мужчине, который в пьяном угаре пытался запустить ракету, оторвало пять пальцев. Самое ужасное: можно запросто лишиться зрения. В глазные отделения больницы попадают люди, которым приходится срочно делать операцию. Конечно же, никто из пострадавших не читал инструкцию по применению огненных игрушек. Да и далеко не все изделия ими сопровождаются.

А знаете ли вы о том, что высота полета ракеты достигает 30 метров, и она может залететь на балкон девятого этажа. И тут может запросто случиться пожар. Пиротехника бывает весьма коварна. Так, группа молодежи развлекалась в канун Нового года. Кто-то пустил ракету, которая с ревом сорвалась с места и залетела на балкон четвертого этажа. Начался пожар. Благо, хозяева успели потушить пламя. Похожий случай произошел в Сергелийском районе столицы. К счастью, и там все закончилось благополучно. Надо быть уж совсем глупым или пьяным, чтобы устраивать салют в квартире. Не поверите, но такие граждане находятся. Ракета со свистом начинает летать по комнате, загораются занавески и квартира наполняется запахом пороха. Огонь, который быстро распространяется по квартире, в несколько минут может уничтожить все ваши сбережения. Есть и такие молодые экстрималы, которые наряжают елку пиротехникой, чтобы в 12 часов ночи выстрелы исходили от елки. Хотя, где встретят они утро, уже всем понятно.

Распоряжением Кабинета Министров республики «О мерах по упорядочению оборота пиротехнических средств на территории Республики Узбекистан» со стороны всех структур органов внутренних дел ГУВД города Ташкента, а также работниками департамента, прокуратуры, торговли, налоговой инспекции и таможенной службы проводится совместная широкомасштабная работа. В целях установления эффективного контроля в сфере ввоза, производства, перевозки, реализации и использования, также для предотвращения незаконного оборота уже изъято и уничтожено более 1700000 таких пиротехнических средств. И это только первый этап проделанной работы.

Накануне новогодних праздников мы вам не советуем играть в эти «взрывоопасные» игрушки. Здоровье ваше и вашей семьи, должно быть и оставаться на первом месте.

М. РАХИМОВА,
инспектор УПБ ГУВД
г. Ташкента,
старший лейтенант.

ВНИМАНИЕ!

«ТЕЛЕФОНЫ ДОВЕРИЯ»

Уважаемые граждане!

Сотрудники органов внутренних дел республики бдительно стоят на страже спокойствия и безопасности граждан. Они всегда готовы по первому зову прийти на помощь всем, кто в ней нуждается.

По всем вопросам нарушений правопорядка и законности вы можете обратиться в дежурные части Министерства внутренних дел Республики Узбекистан и его подразделений по следующим «телефонам доверия». Анонимность обращений гарантируется.

Министерство внутренних дел Республики Узбекистан	(8-371) 233-39-39 (8-371) 233-22-33
Министерство внутренних дел Каракалпакстана	(8-361) 222-56-76
Главное управление внутренних дел города Ташкента	(8-371) 232-03-30
Управление внутренних дел Андижанской области	(8-374) 224-87-50
Управление внутренних дел Бухарской области	(8-365) 224-64-86
Управление внутренних дел Джизакской области	(8-372) 226-03-02
Управление внутренних дел Кашкадарьинской области	(8-375) 221-82-45
Управление внутренних дел Навоийской области	(8-436) 223-06-71
Управление внутренних дел Наманганской области	(8-369) 226-60-55
Управление внутренних дел Самаркандской области	(8-366) 233-00-00
Управление внутренних дел Сурхандарьинской области	(8-376) 227-25-51
Управление внутренних дел Сырдарьинской области	(8-367) 225-33-30
Управление внутренних дел Ташкентской области	(8-371) 264-18-32
Управление внутренних дел Ферганской области	(8-373) 224-29-08
Управление внутренних дел Хорезмской области	(8-362) 226-37-10
Управление внутренних дел на транспорте	(8-371) 252-61-39
РО «Охрана» при МВД Республики Узбекистан	(8-371) 236-23-70

«Телефоны доверия» органов внутренних дел Ташкентской области

УВД Ташкентской области	8 371-264-18-32
Ангренский ГОВД	8-370-66-22-447
Бекабадский РОВД	8 370-93-52-137
Бекабадский ГОВД	8 370-91-23-760
Букинский РОВД	8 370-57-35-999
Бустонский РОВД	8 370-74-22-361
Зангиатинский РОВД	8 370-97-52-102
Алмалыкский ГОВД	8 370-61-36-219
Аккурганский РОВД	8 370-55-21-923
Ахангаранский РОВД	8 370-64-52-778
Ахангаранский ГОВД	8 370-64-51-538
Паркентский РОВД	8-370-72-22-979
Пскентский РОВД	8 370-54-52-636
Ташкентский РОВД	8 370-96-56-677
Чиназский РОВД	8 370-59-31-502
Чирчикский ГОВД	8 370-71-27-800
Юкоричирчикский РОВД	8 370-98-31- 133
Янгиюльский РОВД	8 370-60-61-693
Янгиюльский ГОВД	8 370-60-22-687
Уртачирчикский РОВД	8 370-76-22-487
Кибрайский РОВД	8 370-95-61-500
Куйичирчикский РОВД	8-370-56-73-412

ОБЪЯВЛЕНИЕ

Отдельный батальон милиции по охране дипломатических представительств зарубежных стран при ГУППС и ООП МВД Республики Узбекистан приглашает на конкурсной основе на должность милиционера лиц от 18 до 30 лет, ростом не менее 175 см, прошедших службу в рядах Вооруженных Сил, соответствующих своими нравственными и профессиональными качествами, состоянием здоровья, необходимым образованием для службы в органах внутренних дел, имеющих постоянное место жительства в г. Ташкенте, Ташкентском, Зангиатинском, Янгиюльском, Кибрайском и Уртачирчикском районах Ташкентской области.

Телефоны для справок: 232-62-15, 231-28-07, 239-88-41.

Адрес: г. Ташкент, Чиланзарский район, массив Алмазар-17.

Ориентир: площадь Бешагач, театр им. Мукими.

АСТРОПРОГНОЗ

Овен. Неделя окажется благоприятным периодом для того, чтобы интенсивно достигать поставленных перед собой целей и задач. У вас еще остается довольно много шансов успеть все еще в 2009 году, особенно если вы будете более внимательны к советам окружающих людей. Поможет и размышление о том, что можно успеть сделать в течение уходящего года, а что - отложить на следующий.

Телец. Тяга к новым знаниям, а также различным опытам и экспериментам, причем в абсолютно любых сферах вашей жизни, может заметно усилиться в течение этой недели. Сейчас экспериментировать не стоит разве что с работой и собственным здоровьем, на все остальное ограничения отсутствуют. Этот период окажется у вас благоприятным и для общения, удача будет сопутствовать вам в делах, связанных с обучением.

Близнецы. Расположение планет принесет вам усиление тяги к приключениям, в том числе и любовным. Опасаться стоит участия в азартных играх и авантюрах. В это время стоит проявлять повышенную осторожность, так как повышается опасность получения травм, причем не исключено, что довольно серьезных. Чтобы этого избежать, будьте бдительны вдвойне.

Рак. Неделя принесет вам некоторые события в личных или деловых взаимоотношениях. В личной жизни сейчас важно избегать излишнего упрямства, так как это качество может привести к серьезным ссорам и охлаждению ваших взаимоотношений.

Лев. В течение недели не спешите начинать отдыхать. Сейчас у вас отличное время для того, чтобы интенсивно и эффективно поработать. Очень важно избегать суеты и непродуманности в своих действиях, так как это может свести к нулю все ваши усилия. Постарайтесь более тщательно спланировать свою деятельность, и тогда последние дни 2009 года могут оказаться очень продуктивными.

Дева. Расположение планет принесет вам любовные приключения и сильную тягу к развлечениям. В это время в текущие взаимоотношения стоит добавить больше романтики. У вас могут возникать временные сложности с финансами, поэтому старайтесь выбирать бюджетные варианты развлечений. Не исключены сейчас и новые знакомства, любовные свидания.

Весы. Для решения домашних и семейных проблем подходит первая половина этой недели. Сейчас можно сделать какие-либо изменения в интерьере своего жилища, но перед этим не забудьте согласовать ваши действия с остальными членами семьи - это поможет избежать недоразумений. Начинать подготовку к новогоднему торжеству, особенно если вы планируете в этот раз отмечать его дома, можно уже в самом начале этой недели.

Скорпион. Неделя принесет довольно много общения, которое будет происходить достаточно интенсивно. Вам сейчас придется много работать с информацией, вероятно, обрабатывать какие-то данные. Но, перед тем как приступить к делу, звезды советуют вам проверить входящую информацию на достоверность и только после этого принимать решения. Не исключено, что сейчас вас могут попытаться обмануть.

Стрелец. Расположение планет хорошо подходит для целенаправленного решения финансовых вопросов. Если вы будете активно и интенсивно работать в этом направлении, то, вероятно, сможете улучшить свое материальное положение. Этот период может характеризоваться и довольно крупными расходами, не исключено, что будет стремление к совершению интенсивных покупок.

Козерог. В течение недели вы сможете стать более напористыми, использовать свою энергию для отстаивания личных интересов. Не стоит, однако, идти на конфликт с влиятельными людьми, а также пытаться с помощью давления решать вопросы, связанные с документами или какими-либо формальными процедурами. Старайтесь, однако, не вести себя излишне вызывающе, так как это может негативно отразиться на вашей репутации.

Водолей. На период перед Новым годом не стоит планировать ничего грандиозного. В это время вам, напротив, важно избегать любых стрессов. Больше времени стоит посвятить отдыху. Сейчас вы можете заняться анализом событий уходящего года, постараться вспомнить приятные моменты, проанализировать собственные достижения. Вы поймете, что, несмотря на кризис, все складывалось довольно хорошо, и это принесет вам больше уверенности в собственных силах.

Рыбы. Расположение планет говорит о том, что вас ждет много общения с друзьями. Однако сейчас они могут предлагать авантюры, которые способны закончиться плачевными последствиями. Звезды предупреждают вас о том, что участие в подобных мероприятиях для вас сейчас может оказаться небезопасным. Этот период принесет вам новые идеи, но старайтесь отличать действительно стоящие из них от рискованных предприятий.

ISSN 2010-5363

Объединенная редакция МВД Республики Узбекистан

Учредитель: МВД Республики Узбекистан

Главный редактор - Зикрилла НЕМАТОВ

Зам. гл. редактора - Александр ВОРГУДЯЕВ, ответ. секретарь - Эркин САТТАРОВ, дежурный - Елена КУЗНЕЦОВА, корректор - Любовь МУХАМЕДЖАНОВА, верстальщик - Акбар БОЛТАЕВ

ТЕЛЕФОНЫ: 231-30-40; 231-33-88; Факс - 232-05-51 E-mail: urmvd@inbox.uz

При перепечатке ссылка на «На посту» обязательна. Рукописи не рецензируются и не возвращаются.

Р/с 20210000700447980001 в Мирзо-Улугбекском филиале АИКБ «Ипак йули». Код банка 00421. ИНН 200637499.

Отпечатано в Издательско-полиграфическом творческом доме «Узбекистон» Адрес предприятия: ул. А. Навои, 30.

Газета выходит по субботам.

НАШ АДРЕС: 100029, ТАШКЕНТ, улица Юнуса Раджабий, 1.

Газета зарегистрирована Узбекским агентством по печати и информации. Регистрационный номер 0121 от 11 января 2007.

Подписные индексы: для частных лиц –169, для организаций – 367.

Зак. № J-8683. Тираж 4791. Печать офсетная, 4 печ. л. Формат А-2. Время подписания в печать: по графику ... 22.00, номер подписан ... 22.00