Butun dunja pırulitarları birləşiniz!

QƏZƏL ƏZƏBƏKISTAN

ajrım banası 5 tijin

Özbekistnn mərkəzij fırqumı, Samarqand Okrug fırqumı, Özbekistan mərkəzij ıçraqumı. və Özbekistan mərkəzij kəsəbələr şurasının fikir tarqatucısı

1925-nci jılдan başlap çıqıb

abuna bahası								ədrislər
1 ajqa		3 ajqa		6 ajqa		1 jılqa		Başqarma
som	t.	s.	t.	s.	t.	s.	t.	Samarqand Nərimən kəcəsi 6.
1	10	3	30	6	50	12	—	Baş kantor: fırunza kəcəsi 8, tilifun myhərrir—538 məs'yl katıb—587 baş kantor—17

№ 41 (1545) Carşənbə 19nci fevrəl 1930-inci jıl № 41 (1545)

Hərbii trebunal tamanından hykym qılınqan girəzdənlərgə əfy ymymi

Ittifaq mərkəzii ıçraqomı prezidijyminin qararı

(17 ncl fevrəl kyni tılıqraf arqalı Öz. mərkəzii ıçraqomının sekretərijətigə keldi)

Özbekiştan beş jıllıqının nışanlav jıyəsidən cıqarılqan əfy ymymii, qojıdaqı asaslarqa muvafıq, hərbii trebunal tamanından hykym qılınqan girəzdənlərgə tarqatılsın:

1. Özbekistan tupraqında qılqan cınajatlarına ycyn hərbii trebunallar tamanından birinci mərtəbə hykym qılınıb, altı ajqaca qamaqqa və bir jılqaca məçbyrii işlərgə kesilgən barca hərbii xızmatcılarnı, qızıl qoşun ıntızam ostafının qa'ıdalarıqa muvafıq berilgən çazalardan azad qılınsın.

2. Özbekistan tupraqında qılqan cınajatları ycyn hərbii trebunallar tamanından birinci mərtəbə hykym qılınıb, altı ajqaca qamaqqa və bir jılqaca məçbyrii işlərgə kesilgən barca hərbii xızmatcılarnı və başqa mehnətkəşlərni qamaqdan azad qılınsın.

3. Özbekistan tupraqında qılqan cınajatları ycyn hərbii trebunallar tamanından birinci mərtəbə hykym qılınıb, 6 ajdan 5 jılqaca azadlıqdan məhrym qılınqan, lekin trebunal hykmigə muvafıq belgiləngən çaza myddətinin jarmının ətkəzgən barca hərbii xızmatcılarnı və başqa mehnətkəşlərni qamaqdan azad qılınsın.

Məzkur kategorijədəgi kişilər çaza myddətinin jarmının otməgən bolsalar, ularnı jarım myddəti ətkər azad qılınsın.

4. Özbekistan tupraqında qılqan cınajatı ycyn hərbii trebunallar tamanından birinci mərtəbə hykym qılınıb, 5 jılqaca qamaqqa kesilgən jakii qamaqdan jenilrək çazaqa kesilgən barca hərbii xızmatcılarnı və başqa mehnətkəşlərni ıçtıma'ıı hımajanın qoşımca caralarından, şu cymlədən huquqları tola jakii qısman bitirilmidən azad qılınsın.

5. Özbekistan tupraqında birinci mərtəbə cınajat qılqan hərbii xızmatcılarnın və başqa mehnətkəşlərnin sodınınhər qandaj halda bolumdan qat'ıı nəzər toqtatılısın. Bıraq bu işlər hərbii trebunallarqa qaraşlı bolur və cınajat qanunları məcmy'asının tegişli maddalarıqa muvafıq 6 ajqaca azadlıqdan məhrım qılınaturqan və bir jılqaca məçbyrii işlərgə hykym qılınaturqan bolumı şərtdir.

6. Əfy ymymii toqrısındaqı şu qarar, Özbekistan tupraqında qılqan cınajatları ycyn (birinci mərtəbə bolsada) hərbii trebunallar tamanından hykym qılınqan, lekin 5 jıldan aşıq myddətkə kesilgən hərbii xızmatcılarqa və başqalarqa; şora hykymətini jeqıtış jakii za'ifləşgə intilyci sıjasıı fırqalarının və sıjasıı gryhlərnin faal a'zalarıqa; ıspıjvu (çasus), basmacı (bandı), kəntırbandacılar (cegərədən jaşırın mal alın etycilar), paraxorlar, ısrafcılar qalbəkii iş qılqan kişilər ot qojocıları at oqırlarıqa və xatınqızını zorlaqanlarqa; həmdə mə'işii səəbələrgə kərə adam öldirgənlərgə; mehnətsir ynsyrlərgə və təkrar cınajat qılqanlarqa gərci qızıl qoşunqa mənsıb bolmasada, Özbekistan tupraqında qılqan cınajatları ycyn hərbii trebunallar tamanından hykym qılınqan bolsalar, tarqatılmajdı.

Ittifaq mərkəzii ıçraqomının sekretəti.

Jenykidze.

germənijədə birinci kommynist şəhər başlıqı

zolingendə (ror vılajatının kattə ma'dan mərkəzi) kəmfırqa a'zası ortaq m. veber kəpcilik avazı ilən şəhər başlıqı qılın sajlandı.

s y r ə t d ə: ortəq m. vdber

Birinci 20 min som

ıVANO-VAZNESENISKI, 17-fevrəl. Orta Asıjadaqı maşınatraktır istənsələri ystidən atalıqnı qabul qılqan kəmsəmol 20 min som jıqın, traktir alış ycyn atalıq astıdaqı qışlaqlarqa jubardı.

Uqutlar keldi

MƏSKƏV, 17 fevrəl. Başpaxtaqomnın Məskəvdəgi belimidən alınqan xabarlarqa qaraqanda, Orta Asıja paxtakarligi ycyn cet ellərdən satın alınqan 91 min tonna uqutnın 72 jarım to min tonnası portlarımızqa keldi.

Oso-Avıjaxım qurultajı japıldı

Qurultaj mehnətkəşlərni məmləkətnin icidə hərbi kimiavi mudafaaqa tajjarlaş və ekin kəmpənijəsigə jardam beriş toqrısında qarar qabul qıldı

ÇƏM'IJƏTKƏ ORTAQ RKOF RƏJIS, MALENOVSKI SƏRKƏTIB BOLIB BELGILƏNDI

MƏSKƏV, 15 fevrəl. 14-nci jevrəldə Oso-Avıjaxımının bytınıttifaq 2-nci qurultajı japıldı. Ortaq Rıkef rəjis, Şemaşko və Unışlext urunbasar sajlandı.

Ortaq Rıkof qurultajını japış aldından qızıl əskərlərnin jaqın ıxtıjatı bolqan Oso-avıjaxımının məmləkətni mudafaa jolda işləgəndəj, tinc qurulış işlərində həm iş kərsətə alaçaqıqa ymid bar bolqanını beldirədi.

Qurultajının qararında ittifaqnın bəjnəlmiləl və daxlı axvalı Oso-avıjaxım alqıda bir qatar mıhım vəzifələr və ajnıqsa mehnətkəşlərnin məmləkətni hava və kimjavi mudafaaqa tajjarlaş toqrısında mıhım vəzifələr qojqanını beldirədi.

Sonqı məclisdə 167 kişidən ibarat Oso-avıjaxımının mərkəzi şorası sajlandı.

Qurultaj kəkləm ekin kəmpənijəsigə jardam beriş toqrısında Oso-avıjaxımının məhəlli təşkilatlarıqa myraçaat qıldı, VKP(b) mərkəzomı və hərbi inqılabı şora və qızıl quşunnı alqışladı.

Qurultaj hərbi sanaatnın işcilərigə maxsus rəvişdə muraçaat qılıb işcilərni zərbdərlik və ıçtımaıı musabaqa usulının kən rəvişdə jolqa qojışqa caqıradı.

Qurultaj SSSR mərkəzi ıçraqomıdan Amr-Darıja floti lijisigə qızıl bajraq nışan berişni soraşqa qarar berdi.

Oso-avıjaxım mərkəzi şorasının birinci plenymidə prizidijym sajlanıb uuın jarımıqa iş ystidən bolqan işcilər ətdi. Plenym Oso-avıjaxım baş katibligigə Malənovskini sajladı.

Qışlaq xoçalıqının tirəktirləştirişgə jardam zajomı

MƏSKƏV, 17 fevrəl. SSSR mərkəzii ıçraqomı və xalq kəmisərlər şorası bytın ittifaq afto-tirəktir birləşməsi (VATO)qa „qışlaq xoçalıqının tirəktirləşirişgə jardam" zajomı cıqarışqa ruxsat berdi. Bu zajomnın qaqazları cıqındı bilən telənib, cet ellərdən qoşımca tirəktir keltiriş fondıqa berilaçak. SSSR xalq savda kəmisərligi bundaj cıqındıların rujxatının tyzib həmməgə e'lan qıladı. Cıqındıların tapşıratıqan təşkilat və kişilər zajom qaqazı və jakii pyl aladırlar. Zajomnı ittifəqcı çymhyrijətlərnin xalq savda kəmisərlikləri tarqatadı. Cıqındı mallarqa zajom bilən telənis səbəbli boş qalaturqan pyllər VATO qa SSSR də tirektir savodları jasaş ycyn berildi.

Həmməsi bolıb 25 milijən somlıq zajom cıqarılıb hər bittə qaqazı 5 somdan boladı. Zajomnın məlçəli 3 jıllıq bolıb 1933-nci jılının 15 nci fevrəlidə tygələdi. Her jılda bir mərtə 50 somlıq 30 mintə jutuq ojnaladı. Jutqan qaqazlar telənib, keləçək jutuqqa iştirak qılmajdı. Zajom qaqazları nəvbətdən taşqarı tirəktir alış ycyn kolxoz, qışlaq xoçalıqı və kəpirətif təşkilatlarıdan qabul qılınaçaq 1933-nci jılının 15 nci fevrəlidən başlab zajom (əz narxı) bilən qabul qılına başlanaçaq.

Özbekistannın 5 jıllıqıqa alqışlar

5 jıllıq tojımızını, bytın ittifaq ıçraqomı, ittifaq millətlər şorası, azarbajçan, ukrajnavə şarqı tyrkistan mehnət kəşləri alqışlajdılar.

SSSR mərkəzi ıçraqomı prizidijyminin Özbekistan mərkəziıçraqomının təbrikləşi

SSSR mərkəzi ıçraqomının prizidijymi Özbekistan mehnətkəş ammasının Özbekistan İ.Ş.Ç. 5 jıllıqı bilən təbrikləjdi.

5 jıl ilgəri Orta Asıja xalqlarının azad tilələri bilən milli qurulışnı taqın mystəhkəmləş maqsadı bilən milli cegərələş işi bəçərilgən edi. Bu jıllarda Özbekistanda işci—dıjqanlar faajıjatının əsyşi, çymhyrijət bydçəti tyzyş, jer ıslaxatı ətkəziş, milli sanaat tyzys, mədənii ınqılab və bajlarqa qarşı qat'ıı rəvişdə kərəşlər fırqa və şoralar hykymətı milli sıjasatının toqrılıqının kərsətədi.

Bu jıllarda ıqtısadı və mədənii tamandan mystəhkəmləngən Özbekistan İ.Ş.Ç.—ıçtımaıı qajtadan quruş frontıda faal kərəşci sanaladı. SSSR mərkəzi ıçraqomının prizidijymi Özbekistan İ.Ş.Ç. nin məjdə millətlər toqrısında toqrı sıjasat tutqanının kərsətədi, ki bu özinin xalqının razılıqı bilən Taçikistannın ittifaqcı çymhyrijət bolıb əçrəlişida acıq kərildi. SSSR mərkəzi ıçraqom prizidijymi işci və dıjqanların kən rəvişdə jardamı bilən Özbekistan İ. Ş. Ç. nin bundan kejin həm susıjalızım qurucılarının birinci qatarında turaçaqıqa ışanadı.

SSSR mərkəz ıçraqomı sərkatibi: JENYKIDZƏ.

SSSR Mərkəzi ıçraqomı aldıdaqı millətrər şorası prizidijymi özbekistan İ.Ş.Ç. ni təbrikləjdi

SSSR mərkəzi ıçraqomı millətlər şorasının prizidijymi ittifaqcı buradar şora çymhyrijəti tyzylişi 5 jıllıqı bilən Özbekistan İ.Ş.Ç. nin mehnətkəş ammasıı və hykymətni təbrikləjdi.

5 jıl icidə Özbekistannın ıqtısadı və mədənii əsyş fırqa və şoralar hykymətinin SSSR dəgi barca xalqlarının xaqıqı bərəbərligi xasıl qılışıqa jonatırılqan milli sıjasatnın toqrılıqının acıq kərsətədi. Millətlər şorasının prizidijymi şuvhə qılmajdı, ki Özbekistan İ.Ş.Ç. keləçəkdə həm sinfi duşmanlar bilən mərhəmətsiz rəvişdə kərəşib kən rəvişdə ıçtımaıı quruluş işlərini bəçəriş jolı bilən ilgəri jurar və keləçəkdə həm şarqının imperijəlistlər tamandan ezilgən barca məmləkətlərgə milli ernək bolaçaq.

SSSR mərkəzi ıçraqomı aldıdaqı millətlər şorası prizidijyminin katibi:

Taçıjef.

Özbekistan 5 jıllıqıqa kəzgəzmə

tamaşabınlar, kərgəzməgə əz kyciəri bilən iştirak qılışqa, zor fə alsjat kərsətdilər.

Əzərbəjçən mehnət kəşlərinin buradarlıq salamı

Özbekistan sosıjal şoralar çymhyrijətinin beş jaşqa kirgən kynidə Əzərbəjçən mərkəzii ıçraqomının prizdijemi Özbekistan mehnətkəşlərigə qızqın buradarana salam jubaradı.

Ətkən beş ıl icidə Özbekistan mehnətkəşləri məmləkətnin mədənii və xoçalıq quruluşıda ayjyk muvaffaqıjatların hasıl qıldılar. Biz sizdəgi muvaffaqıjatlı işni kəzətib baramız və sosıjalızım quruş işinin bundan həm zor jutuqlarının tiləs qalamız.

Jaşasın, Özbekistan sosıjal şoralar çymhyrijəti!

Əzərbəjçən mərkəzii ıçraqomının prizidijemi.

Bytın ykrəjinə mərrəzi ıçraqomı özbekistanqa

Bytın Ykrəjinə mərkəz ıçraqomı prizidijymi Özbekistan İ.Ş.C. nin 5 jıllıqı munasabatı bilən Özbekistan mehnətkəşlərigə qızqın buradarlıq təbri, gi jobaradı.

Sonqı 5 jılda Özbekistannın dəvlət xoçalıq və mədənii quruluşı saxasında bir qatar mıhım muvafıaqıjatları bytın dunıjaqa fırqa və şoralar hykymətinin xoçalıq və milli sıjasatının toqrı bolqanının acıq kərsətdi. Bytın ittifaq mehnətkəşlərinin jardamı bilən, Özbekistan mehnətkəşləri əzlərinin ıçadı və sabatlı işləri bilən barca qıjınlıqların jindilər. Ular mehnətkeş ammasının məmləkətnin mədənii və xoçalıq xajatının joloqa qoja alışqa qadır bolqanının əmində kərsətdilər. Özbekistan mehətkəşlərinin bytın ittifaq işci dıjqanları bilən məhkəm ittifaqları kəmmənist fırqası rəhbərligi astıda 5 jıllıq xoçalıq planının muvafıaqıjatlı tygətişkə kətidir.

Özbekistannın muvafıaqıjatları milli çymhyrijətlərdə susıjalızım ycyn taqın kəttə jotıqlar xasıl qılışqa ışanır berədi.

Jaşasın Özbekistan mehnətkəşlərinin şoraları ittifaqı və bytındunıja prəletarıjatı bilən ittifaqı. Jaşasın şoralar Özbekistanı!

Bytın Ykrəjinə mərkəzi ıçraqom rəjisi: PETROVSKIJ.

Taçikistannın rəbriqi

Özbekistannın 5 jıllıqı kynidə Taçikistan mərkəzi ıçraqomı Özbekistan mehnətkəşlərigə qızqın alqışlar jobaradı. Taçikistan tiklənış və əsyş jolının jyrıv taçik İ.Ş.Ç. tyzyşkə qadar jetdi. Bu jolda qılqan ayjyk işlər SSSR prəletarıjatının rəhbərligi və jardamı bilən Özbekistan mehnətkəş amması tamandan bəçərildi. Taçikistanın ta'rıxı unın Özbekistannın bir qısmı bolıb jaşaqanı, Özbekistan İ.Ş.Ç. nin ta'rıxı bilən məhkəm baqlanqan.

Taçikistannın xazırqı kyni Özbekistanmehnətkəşlərinin toqrı milli ıstıqlal sıjasatı tutuş buradarlik jardamıqa acıq dəlildir. Özbekistan İ.Ş.Ç. nin 5 jıllıq kynidə Taçikistan hykymətı və xalq ismidən məmləkətnin ıçtımaıı quruluşının məhkəm və muvaffaqıjatlı davam qıldırışının tiləjmiz.

Taçikistan mərkəzi ıçraqom rəjisi- N. MAXSUM.

Şarqı Tyrkistan bətrəkləri Özbəkistan mehnətkəşlərini təbrik qıladılar

Şarqı Tyrkistannın hər ıl rajonlarından kelib Əndiçan şəhəridə jeqılqan ujqur bətrəkləri. Özbekistan mehnətkəşlərinin 5 jıllıq tojı munasabatı bilən bolucı ayjyk təntənəsini təbrikləjdilər. Ujqur bətrəkləri Özbekistan tyzylgəndən bujan, şora Ozbekistanının mehnətkəşləri bilən qolma-qol baradılar vəbundan kejin həm məmləkətdəgi sosıjalızım quruluşının məhkəmləv və rıvaçlandırış ycyn bytın kyclərini sarf qıladılar.

Özbekistannın beş jıllıq bəjrəm kynidə şarqı Tyrkistannın bətrəkləri Əndiçan şəhərinin Ujqurabad məhəlləsidə, 1000 kişi sıqaturqan məktəbli və qulub bətrəklər yji salıb betişni bıtırmas qıladılar.

Terik və Majkop uruqlıqnı tola jıqıb bitirdilər

RASTOV-DON, 17 fevrəl. Terik və Majkop əkrygləri ymymiləşkən uruqlıqnı jıqıb bitiriş vəzifəsini elkədə birinci bəçərdilər. Terik əkrygi plannın 108 pirəsəntini, Majkop 101 pirəsəntini jıqıdı.

Susıjal-faşıstlar hindy-xıtajda quzqalanının basılışının tələb qıladırlar

PARIZ, 16 fevrəl. Hindy-Xıtajdaqı ınqılabı hərəkətlər toqrısında çydə az xabarlar alınadı. Şundaj bolsa həm, bir qatar çajlarda ınqılabın cıqışlar bolqanı beluirildi. Qozqalanqa məhəlli oqcı əskərlər, dılantatsıja işciləri, dıjqan və tələbələr iştirak qılqılar. Toqajlar icigə qacqan ınqılabcıların izləş xazırqaca davam qıla jatır.

Oq gəzitələrdə ınqılabcıların hərəkətlərini basışqa qattıq caralar kerişni təklif qılıb Frənsijə kəmənist fırqasıqa qarşı qutqu və SSSR bilən munasabatnı əzişkə e'va qıladırar.

Susıjalıstların „Popyllar" gəzitəsi qozqalanqa „Məskəv" nin iştirak qılqanını kərsətib Hindy-Xıtaj hərbii kycinin kəpəjtişini tələb qıladırlar.

Deniz kənfirinsiəsidə

Firənsijə uruş kəmələrini kəpəjtirədi

LONDON, 16 fevrəl. Deniz kənfirinsiəsidə Firənsijə vəkilləri bir diklərətsijə e'lan qılıb 1936-nci jılda Firənsijə fılıtınının həmməsi 724,779 tonnaqa jetəçəgini birdildilər. Kəmələr tonnasının 82 pirəsəntini eskirgən kəmələr ornıqa jasalqan jəni kəmələr təşkil qıladı. Kəmələrnin tonnalarının 18 pirəsənt aşırılışıqa 1914 nci jılдan kejin Firənsijə əz filotının tonnazını azajtqanı səbəb qılıb kərsətiədi. Deklərətsijə kəmələrdə quralsızlanışının azajtırılışının quruqlıq həm havada quralanışının azajtışıqa baqlaş lazım bolqanını bildirədi.

Ərəb işcilərı boşatıldılar

Ingilizlərnin çaza ekisditsijəsi

VENA, 16 fevrəl. Fələstindən alınan xabarlarqa qaraqanda, Britənijə mə'myrijəti Hajfa Portunı bına qılıb turqan ərəb işcilərdən 90 təsini hecbir asassız boşatıb jubardı. Bu iş işcilərni çydə qazaslandırdı. Şundan kəpdə etməj, ingiliz inçinerligə sy ıl qəsd qılındı. Buna çavaban pəlisə tevərəkdəgi qışlaqlarqa hyçym qılıb, ularda turucı 58 tə işcini qamaqqa aldı.

Ingiliz qoşunı Xobron rajonıdaqı bir necə ərəb qışlaqlarıqa hyçym qılıb, xalq ortasıdan qural izləb jyrdi.

Jappasıqa kəliektifləştiriş jolıda

KOLXOZ MƏRKƏZII JAPPASIQA KƏLLEKTIFLƏŞTIRIŞ TƏÇRIBƏ—NƏMYNƏ RAJONLARI BELGILƏDI

MƏSKƏV, 16 fevrəl. Kolxozlar mərkəzii uralda Kırasnapalənıskii və Socan əkrygidə, Şımalıı Qafqazda Kergən, Degərski, Menirələvədskii, Bişinskiidə jappasıqa kəllektifləştirilgən bir qatar təçribə-nəmynə rajonları belgiladi Qırqızıstanda Baza-Qorqan, Qazaqıstanda Jenbaxşı, və Qazaq, Sibirdə Canovskii, Şipənəvskii və Sretin rajonları jappasıqa kəllektifləştirildi,

Xalq kəmisərlər şorasıdan Daqıstanda Xasav Jurt və Şımalıı Qafqazda Qırım rajonını jappasıqa kəllektifləştirilgən təçribə nəmynə rajonlarıqa kirgizişgə ruxsat soraldı.

Ajrat vılajatı jappasıqa kəllektifləştirildi

NOVOSIBIRZSKI, 16 fevrəl. 1930-nci jılının axırıqəca Ajrat vılajatı xalqının 20 pirəsənt kəllektifləştiriş vəzifəsi hazırdanaq bəçərildi. Kəmbaqal və orta hallarının tələbi bilən vılajatının tygəl kəllektifləştiriş işi başlandı. Kəmbaqallar bajlar xoçalıqının tygətib, bajlar mylklərinin kolxozlarqa berilişini tələb qıladı.

Kolxozcılarının fırqaqa raqbatı

PETRƏPƏVLƏVSKI, 16 fevrəl Jappasıqa kəllektifləştirilə işi tygələturqan rajonlarda kolxozcılarının fırqaqa kirişini sorab ərizə berişləri kəpəjdi. Həmməsi bolıb əkrygdə 300 tə kolxozcı fırqaqa alındı.

bajlarının kəlxozcılarqa qurallı hyçymi

Əlgən və jaralanqanlar həm bar

QOQAN, 17 fevrəl (əz muxbırımızdan). Kəcə kynqyz saat 12 də rajon mərkəzi Baqdadda kəlxoz tyzış toqrısında məçlis bolıb turqan edi. Bir tədə bajlar bazarda toplanqan şybhəli unsurlar arasında kəlliktifləştirişkə qarşı acıqdan—acıq taşvıqat jyrgizib bazardan bir tədə xalqnı əzlərigə ərgəştirib məçlis çajqa qarab jyrdilər.

Məçliskə jaqınlaşqanda ular arasıdan məçlisdəgilərgə qarab atılqan oqlar nəticəsidə tıraktir qurslarının tələbəsi Çə ilyf və 2 tə dıjqan jaralar boldı. Hyçymcilər arasıdan GPY əgintini quralsızlatışqa tırışqan Jomlaj bsamiddinyf degən kişi eldirildi.

Nadır xanqa qarşı jaman qasıd

LONDON, 16 fevrəl. Xabarlarqa qaraqanda, Əngilijə hykymətdarları Pışavırda jəni Afqan qıralı Nadır Xanqa qarşı jaman qasıd bolqanının ystini acqanlar.

Əngilijə hykymətdarları tamanıdan e'lan qılınqan xabarda Afqanıstannın ilgərigə qıralı Amanulla Xannın ygəi buradarı Sərdar Əmin xan və ilgərigi Afqanıstan hykymətinin Pışavırdaqı savda əgintı Əbdyhəkim Xan baş-baştaqılıq cıqarış və Afqanıstan bilən qoşnı məmləkətlər bilən tinclikni buzuş maqsadı bilən jaman qasıd tyzgənlər.

Jaman qasıdcılar Şınvarı qabılasının qozqatısı Nadır-Xannı tyşyrgəndən kejin taxıtqa Amanulla-Xannı qajtarışqa yjləgənlər. Jaman qasıdcıların ikkələsini Əngilijə hykymətdarları qolqa aldılar.

* * *

Afqanıstandaqı sonqı xadısalar Nadır-Xan başda bolqan xaldı Afqanıstan hykymətinin Əngilijə bilən jaqın alaqada bolqanı və xaqıqa'da unın Əngilijə gumıştalarına bolqanını kərsətədi. Jaqında biz Amanulla-Xannın qarındaşları və sayda əgintı Həkim-Xannın qolqa alınqanının xabar bərgən edik Bu kyngi xabar bu işnin Əngilijə hykymətdarları tamanıdan qılınqanının beldirədi.

Əngilijə əzigə duşman bolqan Amanulla hykymatini əzgərtib, endi azadlıq jolıda qılınaturqan barca hərəkətlərnin aldını alışqa işlədi. Şınvarı qabılası Əngilijə topları və pulamətları bilən tarqatılqan bolsa kerək.

Şenvərii qabılası jenildi

LONDON, 16 fevrəl. Pışavırdan alınqan sonqı xabarlarqa qaraqanda, Nadırxannın quşunı Şenvərii qabılasının Torxandan həjdəb, ularnın şəhərini ışqal qıldı və əzlərylə qattıq tələtat berdi.

Şoralar ittifaqının mudafaaqa

SSSR gə hyçym qılışqa tajjarlıq xaqıqı bir xavufdır

PARIZ, 16 fevrəl. Kaşen „Jumanetı" gəzitəsidə Frənsijədə şoralarqa qarşı başlanqan ujatsız qutqunın Tardıjı tamanıdan xımaja qılınaturqan gəzitələr tamanıdan bəçərilib turulqanını jazadı.

Frənsijə işciləri—dedi Kaşen-şoralar ittifaqıqa hyçymnin xaqıqı bir xavuf bolqanını əmində beləçəklər. SSSR nin ıçtımaıı quruluşı əsib çahan kəpitəli məmləkətləridə ıqtısadı tənlik zuraja barqan sarı bu xavuf kycədi.

Parısda bolqan kəb metinglərdə işcilər bu xavafnı tyşyngənlərini kərsətib ıçtımaıı vatannı mudafaaqa xazır bolqanlarının bildirədilər.

kəkləmgə taj jarlıq

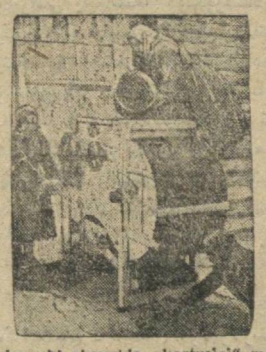

birjanıski okrugidə „kartuşjaj" qışlaq xoçalıq kommunasının kolxozcıları uruqlıqını sərələdilər.

Qızıl taxtaqa

XARKIF, 17 fevrəl. „Sajuzegyl"nin rəjisi ortaq Işvarts Severnii kanıqa jaxşı rəhbərlik qılqan ortaq Gilijəfgə taşəkkyr bajan qılıb,—unə Germənijəgə barış ycyn bir ajlıq kəməndirəikə berdi. Ortaq Gilijəfgə, cet ellərgə kəməndirəikə qılış ycyn bir texnik, desətnik və iki işcini tanlav həm tapşırıldı. Bu kişilərnin işdə maharat kərsətkən bolıları şartdır.

Ukrajınada 22 min 242 tə kolxoz

XARKIF, 17 fevrəl Ukrajınada 22 min 242 tə kolxoz hısablanadı. Kolxozlar 2 milijən 233 min xoçalıqını birləştirib dıjqanlar fajdalanaturqan həmmə jerlərnin 40 pirəsəntini ymymiləştirədilər.

10 nci fevrəlgəcə alınqan xabarqa qaraqanda, kolxozlarda iş hajvanının fajat 62,2 pirəsəntı ymymiləştirilgən.

Əngilijədə SSSR ni mudafaa kəmpənijəsi

LONDAN, 16 fevrəl. Şoralar Rusıjasının mudafaa çəmijətinin milli kənferensijəsi şoralarqa qarşı imperijəlis lərnin tarqı battarıqa qarşı kyrəş kəmpənijəsi acdı.

Kənferensijə şoralar ittifaqı bilən munasabatnı kesiş fikridə bolqan cirkəvcilərnin kəmpənijələri qarabab qarar cıqardı. Kənferensijə SSSR ni mudafaa jolıda kycli kəmpənijə ətkəziş və şoralar ittifaqının mudafaa şı'arı astıda məmləkətnin həmmə çajlarında kənferensijə və namajışlar ətkəzişkə qarar berdi.

VENA, 16 fevrəl. Faşıstlarının „Unversal" gəzitələri Bessarabıjada sonqı həftədə bolıb turqan ınqılabın namajışlarının şı'arı „jaşasın şoralar ittifaqı" bolqanını jazadı.

Tyrkijə və SSSR savdası əsədi

ƏDƏS, 17 fevrəl. SSSR nin Tyrkijədəgi savda vəkili ortaq Xodorovski İstanbuldan keldi. „Ratav" muxbırı bilən musahabada ortaq Xodorovskii əjtdi: SSSR bilən Tyrkijə ortasıdaqı ıqtısadı munasabat çydə my'tədil rıvaçlana jatır. Şora Tyrkijə savdası ekələ məmləkətnin xalq xoçalıq manfaatlarıqa tola çavab berər, dep ymid qılaman.

JƏLPISIGƏ KƏLLIKTIFLƏŞ - KƏKLƏMNIŃ EŃ MYHIM VƏZIFƏSI

Bu vəzifəni bəçəriş ycyn, şəhər pьrolьtarlarь qьşlaq mehnətkəşlərigə jardamoqa çonadьlar. fьrqa, şora və çamaat təşkilatlarr гавось вirigədələri kəmək вerib, myştumzorlanьń sinif вolьв jaşavьnь tygətişgə вytyn kyclərini sərf qьlmaqlarь lazьm

SUVDAN TOOQRЬ FAJDALANЬŞ, ARЬQLARNЬ TAZALAŞ IŞLƏRINI PЬLANDAN ƏMƏLGƏ AŞMAQ CAOQЬ KELIB jETDI

bətrəklər kenəşidə

Taşkəntdə вolьв ətkəu orta asьja вətrəklər kenəşigə kelgən özəekistan vəkilləridən вiri

Kəkləm - kyrəş majdanьda quraflarьmьz вilən hьsablaşajlьq

زىلىنسكى رايونى، قوشنى رايونلارغا نسبەتەن مەدەنى، ئىقتىسادىي جەھەتتىن ئالدىغا، يەككە خوجالىقلارنى، كوللېكتىۋلاشتۇرۇش بۇسۇپۇتۇن كوچىش دەرىجىسىدە تورادى، كوچىدىغان رايونداغى، 2 تە تراكتور ئىستانسىسى، ماخسۇس ياسالغان ئەگرە-تومىيە پونكتلىرى تەجرىبە ئىستانسىلىرى. قالاقسىدا مۇۋاپىقلاشتۇرۇش ئىشلىرىمىزدان خىتابلانادى.

يېرلىق تراكتورچىلار تاييارلاش مالىسادىدا، 26 نچى يىلدەن بۇيان 4 بىر تراكتور هايداۋچىلىرى قورسىي ئاچلدى.

شۇ مۇددەت ئىچىدە، 400 دەن ئارتۇق دېھقان يېگىتلىرىمىز تاييارلانىپ چىقتىلار. بۇلاردىن ئاۋچى فايدالاناتۇرغان جاقدا، تراكتور ئەتىرەدلىرىدىكى ياراماسلار يول بېرىمەدىلەر. 400 تراكتورچىلىردىن ئەتىگى 10 تەگىنىسىدەن فايدالانلدى. تراكتور ئىستانسىسىنىڭ ريچەسىگە مۇۋاپىق بىر تراكتورنىڭ 90 ھېكتار يېر ھايداشى لازىم بولساھەم، نىمەگەدر، تراكتور باشقا، 15 ھېكتار ھايدىلىگەن يېر توغرى كېلدى.

شۇ يىل قش بويى يەنەدەن 250 گىشىلىك قورس ئاچلدى. بۇنىڭ قىشلاق خاتىن - قزلاردىن 30 گىشىنى تارتىش لازىم بولسا ھەم، تارتىلمادى. بۇنىڭ مەھەللى تەشكىلاتلارنىڭ بارماق ئاراسىدىن قاراشلارى ۋە «خاتىن - قزلار ۋەكىلىسى، تۇزىب قويىماڭىز، خاتىن - قزلارغا دائىر مەسىلىلەرنى ئۇلار ھەل قىلىسىلار» دىيىپ ئولتىرشلارى سەبەب بولدى. دېھقانلارغا 500 دەن ئارتۇق تېمىر ئامانچ تارقاتلىغان بولساھەم، بۇندىن فايدالانغاقدا بولالماى، 10 تەگە يېتەمەيدى. سەلھەر ئىستاب ئارقالىق قىشلاق خوجالىق شىركىتىمىزگە بېرلگەن تېمىر ئامانچلار ئاچ ھاۋادا ئاچ - چاچ زەك راسىب ياتىدىلار. يېرلىق تىلنى بىلەتۇرغان ئەگرەتومىيە بىلىمدانلارى جۇدە ئاز. بارلاريدىن ھەم تولا رەۋىشدە فايدالانىش يوق.

ئەگرەتومىلار زىلىنسكى دېھقانلارغا كوب فايدا يېتكەزدىلەر. ئايىنقسا پەرزىك ئۇسۇلىدا پاختا كوچەتى ئېكشىنى تەغلىم بېرشدە ياقتاندىلار قاتناشدىلار. براق، كوب واقت تىل مەسىلىسىدە دېھقانلار ئورتاسىدا ئاڭلاشلماۋچىلىقلار بولب تۇرادى.

سۇۋ توغرىسىدا ئېسكىدەن قانۇن بولب كېلگەن «كەپسەن» ئۇسۇلى ھەلىھەم يوقالغان يوق. مىيرابلار ھۆكۈمەت تەسەررۇفىگە ئوتكەن بولسالارھەم، مەخفى رەۋىشدە سۇۋ ساتىش، كەمباغالدىن پۇرۇن پاى، مۇشتۇمزورلارغا سۇۋ نەوبە تەنى بېرىشلەر بولب تۇرادى.

ئوتكەن يىل سۇۋ يوللارىدىكى ئۆزەتىش وە سۇغارش ئىشىنى تەرتىبلك يولغا قويشدا كوب چاتاقلىقلار روى بېردى. ئايىنقسا جاماغاتلارغا باغلانغان ئېكىن مەسئۇل رەھبەرلەرى تامانىدىن سىنفى ماۋقىيىنى يوقاتىشلار كورلدى.

قېچاق قورغان جاماغاسىغامەسىئول رەھبەر بولب تەعىينلەنگەن سابق سادىقى. ئارىق چاپشىدا، 3 تاناب يېرى بار كەمبىغال دېھقانلارنى ھەم يەكسەرەسىگە ئالب چىقب ئارق چاپدىردى وە ئېسكىدەن كەمبىغاللار ئوستىدا ئوزىنىڭ ھۆكۈمرانلىقىنى يۇرگىزب كېلگەن قىشلاق ئاغزىكەتەلەرنىڭ قولىغا تايانى بېرب، كەمباغاللارنى ئوردىرب، كەلتەكلەتىب ئىشلەتدى. قېچاق قورغان جاماغاسى بىلەن ئاقساقال قورغان جاماغاسىنىڭ ئارىغىنىڭ باشى بېر ئېدى، سادىقى ئاقساقال ئارىغىنى زورلىق بىلەن كومدىرب تاشلاتدى.

بۇ نەرسە كوب تالاش-جانجاللارغا سەبەب بولدى.

ئەسەگە شەھەرنىڭ قاق ئورتاسىدان كېسىب ئوتاتۇرغان شەھەريخان سايىغا سۇۋ ئامبارى قۇرولغان ئېدى. بۇ سۇۋ ئامبارى يۇزەكىگىنە ئىشلەنگەن سەبەبلى، ياقتىدا وايران بولب كېتدى. بۇ جاينى ئوز واقتىدا تۇزەتىشگە چەرەكەت قىلىنماسا، «زىلىنسكى» ئارىغى سايغا قوشلىب كېتب، ئاخون بابايف نامىغا چىقارىلغان يەڭى ئارىغنىڭ سۇۋسز قالب كېتىش خاۋفى بار. بۇندان تاشقارى، سايتىپەسىگە ئورناشقان كەتتە ياغ زاۋۇدى ھەم سۇۋ خاۋفى ئاستىدا تورادى.

سای تىپەسىدە 300 دېسەتىنەچە يېرگە ئورناشقان چونتەك قىشلاغى بار. ئوتكەن يىلشۇ قىشلاقنى برنەچە بار سۇۋ باسب كېتدى. سۇۋ خوجالىغى ئىدىراسى بۇ ئىشكە ھەقسىزلەقلماغاندىن ھازىر چونتەك قىشلاق دېھقانلارى كوچب كېتمەكچى بولب تورادرلار.

26 نچى يىلدا دېھقانلار ئوز تەشەببوسلەرى بىلەن ئەسەكچىلىك ئارىغدان ئارق چىقارب، قورق يېرلەرنى پاختاكارلىككە ئەيلەنترگەن ئېدىلەر. براق، بو ئارىققا ئوتكەن يىلى تېگىشنى ئىدارالار سۇۋ بېرمەگەنلەردەن يېرلەرگە ئېكىن ئېكىلمەدى. شۇنىڭدەك يار ئارىقنى كېڭەيتىرب، قوۋا رايونىغا سۇۋ ئوتكەزىش پىلانى ھەم ھەرەكەتسز ياتىدر.

يوقارى ئەسەگە رايوندا پاختاكارلىككە باب 500 ھېكتەرچە يېر بار. دېھقانلار، بۇ يېرلەردەن ئىلىگەرى چەرخفەلەك بىلەن سۇۋ چىقارب قايدالانار ئېدىلەر. ئوكروگ سۇۋ خوجالىغى ئىدىراسى «ۋاداپروود ئارقالىق سۇۋ چىقارب بېرەمز. بۇنىڭ ئۈچۈن 100 مىڭ سومىلىق ئىسمىتە تۈزلدى» دېب، يېرلەرنى قاقراتىب قويدى وە چەرخفەلەكلەرنى بوزب تاشلادى.

پاختاكارلارغا بېرىلەدىگەن كۈنچەرە ئوغۇت ھەم چىگىتلەر ئونكەن پل ئوز ۋاقتىدا ئولگورتب بېرىلمەدى. ئايىنقسا قارانىپەپە پاختا شوكەتى پوبزدان تۇشمەرلگەن 6 ۋاگۇن كونەچەرەنى نارقاتمای چىرتب پۇباردى. بۇندان ناشقارى ئوزاقلىقدا بولغان پاختا شوكەتلەريدەن قادەمچومسىگەزە شوكەتلەرى يولىنىڭ قۇرۇقلىق ۋاقتىدا كونچەرە چىگىتلەرنى ناشب قويماسدان، لايگەرچىلىك واقتىغا قالدىرىدىلار. نەتىجەدە يولنىڭ پاراماسلىقى تارقاسىدا كونچەرە، چىگىتلەر ئوز ۋاقتىدا پاختاكارلارغا بېرىلمەى قالب كېتىدى. يوللارنى قوزەتىش، يوك تاشىش ئوغرىسىداغى ھەشەر يولى بىلەن ئىشلەشنى مەھەللى تەشكىلاتلار ئۇنۇنۇب قويدىلار.

ئىبەكچىلىك وە قۇرت باقشداغى موۋاپىقىيەتلەرىمزنى ساتاب ئولتىرشنىڭ ھاجاتى يوق. قورتنى باقش ئوچون ئەلبەتتە نوت داراختلارى لازىم. ئونكەن يل قىش مەوسىمىدە كوب دېھقانلار نوت داراختلارىنى ئونون ئۈچۈن كېسىب يۇبارغان ئېدىلەر. بو يل شو حال مەخفى رەۋىشدە يەنە تەكرارلانا باشلادى. بو زەھەرلى حالنىڭ ئالدىنى نىزدەن ئالش چارىسى كورلسن.

شۇنى ھەم ئەيتىب ئوتىش لازمكەم، زىلىنسكى-ئەسەگە رايونىدا 2-3 نچى قاتلا قۇرت باقش موۋاپىقىيەتلەر بىلەن ئوتدى. بۇ يلغى كوكلەم مەھەرەكەسى ئالدىدا ئوچىچى قاتلا قۇرت باقىش ئۈچۈن كېك تاشۇيقان ئالب بارش وە بونىڭ فايدالارىنى توشندىرىش لازم.

عەبدىو كەرەم، حالمات، سابت عەۋزەف

كولخوزلاردا مىحنەت تەشكىل قىلىنسۇن

كەتتە قاداملار بىلەن ئالغا بارا ياتقان كولخوز جەرەكەتنى يارداملىشىدى. كولخوز تۈزىلىشىدەگى بۇتۇن كەمچىلىكلەر تۈگەتىلسۇن

جومھورىيەتىمىزدە قىشلاق خوجالىغىنى كوللېكتىۋلاشتىرىش جەرەكەتى جۇدە كەتتە قادامىلار بىلەن ئالغا تامان جەرەكەت قىلا ياتىر. مەھەللەردەگى مەھسۇس مۇخبىرلەرىمزدەن خابارلار ۋە ئىشچى دېھقان موخبىرلەرى تامانىدان يازلغان خاتلار، ئولكەمزنىڭ ھەر بۇرچەگدە، دېھقان خوجالىغىنى كوللېكتىۋلاشتىرىش جەرەكەتى جۇدە تېز سۈرەت بىلەن ئالغا بارا ياتقانلىقىدان خابار بېرەدى.

مەسەلەن: تاشكەنت ئوكروگىدە 31 نچى يانوارغا قادار 25 مىڭ ھېكتار سوغارىلاتۇرغان، 11 مىڭ 5 يۈز ھېكتار لالمى يېرگە 302 تە كولخوز تۈزىلگەن.

قاشقارىيا ئوكرۇگى جىراقچى رايوندا 25 مىڭ ھېكتار يېرگەكەتتە كولخوز تۈزىلگەن. بۇندان تاشقارى يار تىپە وە كەتتە ھەرەب قىشلاق شورالاردا 1،500 خوجالقنى بىرلەشدىرگەن يەنە بر كەتتە كولخوز تۈزىلگەن.

كىتاب رايونىدا 400 خوجالقدان ھىبارات يەنە بر كەتتە كولخوز تۈزىلگەن.

بو كولخوزلاردا سىيونچلىك بىرحال شۇندان ھىباراتدركەم، بو كولخوزلاردا دېھقانچىلىق ئاسبابلارى وە ئىش خايىوانلارنىڭ ھەممەسى مۇمومىلەشدىرلگەندىر. وە شۇنىڭ بىلەن بىر قاتاردا كولخوزلارنىڭ ھەيئەتىنى ئۈقل بەترەك بىلەن كەمباغالدان ھىبارات بولىب، ئۇلار ئورتاسىدان باى-مۇشتۇمزور كەبى ئىقلاس-بىكار تاماقلار بۇتكول ھەيدەلگەندىرلەر.

بىراق، شۇ مووافىقىيات-لارىمزنى بىلەن بر قاتاردان بۇ جەبھەدە بر مۇنچە كەمچىلىكلەرگە ھەم ئېگەمز.

يەڭى تۈزىلگەن كولخوزلارنىڭ رەسمىيلەشدىرىش ئىشى جۇدە ئوزاققا چوزىلدى. مەسەلەن قاشقارياۋگۇروگىدە يەڭى تۈزىلگەن كولخوزلارنىڭ ئوستافلارىنى ئوكروگ يېر شۇبەسى يانوار ئايداغىنا تاسدىقلاب، ئۇلارنى رەسمىيلەشدردى.

كولخوز ئاغزالارى ئورتاسىدا بىلمدان ئادملار يوقلىغدان، كولخوزلاردا ئىشلەب چىقارش پىلانلارى تۈزلمەگەن. شۇ پىلاننىڭ يوقلىغى نەتىجەسىدە كوكلەم ئېكىن مەھرەكەسىدە كولخوزلارنىڭ بۇتۇن خوجالىق ئىشلەرىنى نا توغرى قويش خاوفى بار.

دېھقانلار ئورتاسىدا، تۈشندىرىش ئىشلەرى جۇدە يامان قويلغان، حاتتا يوق دېب ئەيتسە ھەم بولادى. شۇنىڭ نەتىجەسىدە دېھقانلار كولخوزلارنىڭ ئۈزىلىشىنى كولخوزلارنىڭ ھەممە بولادى.

يامپاسىدا كوللېكتىۋلاشتىرىلگەن يېرلەر پاختا نورى-سوپىر فاسقات كەبى يېرنى كۆچەيتىرەتۇرغان نەرسىلەر بىلەن تولا تەمىنلىنىلماغان ۋە ئۇ نەرسىلەرنى تاقسىم قىلىش پىلانى شۇ كونگەچە كوللېكتىۋلاشتىرىلمىغان پىلانى بىلەن موۋافىقلاشتىرىلماغان. شۇنىڭ نەتىجەسىدە يېرنى كۆچەيتىرە تۇرغان دارىلارنى تېگىشلىك جايىغا يۇبارماسدان باشقا جايلارغا يۇبارش كەبى ۋاقىعالار ھەم روى بېردى.

كولخوز تۈزىلىشى ئىشىدە، شۇ خىل كەمچىلىكلەرگە واقتىدا بەرھەم بېرمەسەك، بۇ يولدا قىلىنا ياتقان ئىشلەرىمزنىڭ خاوف ئاستىدا قالىش ئېحتىمالارى ھەم يوق ئېمەس.

ريجەگە زەربە بېرەتورغان قوماندالىق

پىلاننى كورشدە ئوكروگدەن وەكىل چاقىرلمادى. ئوچ رايون تەركىترسز قالدىرلماقچى. ناركومزىم كولخوزلاشو سورەتتىنى سوسەيتىرمەكچى

قوقان (ئوز موخبىر). فارغانا ئوكروگىنىڭ ئېكىن پىلانى مەركەزدەن تاسدىقلانىپ كېلدى. يېر ئىشلەرى كومىسەرلىكى ئوك-روگىنىڭ دىكەبر ئايىدا يوباغان پىلانىغا كوز سالماسدان ئوز باشىمچا ئىش كورب، ئەنچە مۇجەللىكلەر قىلغاندر.

چۇنانچى ئوكروگنىڭ كولخوزلاشووى 53 پەرەسەنتتەن ئارتىدىرلماسلىقى كېرەك، دىيىلدى. حالبوكى حازىر كولخوزلاشو سورەتىنى 60 پەرەسەنتكە يېتىپ قالدى. ھەنوز ئارتىرىشقا ئىمكان كېڭدر. ئىكىنچى تامان يېر ئىشلەرى كومىسەرلىكى يامپاسىغا كولخوزلاشو بولا ياتقان قوقان رايونىدىكى يامپاسىغا كولخوزلاشو رايوندىن سانامايدى. كوچلىك كولخوزلاشو رايونى بولغان مارغىلاننى ئىپسە يامپاسىغا كولخوزلاشو رايونى دىپ بىلگەننى قىلماقچى بولادى.

تەركىترلەر مەسىلىسىدە ھەم كوب كەمچىلىكلەر بار. مەسەلەن: يېر ئىشلەرى كومىسەرلىگى قوداش، بىش ئارىق وە بوۋەيدە رايونلارىنى بۇتۇنلەى تەركىترسز قالدىرماقچى. حالبوكى بو رايونلارغا ئوكروگ 12-14 تەدەن تەركىتر بېرمەكچى ئېدى.

ماشىنا-ئات ئولاو ئىستەنسەلەرى 23 تە ئويلانسا، ناركومزىم 164 تە قىلب قويغاندر. ئاوروپاچا قوراللار، ھەدى. شۇنىڭدەك يار ئارىقنى كېڭەيتىرب، قوۋا رايونىغا سۇۋ ئوتكەزىش پىلانى ھەم چەرەكەتسز ياتىدر.

يوقارى ئەسەگە رايوندا پاختاكارلىككە باب 500 ھېكتەرچە يېر بار. دېھقانلار، بۇ يېرلەردەن ئىلىگەرى چەرخفەلەك بىلەن سۇۋ چىقارب قايدالانار ئېدىلەر. ئوكروگ سۇۋ خوجالىغى ئىدىراسى «ۋاداپروود ئارقالىق سۇۋ چىقارب بېرەمز. بۇنىڭ ئۈچۈن 100 مىڭ سومىلىق ئىسمىتە تۈزلدى» دېب، يېرلەرنى قاقراتىب قويدى وە چەرخفەلەكلەرنى بوزب تاشلادى.

پاختاكارلارغا بېرىلەدىگەن كۈنچەرە ئوغۇت ھەم چىگىتلەر ئونكەن پل ئوز ۋاقتىدا ئولگورتب بېرىلمەدى. ئايىنقسا قارانىپەپە پاختا شوكەتى پوبزدان تۇشمەرلگەن 6 ۋاگۇن كونەچەرەنى نارقاتمای چىرتب بۇباردى. بۇندان ناشقارى ئوزاقلىقدا بولغان پاختا شوكەتلەريدەن قادەمچومسىگەزە شوكەتلەرى يولىنىڭ قۇرۇقلىق ۋاقتىدا كونچەرە چىگىتلەرنى ناشب قويماسدان، لايگەرچىلىك واقتىغا قالدىرىدىلار. نەتىجەدە يولنىڭ پاراماسلىقى تارقاسىدا كونچەرە، چىگىتلەر ئوز ۋاقتىدا پاختاكارلارغا بېرىلمەى قالب كېتىدى. يوللارنى قوزەتىش، يوك تاشىش ئوغرىسىداغى ھەشەر يولى بىلەن ئىشلەشنى مەھەللى تەشكىلاتلار ئۇنۇنۇب قويدىلار.

ئىبەكچىلىك وە قۇرت باقشداغى موۋاپىقىيەتلەرىمزنى ساتاب ئولتىرشنىڭ ھاجاتى يوق. قورتنى باقش ئوچون ئەلبەتتە نوت داراختلارى لازىم. ئونكەن يل قىش مەوسىمىدە كوب دېھقانلار نوت داراختلارىنى ئونون ئۈچۈن كېسىب يۇبارغان ئېدىلەر. بو يل شو حال مەخفى رەۋىشدە يەنە تەكرارلانا باشلادى. بو زەھەرلى حالنىڭ ئالدىنى نىزدەن ئالش چارىسى كورلسن.

شۇنى ھەم ئەيتىب ئوتىش لازمكەم، زىلىنسكى-ئەسەگە رايونىدا 2-3 نچى قاتلا قۇرت باقش موۋاپىقىيەتلەر بىلەن ئوتدى. بۇ يلغى كوكلەم مەھەرەكەسى ئالدىدا ئوچىچى قاتلا قۇرت باقىش ئۈچۈن كېك تاشۇيقان ئالب بارش وە بونىڭ فايدالارىنى توشندىرىش لازم.

عەبدىو كەرەم، حالمات، سابت عەۋزەف

300 كىشىلىك ئىشچى بريگەدەلەرى بۇخارا كوچەلەريدە سەرگەردان

ئېكىن كەمپەنىيەسى ئەسكەرلەرىنى بىكار كەتوتوچىلار جاوابكەرلىككە تارتىلسۇن

بوخارا فەۋرەل 16. (ئوز موخبىرىمزدەن تىلىگرام). ئېكىن كەمپەنىيەسىگە چىقاتۇرغان ئىشچى بريگەدەلەردىن 300 كىشى 27 نچى يەنۋەردەن بويان شەھەردە ئوتىلىب، ئىشسز بىكار ياتىدرلار. بولار توغرىسىدا ھىچقانداى كورگەزمە وە رەھبەرلىك يوق.

جاماعات ئوروغلق فوندى تۈزىش خاۋفى ئاستىدا

ئامانگاران، مىرزە چول رايونلاريدان جاماعات ئوروغلق فوندىغا بر پۇت ھەم غاللا توكلگەن يوق.

تاشكەنت، ئوكروگدە ئوروغلق فوندى تۈزىش ئىشىنى زەربەلىك رەۋشدە تەشكىل قىلىنغان ئىمەس. كوب رايونلاردا بۇ زەربەلىك كەمبەغىللىگە ئىلىتىماتسز قارايدىلار. كوكلەم ئېكىن كومىسىيەسىنىڭ مۇمومى فوندىغا 100 مىڭ پۇت غاللا توكش توغرىسىداغى پىلانى بەجەرلەمدى. شۇ كونگە قادار مۇمومى فوندىغا ئاقات 8 مىڭ پۇت غاللا توكلدى. كەمبەغىللىك باريشى توغرىسىدا يەڭى يول رايوندان شۇ كونگەچە ھىچ قاندای مەعلومات ئالنغانى يوق.

مىرزە چول ۋە ئامانگاران رايونلاردا مۇمومى فوندىغا بر پوت غاللا كىلگەنى يوق. ئامانگاران رايوندا ھىسابغا ئالنغان بايلار - موشتومزورلار قولىداغى غاللالار توپلانماغان.

رايون فرقا تەشكىلاتلارى بو كەمبەغىللىك ئەھەمىيەتىگە باھا بىرە بىلمەدىلەر. يوقارى چوچق، تاشكەنت رايونلاريدا بۇ زەربەلىك كەمبەغىللىگە ئىلىتىماتسز قارايدىلار. كوكلەم ئېكىن كومىسىيەسىنىڭ مۇمومى فوندىغا 100 مىڭ پۇت غاللا توكش ئوغرىسىداغى پىلانى بەجەرلەمدى. شۇ كونگە قادار مۇمومى فوندىغا ئاقات 8 مىڭ پۇت غاللا توكلدى. كەمبەغىللىك باريشى توغرىسىدا يەڭى يول رايوندان شۇ كونگەچە ھىچ قاندای مەعلومات ئالنغانى يوق.

مىرزە چول ۋە ئامانگاران رايونلاردا مۇمومى فوندىغا بر پوت غاللا كىلگەنى يوق. ئامانگاران رايوندا ھىسابغا ئالنغان بايلار - موشتومزورلار قولىداغى غاللالار توپلانماغان.

كولليكتىۋلەش وە ئېكىن فرونتىدان دەرەكلەر

سىياسىي ئىشتاب تۈزىلدى. رايوندا 38 تە يىرىك كولخوز بولادى. كوكلەمگە تاييارلىق سۈست

جومە (ئوز مۇخبىر). ۋ. ك. پ. (ب) مەركەزقوم ئورتا ئاسىيا بىيۇراسى ھەم ئوزكومفرقا مەركەزقومىنىڭ يامپاسىغا كولليكتىۋلەش ئىشلەرىنى مۇستەھكەملەۋ توغرىسىداغى قارارلارىنى بەجەرش ئۈچۈن «ئىكرامف» رايون فرقومى قاشىدا رايفرقوم، ئىجراقوم، سىياسىي ئىدارا، يېر شۇبەسى، ئەگرەتوم ۋەكىللەرىدەن عىبارات سىياسى ئىشتاب تۈزىلدى. ئىشتاب حازىردا پىلاننى تۈزب بولدى. پىلان ھوينچا رايون بۇ يىلدە 100 پەرەسەنت كولليكتىۋلەشدى. مەيدە كولخوزلارنى بىرلەشتىرىلب، رايون ھوينچا 38 تە يىرىك كولخوز تۈزش ئويلانا ياتىر. بۇ 38 تە كولخوزلارغا رايوندا غى 7100 تە خوجالىق (مەنەتسىزلەردەن تاشقارى) بىرلەشدىلەر.

رايوندا غى كولخوزلار ئىشلەب چىقارش نەۋىگە قاراب 3 ئوچەستەگە بولىدىلەر (پاختاكارلىك، باھاريكارلىك ھەم باغچىلىق). ھەربىر ئوچەستەگەدە بر كول-خوز مەركەزى تۈزىلب، قالغان كولخوزلار مەركەزى كولخوزنىڭ شاخىچاسى بولاچاقلار. مەركەزى كولخوزغا كەتتە مۇستەھكەم كولخوز بىلگىلەنەدى.

باھاريكارلىك يېرلەردەگى كولخوزلارغا «ئىكرامف» كولخوزى مەركەز قىلىندى. پاختاكارلىك وە باغچىلىق ئوچەستەكەدە قزغىن كولليكتىۋلەش ئىشلەرى بارايتاقان ئۈچۈن حازىردا بىلگىلەنەگەن يوق.

رايوندا كولليكتىۋلەش ئىشلەرى تېز سۈرەت بىلەن بارايتار. 15 نچى قېۋرەلگەچە 10 تە قىشلاق شورايى يامپاسىغا كولخوزلاشدى. كولخوزلار سانى 76 گە يېتەدى. بۇندا ئۈچۈشۈچىلەر 4500 تەگە بارادى. بۇ سان 65 پەرەسەنتنى تەشكىل قىلادى. كولليكتىۋلەشمەگەن 5 تە قىشلاق شورايى قالدى. بۇلاردا ھەم تاييارگەرلىك بار. شۇنى ھەم ئەيتىش كېرەككى، رايون ئىدارالارنىڭ تۈمەشۇغى تەگدە بولغان ساربىاش قىشلاقىدا كولليكتىۋلەش ئىشلەرىگە قارالماى ياتىر. دېھقانلاردان تەلەپنامە بار. رايون ئىدارالارى بونىڭ پرقلاب قويسۇن.

كوكلەم سودىرلەمەسىن

باھارى بۇغداىلار ئۈستىدەن شارتناما قىلىش تامام بولىشى بو ياقتا ئورسۇن، ئىش ھەم باشلانغانى يوق. حازىردا تاشۇيقات ئەرەفەسىدە گىنە سۈدىرلەب يۇرىلىدر.

ئارقىلارنى تازالاش تاي-يارگەرلىگى توغرىسىدا بر نەرسە ئىشلەنگەن يوق. قاقات پىلان تۈزش بىلەن باش قاتىرلماقدا.

پاختاكارلار بىلەن شارتناما تۈزش سۈست. ئىكرامف رايون ئىدارالارى كوكلەم توغرىسىدا تېزرەك قىمرلاشلارى كېرەك.

خوشنەزەرف.

ئايم قىشلاقنىڭ ئېكىن پىلانى تاسدىقلاندى

ئەندىجان (ساييار «كورۇك» گەزىتە باشقارماسىدان). ئايم قىشلاق رايونى ھەم كوكلەمگە حازىرلىق ئىشلەرىنىڭ پىلاننىنى ئىشلەب چىقب، تاييارلىق كورە باشلادى.

كوكلەم ئېكىن كومىسىيەلەرىنىڭ پىلانلارى بىرىنچى ھۇمۇمى ئېكىن مايدانلار 53،258 تاناب تاسدىقلاندى. ئوتكەن يىل ھۇمۇمى ئېكىن مايدانى 45،850 تاناب ئېدى.

بوندان پاختا مايدانلارى 35000 تانابقا يېتكەزلدى. ئوتكەن يل پاختا مايدانى 29585 ھېكتار ئېدى.

ھەلى رايونغا يېرنى كۆچەيتىرەتورغان مادەلار وە قىشلاق خوجالىق ماشىنالاردىن كوپ قىسمى بارب يېتكەن ئېمەس.

مۇخبىرلار كېگەشى ئاچىلدى

ئەندىجان (ئوز مۇخبىر). ئوكروگ ئىشچى - دېھقان مۇخبىرلارنىڭ ۋەزىفەسى، رەك ئى ھەم پروكورورنىڭ خابارلارنى تېكشىرو ۋە مۇخبىرلارنى ھىمايا قىلىش توغرىسىداغى مەھەروزەلەرى، ئوزبېكستان مۇخبىرلارى 2 نچى كېگەشىنىڭ يەكۇنى توغرىسىدا مەسىلەلەر كورىلدى.

رايونلاردىن ھەممەسى بولب 50-دەن ئارتىدىقراق ۋەكىللەر كېلدى. شولار بىلەن بر قاتاردا كولخوزلاردا ئىشلەش ئوچون يوباريلاتۇرغان 30 نەفەر ئىشچىلەر ھەم ئىشتىراك قىلدىلار

برنچى مەھروزەنى ئوكروگ ئىچىراقوم رەئىسى ئورتاق قادىر خوجايف بىلەن نىزامى ئورتاقلار قىلدىلار. مەھروزەلەر يوزەسىدەن 14 كىشى مۇزاكەرگە چىقدى.

بۇ كۈنگى مەجلىسنىڭ شىعارى «كولخوزغە كرمەگەن بىتتە ھەم قىشلاق مۇخبىرى قالماسىن، كوكلەم پىلاننىنى ئارتىقى بىلەن بەجەرىش، مۇشتومزورلارنىڭ سىنفى بولب ياشاش ۋىنى بىتىرش، ئوكروگنى 100 فايز كولخوزلارغا ئويوشتىرىشكە حازىرلىق كورب بارىش؛

يوقارىداغىلارغا قارشى بولغان ھەر بر حەرەكەت بىلەن كورەشىش ئوچون فرقا ۋە شورالارغا يارەم بېرىش» دەن عىبارات بولدى.

ئامادى. فايىتۇن، ئەندىجاننىڭ يەگى شەھەرىدەگى ماغلۇم رېستۇرانىغا بارب توختادى، رېستۇرانچى چاقىرىلب، كەنەك تەلەب قىلىندى. تەكلىق رەد قىلىنغاندىن سوك، «تانىيىسانمى، مىنى مېن، شەھەرنىڭ خوجايىنى» دېب ئەيىۋ ھاننىس سالىندى. بر ئىمەس، يۇزلەب خالق توپلاندى. ئاغزىدىن ئاق كوپوك ساچب، دۇچ كېلگەننى حاقارات قىلىب تۇرغان «ھەنسەبدارغا» خالق تامانىدىن جرتەك چالىندى.

فايتۇن، «قىزىل ئوزبېكستان» مەجەللىسىگە كېلگەندە، شۇ جايداغى قىزىل ساقچى تامانىدىن توختاتلدى. ساقچىنىڭ «كىمسەن، نەمە ئۈچۈن تۇن - كىچەدە ھايقىرب يۇرەسەن» سائالىغا قارشى، بالتاباييف، قىنىدان ھەگەنغىنى سۇغورب ساقچىغا قاراتا ئوق ئوزش بىلەن جاۋاب بېردى.

بۇ واقىعانىڭ دەرەگى ئىرتەسى كۈنى-ياق بۇتۇن شەھەرنى قاپلاب ئالدى، ھەممەنىڭ ئاغزىدا دۇۋ - دۇۋ گەپ يۇرا باشلادى. براق، جۇددى شۇ كۈننىڭ ئوزىدە - ياق، ئىلىنىڭ ئاغزىغا ئىلىك قاپلانب «قويا قالدى». جىناياتچى بالتاباييف ئىمەس، بەلكى ئۇنىڭ «مەجلىس دوستى» - مەئمۇرىيەت بولم باشلىغى - ھۇسمان عەلىييف تامانىدىن «ئادابسز» ساقچىنىڭ قامالقا ئالىنىشى بىلەن ھەممە نەرسىنىڭ ئۈستى خاسىپۇشلاندى، كېتدى.

كۈنلەرنىڭ بريدە، شۇنداى بر جادىساغا عەبدۇ قاھمازباى ھەم دۇچ كېلدى. ئىچىب، يالاڭچاچ قورغانغا چىقب ئەگلداب تۇرغان واقتىدا ئىكى ساقچى راست كېلب قالىب، حەقلىداھىدان بوغقانچا رايونغا سۇدرەب قالدى. باينىڭ «كوچە سوزلەرى» بىلەن «بالتاباييف، ھۇسمان عەلىييفلەر! قۇتقارىڭلار، بىرگەن نان - تۇزۇمنى حاقلا!» دېب باقىرشلارىغا قارامای، رايونغا ئالىب بارىلدى.

نەتىجەدە، بايغا جن ھەم ئۇرمادى. ھۇسمان عەلىييفنىڭ تىلىغۇن قولاغىنى بر بارتاپلاشى بىلەن باى ئازاد قىلىنىب، مەست يەتكەلگەن ئىكى ساقچى حاقاراتدان كوز ئاچالماى قالدى.

بۇلاردان ھەم مايلىراغى - تەمەكى واقىعاسى. ئوتكەزب يۇبارغانىمز تۇناۋكۈنكى يەنۇەرنىڭ 23 نچى كۈندىسى - عەبدۇقاھمار باى تللەرى ئاسىلب، ھەللاسلاغانچا بالتاباييفنىڭ كەبىنىتىگە كىرب ناقۇلاى بر خابارداندەرەك بەردى. ئوزگەندەگى كۈمەشتەلەرى تامانىدان ئەندىجانغا قاراتا جوناتلغان سەككز ئەرەۋە تەمەكىسىنى قارا سۇۋ ساقچى ئىدارا سىداغىلار تامانىدان ئوشلانب قالغاننى بىلدرب، يارەم سورادى. ئەلبەتتە، ھەچبر قۇلاق قەمرلاتىلماى يارەم بېرىلدى. شەھەر شوراسىنىڭ ئىشتەمىسى وە گروەك پېچەت باسلغان، چىقۇ دەفتىرىدەن ئوتكەزىلگەن قاغازغا «ئۇشلانغان تەمەكى شەھەر شوراسىغا قاراشلى، تېزدەن بز تامانغا جوناتب يۇبارلسۇن» دىگەن بر جۇملەدەرج ئېتىلىب، چاپار ئارقالى قاراسۇۋگە يۇبارىلدى. قارا سۇۋ ساقچىلارى ھەم قۇلاق قەمرلاتماى تۇرب، ئەرەۋەگەشلەرگە ئەندىجان يولىنى كورسەتىب قويدىلار.

ئەندى، عەبدۇقاھمار باينىڭ، ئوز جىيەنگە بالتاباييفنىڭ سىگلىسىنى ئالىب بېرب عالاقانى بۇندان ھەم قۇيۇقلاشدىرماقچى بولغاننى وە بۇنىڭ ئۈچۈن يا شىر قچا «فاتىحا تويى» يۇباريلىب قويولغاننى ئىيسلەمەسەك، «كوممونىيست» بالتاباييف، بىلەن بر سىنفى دۇشمانىنىڭ قارنداش بولۇۋىنى جەچكەنە گەپ» لەر قاتارىغا قوشب قويا تۇرغان بولساق - ئۇ واقتدا، ئەندىجاننىڭ بۇتۇنلەى چىرىب، ئىغلاسلانىب بىتكەن قىسقچ باقالارىنىڭ مەنەۋىس داستانلارى واراقلارىغا شۇ جايدا خاتچوب سالساق مۇمكىن.

برادارلار! قۇرىلىشىمزنىڭ ھەر بر ساحاسىدا قاينىاب، كوپۇرب، تاشب تۇرغان، پاك باغرىنى كرلىك تاياقلارى بىلەن باسب كېلە ياتقان مۇشتۇمزورلار، شەھەر نىپىمانلارى - سىنفى دۇشمەنلەرنى ئوز ئۈستىدەن يەكسىرە ئۇرغىتىب تاشلاشغا قانتىق كىرىشكەن - ئەندىجاندا، ئەنە شۇنداى مۇزدار قىسقچ باقالار ھەم ئوز «ئىشلەرى»نى داۋام ئېتىدرمەكدەلەر. براق، بز، ياخشى بىلەمز وە ئەمىنمز، كم بۇ رەسۋاگەرچىلىك تارتىق ئوز بارلىغىنى كورسەتەلمەس وە بۇ ئولۇمتۇكلەرنىڭ قولانساھىدلەرىنى بويلاشدان بېزگەنلەر - تولقۇندىك تاشار، ئەندىجان چوب - چارلارى

VPI ƏKTƏBIR BALASЫ - ƏZBƏKISTANNЫN EN ULUQ JUTUQLARЫDAN BITTƏSI VPI

qыzqыn kyrəşlər icidə əzinin 3 jaşыnы toldыrqan bu alыь ilmii myəssəsəgə və unin kyrəşcən xadыm və istydentlərigə bəlşeviklərcə səlam və hyrmətlər

V P I nəjəbir plenəminin işci-bətrək və ymymən mehnətkəş balalarыnы jaş ilmii kədirlər tajjarlaş haqыdaqы qararыnы bəçərgyci bir fəbrik bolsын

əzbəkistan hykyməti mədənii qurulыş işlərimizdə alыь pedəgəgijə inistetytinin kəttə əhəmmiətgə egə bolыşыnы nəzərdə tutub, unы pedəgəgijə əkədemijəsigə əjləndirişgə qarar bərdi

V. P. I. nin 3 jыllыqы

بۆیۈك ئوكتەبر بالاسى-ئوزبيكستان ئينستيتوتىدىكى ئوز ئاۋاز تيدا، ئارقادا قالماسدان، 100 پرەسەنت جاۋاب بېرىشى لازىم. بوساحادا ھەلى بىزنىڭ كەمچىلىكلەرىمىز كوپ، ئالدىمىزدا تۇرغان قىيىنچىلىقلار كەتتە.

بىزگە: نويەبر پېلنومىنىڭ قارارلارىغا ئەمەلگە ئاشۇرۇش يولىدا ئىپىل باغلاب ئىشكە كىرىشۇ، ئوقۇۋ پىلانلاردا ھەم پەرگەمەلەردە بولغان كەمچىلىكلەرنى يوقاتىش كېرەك!

ئوقۇۋ پىلاندا ئوزبىكستاندا ئۆرلىش ئىشلەرنىڭ تۆپ سوراقلارىغا ئانق جاۋاب بېرىلمىشى، نەزەرىيە بىلەن تەجرىبەنىڭ بىرگەلەشىپ، پاختاسىدان قۇنقازش ماقسادىبىلەن، پاختا پروگرەممەسىنى بەجەرش ئۈچۈن بۇتۈن كۈچىنى سەرف قىلىاتىر.

بەترەك ۋە كەمباغالىلارنىڭ ئورتا دېھقانلار بىلەن بىرگە قشلاق خوجالىغىنى كوللېكتىپلەشكە ئىنتىلىشلارى ۋە ئوز ئالدىلارىغا مۇشتۇمزورلۇقسىز بولىب ياشاۋېنى تۆگەتىش ۋەزىپەسىنى قويىب، شو يول بىلەن، قشلاقدا ھەلىگەچە داۋام ئېتىپ كېلىگەن كەپتەلەزىم مۇباساباتلارىنى تەگىشىمەرى بىلەن ئوياب ئالشغا ئۇرىنىشلارىغا ئوزىنىڭ قزغىن سالامىنى يۈبارادى.

شورالار ئىتتىفاقى كەپىستەلەزىم مەملەكەتلەرىنى قۇۋۇب يېتىب، ئوتىب كېتىش، ھەمەلدە سوسىيالىزم قۇرۇش ئۈچۈن ھازىرغاچا دۇنيادا مەسلى كورلىمەگەن سۈرعەتلەر بىلەن ئىلگەرى بارماقتا. ئوزبىكستان جۇمھورىيەتى، شورالار ئىتتىفاقىنى كەپىتەلىستلەر پاختاسىدان قۇتقازش ماقسادىبىلەن، پاختا پروگرەممەسىنى بەجەرش ئۈچۈن بۇتۈن كۈچىنى سەرف قىلاتىر.

بەترەك ۋە كەمباغالىلارنىڭ ئورتا دېھقانلار بىلەن بىرگە قشلاق خوجالىغىنى كوللېكتىپلەشكە ئىنتىلىشلارى ۋە ئوز ئالدىلارىغا مۇشتۇمزورلۇقسىز بولىب ياشاۋېنى تۆگەتىش ۋەزىپەسىنى قويىب، شو يول بىلەن، قشلاقدا ھەلىگەچە داۋام ئېتىپ كېلىگەن كەپتەلەزىم مۇباساباتلارىنى تەگىشىمەرى بىلەن ئوياب ئالشغا ئۇرىنىشلارىغا ئوزىنىڭ قزغىن سالامىنى يۈبارادى.

شورالار ئىتتىفاقى كەپىستەلەزىم مەملەكەتلەرىنى قۇۋۇب يېتىب، ئوتىب كېتىش، ھەمەلدە سوسىيالىزم قۇرۇش ئۈچۈن ھازىرغاچا دۇنيادا مەسلى كورلىمەگەن سۈرعەتلەر بىلەن ئىلگەرى بارماقتا. ئوزبىكستان جۇمھورىيەتى، شورالار ئىتتىفاقىنى كەپىتەلىستلەر پاختاسىدان قۇتقازش ماقسادىبىلەن، پاختا پروگرەممەسىنى بەجەرش ئۈچۈن بۇتۈن كۈچىنى سەرف قىلاتىر.

ئوزبىكستان مەركەزلىك تەبرىكى

ئوزبىكستان مەركەز ئىجراقومىتىنىڭ پرېزىدىيومى جۇمھۇرىيەت ئالى پىداگوگىيە ئىنستىتوتىنىڭ 3يىللىق شانلى داۋامى مۇناساباتى بىلەن ئۇنىڭ ئوزىنىڭ قزغىن سالامىنى يۈبارادى.

شورالار ئىتتىفاقى كەپىستەلەزىم مەملەكەتلەرىنى قۇۋۇب يېتىب، ئوتىب كېتىش، ھەمەلدە سوسىيالىزم قۇرۇش ئۈچۈن ھازىرغاچا دۇنيادا مەسلى كورلىمەگەن سۈرعەتلەر بىلەن ئىلگەرى بارماقتا. ئوزبىكستان جۇمھورىيەتى، شورالار ئىتتىفاقىنى كەپىتەلىستلەر پاختاسىدان قۇتقازش ماقسادىبىلەن، پاختا پروگرەممەسىنى بەجەرش ئۈچۈن بۇتۈن كۈچىنى سەرف قىلاتىر.

ئوزبىكستان مەركەزلىك ئىجراقومىتىنىڭ پرېزىدىيومى جۇمھۇرىيەت ئالى پىداگوگىيە ئىنستىتوتىنىڭ 3يىللىق شانلى داۋامى مۇناساباتى بىلەن ئۇنىڭ ئوزىنىڭ قزغىن سالامىنى يۈبارادى.

بزگە: نويەبر پېلنومىنىڭ قارارلارىغا ئەمەلگە ئاشۇرۇش يولىدا ئىپىل باغلاب ئىشكە كىرىشۇ، ئوقۇۋ پىلانلاردا ھەم پەرگەمەلەردە بولغان كەمچىلىكلەرنى يوقاتىش كېرەك!

ئوقۇۋ پىلاندا ئوزبىكستاندا ئۆرلىش ئىشلەرنىڭ تۆپ سوراقلارىغا ئانق جاۋاب بېرىلمىشى، نەزەرىيە بىلەن تەجرىبەنىڭ بىرگەلەشىپ، پاختاسىدان قۇتقازش ماقسادىبىلەن، پاختا پروگرەممەسىنى بەجەرش ئۈچۈن بۇتۈن كۈچىنى سەرف قىلاتىر.

بەترەك ۋە كەمباغالىلارنىڭ ئورتا دېھقانلار بىلەن بىرگە قشلاق خوجالىغىنى كوللېكتىپلەشكە ئىنتىلىشلارى ۋە ئوز ئالدىلارىغا مۇشتۇمزورلۇقسىز بولىب ياشاۋېنى تۆگەتىش ۋەزىپەسىنى قويىب، شو يول بىلەن، قشلاقدا ھەلىگەچە داۋام ئېتىپ كېلىگەن كەپتەلەزىم مۇباساباتلارىنى تەگىشىمەرى بىلەن ئوياب ئالشغا ئۇرىنىشلارىغا

ئۇزبېكستاننڭ بېش يىللىغىغا ساۋغالار

حۆكۈمەت ئويى ۋە دەۋلەت تىياترى بىنالاريغا پايدىۋار قويىلدى ۋە دەۋلەت تىياترى ئورتاق لينين نامىغا ئاتالدى

ئۇزبېكستاننڭ بېش يىللىق بەيرەمى مۇناسابەتى بىلەن 17 نچى فېۋرەلدە، مەركەزى ئىجراقوم بىناسى ئالدىدا عالاھىدە مېتىنگ ئوتكۈزۈلدى. قىزىل قوشۇننىڭ ئۇزبېك مىللى بولىمىدىكى وەكىلى بۇ كۈنگى بەيرەمنى تەبريكلەپ، ئۇزبېك مىللى قىزىل قوشۇننىڭ مەملىكەت مۇداپىئەسىغا دائىم تايياز ئىكەنلىكىنى ۋە تېز سۈرئەت بىلەن باراياتقان سوسىيالىزىم قۇرۇلۇشىغا يارداملىشىدىغانلىقىنى بىلدۈردى.

تۈركمەنستان جۇمھۇرىيىتىنىڭ ۋەكىلى ئورتاق نەزەرىنىڭ سۆزىدىن كېيىن، قىزىل قوشۇن قىسملارى، بۇ تۈن جۆكۈمەت ۋەكىللىرى، فرقا، كەسىبە، كومسومول ۋەكىللىرى توپىراق قورغان (كرىپپوست) يانىدا قاراب يۈرىدىلەر. بۇنداق جۆكۈمەت ئويى ۋە دەۋلەت تىياتروسى بىنالارى ئۈچۈن پايدىۋار قويۇش مازاسىمى بولدى.

ئورتا ئاسىيا حەربى ئوكرۇگىنىڭ باشلىغى ئورتاق دىيېنكو ئورتاق فەيزوللا خوجايېفقا قۇرال تاقدىم قىلىپ، يەكىگە قۇرىلاتۇرغان ئىكى بىنانىڭ تېخنىكىسكى ئىنجېنېرى ئورتاق فەيزوللا خوجايېف، دىپ ئىعلان قىلدى. ئورتاق فەيزوللا خوجايېف جاۋاب بېرىپ، بۇ قۇرالىنىڭ يەكىگە سالىنىۋاتقان بىنا ئۈچۈن قورۇقچىلىق قىلىشقا ۋەدە بېردى.

بوندىن كېيىن ئورتاق ئاخونباييېف، باش ئىنجېنېرلەردەن، بىنا كارلاردىن برنىچە ئورتاقلار چىقىپ بۇ بىنانىڭ ئۇزبېكستان ئىشچى-دېھقانلارى ئۈچۈن كېلىتىرەتۇرغان فايدالىرىنى كورسەتتىلەر.

يەكىگىنىلار ئۈچۈن تاپىيارلانغان پايدىۋار شەرتنامىسىگە ئاخونباييېف، فەيزوللا خوجايېف، دىپىنكو، ماۋلان-بېكى، ئىبراھىموف ۋە باشقا ئورتاقلار ئىمزا قىلدىلار ۋە پايدىۋار ئۇچۇن غىشت قويدىلار. مەدەنىي ئوكىمىز ئۈچۈن خزمات قىلاتورغان تىياترو بىناسى ئورتاق لىنىننامىغا قويىلدى.

مۇزىكا ساداسى ۋە ئاتىلغان توپلار ئاۋازى بىرۈتۈن مايداننى تىترەتتى. كورۇكدەن سوك قىزىلقوشون ۋە جۆكۈمەت ۋەكىللىرى تارقالدىلار.

شۇ كۈنى كېچىقۇرۇن ھەممە قىلوبلاردا يىغىلىشلار بولۇپ، كېيىن تىياترو، كەنسىرتلەر قويۇپ بېرىلدى.

غ. ئ

ئىكرامف رايون كولخوزچىلارىنىڭ قورۇلتايى

(ماخسوس ۋەكىلىمىزدىن).

10 نچى فېۋرەلدە ئىكرامف (سەرئاسىيا) رايون كولخوزچىلارىنىڭ قورۇلتايى ئاچىلدى. قورۇلتايغا كولخوزلاردىن 110 ۋەكىل حازىر بولدى.

قورۇلتايغا ھەيئەت رەياسەت ۋە كاتىبلەر سايلانغاندىن كېيىن، فەخرى رەياسەتكە و. ك. پ. (ب) مەركەزقوم سىياسى بىيوراسى، ئىكرامف، زىلىنسكى، ئاخونباباييف، فەيزوللاخوجايېف ۋە زەرىيغبايېف ئورتاقلار ئالقىشلار بىلەن قابۇل قىلىندىلار.

قورۇلتايدا، كولخوزچىلىق ھەرىكىتى ھاقىدا ئورتاق ۋەلىيېف، قىشلاق خوجالىغىنى يەكىگى تېخنىكا ئاساسىدا قايتادان قوروش ھاقىدا شىخاموف، كولخوز تەشكىلات بىيوراسىنىڭ ھىسابات مەھروزەسى بوينچا ئورتاق ھەلىيخانف، قارز ۋە ئىكىن پىلانلىرىنى تاسدىقلاش ۋە باشقا توغرىلاردا مەھروزەلەر بولدى.

قورۇلتاى ۋەكىللىرى يوقارىداغى مەسئەلىلەر يۈزىسىدىن موزاكىرىگە چىقىپ، ئوتكەن يىلگى كەمچىلىكلەرنى قايتالانماسلىق يۈزىسىدىن بىر مونچا تەدبىرلەرنى قوبۇل قىلدى. شۇ جومىلىدىن ئىگىزنومىيە بىلەن تولا تەمىنلەش، كوربىتىلەرنى ئوز مەۋسىمىدە تارقاتىش، كولخوزلار بىلەن رايون كولخوز ئىدارىسىنىڭ موھەككەم عالاقادا بولۇپ تورىشى، ئولارغا جانلىق رەھبەرلىك قىلىش كەبى مەسئەلىلەر قاتارىدا، داشناباد قىشلاغىدا سالىناچاق ئېلېكتىر ئىستەنسىيىسى، غىشت زاۋۇدى ۋە روس تېرىسى فابرىكىسى قاتارلىقلار ئۈستىدە كۆپ سۆزلەندى.

10 نچى فېۋرەلدە ئىكرامف (سەرئاسىيا) رايون كولخوزچىلارىنىڭ قورۇلتايى ئاچىلدى. قورۇلتايغا كولخوزلاردىن 110 ۋەكىل حازىر بولدى.

قورۇلتايغا ھەيئەت رەياسەت ۋە كاتىبلەر سايلانغاندىن كېيىن، فەخرى رەياسەتكە و. ك. پ. (ب) مەركەزقوم سىياسى بىيوراسى، ئىكرامف، زىلىنسكى، ئاخونباباييف، فەيزوللاخوجايېف ۋە زەرىيغبايېف ئورتاقلار ئالقىشلار بىلەن قابۇل قىلىندىلار.

قورۇلتايدا، كولخوزچىلىق ھەرىكىتى ھاقىدا ئورتاق ۋەلىيېف، قىشلاق خوجالىغىنى يەكىگى تېخنىكا ئاساسىدا قايتادان قوروش ھاقىدا شىخاموف، كولخوز تەشكىلات بىيوراسىنىڭ ھىسابات مەھروزەسى بوينچا ئورتاق ھەلىيخانف، قارز ۋە ئىكىن پىلانلىرىنى تاسدىقلاش ۋە باشقا توغرىلاردا مەھروزەلەر بولدى.

قورۇلتاى ۋەكىللىرى يوقارىداغى مەسئەلىلەر يۈزىسىدىن موزاكىرىگە چىقىپ، ئوتكەن يىلگى كەمچىلىكلەرنى قايتالانماسلىق يۈزىسىدىن بىر مونچا تەدبىرلەرنى قوبۇل قىلدى. شۇ جومىلىدىن ئىگىزنومىيە بىلەن تولا تەمىنلەش، كوربىتىلەرنى ئوز مەۋسىمىدە تارقاتىش، كولخوزلار بىلەن رايون كولخوز ئىدارىسىنىڭ موھەككەم عالاقادا بولۇپ تورىشى، ئولارغا جانلىق رەھبەرلىك قىلىش كەبى مەسئەلىلەر قاتارىدا، داشناباد قىشلاغىدا سالىناچاق ئېلېكتىر ئىستەنسىيىسى، غىشت زاۋۇدى ۋە روس تېرىسى فابرىكىسى قاتارلىقلار ئۈستىدە كۆپ سۆزلەندى. كورۇكدەن سوك قىزىلقوشون ۋە جۆكۈمەت ۋەكىللىرى تارقالدىلار.

شۇ كۈنى كېچىقۇرۇن ھەممە قىلوبلاردا يىغىلىشلار بولۇپ، كېيىن تىياترو، كەنسىرتلەر قويۇپ بېرىلدى.

غ. ئ

„Kək aral“ sovxozdan qacdılar

Leninqırad işcilərinin ikkitəsidən jaramas qılıq sadır bolıb

TAŞKENT (öz şu'bəmizdən). 12 nci fevrəl kyni „Kək aral“ sovxozınıqda Leninqıradnın ikkitə hynərli işcisi—mə'dən jonucı—toppaca işləvci Ditətin və ciləngər mexanik Kisənin kelgən edilər. Ikkələsinin qolında həm Özkəmfırqa mərkəzqomı və Özseltrestnin jollamaları var edi.

Trestnin kərsətyvigə myvafıq sovxoz direksijəsi bularqa məs'yl işlərni tapşırdı. Birincisini trəktir ətrədinin istərşli mexaniki, ikkincislui remont ışxanaları mydirinin maavını qılıb qojdılar.

Leningıradlılar bu işlərni qabul qılışqa kenməj, qujıdaqı ərizəni berdilər: „Kək aral sovxozının mydirigə. Bizgə Samarqandaqı Özseltresigə qajtış ycyn jollanma beriniz. Cynki, bizgə tapşırılqan işni fırqa mərkəzqomı ta'jın qılqan işgə muvafıq eməs“.

Sovxoz direksijəsi və işci təşkilatlarının vəkilləri qanca ıltımas qılsalar-da, Leningiradlılar, faqat təşkilii işgə kelgənmiz deв, sirə unamadılar.

Halbyki, ular bu toqrıda Özseltresigə razılıq bergən edilər. Bu nərsə jollanmada həm kərinədi.

Leningiradlı ortaqlarının bu qılığı sovxoz xadımlarıqa çydə jaman ta'sir qıldı. Cynki, jappasıqa kellektifləvdə və kəlxozlarnı qurudı, sovxozlar və şu çymlədən „Kək-aral“ sovxozı məs'yl rəl ojnavqa və kəllektifləvni ujuşdırucı mərkəz bolışqa caqırılqandırlar. Bunavarın sovxoz işini ıstıhsal hısavqa aluvda hynərli və cınıqqan xadımlar çydə kerək.

Qışlaq faalları xavarıqız varmı?

Özkəmfırqa Mərkəzqomnın qararıqa bınaan pəstki fırqa və şora faalları tajjarlaş maqsadı bilən Taşəkryg fırqa şora məktəbi qaşında 300 kişilik fırqa şora məktəbi acılıb birinci fevrəldənbaşlab işgə kirişdi. Sırtqı fırqa şora məkkəbinin oquv myddəti iki jıllıq bolıb tybəndəgi fənlər ətilədi.

Birinci oquv jılda: 1) işcilər hərəkətinin tə, rixi, 2) çuqrafıja, 3) ana tili, 4) xısab, 5) kəpitəlizimgə qadar çəmi, jət tə, rixi.

Şu joqarıda kərsətilgən fənlərdən işcilər hərəkətinin tə, rixi bir jıllıq bolıb hər bir oquvcı ycyn oquş məcburidir. Qalqan fənlər jarım jıllıq bolıb ulardan birini jaki ikisini oquvcılarının özləri sajlab aladı. Hər bir işci işcilər hərəkətinin tə, rixi həm özi xahlab alqan fənlərnin birsidən berligən zadanjalar bojınca hər vaqt jazuv işlərini tapşırıb turadı.

2 inci oquv jılıda: 1) pəlit ekənymijə, 2) fırqa tə, rixi, 3) ekənym pəlitikə, 4) çuqrafıja, 5) kəpitəlizimgə qadar çəm, ijət tə, rixi.

Şu fənlərdən pəlitekənymijə bir jıllıq bolıb, hər bir oquvcı ycyn oquş məcburidir, qalqanları jarım jıllıq bolıb ulardan bir jaki ikisini oquvcı özi xahlab aladı. Hər bir oquvcı pəlitekənymijə həm özləri sajlab alqan fənlərnin birsidən həmmə vaqt jazuv işlərini tapşırıb turadı. Sırtqı farqa şora məktəbidə oquvcılar hər bir oquv jılıda en kəmi iki fənni oquşı lazım. Şunın bilən hər bir oquvcı birinci oquv jılıda işcilər hərəkətinin tə, rixi həm özi xahlab alqan fənlərnin birsidənen kəmi 8 mərtəbə jazuv işlərini jubarışı lazım.

Məktəbgə qabul qılış şərtləri: sırtqı fırqa şora məktəbigə kirişni xahlavcı hər bir ortaq özinin ərizəsini rəjkəm pərtijə arqalı məktəbnin ədrisigə jubarıb özləri kelməjdi. Həmmə vaqt öz çajıda tura berədi. Lekin özinin ədrisini acıq qılıb jazıb jubarışı bilən joqarıda kərsətilgən fənlərnin birinci jılı işcilər hərəkətinin tə, rixi, ikinci oquv jılı pəlitekənymijədən başqa özləri xahlab alışı lazım bolqan fənlərnin qajsı birini oquşnı xahlajdı, şunı həm acıq qılıb jazub jubarışı lazım.

Ərizələrni məktəbgə kelgəndən kejin qabul qılınsa, özlərinin kərsətib jubarqan ədrisləri bojınca məktəb tamanıdan zadanja həm kıtablar pocta arqalı jubarıladı.

Hər bir oquvcı poctadan jubarılqan zadanjanı alqandan kejin kərsətilgən kıtablardan oquv tajjarlanıb qollarıdaqı zadanjaqa çavab jazıb jobaradı. Məktəb ul ortaqlarının jazıb jubarqan çavablarını (jazuv işlərini) tekşyryb kərib xata çajlarını bolsa tyzətib özlərigə qajtarıb jubaradı.

Şunın bilən kelgysi zədannjənni qandal rşləşləri toqrısında jollar kərsətilib turadı. Oquş şu jol bilən jıl boyı davam qıladı, jılının axırında bytyn oquvcılar caqırılıb kənfirinsijə ətkəzildi. Qaqaz və qalamdan başqa oquv kıtabları və jol xaraçatları məktəbdə oqutu işləri ystidə xazırlıq barmaqdadır. Xazırqı kyndə qolımızda 200 gə jaqın ərizələr var, jənə 150 dən artıqraq ərizə qabul qılınadı. Əgərdə çajlardan məktəbgə kirişni xahlavcı ortaqlarının ərizələri tezləb jubarılsa oquşnı birinci martdan başlab davam qıldıramız. Oquşnı davam qıldırış çajlardan keləturqan ərizələrnin tezdən kelişigə baqılıqdır. Hər bir oquşnı xahlaqan ortaqlar kərsətilgən vaqıtdan qaldırmasdan ərizələrni tybəndəgi ədris bilən jubarışları lazım. Lekin joqarıda ətilgəncə özlərinin ədrislərini acıq kərsətyvi kerək.

MƏKTƏBINN ƏDRISI: Taşkent- Engilis kəcəsi yj № 53, Taşəkryg fırqa-şora məktəbi.

ƄLAVA: Məktəbgə oquvcılar faqatqına rajon və qışlaqlardan alınadı. Şəhərdən oquvcılar qabul qılınmajdı.

Taşəkryg fırqa qomıtasının taştar bəlim mydiri ycyn:

Basken

Taşəkryg fırqa-şora məktəbinin həm sırtqı fırqa-şora məktəbinin mydiri Rəzin

JER HƏJDƏŞ NARXI

(تاشكەنت تىلىفونى)

ئوتكەن يىل ئۇزبېكستاندا بىر ھېكەتنى يىرنى تەڭكتر بىلەن ھەيدەپ بېرىش ھاقىدا 15 سوم 12 تىين ئىدى. بۇ يىل ئورتا ئاسىيا ئېكىن كومىسسىيەسىدە 13 سوم 38 تىين بىلگىلەندى. لېكىن يېرنىڭ قانتقىلىغىغا قاراپ بۇ نارخنى 2,4 بەرابەرگە ئاشۇرۇش مۇمكىن.

Bu kyn radıjoda (19 fevrəl)

Saat 12 dən 2 gəcə—Işcilər ycyn əzbək tilidə.

5 dən 6 qaca—Balalar ycyn rys tilidə.

6 dan 8½ qaca—Rystilidə: paxtakarlik toqrısında 2 nci leksijə, kəltsəf və Nikitin kənserti, Morzı əlifbesinin nəvbətdəgi leksijəsi.

8½ dan 11½ qaca—Özbek tilidə: dijngə qarşı mavzu'da nəvbətdəgi daqlad, gəzitə xabarları və kənsert.

Tyzətiş

Gəzitəmiznin 17 nci fevral 39 nci sanında basılqan „Öz. mərkəzii açraqomının qararı sanı 24 daqı 7 punktnin xataları qujıdaqıca tyzətib oqulsın:

1) 3-nci sityn, juqarıdan 19 nci jolda „M. nin 8-nci“ sözini „M. nin 80-nci“ deв; 2) Juqarıdan 20 nci jolda „qısmı“ sözidən son: „Paxtanı şərtləv bojınca tyzylgən ahıdnamalarnı bəçərygə (168 Y. K.)“ sözlərini qoşılsın; 3) Juqarıdan 30 nci jolda „Q. M. unı“ sözidən son, „166“ ornıqa „166¹“ deв oqulsın; 4) Juqarıdan 32 nci jolda „M. nin“ sözidən son „185“ ornıqa „186“ deв oqulsın.

Məsyl myhərrir: təhrir həj't

RƏSMJ QLSLM

Özbekistan ıçtımaıı şoralar çymhyrijətinin şoralar mərkəzii ıçraıja qomıtasıı və xalq kəmisərləri şorasının

QARARI

№ 22 1930 jıl 11 fevrəl,

ş. Samarqand

„1929/30-nci jıl ycyn xam paxta tajjarlau planının bəçəriş toqrısında“

1929/30-nci jıl ycyn Hykymət tamanıdan qabul qılınqan xam paxta jıqış planını əlbəttə tola bəçəriş toqrısında Hykymətnin bir necə bar deriktifləri bolsa həm, bu plannın bəçərilişi nıhajatda zəjif bir syr'ət bilən barajatır. Buna esə, sosıjalızm quruş prəgrəmməsini əməlgə aşırışqa xalaqt qılmaqcı bolqan muştumzor—baj ynsyrlərinin qarşılıqları, şunındek şora, xoçalıq və kəperətif təşkilatlarıdaqı işnin zəjifligi həm bə'zi xadımlarının tajjarlıq vavında əzlərini boşaştırıb qojışları səbəbdir.

1929/30-nci jıldı paxta tajjarlıq planının hec sozsiz jyz prəsənt bəçəriş zərylligini hısabqa alıb, Özbekistan ıçtımaıı şoralar çymhyrijətinin şoralar mərkəzii ıçraıja qomıtası və xalq kəmisərləri şorası qarar qılıdılar:

1. Bytyn şora, xoçalıq və kəperətif ıdaraları, öz apparatlarıdaqı həmə bəlymlərnin iş syr'ətini kycəjtiriş və buna qışlaqnın bətrək, kəmbaqal və orta hal taıaqalarının ken həm taal syvrətdə tartış jolı bilən, xam paxta jıqış planını tola bəçərişgə məcbyr etilsinlər.

2. Tapşırmavcılarda məvcyd xam paxtanı ammavı rəvişdə tekşiryv işinin sirə qanıqtıra almasılıqı kərsətilsin. Benabərin, tezdən ikinci qatla tekşiryv işigə kirişilsin. Özigə baquvat və muş'umzor—baj xoçalıqlarını tekşiryvgə alahıda əhəmijət berib şərtləngən və özləridəməvcyd xampaxtanı tezdən tapşırışqa məcbyr qılınsınlar.

3. Özigə baquvat və muştumzor—baj xoçalıqlar özləridə şərtləngən xam paxtanı beş kyn myddətidə tapşırmasa şunındek bu xoçalıqlarının unı xususıı bazarqa satışları bilinib qalsa, ular dərhal sodqa berilib, həmə mylkləri musadarar qılınadı (uşbu qararnın 6-ncı maddası).

4. Özigə baqnvat və muştumzor—baj xoçalıqlarda tapşırılmaj jatqan xam paxtanı acıı bergən kişigə, acılqan paxta qımmatının 15% ti mıqdarıda mukafat berildi. Paxtanın özi esə paxta şirkətlərigə bepyl tapşırıladı.

Orta hal xoçalıqlarda xam paxta tapqan bətrək və kəmba qallarqa həm şu jaq mıqdarda mukafat berildi. Bıraq, mukafat pyli, özidə tapılqan mənə şu paxtanı qabul qılqanlıq ycyn orta hal xoçalıqqa telən-gan maslaqdan cegirib alınadı.

5. Öz. ıŞÇ xalq savda kəmisərligi, paxta hasılının şərtlən-gən mıqdardan kəmajtirməj tapşırqan qışlaqlarını sanaat tavarları bilən kəpəjtirilgən norma jyzəsidən birinci gəldə tə'minləşgə məcbyr qılınsın.

6. Paxta jıqış işini kycəjtiryv və rajon kəmisijələrigə jolbaşcılıq ycyn, hər bir əkrygdə: əkıyg ıçraıja qomıtasının rəjisi və çamaat təşkilatları, Öz. ıŞÇ Dəvlət Sıjasıı ıdara, Baş Paxta Qomıtası və paxtasajuzının əkryg təşkilatı vəkillərindən ıbarat əkryg kəmisijələri tyzilsin.

Rajonlarda paxta jıqış kəmisijələri: Öz. ıŞÇ Dəvlət Sıjasıı ıdara, Baş Paxta Qomıtası və prəkyrərlik vəkillərindən ıbarat tyzilədi. Məzkyr rajon trəjkələrigə, muştumzor—baj ynsırlər çymləsidən paxtasının çərttəgə tapşırmaqanlarını qamaqqa alıış və rojxat həm musadara jolı bilən mylklərigə qamaq salış huquqı berilsin. Musadara toqrısıdaqı qarar, əkryg kəmisijələri tamanıdan tasdıq qılınqan pəjtdən başlab kycə kirədi. Ular rajon kəmisijələrinin bu qararlarının alış bilən yc kyn myddətidə kerişgə məcbyrdirlər.

7. 'ÖzıŞÇ Xalq Ədlijə Kəmisərligigə, tezdən əkryg sodlarının maxsus sajjar sessijələrini taşkil qılış tapşırılsın Rajon kəmisijələrinin paxtasının çərttəgə tapşırmaqanlar toqrısıdaqı həmə qararları sod tərtibidə həl qılış ycyn şu sessijələrgə berilişi lazım.

8. Bytyn paxta şirkət ıdaralarının öz rəjislərinin məs'ylijəti astıda, özlərigə qaraşlıq rajonda paxtasın dələdə jıqılmaj jatqan xoçalıqlarını anıqlab, hava jaxşı bolış bilənaq şu paxtanın həməsini jıqıb alıb, paxta şirkətlərigə tapşırışqa məcbyr etilsinlər.

Paxtanı hısabqa alış və unı jıqış ycyn cara kərməgən şirkət rəjisləri çınajı məs'ylijətgə mustahıq boladırlar.

9. Rajon kəmisijələri və paxta şirkətləri, paxtanı puxta tapşırmaqan kəlxoz jolbaşcılarının məs'ylijətgə tartış, ular ystigə şərtnamada kərsətilgən pyl ıştrafları salış və qalla tə,minatıdan tyşirişgə məcbyr qılınsınlar.

10. Özı.ş.ç. xalq savda kəmisərligi, Dəvlət Sıjasıı ıdara və xalq malıja kəmisərligigə, paxta bilən xususıı savda qılış və paxtanı kystərlik jolı bilən yjdə işləşgə parşı kyrəşni kycəjtiriş təklif qılınsın.

11. Özligə baqnvat və muştumzor—baj ynsyrlər çymləsidən paxtasının 90% dən kəm tapşırqan həmə kişilər hec sözsiz qalla və sanaat tavarları tə'minatıdan tyşirilib, şərtnamada kərsətilgən pyl ıştrafqa həm mustahıq qılınadırlar.

12. Bytyn qışlaq şoraları, uşbu qararnı maxsus caqırılqan qışlaq jıqınlarında ken syvrətdə tyşyntirib berişgə məcbyr etilsinlər.

13. Uşbu qarar telegrəf arpalı hərəkətgə kirtilsin.

Özı.ş.ç. mərkəzii ıçraqom rəjis orunbasarı: Abıdava.
Özı.ş.ç. xalq kəmisərləri çorasının rəjisi: Fəjzyllə Xoçajof
Özı.ş.ç. mərkəzii ıçrapom sərkatib orunbasarı: Tanalskii.

Özbekistan ıçtımıı şoralar çymhyrijəti xalq kəmisərləri şorasının

QARARI

1930-nci jıl, fevrəl 9, san 12, samarqand

„Dıjqan xoçalıqlarında jallanıı mehnət qılucı sequrta qılınqanlarqa tibbii jardam ycyn ıçtımaıı sequrta sarmajasıdan əçrətmələr mıqdarlarınrı belgiləş tərtibi toqrısında“

s.s.s.r. mərkəzii ıçraqomı və xalq kəmisərləri şorasının dıjqan xoçalıqlarında jallanıı mehnət qılqan şaxslarını ıçtımaıı sequrtalaş xususıdaqı 29 nci jıl 23 nci əktəbir ta'rıxlı qararının 15 nci maddasıqa muvafıq (s.s.s.r. qanunları jıqındısı 1929 nci jıl, san 68, madda 637), özı.ş.ç. xalq kəmisərləri şorası qarar qılıdı:

1. Özı.ş.ç. mehnət xalq kəmisərligi hyzyridəgi ıçtımaıı sequrta çymhyrijət, qıjqan xoçalıqlarda jallanma işdə maşqul bolqan sequrtalanqanlarqa tibbi jardam ycyn ıçtımaıı sequrta əkryg kəssələri sermajalarından bir nəfər sequrtalanqanqa əçrətilib, saqlıqını saqlaş ıdaralar ıxtıjarıqa tapşırılaturqan pullar mıqdarını hər jılı tə'ijn qılmaq huquqı berilsin.

2. Əkryg sequrta kəssələri ycyn orta mıqdarlarını belgiləş caqıda, məzkyrləri özı.ı.ş.ç. xalq saqlıqını saqlaş kəmisərligi bilən muvafıqlaştırış kerək.

Şu hısab bilən-ki bir nəfət sequrtalanqanqa əçrətmələrnin mıqdarı bytyn çymhyrijətdə, ymymən s.s s.r. mehnət xalq kəmisərligi hyzyridəgi ıçtımaıı sequrta ıttıfaq şorası tamanıdan özı.ı.ş.ç. çymhyrijətidəgi bir sequrtalanqanqa tə'ijn qılınqan orta mıqdarqa muvafıq bolsın.

3. Içtımaıı sequrtanın çymhyrijət şorası tamanıdan jəni bydçət jılının başıqaca birinci maddaqa muvafıq, əçrətmələr mıqdarı belgilənməgən kyezdə, əçrətmələr, kəsəbələr tamanıdan ətkən bydçət jılıda belgiləngən mıqdarda qılınadılar özı.ı.ş ç. mehnət xalq kəmisərligi aldıdaqı ıçtımaıı sequrta çymhyrijət şorası tamanıdan jəni bydçət jılı ycyn əçrətmələr mıqdarları belgilənqəndən kejin sequrta kəssələri tegişli hısabatlarını qajtadan qılıdılar.

özı.ı.ş.ç. xalq kəmisərləri şorasının rəjsi: Fəjzulla Xoçajef.
özı.ı.ş.ç. xalq kəmisərləri şorasının jşləri mydiri: Fəjzyllin.
özı.ı.ş.ç. xalq kəmisərləri şorasının katibi Petrof.

Samarqand Dəvlət Tıjatrı
Carşənbə kyni 19 nci fevrəldə

özbekistan xalq maarıf kəmisərliginin 1-nci dəvlət jaş tamaşaınılar tıjatrı
1 və 2-nci basqıc balaları ycyn ertələbki tamaşa
Altaj rovenzonları
6 kərinişli kəmedijə

Qışlıq dəvlət tıjatrusı
20 nci fevrəldə
ANANS!

özbekistan xalq maarıf kəmisərliginin
Özbek Dəvlət Musıqa Tıjatırusı
Bu sezəndə 2-nci mərtəbə Xaçıbek əsəri
Arşın mal alan
4 pərdədə calqılı kylgi
Belətlər kyndyz saat 11 dən 2 gəcə və kec 5 dən 9 qaca satıladı. Ojun kec saat 8 də başlanadı.

Kino-tijatır
„Velikij nemoj„
19 nci Fevrəldən başlab

Sovkinə əməlijatıdan jaxşı dramma
Alav transportı
zor 6 bəlymdə
Kəssə saat 4-dən acıq.
Sijənslər saat 6½-da başlanadı.

Samarqand Özkryg Malıja bəlymi
məhəllii salıqlarını tələməgən qujıdaqı kişilərnin mylklərigə
acıq savda
İ'LAN QLLADI
20-nci fevrəl 1930-nci jılda

1. Syzəngəran cəsti Matırıdı məhəlləsidə Mulla Usman Səjidefkə qaraşlı 1080 som narıxlanqan 2 tə dəkən ertələb saat 9 da.
2. Syzəngəran cəsti Matrıdı məhəlləsidə Əminefkə qaraşlı 70 som narıxlanqan yj və ajvan ertələb saat 9 da.
3. Syzəngəran cəsti Matrıdı məhəlləsidə həjdər Əminefgə qaraşlı 3600 som narıxlanqan xavlı ertələb saat 10 da.
4. Syzəngəran cəsti baq bələnd məhəlləsidə Maqsud-Aj Babajovaqa qaraşlı 100 som narıxlanqan dykən kyndyz saat 11 də.
5. Syzəngəran cəsti xavzı bələnd məhəlləsidə Zymrat-Aj Maxmudovaqa qaraşlı 720 som narıxlanqan xavlı kyndyz saat 12 də.
6. Syzəngəran cəsti Xavzı bələnd məhəlləsidə Varıs Satəfqa qaraşlı 360 som narıxlanqa nadajxana kyndyz saat 1 də.
7. Syzəngəran cəsti Xavzı bələnd gyzəridə Umarbaj Xakemməjofqa qaraşlı 1440 som narıxlanqan xavlı kyndyz saat 2 də.
8. Syzəngəran cəsti Xavzı bələnd məhəlləsidə Şarafat Turaqolova və Həjdər Şərifyvəgə qaraşlı 360 som narıxlanqan xavlı kyndyz saat 3 də.

21 nci fevrəldə

1. Xajrabad cəsti 3-nci baq majdan məhəlləsidə Mulla Narzı Şakerof varıslarıqa qaraşlı 200 som narıxlanqan 2 tə yj və ajvan ertələb saat 9 da.
2. Xajrabad cəsti 3-nci baq majdan məhəlləsidə Taşpulat Xalıqofqa qaraşlı 80 som narıxlanqan xavlı ertələb saat 9 da
3. Xajrabad cəsti Şajx bslam məhəlləsidə Baba Egəmberdijefkə 150 som narıxlanqan xavlı ertələb saat 10 da.
4. Qalandarxana cəsti Şərəətdar məhəlləsidə Şadı Qabılofqa qaraşlı 200 som narıxlanqan xavlı kyndyz saat 11 jarımda.
5. Qalandarxan cəsti Mırza Pulat məhəlləsidə Əkrəmefkə qaraşlı 180 som narıxlanqan xavlı kyndyz saat 12 də.
6. Qalandarxana cəsti Mırza pulat məhəlləsidə Temir Çəlilifgə qaraşlı 200 som narıxlanqan xavlı saat 1 də.
7. Qalandarxana cəsti Zamın məhəlləsidə Nu bsrafilifkə qaraşlı 1000 som narıxlanqan xavlı kyndyz saat 2 də.
8. Syzəngəran cəsti Kəptərxana məhəlləsidə Darvan Əəidyfgə qaraşlı 115 som narıxlanqan xavlı kyndyz saat 3 də.

(davamı var).

Kenə ŞARQ JULDUZI
14 nci Fevrəldən başlab

Millət bajraqı
eegen ən nəfis kərtinə kərsətilədi
Kəssə saat 4 dan acıq. kərtinələr kec 6 dan başlanadı.
Nəvbətdə „Çənyvii denizlər jigiti“
degən amrıqa kərtinəsi

Samarqand əkygfırqomı 19 fevrəl kec saat 6—da, Ərmənilər qulubında,
fırqa əktifinin ymym-şəhər məclisini caqıradı
kyn tərtibi: kəlxoz qurulışı vəzifələri həm muştumzorlarının sinf bolıb jaşavının tygətiş vavında fırqa vəzifələri. Daql. ort. Lepa.
Çymhyrijət, əkryg, rajon fırqa, şora, kəsəbə, xoçalıq—kəperətif təşkilat və myəssəsə jolbaşcıları həm bytyn fırqa jəcejkə katibləri caqırıladı.
Məclisgə—rajkomlər tamanıdan tarqatılqan maxsus bələtlər bojınca kirildi.
Özkygfırqom

19-ncı fevrəl kec saat 6-da Mərkəzii Kəlxoz Qursı benasında (Pənçəkent kəcəsi, № 5), „Şarqnı ərgəniz“ qursı jerli gryppəsinin təşkilii məclisi boladı.

Qışlaq xoçalıq kəperətsijə sestimi qajtadan tyzilgəni ycyn,
Vəkillər qurultajının 30-nci jıl 8-nci fevrəldəgi qararıqa muvafıq
Örə-Tepə Rajselsajuzı „MƏJIZ“
öz fa'alıjatının 30-nci jıl 1-nci fevrəlidən başlab
TOXTATDI
və unın işləri toqrısında:
rəjis—ortaq Pancenko və a'zalar — ortaq Əndrejef həm Ə. Əədysəttarofardan ıbarat Tygətiş kəmisijəsi tyzildi.
Məzkyr Rajselsajuzqa bıran da'vası bolqan təşkilat və kişilər, unı şu kyndən tartıb bir aj myddətidə Örə-Tepədəgi Tygətkəmgə taqdım qılışları lazım.
Bu myddətdən son Tygətkəmgə kelgən da'valar, şu xususda məvcyd bolqan qanunlar tərtibidə kərliləçək.
Tygətkəm.
19. 21.

Özbekistan xalq kəmisərləri şorasının
29/X — 1929 jıl 127-nci san qararı həm Öz İ Ş Ç Özbekselsajuz, Əkrselsajuzlarının vəkil məclisləri və munasıb qışlaq xoçalıq kredit şirkət a'zalarının ymymli məclis qararıqa muvafıq, q/x kəpirətsijə sestiminin qajtadan təşkil etilgəni ycyn, Özbekistan qışlaq xoçalıq kəpirətsijə sestimi
Özbekselsajuz, Əkrselsajuzlar və q/x kredit yniversəl şirkətlərinin fa'alıjatı
TOXTATILDI
Sestimənin işini tamaman tygətmək ycyn Tygətiş kəmisijələri sajlandı. Bular sajuz və şirkətlərnin ilgərigi ıdaraları turqan çajda çajlaşqandırlar.
Özbekselsajuz, Əkrselsajuzlar və q/x yniversəl şirkətlərigə da'vası bolqan myəssəsə və təşkilatlar, unı tybəndəgi orunlarqa berişləri lazım:
1) Tygətiş toqrısında elan qılqan təşkilatlarqa — şu elanda kərsətilgən myddətdə.
2) başqa təşkilatlarqa—1930 jıl 1-nci martqaca.
Öz ıŞÇ Xalq jer işləri kəmisərligi.
Öz ıŞÇ q/x kəpirətsijəsi və kəlxoz saluzlar sajuzı.
18. 19.

Saməkrsodnın
Məhəllii xoçalıq bəlymi hyzyridəgi sod açracısı SLINKƏ bildirədirkim, Samarqand 19 nci yçəstkə xalq sodının hykimini açra-qılış ycyn, şu jıl 22 fevrəl kyndyz 1-də Xoça Ahrar qıt'ası Vajsum Kəlan gyzəridə, Xatam Ni'mətəfnin turış yji və yj aşıları
SATILADI
Mylkgə 85 som baha belgilandi. Rəjxat və bahasının savda kynidə kəriş mymkin. 2-nci savdası şu jıl 28 fevrəl kyndyz 1-də boladı.
Eslətmə: bmarat savdasıqa qatnaşmaqcı bolqan kişi özinin, xatının və bəlaqətka erişməgən balalarının birdən artıq bmarata joqlıqı (jerli xalq ycyn) bytynləj joqlıqı toqrısında (başqalar ycyn) şəhər məhəllii xoçalıq bəlymidən guvahnama alıb kelişi lazım.
Sod açracısı: SLINKƏ

تاشكەنت دوختىرلارى
DOXTOR V. MATVIJIF
Kəz aqrıqlarım davalajdı. Ertə bilən saat 7—dən 9—qaca və kecqurun saat 6—dan 8—gəcə, çymə kynlərdə ertə bilən saat 9—dan 11—gəcə qabul qıladı. 1-nci maj kəcəsi san 75, Saqavıj kəcanın ayrcəgidən 2-nci yj.

DOOXTOR Ə. A. FRAQMAN
Ertələngi saat 7—dan 8—gəcə və kecki saat 6—dat 8—jarımqaca qabul qıladı. Xatınlar ycyn ajrım keriş jolı var, „PRAVDA VASTOK“ (elgərigi Çıxzax) kəcəsi № 10

XATIN DOXTOR GERS
Tişləri aqırtmaj suquradı və tillə tişlər qojadı, xızmatcı və oqucılarqa arzan. Ertələb saat 8—dan kecqurun 7—gəcə qabul qıladı. Ədris: Şəjxəntəhyr daruxanası janında.

DOXTOR ŞƏRIF SƏFƏRYF
Icki kəsəllər, teri, zəxim, ytkyr və uzaqqa cuzıl