Butun dunja pɪrulitarlarɪ bɪrləşinizɪ!

QƏZƏL ƏZƏBƏKISTAN

ajrɪm bahasɪ 5 tijin

Özbekistan mərkəzi ɪbrqumɪ, Samarqand Okrug ɪbrqumɪ, Özbekistan mərkəzi ɪçraqumɪ. və Özbekistan mərkəzi kəsəbələr şurasɪnɪn fikir tarqatucɪsɪ

1925-nci jɪldan başlab çɪqɪr

abuna bahasɪ								ədrislər
1 ajoja		3 ajoja		6 ajoja		1 jɪloja		*Başqarma*
som	t.	s.	t.	s.	t.	s.	t.	Samarqand Nərimən kəcəsi 6.
1	10	3	30	6	50	12	—	*Baş kəntor:* ɪbruaza kəcəsi 8. tilifun myhərrir—586 məs'yl katɪb—587 baş kəntor—17

№ 42 (1546) Pəjşənbə 20 nci fevrəl 1930-inci jɪl № 42 (1546)

Xəlxəzlardaqɪ mehnətni ujuşdɪrɪş jollarɪ

„PƏRAVDA" NƏN BAŞ MAQALASƏDAN

Qɪş'aqnɪn jappasɪqa kəllektifləniş syr'ətləri, hatta bizniŋ balşəvik məlçallarɪmɪzdan həm aşɪb ketəjatɪr. Beş jɪllɪq pɪlanda faqat 22 millijən hektər jer, jə'nil barca dɪjqan xoçalɪqlarɪnɪn qarɪb 20 pirəsənti ymymiləşədi, dəb molçallanqan edi, kii bu nərsəni hazɪr təbəssym qɪlmasdan təkrarlab bolmajdɪ. Şu jɪlnɪn 6 nci jənvəridə VKP(b) M. Q-nɪn „kəllektifləniş syr'ətləri toqrɪsɪdaqɪ qararɪqa muvafɪq, „şu jɪl baharɪdajaq ymymilənyy asasɪda işlənəturqan jerniŋ mɪqdarɪ 30 milijən hektərdən əncə aşadɪ", dəb belgiləngən edi. Bɪraq, bundajɪn „əncə-ginə atuv" bir jarɪm aj icidə 30 raqamɪnɪ ikki barabar qɪlɪb qojaçaqɪnɪ kim bilgən edi, dejsiz. Sonqɪ xabarlarqa qaraqanda, Ittifaqnɪn həmmə çajɪda 1 nci fevralqaca 50 milijən həktər jer kəllektifləşkən. Əgər bu kəpəjyv bundan kejin həm şundaj syr'ət bilən baraturqan bolsa, kəkləm vaqtɪda ymymiləşkən majdan 60-70 milijən hektərdən kəm bolmajaçaq. Halbykii, oŋ oppartunɪslar əprel pilenymidə fɪrqaqa, jəkkə dɪjqan xoçalɪqɪqa qaratɪb, haqɪqatda bolsa, muştumzorlarnɪn əsyvigə asassɪ kəz tutuşnɪ təklif qɪlqanlarɪqa bir jɪl həm otkəni joq.

Muştumzor xoçalɪqɪnɪ ymymiləşkən xoçalɪq bilən almaşqɪruv məsələsi hazɪr joq. Bu basqɪcnɪ ətib ketdik. Hazɪr aldɪmɪzda ikkinci bir kəttə vəzifə turadɪ, kii bu—mehnət ənimi və maldarlɪq bojɪnca kəpitəlizim xoçalɪqɪnɪ kəpitəlizim xoçalɪqɪnɪ-qɪna eməs, bəlkii məmləkətimizniŋ muştumzor xoçalɪqlarɪnɪ, bularnɪ-qɪna eməs bəlkii Amrɪqa firmirlərini quvlab jetib, ətib ketişdir.

Qɪşlaq xoçalɪqɪdaqɪ ymymiləşkən sektər san və sifət çehətidən asasɪb bolɪb barajatɪr. Şu səbəbli, kəlxəzlardaqɪ mehnətni ujuşdɪruv—bytyn dɪjqancɪlɪqnɪŋ asasɪb məsələləridəndir.

„Mehnət ənymii sonqɪ hɪsabda, çamaat qurulɪşɪmɪznɪŋ qalabasɪ ycyn en myhim və en baş nərsədir" (Lenin). Bunɪn myhimligigə səbəb şul,kii jəni çamaat şəkilləridə mehnət ənyminiŋ artuvɪ, məjdə dɪjqancɪlɪqnɪŋ jəkkə xoçalɪqqa dajɪr en eski şəkillərgə qajtaturqan jolɪnɪ bytynləj berkitədi. Buna en zor səbəb şyl,kii kəlxəzlardaqɪ mehnət ənymi, kəpitəlizim tamanɪdan tuqdɪrɪlqan mehnət ənymidən əncə juqarɪ boluvɪ—muştumzornɪn sinif olɪb jaşavɪ qat'ɪjan tygələçək ekənigə ɪşaradɪr.

Kəlxəzlardaqɪ mehnətni ujuşdɪrɪş, ajɪrɪm bir qattɪq və qajratlɪ işni tələb qɪladɪ. Bunɪn qɪjɪnlɪqɪ kəttə kəlxəzlardaqɪ mehnətni ujuşdɪruda jetərlik təçribə joqluqɪ qɪna eməs, cynki kəttə kəlxəzlarnɪn əzləri bytynləj jəni bir hadɪsadɪr. Bəlkii, tə'rixii çehətdən jəkkə mehnətkə kəngən və hajat ycyn, jəkkə xoçalɪq və xususɪb mylk asasɪda kyrəşib kelgən ammanɪ kəlxəzlardaqɪ mehnət çarajanlarɪ ycyn ujuşdɪrɪş kerəkligidədir.

Karxanalarda kəttə xoçalɪqɪnɪn təşkilii təçribəsini hasɪl qɪlqan və sɪjasɪb tajjarlɪqnɪ ətkən 25 miŋ nəfər en jaxşɪ pirəletərlər əz sinfi və fɪrqa tamanɪdan kəlxəzlarqa, ajnɪqsa ulardaqɪ mehnətni ujuşdɪruqa jubarɪldɪlar. Kəlxəz hərəkətiniŋ əzi həm kəlxəz icidən kəpkinə, təbi'ii qabɪlɪjatɪ bar kişilərni açratadɪ. „25 miŋ" icidəgi işcilər oşa ujuşdɪrucɪlarnɪ ujuşdɪrucɪ bolɪşlarɪ lazɪm. Iş çarajanɪda kəlxəz ujuşdɪrucɪlarnɪn jənidən jəni minlərini juqarɪ cɪqarɪş, tərbijələv, ərgətiş və əz tevərəgigə ujuşdɪrɪş—„25 miŋ"lərniŋ asasɪb və birinci nəvətdə turqan vəzifələridəndir. Şəhər pirəletərləri kəlxəzlardaqɪ mehnətniŋ ujuşuvɪqa rəhbərlik qɪlulɪarɪ lazɪm.

Sovxozlar kəlxozlardaqɪ mehnətni ujuşdɪruvcɪlar tajjarlajturqan cɪn ammavɪb məktəb bolɪşlarɪ lazɪm. Kəttə qɪşlaq xoçalɪqɪnɪn təçribəsi en qɪsqa vaqɪt icidə kəlxəzlarqa tapşɪrɪluvɪ lazɪm. Sovxozlarnɪn dɪqanciliqnɪ qajtadan quruşdaqɪ jetəkcilik rəli—mehnət ujuşdɪrucɪlarɪnɪ, mutaxassɪs işcilərni (kəmbajncilər, trəktircilər və qajrɪlarnɪ) tajjarlav və qajtadan tajjarlavda kərinəçək.

Kəlxoz lardaqɪ mehnətni ujuşdɪrɪş kyrəşsiz ətəlməjdi. Mehnətni ujuşdɪrɪş, taqsɪm qɪlɪş lə iş haqɪ tələvni ujuşdɪrɪş aiɪrasɪda həm sinfii kyrəş yn-syrləri bolaçaq, Kəlxəzlarnɪn hər sasɪjal tabaqalarɪ mehnətniŋ hər xɪl ujuşdɪrɪluvɪqa manfaatdardɪrlar. Muştumzorlar mehnət ɪntɪzamɪnɪ buzuş, sosɪjalɪzɪm musabaqasɪqa və zarbdarcɪlɪqqa zərər jetkiziş, ycyn tə'sir qɪlaçaqɪ muqarrardɪr. Muştumzornɪş bu tə'sirigə qat'ɪb zərbə beriş ycyn, orta dɪjqannɪŋ ikkilənyv və tajdəl ɪşɪqa qat'ɪb zərbə beriş-ginə az. Bəlkii qɪşlaq fɪrqa təşkilatidəgi oŋ opportunɪzɪm kəriniş-ləri bilən mərhəmətsiz kyrəşyv həm kerək.

Əjni zamanda kəlxəzlardaqɪ hər kişigə ajɪrɪm vəzifələr beriş, işləb cɪqarɪş normasɪ və iş qɪmatɪnɪ belgiləv, çydə zor xoçalɪq və sɪjasɪb əhəmmijətni hasɪl qɪlajatɪr Kəlxəzlardaqɪ qarama-qarşɪlɪqlar toqrɪdan-toqrɪ bolmaj, bəlkii ajɪrɪm vəzifələr beriş, norma və iş qɪmatlarɪnɪ belgiləv jolɪ bilən bitiriləçək, Bɪraq, barca kəlxəzlarda bir xɪl iş qɪmatɪ və bir xɪl normalarnɪ ətkəziş taltaqajlɪq bolur edi. Bu iş çydə myşkyl bolɪb, jaxşɪ ojlab və ɪntɪjat bilən jaqɪnlavnɪ tələb qɪladɪ. Bɪraq, ɪntɪjat bilən birgə, qattɪq və tezlik həm tələb qɪlɪnadɪ.

Kəlxəzlarda anlɪ ɪntɪzamqa asaslanqan məhkəm mehnətniŋ ujuşdɪrɪluvɪ, bularda məhkəm işci—bətrəklər majasɪnɪ əlbəttə tuqdɪradɪ, Bu maja sosɪjalɪzɪm musabaqasɪ, işiniŋ zarbdar metodlarɪnɪ kirgiziş bolɪmsɪzlɪq, dəngəsəlik və boşanlɪq bilən kyrəşyv məsələləridə aldɪn baruvɪ lazɪm.

Kəlxəzlarda bahalab işləv, kecəginə məjdə xususɪ mylk egələriniŋ manfaatɪnɪ, ular tamanɪdan kəlxəzlarda qɪlɪnucɪ işnin ymymgə fajdasɪ bilən birgə qoşuv ycyn jetərlik əmnijət berə aladɪ. Bytyn kəlxəz sisteməsidə qa'ɪda qɪlɪb alɪnqan bahalab işləv—mehnətənymininartdɪrɪşqa jardamqɪlaturqan nərsələrniŋ biridir.

Mehnətni ujuşdɪrɪş—kəlxoz qurulɪşɪnɪn məsələləridəndir. Fɪrqa təşkilətlri bu məsələgə jaqɪnraq kelyləri lazɪm. Kəlxəz hərəkətigə fɪrqa rəhbərligi—kəlxəzdaqɪ mehnətgə bolucɪ fɪrqa rəhbərliginiŋ asasɪdɪr.

Şu kyrəş çəhəsidə mystəh—kəmlənyvimiz—bizni hər qandaj uruşda jenilməj turqan qɪladɪ.

Diinii mudafaa nɪqavɪ astɪda

şoralarqa qarşɪ kəmpənijə davam qɪlajatɪr

Firənsijə matbuatɪ senod a'zalarɪ bilən səhbətni ja-şɪradɪrlar

PARƏZ, 17 fevrəl. „Jzvestijədə" ɪ'lan qɪlqan mitrəpəlit Sergej bilən səhbət toqrɪzɪda barca Firənsijə matbuatɪ hecnemə jazmajdɪ. Bu esə şoralarqa qarşɪ frontda təşviş başlanqanɪnɪ kərsətədi.

Firənsijə gəzitələri şoralar ɪtɪfaqɪda „Diinii qovqunlar", diin xɪzmatcɪlarɪnɪ atɪş və ɪbadatlarnɪ taqɪq qɪlɪş toqrɪsɪda Londondan alɪnqan jalqan xabarlar bilən tolɪb cɪqa jatɪr. Ruma papasɪnɪn cɪqɪşɪdan ilgəri Firənsijə matbuatɪ tamanɪdan başlanqan kəmpənijə unɪn xɪlab namə bilən cɪqqandan kejin taqɪn əsdi.

„Jumaneta" papanɪn xɪtabnamasɪ Firənsijə cet işlər vəzirinin məsləhəti bilən və jakii unɪn razɪlɪqɪ bilən cɪqarɪlqanɪnɪ jazadɪ.

LONDON, 17 fevrəl. Bykyn gəzitələrniŋ kəpincələri TASS tamanɪdan berilgən metrəpəlit Sergej və senod a'zalarɪ bilən səhbətni basɪb cɪqdɪlar. Ənglijə matbuatɪnɪn şoralarqa qarşɪ kəmpənijəsidə my'tədil jol tutqan „Observər" sɪjasɪb ɪstɪlaqa qarşɪ jazɪb undan bir nətiçə cɪqmasɪlɪqɪnɪ jazadɪ.

„Sendej ekspris" rys bəlşeviklərigə qarşɪ but juriş" gə caqɪraturqan maqalanɪ basadɪ.

„Dəjli Məjl" gəzitəsiniŋ bykyngi sanɪda Minskiniŋ kəttə ravɪnlarɪ (jəhydii ruhanɪlar) nɪn əksil ɪnqɪlabcɪlɪqda əjiblənib şoralar hykyməti tamanɪdan qolqa alɪnqanɪ toqrɪzɪda xabor basɪlɪb cɪqdɪ. Savdagər bankəcilər bilən birgə jəhyd çamaatnɪn başqa sərkərdələri həm qolqa alɪnqan emiş. Ular jəhyd balalarɪ ycyn jaşɪrɪn diinii məktəblər acɪş və cet ellərdəgi jəhyd tevərəkləri bilən şoralarqa qarşɪ maxifɪb xat jazɪşdə əjiblənər ekənlər.

SSSR də diin azad

SSSRdə diinii qovqunlar toqrɪsɪda cet ellər matbuatɪda'jazɪlaturqan xabarlar toqrɪ eməs

Rys ruhanɪlar Rumapapasɪnɪn cɪqɪşɪnɪ qaralajdɪlar

MƏSKƏV, 16 fevrəl. Şora matbuatɪnɪn vəkilləri metrəpəlit Sergej və syhbət cadɪqa hazɪr bolqan sɪnod a'zalarɪqa bir qatar savallar bilən muraçaat qɪldɪlar.

Metrəpəlit Sergej və sɪnod savallarqa çavab berib bildirdilər:

SSSR də diingə qarşɪ qovqun sirə bolqan eməs və hazɪrda həm joq. SSSR də hər bir diində bolɪş bytyn azad bolɪb hecbir hykymət ɪdarasɪ tamanɪdan qovqun qɪlɪnmajdɪ. Diin xɪzmatcɪlarɪqa diinii maraşɪmlarnɪ bəçəriş və diinii və'izlərni qɪlɪşqa jol berilmədi.

Bə'zi bir butxanalar japɪlqan bolsa həm, hykymətniŋ qararɪ bilən eməs, bəlkii xalqnɪn tiləgi və jakii diindərlərniŋ əz qararlarɪ bilən birkilədi.

Şora hykymətiniŋ alahɪda kişiləri tamanɪdan ajrɪm ruhanɪlarqa təəddilər qɪlɪş toqrɪsɪda cet ellər matbuatɪda: basɪlaturqan xabarlar toqrɪ eməs, bə'zi bir ruhanɪlar diinii faalɪjat ycyn eməs, bəlkii hykymətgə qarşɪ hərəkət qɪlqanlarɪ ycyn məs'ylijətgə tartɪladɪrlar. Bu toqrɪda esə həmmə bərəbər məs'ylijətgə tartɪlɪşqa lajɪqdɪr.

Ruma papasɪnɪn jaqɪnda şoralar hykymətigə qarşɪ muraçaat qɪlqanɪ bizni hajran qaldɪradɪ. Kətəlk cerkəvniŋ başqa məzhəbdə bolqanlarnɪ qovqun qɪlɪşqa qarşɪ səz eşitiş qɪzɪqdɪr. Halbukii kətəlik cerkəviniŋ barca ta'rɪxɪ başqa məzhəbdə bolqanlarɪnɪ otqa kəjdiriş bilən tolɪb jatɪr. Bizniŋ fikirimizcə ruma papasɪ kətəlik diininiŋ eski jol bilən barɪb, əz qavɪmlarɪnɪ SSSR xalqɪqa qarşɪ uruşqa tarqɪb qɪladɪ.

Bizgə Ittifaqja, Firənsijə, Germənijə və Ənglijədə hər xɪl cerkəv başlɪqlarɪnɪn pirəvəsləvnii cerkəvni „mudafaa" qa cɪqɪşɪ şyvhəli kərinədi. Pirəvəslənvii cerkəvini kytilməgən rəvişdə „mudafaa" qɪlɪş, pirəvəsləvnii diingə dyşmən bolqanlarnɪn başqa bir tyrli maqsadnɪ kəzətkənlərnini kərsətədi. Biziniŋ fikirimicə, papanɪn bundaj hərəkəti şoralar ɪttɪfaqɪqa hyçym qotqusɪdan başqa nərsə əməsdir.

Şoralarqa qarşɪ kəmpənijə

ƏSTƏQHOLM, 18 fevrəl. Matbuat şoralarqa qarşɪ kəmpənijəni davam qɪldɪradɪ. Faqat liberəl Şved gəzitələri SSSR də pirəvəsləvni cerkəvniŋ ahvalɪ toqrɪsɪda TASS nɪn metrəpəlit Sergej və senəd a'zalarɪ bilən qɪlqan səhbətdən bə'zi bir parçalar kəcirədirlər.

Nərvegijə kənservatərlər gəzitə „Əftenpresten" SSSR bilən Hərvegijə arasɪda sɪjasɪb munasabatnɪ əzişgə tarafdarlɪq qɪladɪ.

Borlannɪn əligi tapɪldɪ

NƏJO-JORQ, 17 fevrəl. Amrɪqa ajrupɪlancɪlarɪ Borland və Əjelsonnɪn hələk bolqan çajlarɪ qazbɪqanda ajrupɪlandan 100 fut uzaqlɪqda 5 fut qarnɪn astɪdan Borlandnɪn əligi tapɪldɪ. Əjelsonnɪn əligi izlənməkdə.

1-inci şora aftamavɪlɪ

Jəni fəbrik-zavodlar quramɪz

TƏGƏNRƏG, 17 fevrəl. Bstaro şerbinəvski istənsəsidə zor pɪşlaq və maj zavodɪ islənib bitdi. Bu zavod beştə kəttə kəlxozɪnɪn sytini işlətədi.

MƏSKƏV, 17 fevrəl. „Sevzəples" ɪdarasɪ Vetləge darɪjasɪ ystidə salɪnaturqan kəttə qaqaz kəmbinətinin lajɪhasɪnɪ işləb cɪqdɪ. Bu kəmbinətkə taxta, selləluz və qaqaz fəbrikələri kirədi. Bu kəmbinət Qlarbɪ Avropada eŋ kəttələrdən hɪsanlanɪb, bunɪn qurulɪşɪ 42 milijən bilən toxtajdɪ.

Firənsijə hykymətiniŋ ɪstɪ'fasɪ

Ɪstɪ'fanɪ rəjis çymhyr qabul qɪldɪ

PARƏZ, 17 fevrəl. Havasnɪn xabarɪqa qaraqanda, 17 nci fevrəldə deputatlar palatasɪda malɪja qanunɪ toqrɪsɪda qɪzqɪn myzakərələr davam qɪldɪ. Bə'zi vəkillər salɪqlarnɪn jetərlik dərəçədə azajtɪrɪlmaqanɪnɪ səzləb hykymətgə qarşɪ hyçym qɪla başladɪlar.

Bularqa qarşɪ malɪja vəziri Şeron qarzlarɪnɪn tələşi lazɪm bolqanɪ və Tardɪje kəsəl bolqanɪdan ahvalnɪ aqɪr bolqanɪnɪ bildirdilər.

Kecki məçlisdə hykymətgə ɪşanɪc məs'ələsini qojqanda 20 tə aşɪq avaz alqan bolsa həm, axɪrda deputatlar palatasɪ 281 avazqa qarşɪ 286 avaz bilən hykymətgə ɪşanɪcsɪzlɪq bildirdi.

Vəzirlər şorasɪ rəjisinin najɪbɪ Juber, hazɪr bolmaqanLəjg, Terno, Flondena, Sero və Ennesidən başqa vəzirlərniŋ həmməsi ɪstɪ'fa ərizəsini rəjis çymhyr Dymerggə tapşɪrdɪlar.

Ɪstɪ'fanɪ rəjis çymhyr qabul qɪldɪ.

Havasnɪn xabarɪqa qaraqanda, Tardɪje kəsəl bolsa həm kəbinit a'zalarɪnɪn kəpincəsi bilən 23 saat kenəşgən. Sɪjasɪb tevərəkdə taşqarɪ sɪjasat məs'ələsiniŋ myhimligi Tardɪjd və Brɪjannɪn orunlərɪda qalɪşqa səbəb bolaçaqɪnɪ ojlajdɪlar.

qarɪda sinfii kyrəş

burdu (firənsijə) şəhəridə tramvaj işcilərinin iş taşlaşɪ

Firənsijə sapɪjorlarɪ komfɪrqa bilən fikirdəş

PARƏZ, 18 fevrəl. „Jumaneta" gəzitəsi Firənsijənin kəp rajonlarɪda sonqɪ vaqtlarda komfɪrqaqa tarafdarlɪqda əjiblənəturqan əskərlərgə qarşɪ çiddi caralar kərilib turlɪqanɪnɪ jazadɪ.

„Jumaneta" jaqɪndə iş taşlaqan Alɪstan eliktir tresti zavədlarɪ işcilərinin şeflik astɪda sapɪjor pelkidən bir necə saldatnɪn jazqan xatɪnɪ basɪb cɪqardɪ. Xatda qomandanlɪq tamanɪdan saldatlarqa quvqɪn başlanqanɪ və sapɪjorlar pelkidən 13 tə saldatnɪn qamalqanɪ kərsətiladi. Ycynci pelknin saldatlarɪ qolqa alɪnqanlar bilən fikirdəş bolqanlarɪ və komfɪrqa bilən Parɪz proletərijətigə aytkyl ɪşanqanlarɪnɪ və imperijəlizmnɪn turmasɪdan qamalqanlarnɪn qutqazɪş ycyn komfɪrqa və Parɪz proletərijətidən jardam kərgənlərini bildirdilər.

PARƏZ, 18 fevrəl. Hərbii ɪntɪzamnɪ bəçərişgə tilməgən 3 tə saldatnɪ ajrɪm rəvişdə qamaqda saq ajdɪlar. Ular ɪ'tɪraz qɪlɪb aclɪq ɪ'lan qɪldɪlar. Saldatdan bittəsi 13 kyndən beri aclɪq cekəpi.

Belforda iş taşlaş tygəldi

PARƏZ, 17 fevrəl. Iş taşlaş qomɪtasɪnɪn qararɪ bilən Belforda 25 kyn davam qɪlqan 13 mintə metalist və toqumacɪlarnɪn iş taşlaşɪ tygəldi. Işxana egələrinin qattɪq caralarɪ, reformɪstlarnɪn xɪjanatlarɪ və ştirəjkbrixerlikniŋ kəpəjişi səbəbli bundaj qarar cɪqarɪldɪ. Iş taşlaş qomɪtasɪ ɪntɪzamlɪ işgə qajtɪşnɪ artɪq kərdi.

Pəlşə əz xəçajɪnlarɪdan qalɪşmajdɪ

VARŞAV, 17 fevrəl. Pəlşədə şoralarqa qarşɪ kəmpənijə kenəjə bara jatɪr. Hər bir sɪjasɪb qolqa alɪşlarnɪ gəzitələr adatdaqɪdaj şora ɪttɪfaqɪ bilən alaqalɪ sanajdɪlar. Hykymət kənservatərlərinin fikir tarqatucɪsɪ „Dzen Pəlskii" Pəlşənin başqa hykymətlərdən kərə kəprək bəlşəvizim tamanɪdan xavɪf astɪda qalqanɪnɪ jazadɪ. Şunɪn ycyn Pəlşə papanɪn xɪtab naməsɪqa qat'ɪb rəvişdə qoşɪlɪsɪn. Pəlşə ymymii məfkyrəvii diinii front tyzsin.

Frənsijədə şoralarqa qarşɪ kəmpənijə

Aq givərdijəlilər və onlar SSSR bilən munasabatnɪn yzişini tələb qɪladɪlar

PARƏZ, 17 fevrər. Pəlisəgə jaqɪn bolqan „Liberte" gəzitəsi tamanɪdan tyzilgən miting bəldi.

Mitingdə 1.500 tə faşɪst və aq gyvərdijəlilər toplandɪ. „Libertə" myhərriri SSSR bilən sɪjasɪb munasabatnɪn kesilişini tələb qɪldɪ.

150 tə faşɪst və aq gyvərdijə tədəsi namajbş qɪlɪş ycyn şora muxtar vəkələtxanasɪqa taman jyrgən bolsa həm pəlisə ularqa jol bermədi. Pəlisə 15 tə kişini qolqa alqan bolsa həm tez arada boşatɪb jubardɪ.

„Jumaneta"nɪn xabarɪqa qaraqanda palatanɪn oŋ qanatɪ arasɪda SSSR bilən munasabatnɪ yziş toqrɪsɪda parlament kəmpənijəsi tajjarlaşqa hazɪrlɪq kərilə jatɪr.

Qorɪjada partɪzan hərəkəti

TOKIJO, 17 fevrəl. „Nitsi-Nitsi" Sindaodan xabar berədi: Qorɪja cegərəsidən ətib barucɪ Mançorɪja pasazɪr pajɪzɪqa qorɪjalɪlar hyçym qɪldɪ.

* * *

Sonqɪ ajlarda Japonɪja mystəmləkəsi bolqan Qorɪjadaqɪ ɪnqɪlabɪb—azadlɪq hərəkəti birdən kycajib ketkənə kerinədi. Qorɪjanɪn baş şəhəri Seylidəgi istydentlar bir necə mərtəbə namajbş bilən cɪqɪb, ɪstɪqlal tələb qɪldɪlar.

Japonɪja 1910-ncɪ jɪldan bujan Qorɪjanɪ məhkəm egələb, onɪ jɪrtqɪclarca ekispluətəsijə qɪla və milii zulum sɪjasatɪnɪ ətkəzə başladɪ.

Mystəmləkəcilik ekispiləətəsijəsi Japonɪjaqa, ɪstɪqlal ycyn kyrəşniŋ kycəjişigə səbəb boldɪ. Məmləkət icidə dɪjqanlarnɪn partɪzan hərəkəti kycəjədi və işci zəbəstəfkələri kəpajədi. Qorɪja pirəletərijətigə japon mystəmləkəcilərі bilən-ginə əməs, bəlkii qorɪja borçuvazɪjasɪ və pamişcilərі bilən həm kyrəşygə toqrɪ kelədi.

Qorɪja jarɪm aralɪ Mançorɪjanɪn en cetidə turadɪ. Qalqan yc tamanɪ Japon və sarɪq denizləri bilən əjləndirib alɪnqan. Qorɪjanɪn jeri 220 miŋ 749 kyvadrat kelometrɪ, xalqɪ 17 milijəndən aşɪq. Məmləkətdi japon general gyayrnaturɪ turadɪ. Xalqɪnɪn asasɪb kəsbi—dɪjqancɪlɪq və carvadarlɪq.

Şoralar ɪttɪfaqɪda

● Vladɪvastokdan 120 tə kişidən ɪbarat tadqɪqat tədəsi Saxalɪnqa çynəb Əleksəndirəvskiidə port salɪş işlərigə tajjarlɪq işlərini kərədi. Tədə arainɪn Qlarbɪ Şɪmalɪda neft portlarɪ salɪş işlərini həm belgiləjdi. Portlar kəkləmdən başlanɪb jɪsaladɪ və 1931 nci jɪlda tygətiladi.

● Şɪmalɪb Qafqaz əlkə ɪçraqomɪnɪn prizidilemi Rostof, Təgənrəg, Şaxt və Novoryssijiski şəhər şoralarɪ vəkilləri və sekisijə a'zalarɪdan 400 təsini qɪşlaq şoralarɪqa işləş ycyn jubarɪşnɪ zəryr tapdɪ.

Tyzətiş

Gəzitəmizniŋ 19 nci fevrəl 42 nci sanɪda kərrektyr xatasɪ səbəbli, 1 nci bet 5 nci sitynniŋ başɪda „mərkəzii" sozi „mərəzii" bolɪb ketkən. Tyzətib oqulsɪn.

Xəlxəzlardaqɪ mehnətni ujuşdɪrɪş

Uruqlɪq toplaş qanɪqarlɪq əməs

10-nci fevrəlgəcə 45 meljən ornɪqa 24,8 meljən sentner toplandɪ

Ukrəjinədə uruqlɪq fondɪ 80,2 %, RSFSR kəlxozlarɪda 40,7 % toplandɪ

Uruqlɪqnɪ mylçəlidə toplaş kynimizniŋ zərbəli vəzifəsi

MƏSKƏV, 15 fevrəl. SSSR jer işləri xalq kəmisərliqi 10-nci fevrəlgəcə pɪlanda kərsətilgən 45 meljən ornɪqa 24,8 meljən sentner, kəlxozlar fondɪdan 38 meljən ornɪqa 18,4 meljən sentner toplanqanɪnɪ bildirədi. Birinci 10 kynlikdə toplanqan 14,1 meljən sentner ornɪqa 7,7 meljən sentner suqurta uruqlɪqɪ fondɪ toplandɪ. Bundaj toplaş bytkyl qanɪqarlɪq sanalmajdɪ.

Bə'zi bir vɪlajatlar cɪqarɪlqanda, jer ɪdaralarɪ və kəlxoz kəpirətif taşkilatlarɪ haliqəcə uruqlɪq fondɪ toplaşnɪ əz işlərinin mərkəzlərigə qojqan əməslər. Uruqlɪq toplaşda dyryst cara kərilməgənligi ycyn Qlarbɪ jer xalq kəmisərliqi, Şɪmalɪ Qafdaz, Qojɪ Volqa, Orta Volqada ylkə jer ɪdaralarɪqa „nə vid"ɪ'lan qɪlɪndɪ. Və ularqa uruqlɪq fondɪnɪ hər tyrli jol bilən bəçərişkə təklif qɪlɪndɪ.

Qazaqɪstan jer işləri xalq kəmisərliqi bilən uzaq şarq ylkə jer bylymi və Leninqirad vɪlajat jer ɪdarasɪqa kəlxoz uruqlɪq fondɪnɪ tygəl toplaşda systlik kərsətkənləri kərsətilib 20-nci fevrəlgəcə fondnɪ tygəl toplaşqa təklif qɪlɪndɪ.

Sajuzlar sajuzɪqa, qɪşlaq xoçalɪq kəpirətsijəsi, kəlxozlar mərkəzi, çymhyrlijət jer işləri xalq kəmisərliklərigə vɪlajat və ylkə jer ɪdaralarɪqa kəlxoz a'zalarɪ xɪsabɪqa uruqlɪq fondɪ tyzyş əmkənijəti tygəlgəndə bir kəlxozlarnɪn başqa kəlxozlarqa uruqlɪq bilən qarz berişlərini joqqa qojɪşqa təklif qɪlɪndɪ.

XARKIF, 15 fevrəl. 10-nci fevrəlgəcə Ukrəjinədə uruqlɪq fondɪnɪn 80,2 prəsənti mɪqdarɪda 5765700 sentner uruqlɪq toplandɪ. Fevrəldə remont tələb qɪla turqan 7276 tə trəktirdən 4909 tasi remont qɪlɪndɪ.

Əkrygləridən berilgən xabarlarqa qaraqanda, kəkləni ekin kəmpənijəsinin pɪlanɪ barca kəlxozlarqa, qɪşlaqlarqa jitkizilgən.

MƏSKƏV, 15-nci fevrəl. Qlalla mərkəzinin ma'lumatɪqa qaraqanda, RSFSR nɪn kəlxozlarɪda uruqlɪq toplaş pɪlanɪ 40,7 % bəçərilgən. Faqat Mərkəzi Qara Topraq vɪlajatɪda uruqlɪq toplaş jaxşɪ bara jatɪr.

Işci brigədələri kəpirətiflərniŋ xoçasɪzlɪqlarɪnɪ tapdɪlar

Bir talaj kəpirətiflər xususɪlar bilən məhkəm munasabatda bolqanlar

MƏSKƏV, 18 fevrəl. Matlubat kəpirətsijəsini teşkiriş ycyn məhəllərgə jubarɪlqan bir qatar işci brigədələridən kəpirətiflərniŋ işlərida xoçasɪzlɪq bolɪşɪ toqrɪsɪda bir qazar xabarlar alɪndɪ.

Bir qatar kəpirətiflər azɪqlarnɪ jaxşɪ saqlamajdɪlar. Azɪqlar hərəkətsiz jatɪb bəzɪlɪb turadɪlar.

Xususɪlarnɪ sɪqɪb cɪqarɪş və işcilərni tə'minləş çydə boş baradɪ. Bə'zi bir kəpirətiflərniŋ xususɪlar bilən alaqa tyzib, ulardan mal satɪb alɪb turqanlarɪ bilindi. Gyzef, Vladɪmɪrski, Ulɪjanovski və başqa mərkəzii işcilər kəpirətiflərі şundaj hərəkət qɪlqanlar.

Maxac qalqda naqlɪjat kəpirətsijəsi məgəzininiŋ ahvalɪ çydə acinərlik. bu məgəzinniŋ iskiladidə tuzlɪq kərəm zəpəs bolɪb cirib jatsa həm, xususɪ savdagərlərdən kərəm satɪb alɪb turadɪ.

Ittɪfaqja şora neftini cɪqarɪş

MƏSKƏV, 17 fevrəl. Ittɪfaqja şora neft asbablarɪnɪ satɪşqa vəkil bolqan „Petrolejə" çəm'ijəti 2 meljən tonna şora nefti keltirib beriş ycyn Ittɪfaqja firməsi bilən şartnama tyzdi.

Şɪmal genirəlləri Nankɪnqa qarşɪ ujuşadɪlar

Xɪtaj giraçdən uruşlarɪ xavɪfɪ aldɪda

Jen-Sişan və Can-Qajşii qoşun toplajdɪlar

LONDON, 17 fevrəl. „Mənciister Gərdijən" nin Pekin muxbɪrɪ xəbərberədi: Şɪmal genirəlləriniŋ jənidən Nankɪnqa qarşɪ hyçym başlavɪ ɪhtɪmal. Muxbɪrɪnɪn əjtişigə qaraqanda, Jen-Sişan Can-Qajşɪqa birgə ɪstɪ'fa berib, cet ellərgə kətişni təklif qɪlqan.

PƏJPIN, 17 fevrəl. „Sen Benbao" gəzitəsi xabar berədi: Jen-Sişan Fɪn-Jujsannɪn razɪlɪqɪ bilən Can-Qajşɪqa tɪlɪqram jubardɪ. Jen-Sişan Xan-Fucu, Şju-San və sabɪq xalq quşunɪnɪn başlɪqlarɪ bilən birgə hərəkət qɪladɪ. Nankɪn əz nəvətidə Tɪjansɪzɪn—Pukav temir jolɪnɪn çənɪvidə on divizijədən ɪbarat quşun toplajdɪ.

ŞANXAJ, 17 fevrəl. Jen-Sişannɪn təklifigə çavaban Can-Qajşi: „Hec qandaj təhm və hec qandaj doq meni dəvlət və fɪrqa işidən cetlənişgə məcbyr qɪla almajdɪ" dedi. Əjni zamanda ul məmləkətniŋ bytyn çajɪdaqɪ hər qandaj rejəksijəci unsurlarɪnɪ əldirib bitirişni davam qɪldɪrmaqcɪ". Can-Qajşɪnɪn bundaj qat'ɪb nəjanɪqa kəttə əhəmijət berədilər.

Rejter xabar berədi: Lunxaj temir jolɪ rajonɪda uruş başlandɪ.

PEKIN, 18 fevrəl. „Sinbyn Rengo" əgentliginiŋ xabarɪqa qaraqandə Jen-Sişan Tɪjansɪrɪn gərnizəninin başlɪqɪ generəl Futzojqa, Tɪjansɪzɪn—Pykav temir jolɪ bojɪdaqɪ uruş hərəkətlərigə tajjar bolɪb turuşnɪ bujurdɪ. Futzoj qüşun taşuv ycyn Tɪjansɪzɪnda əucəginə vagonlar tajjarlab qojdɪ. Sənt'jeninnin Xenan vɪlajatɪqa qaraşlɪ Səczav rajonɪdaqɪ quşunɪqa Pykav tamanɪqa jyryş qɪlɪb barɪş ycyn (Jansɪzɪn darɪjasɪnɪn sol tamanɪda, Nankɪnqa qarşlɪ) bujruq berildi. Lunxaj temir jolɪdaqɪ qatnav 15 nci fevrəldən toxtadɪ.

Can-Qajşɪ həm jaqɪnda bolaçaq uruşlarqa zor berib tajjarlanadɪ və „Dempo Susɪn" əgentliginin xabarɪqa qaraqanda, Germənijədən kəp mɪqdarda zəhərli qazkelişini kytədi.

ŞANXAJ, 17 fevrəl. Nankɪnqa kelgən xabarqa qaraqanda, Fɪn-Jyjsən Şansɪb vɪlajatɪdan qajtɪb kelib, xalq quşunɪnɪn qomandanlɪqɪnɪ əz ystigə aldɪ.

Nankɪn deplymatlarnɪn ojunlarɪ

NANKƏNHYKYMƏTI SSS

ئىتتىفاق كومسومولىلار پاختاكىكەشىدە

تاشكەنت شۇئەبەمزىدىن شاشىلىش پوچتا

كومسومول پاختا پەرەگرەممەسى ئۈچۈن كۈچلى يۇرش باشلادى

ئىتتىفاق كومسومولىلارنىڭ برنچى پاختا كېڭەشى عەمەلى ئىشكە كوچش بىلەن برنچى نەۋبەتتە س.س.س.ر. دە پاختاچىلىقنىڭ تاراققىسى دېگەن مەسىلە ئۈستىدە باشپاختاقوم رەئىسى ئورتاق رەينگولدنىڭ داقلادىنى تىڭلادى

پاختاچىلىقنى تاراققى قىلدۇرشدا ئالدىمزدا تۇرغان ۋەزىفىلەر

— ئورتاقلار، دەست ئەۋۋەل سۆزنى پاختاچىلىقنىڭ زەربەلىك ئىشلىپ-ئىتتىفاق باشپاختاقومى نامىدىن تەبرىك قىلامەن.

ھازىر ئالدىمزدا پاختاچىلىقنى جۈدە ھەم تاراققى قىلدۇرۇش، باشقا مەملەكەتلەرنى قۇۋلاپ ئۆتىدىغان ئوتۇپ كېتىش، بىش يىللىق پىلاننىڭ ئاياغىدا جېت ئىللەردەن پاختا كرگىزىشكە بولغان ئېھتىياجنى تامام يوقاتىش ۋەزىپىسى تۇرادى.

Fьrqa deriktifini вəçərəmiz

بۇ پاختا پەرەگرەممەسىنى غەمەل-گە ئاشۇرۇش بىلەن 15 نچى فىرقا قوروللىتاينىڭ پاختانى ئۈزىمىزدە يېتىكەزىپ توقۇماچىلىق ساناعاتىمىزنى كۆچەيتىش ھاقىدىغا دېرىكتىپقا ئەجىرىمىز.

ھازىر توقۇماچىلىق ساناعاتىمىزنىڭ پاختاغا بولغان ئېھتىياجىدىن 5 دەن 2 قىسمىنى بىز چېت ئىللەردەن كرگىزە يانرمىز. ھالبوكى بۇنۇن ئېھتىياجىمىزنى ئۈزىمىزدە ئەئەمىن قىلىش ئىمكانىيىتى بار.

بىزنىڭ ئۈچۈن ئاينىقسا مىسىر پاختاسى نەوعى جۈدە زەرور. ئاممە، بىز ھەلى بۇ نەۋع پاختانى ئۈزىمىزدە كوپەيتىرگەن ئەمەسمىز. مەنە بو يىل تاجىكىستاندا مىسىر پاختاسى ئوچۈن 13 مىڭ ھېكتەر يېر ئۈزلەشتۈرۈپ برنچى مەرتە تەجرىبە قىلامىز.

3 jьlda eməs, 2 jьlda вəçərəjik

فرقامىزنىڭ پاختاچىلىق ھاقىدىغا ئارارنى پىلاندا كورسەتلگەن مۇددەتدىن ھەم ئىلگىرىرەك بەجەرىشكە ئىمكانىيەت بار. بۇ يىل-بۇ 30 مىليون پۇت پاختا تىرب ئالىشىمىز كېرەك. دېمەك بىش يىللىق پىلاننى تولۇقلاۋىش ئوچۈن فاقات 18 مىليون پۇت يېتەمەيدى. مەنە بو كېڭەشىدە بۇ پاختا پەرەگرەممەسىنى 3 يىلدا ئېمەس، 2 يىل ئىچىدە تولا بەجەرىشنى نىشانلىگە توغرىلاب كورەيىك.

Paxta prograммəsigə kimlər dyşmən?

برنچى دۇشمان - باى، مانىپلار؛ ئىكنچى دۇشمان - فرقا قاتارىدىكى ئوپپورتۇنىيست ئۇنسۇرلەر؛ ئوچنچى دۇشمان شۇنىڭ بىلەن بەرابەر ئېك خاۋقلىق دۇشمان - قىشلاق خوجالىقىدىن تاوقاق مەيدە خوجالقلاردان عىبارات بولىپ جۈدە ئارقادا قالىشىدۇر.

مەنە شۇ ئۇچ خىل دۇشمانىنى بز يولدان ئالىب تاشلاشىمىز كېرەك! باى - مۇشتۇمزورلارغا قاتىعى زەربە بېرىشىمىز، ئوك - ئوپپورتونىيست ئۇنسۇرلەرنىڭ قارشى ئوت ئاچىشىمىز لازىم. نەھايەت قشلاق خوجالىغىنى كوللېكتىفلەشتۈرۈپ، ئوچنچى دۇشمانغا ھەم قاتىعى زەربە بېرىشىمىز دەركار.

Birinci jьl pьlanь вəçərilmədi

29 نچى يىلغى پاختانىڭ توپىلانىشى پاختا پەرەگرەممەسىنى ھەمەلگە ئاشۇرۇشنى ھاۋاق ئىماستىدا قالدىراتۇرغان سىنىگالدۇر. پاختا بىش يىللىقىنىڭ برنچى يىلى تولا بەجەرىلمەدى، بۇنى ئىتتىفاق ھوكۇمەتى ھەم ئۈزىنىڭ قارارىدا كورسەتىپ ئوتتى. برنچى يىلغى پاختا پەرەگرەممەسىنىڭ بەجەرلەنىلىگىدە جاۋاب-كەرلىك سىزنىڭ ئوستىگىزگە ھەم تۈشەدى، چۈنكى كومسومول تەشكىلاتلارى ئوتكەن يىلغى پاختانى قولغا كرگىزىشدە فاعىال ئىشتىراك قىلدىلار، دېب ئەيتە ئالمايمىز. مېن كومسومول تەشكىلاتلارىنى پاختانىڭ كەم ئېكىرىلىشىدە ھەيبلەمەيمەن، ئاممە پاختانىڭ كەم تىرىلىشىدە ۋە پايدىلار قولىدا قالىب كېتىشىدە ھەيبلەيمەن. كومسومول تەشكىلاتلارى پايلار، مۇشتۇمزورلار بىلەن كۆرەشنى تېخىمۇ كوچەيتىرگەن ئەمەسمىز. مەنە بو يىل تاجىكىستاندا مىسىر پاختاسى ئوچۈن 13 مىڭ ھېكتەر يېر ئۈزلەشتۈرۈپ برنچى مەرتە تەجرىبە قىلامىز.

Zьjandarlar kimlər?

پاختا بىش يىللىقنى زىيانداراللارى قاتارىدا بايلار، مۇشتۇمزورلار بىلەن بىرگە بىزگە جۈدە ياقىن ئورغان شاھسىلار ھەم بار. مەسىلەن ئەندىجان ئوكروگىدە كومىسىيە بايلارنىڭ پاختالارىنى پاشمۇرۇپ قالشقا پاردام كورسەتكەن فرقا ئاغزاسىنىڭ ئىشىنى كوردى. ئىكنچى فەكت - مارغىلان رايون ئىجراقومىنىڭ سابىق رەئىسى ۋە فرقا ئاغزاسى مۇزا رەھىمۇف 6 ناناب بىرگە پاختا ئىكىب بر مىڭ كىلوگرام تاپشۇرشقا شەرتنامە ئۈزگەن بولسا - ھەم، ناقات 270 كىلوگرام تاپشۇردى. مۇزە رەھىمۇف 24 نچى يىلغى قارزىدىن شركەتكە 202 سوم تولەمەدى، ھالبوكى ئونكەن يىللىرا بر بارم مىڭ سوم ھاراجات قىلىب ئوزىكە ھەملەرات قىلىب ئالغان ئىدى.

توقان رايونى بايلارىدىن شادىبايىف-نىڭ 16 ناناب بىرى، برنىچە بەترەگى. 2 ئات، 2 سىگىرى، باغ زاۋودى بولسا ھەم، 22 پۇت پاختانى كەم تاپشۇردى، 4 ناناب بىرىكە پاختا ئىكىمەسدەن قالدردى. مەنە بو فەكتلەرنىڭ ھەممىسى - ھۇكومەتكە قارشى ئەتىبىن قىلىنغان ئىشلەردۇر.

ئونكەن يىلغى پاختا توپلاش كەمپەنىيەسى بايلارنىڭ پاختا پەرەگرەممەسىگە بۇتۇن كۈچلەرى بىلەن قارشى تۇرغانلىقلارىنى كورسەتتى. بو فەكتلەرنى ئىسىدەن چىقارىش يارامايدى، ئۇلار كېلەچەك يىللىرىغا ئىشلەرىمىز ئوچۈن تەجرىبە بولورلار.

پاختانىڭ 18 پەرەسەنتى خۇسۇسى سالىق ئوشكەن ئوزىكە توق دېھقانلار قولىدا بولغانلىغى ھەم ئىسىدەن چىقارىش يارامايدى، بايلار ۋە ئوزىگە توقلارنىڭ قولىدا پاختانى قالدىرىشقا قارشى قاتىعى چارالار كورش لازىم.

Ucinci dyşmənni joqatьş qandaj jol вilən вoladь

بزنىڭ ئېك باۋۇز دوشمانىمىز - قشلاق خوجالىغىنىڭ مەيدە، تارقاق ۋە كۈچسىز يەككە خوجالقلاردىن عىبارات بولىشى ئىكەنلىگى يوقارىدا كورسەتكەن ئىدىم. ئالدىمزدا ئورغان ئېك زەربەلىك ۋەزىپە - شۇ خوجالقلار ئورۇنغا يېرىك كولخوز ۋە ساۋخوزلار ئۈزۈشىدۇر.

بۇ يىل كولخوز، ساۋخوزلار بۇتۇن پاختا ھاسىلاتىنىڭ كەممىدە 45 پەرەسەنتىنى بېرىشلەرى ۋە ھەر كولخوز ئوز يېرىنىڭ 75 پەرەسەنتىگە پاختا ئىكىشى لازىم. كومسومول قوشۇنى مەنە بۇنى يۈزىگە چىقارشدا فاعىال پاردام كورسەتىشى كېرەك.

پاختا ساۋخوزى دېگەن نەرسە-ھەلى ئامرىقادا ھەم كورىلمەگەن يەڭگى نەرسەدىر. بۇ يىل بزنىڭ ئورتا ئاسىيادا پاختا ساۋخوزلارى 75 مىڭ ھېكتەر يېرگە ئىگە بولادىلار. بو ساۋخوزلارنىڭ كىكەيىشى ئۈچۈن - ئىمكانىيەت جۈدە كەتتە.

بۇ يىل بز مرزەچولدە ھەر يىلى 150 مىليون سومىلىق ھاسىلات بېرەتۇرغان بارەم مىليون ھېكتەر يېردە جۈدە كەتتە ساۋخوز ئوزە باشلايمز. تاجىكستانىڭ ۋاخش نەھرى بويىدا 40 مىڭ ھېكتەر يېردە پاختا ساۋخوزى ئوزىلەدى. بو ساۋخوز ھەر يىلدا 25 مىليون سومىلىق ھاسىلات بېرەجەكدىر. شۇنىڭ بىلەن برگە بىز پاختاچىلىق تەشەبىسى بۇز پەرەسەنت ماشىنالاشتۇرۇشقا ئوزىنەمز. بزنىڭ ماۋسادىمىز پاختانى تىرب ھەم بېرەتۇرغان ماشىنالار ئىختىراغ قىلىشدۇر، ئىكنچى ھەل ئەيتكەندە پاختاچىلىققا كومبايىنلار بېرىشىمىز لازىم.

Jənə yc xьl vəzifə

1) سۇغارش تەشەبىسى مۇكەممەل يولغا قويۇش، 2) دالىلى ئىكىنلەرنى سىقىپ چىقارش، 3) ئىكىنلەرنىڭ ئۈنۈمىنى كوتەرش.

خالق خوجالىغىنى باشقاندا قۇرۇش شارايىتىدا سوغارش تەشەبىسى مللى سىياسەتىمىزنىڭ ئېك كۈچلى قورالىغا ئەيلەنىدى، بز، دېھقان دەلەلەرنى يەڭگى ئۇسۇلدە سوغارش بىلەن سۇغارش سىستېمىلەرىنى ئوز قوللارىغا ئالغان بايلار نىڭ كەمبىغاللارنى ئېزىشلەرىگە بەرھەم بېرەمز.

دالىلى ئىكىنلەرنى سىقىپ چىقارش مەسىلەسىنى ئالدىمزغا قويغاندا شۇنى ئىسىدە توتىش لازمكى، ئورتا ئاسىيادا ھازىرغىچا دالىلى ئىكىنلەر ئىكىلگەن يېرلەرنىڭ ئوچدەن 2 قىسمىنى پاختا مايدانىغا ئەيلەنتىرىشىمىز لازىم. مەنە بۇ ساھادا سىنىفى كورەش يەنىدە كۈچلىرەك بولور.

بو ساھادا كومسومولىلارنىڭ رولى ئاينىقسا جۈدە كەتتەدىر. ئورتا ئاسىيا جۈمھورىيەتلەرىدە ئىقتىسادى سىياسانى پاختا مەسىلەسىگە تابىع قىلىب 500 مىڭ ھېكتەر يېردەن دالىلى ئىكىنلەرنى سىقىپ چىقارشنى ئالدىمزغا زەربەلىك وەزىپە قىلىب قويامىز. بۇنىڭ بىلەن بر قاتاردا پاختانىڭ ئۈنۈمىنى كوتەرش مەسىلەسى ھەم نۇرادى. شۇ ماقساد بىلەن ئورتا ئاسىيادا ئازوت زاۋودلارى قورامىز. كىيىن بۇلار پاختا ئونومىنى 45 پەرەسەنت ئاشۇرشقا پاردام قىلاجاقلار.

بز باھارى پاختا مەسىلەسىنى ئورگەنشكە كەتتە ئەھەمىيەت بېرىدىغان، قوبان، پەسنكى ۋولغا، داغىستان، شىمالى قافقاز ۋە باشقا بر نىچە رايونلاردا باھارىيىرلەرگە پاختا ئىكىب يىتىشتۈرۈش مۇمكىن ئىكەنلىگى ھازىر رەۋىشەن بولدى. ھەلى بۇ رايونلاردا ئونۇكەن يىلدا پاختا مايدانى 10 مىڭ ھېكتەرگىنە ئىدى. بۇ يىل 150 مىڭ ھېكتەرگە يېتكەزەمز. باھارى يېرلەردە پاختا كەمەرەك ئۇنۇم بېرىدە، ئۇلارنى سوغارش ئۈچۈن خاراجات ۋە كۈچ تەلەب قىلىنايدى. شۇ سەبەبلىك بز باھارى يەڭگى رايونلاردا پاختا مەيدانىنى بر مىليون گېكتەرگە يېتكەزەمز.

ئورتا ئاسىيادا ھەم باھارى يېرلەردە پاختا مايدانىنى كىكەيتىش ئىمكانىيەتى بار. لېكىن ھازىرغىچا بز بۇنىڭغا ئەھەمىيەت بېرە ئالمادۇق.

ئورتاقلار، سىزنىڭ پاردامىلارىڭىزبىلەن بز فرقا ئامانىدىن ئالدىمزغا قويلىغان وەزىپىلەرنى تولا بەجەرىشكە مەھكەم ئىشانامىز.

ئىتتىفاق كومسومولىلىرىنىڭ 16 نچى پاختا كېڭەشى 16 نچى فېۋرال كېچە-قۇرۇنغى مەجلىسىدە ئ. ك. س. م. مەركەزقومى ئىلغازاسى ئورتاق يانتىيوخىنىڭ «پاختا ئۈچۈن كۈرەشىدە كومسومولنىڭ وەزىپىلەرى» دېگەن ماۋزۇدىكى داقلادىنى ئېشىتتى.

بو فرقا سە فىندىك يۇك-سەلدىشكە توسۇقلۇق

فرقا كاندىداتلارى بىلەتلەرنى تاپا ئالماسدان سارسان، بىلەتلەر بولسا، قىزىل چايخاناداغى ئىشكاف ئارقاسىدا ياتا بېرگەنلەر. بانراقلار، فرقاغا ئالىش توغرىسىداغى قارارلار ھەرەكەتسىز ياتقانلار.

سۇرخان دارىيا ئوكروگى بايسۇن رايونىداغى فرقا يەچىيكەلەرى فرقا ئىشكە ئەھەمىيەت بېرمەيدىلەر.

ئ. ك. پ. (ب) مەركەزقومنىڭ كەمباغاللارنى فرقاغا تارتىش، فرقا

ortaq Dewenko ьttьfaq paxta kenəşidə nytq səzləjatьr

سەفىنى بەترەگلەر ھىسابىغا ئوسدىرىش توغرىسىداغى قارارلاردىن ئۇ-لارنىڭ خابارلارى يوق. شۇنىڭ ئەتىچىسىدە كەمباغال، بەترەگلەرنى فرقاغا تارتىش يولىدا ھەرەكەت قىلىش بر ياقدا تۇرسۇن، خاتتا ئوزلارى فرقاغا كىرشنى خاھلاب ھەريزە بېرگەنلەر توغرىسىدا جىقارلغان قارارلار ۋە فرقاغا ئالىنغانلارنىڭ بىلەتلەرى يوقالىب، ئىگىلەرى ئۇلارنى ئاختارىش بىلەن سارسانلار.

مەسىلەن: شەھەر ئىشچىلەرى فرقا يەچىيكەسىدە تۇرسۇن نورمەھەممەدفنىڭ رەجەب بىك مۇراتقى، مىگلىسۇبخان ئوغلىنىڭ، مەھەممەد رەسول قابىلىق نىڭ، يولداش جورەبىق نىڭ كەندىدات بىلەتلەرى يەچىيكەدە يوقالىب قالغان. مەنە شۇ يوقالغان كەندىدات بىلەتلەرى 11 نەچى يەنۇەردە قىزىل چايخانا ئىشكافنىڭ ئارقاسىدان ھەر خىل چوپ-چارۋىچىلەر ئاستىدان تاپىلدى. شۇ بىلەتلەر بىلەن بر قاتاردا يەچىيكەتامانىدان بر نىچە بەترەگنى فرقاغا ئالمىغانلارنىڭ قوچاغىنى تولۇقلىرىپ، ئوز ئىشلەرىنىڭ مۇستەھكەملىگى ئوچۈن زەمىن ھازىرلاپ قويغان ئىدىلەر. بۇلارغا يەنە فازىيىق قولتوق ھەسسە بولۇپ ئالدى.

ئوزبىكستان عالى سودىغا ھەيدەورەمھەم نامانىدان ئوشكەن ئۈستىمىز ئوست ھەريۇەلەرى نەتىجەسىدە عالى سود 2 يىل 3 ئاى قامالدا يانغان ھەيدەورەھمنىڭ كەمەللىگى ئوچۈن ئوتىپوسكا بىردى.

ئوتىپوسكەدەن فايدالانىپ، ھەيدەورەھم بالا-چاقاسىنىڭ ئېك سوڭغى كىيىملەرىنى سانىپ ئەۋىيە - توغرى سى مەنفەەتىگە سەرف قىلغان. ئىشدە بولغان ھۇججەتلەرگە مۇۋاپىق ئوننىڭ ئىقتىسادى مەكسولجەرەتچىلىگى ئىسبات قىلىنغانى ۋە بوندان كىيىن تۈزەلىشى مۇمكىن بولماغانى ئوچۈن جازا ئۈزۈگىنىڭ 106 نچى ماددىسىغا مۇۋاپىق ئېك عالى جازا-ئانىپ ئولدىرىشكە ھوكم قىلىنادى.

ھۇكم قاتىعى، شىكايەت قىلىش مۇمكىن ئىمەس.

ئەگەر ھىسابدانلىغىمزدا خاتا بولماسا، ھەيدۇراھمانغانىڭ ئىسىگى بۇخارا قامالقخانىسىدا يانغانلىغى راسا 2 يىل 3 ئاى بولدى. شۇ دەۋر ئىچىدە ھەيدۇرەھم ھەرز قىلماغان ۋە ئوننىڭ بالا-چاقالارى يغلاب بارماغان دەرگاھ قالماغان ئىدى.

ئوزبىكستان مەركەزى ئىجرائىيە قومىتاسى ھەقو ۋەزىپىسى قىلىپ ئاتىلىش ھۇكمىنى 10 يىللىق قامالق بىلەن ئالمىشتردى.

ھەلىكىلەر-مەركەز ئىجراقومىنىڭ شۇ ھۇكمىنى ھەم 10 كۈندەن كىيىن ھەيدۇرەھمگە بىلدىردىلەر. بۇلار بر گەلەيالغان-ياشق بىلەن ئوزبىكستان عالى سوديداغىلارنىڭ قوچاغىنى تولۇقلىرىپ، ئوز ئىشلەرىنىڭ مۇستەھكەملىگى ئوچۈن زەمىن ھازىرلاپ قويغان ئىدىلەر. بۇلارغا يەنە فازىيىق قولتوق ھەسسە بولۇپ ئالدى.

ئوزبىكستان عالى سودىغا ھەيدەورەھم نامانىدان ئوشكەن ئۈستىمىز ئوست ھەريۇەلەرى نەتىجەسىدە عالى سود 2 يىل 3 ئاى قامالدا يانغان ھەيدەورەھمنىڭ كەمەللىگى ئوچۈن ئوتىپوسكا بىردى.

ئوتىپوسكەدەن فايدالانىپ، ھەيدەورەھم بالا-چاقاسىنىڭ ئېك سوڭغى كىيىملەرىنى سانىپ ئەۋىيە - توغرى

سەرى ئاسىيا قشلاق خوجالق شركەتى سىنفى يولدا ئىمەس

2

بوندىكلەرنى ئوندىرش بوش. - خزماتچىلار قولىدا 1300 سوم ۋە قۇلاقلاردا 30 مىڭ سوم ئوندىرىلىپ ياتادى. - كولخوزلار ئىسىمە ئوز قارزلارنىڭ 54 پەرەسەنتىنى تولەدىلەر، خالاس

سەرى ئاسىيا (مەخسۇس ۋەكىلىمىزدەن). سورخان دەريا ئوكروگىنىڭ ئىگىرامق (سەرى ئاسىيا) رايونىداغى قشلاق خوجالق قارز شىركەتى دېھقانلارغا تارقاتقان بونەكلەرنى يىغىشدا، قارزلارنى تارقاتشدا ئاچقىدان - ئاچق سىنفى يولنى بوزۇش ھەرەكەتلەرنى ئىلگەرى سورىدى. قارز شىركەتى بۇندان بۇرۇن قارز تارقاتىش واقتلارىدا فرقا ۋە شورالار ھۆكۈمەتنىڭ يوقارى مۇئەسسەسەلەرى تامامىدان بىرلىكتە دېرىكتىفلەرگە پەنجە ئارالىسىدان قارادى، ئاچقىدان - ئاچق بەترەگ ۋە كەمباغاللارغا بىرىلەجەك پۇللەرنى رايون ۋە قشلاقنىڭ «ئولكەن» لەرى ۋە باى، مۇشتۇمزۇرلارغا تارقاتىدى. بۇنىڭ ئۈستىگە بۇ يىلگى بونەكلەرنى يىغىش پەيتىدە ئۇلارغا نىسبەتەن رەھىم، شاپقات قىلىدىلار. شۇنىڭ نەتىجىسىدە قويىداغى مەنزەرەلەرنى كورەمز:

رايون بوينچا يىغىلاچاق بونەكلەر 60 مىڭ سوم بولىشى كېرەك ئىدى. بۇندان فاقاتىغنا 21 مىڭ سوم يىغىلدى. شۇنىڭ ئىچىدە گولخوزلاردان يىغىلىشى كېرەك ئىدى 9900 سوم، بۇندان 54 پەرەسەنتى يىغىلدى. قولاقلاردان يىغىلىشى كېرەك ئىدى 33 مىڭ سوم، بو سوممادان 3 مىڭ سوم يىغىلدى، خالاس. قالغان پۇللەر كەمدە قالىب كېتىدى؟ دېگەن سۇئالغا قويىداغى خوجىدىلەر جاۋاب بېراجاقدىر:

رايون ۋە قشلاق مەسئۇل خزماتچىلارى ئىگىلىچى تىل بىلەن ئەيتكەندە بەتىنكەلك دېھقانلار قولىدا 1300 سوم ئونەمى ياتادى. شو جۈملەدەن رايون مەتلوبات كوپىراتىپ ئىدارىسىنىڭ رەئىسى ھەپ-دوقاسىم ھەشورفدە - 100 سوم، تېرمىز رايون خالق تېرىگۈچىسى خاپرولا خىدىرفدە - 77 سوم، تارتولى شوراسىنىڭ رەئىسى مىلى باي-فدا - 100 سوم، قارز شىركەتىنىڭ رەئىسى ئىسماعىل حاق-نازارفدا - 120 سوم، سەيىد مولدىخانق دېگەن مىلىتسەدە - 100 سوم، قارز شىركەتىنىڭ بوغالتىرى مىلىبەھىنكوفدە - 180 سوم، حىساب-جىسى ھامىدفدا - 60 سوم شونگدىك رايون ۋە قشلاقنىڭ «ئولكەن ملەرىدەن 20 تەسىنىڭ زممەسىدە 1300 سوم، پەرەسەنتىنىڭ 2600 سوم 2 يىلدەن بويان ئونەمى ھەم كۈيمەى ياتادى.

قارىنى توق ۋە قولاقلاردا ئىسىمە 30 مىڭ سوم ياتادى، مەنە بو پۇللەر ئىسىمە بارات شانىيازفدا - 220 سوم، ھەيدوراحمان موھەممەدفدە - 324 سوم، مىرزەشەرىپوف دېگەندە - 140 سوم، توردىيەلىيوسوپفدە - 293 سوم، خاپرولا نەسرولاپفدە - 33 سوم، شۇنگدىك 7 خوجالقنىڭ زممەسىدە 1100 سوم، پەرەسەنتى بىلەن 2600 سوم. قارىنى توق خوجالقلارنىڭ ماخسوس ئوزلەردە 1004 سوم، پەرەسەنتى بىلەن 2000 سوم ياتادى. شۇندەى قىلىپ، يىغىلاچاق 60 مىڭ سوم پولدەن 21 مىڭ سوم ئونب، 39 مىڭ سوم پۇل ئونەمى ياتادى.

يۇقاردىداغى راقاملار تارقاتىلغان بونەكلەر باى ۋە مۇشتۇمزور خوجالقلارنىڭ قولىغا توشىب، ئولاردان ئوندىرىشكە پەنجە ئارالىسىدان قارالىغانلىغىنى كورسەتەدى. شۇندەى يارامىلىق حالالار، قشلاق خوجالىق قارز شىركەتىدە ئولتىرغانلار شاخسلارنىڭ ئاچقىدان - ئاچق سىنفى يولىمزنى، فرقا ۋە شورالار ھۆكۈمەتىنىڭ بۇ باراداغى دېرىكتىپلەرىنى توغرى ئالىب بارماى بەلكم ئۇنى پايمال قىلغانلىقلارىغا دەلىل بولا ئالادى. بۇنىڭ ئۈستىگە كۈزگى ئىكىن كەمپەنىيەسى واقتىدا بەترەك، كەمباغال خوجالقلارنىڭ كوتەرش يولىدا بىرلىگەن پولاردان مەخەتكەشلەر عاممىسىنى سارق چاقالچا فايدالانترماى - ئونى ھەنوز كەسسىدە ساقلاب كېلەدىلەر.

گەپنىڭ پوس گەللىسى شۇلكى سەر ئاسىيا قشلاق خوجالق شىركەتىدە گىلەر باى ۋە مۇشتۇمزورلار تامانىغا يان باسىدىلار. بو ھاقدا ئوكروگنىڭ ھالاقادار ئىدارالارى شاشلىش - چارا كورمەسلەر سوڭغى بوشايماندان فايدا يوق.

كەرمجان

يەڭگى مەدەنىيەت ئوچاغى

گەرمىنە، فېۋرەل 18. ئوزبىكستاننىڭ بىش يىللىق پەيرەمى گۈنىدە گەرمىنەدە قشلاق خوجالىق تېخنىكومى ئاچلدى. بو تېخنىكوم رايوندا قشلاق خوجالىغىنى سوسىيالىزم ئاساسىدا قايتادان تۈزۈۋچى ماھالار يېتىشتۈرە تۇرغان مەدەنىيەت ئوچاغى بولاجاق.

ئاچلىش مەراسىمىدە ھازىر بولغان مەھەللى تەشكىلاتلار مەدەنىتارافقىياتىنىڭ رەھبەرى - ئوزبىكستان ماھارىق كومىسىرلىكىگە ئوزلارنىڭ قىزغىن سالامىلارىنى يۇباردىلار.

مەجلىس پرىزىدىيومى.

«ھۇكۇم»

26 نچى يىلنىڭ 26 نچى مارتىدا ئوتە تورغان كېچىسى... بوخارانىڭ تار ۋە ئۈزۈن كوچىلىرىنىڭ بىرىدە جايلاشقان بىنا ئىشىكلەرى، كەملەرنىدر كۈتكەندەك بولىب تۇرار ئىدى.

كوچىنىڭ باشىدا پەيكەلىك ئىكى كىشى كورىنىب قالدى، بۇلار شو تامانغا قاراب كېلىدىلەر...

ئىشىك يايلامادى، پەر ئاتلىق ئىزۋاشدا بر چال ئىكىتە پەرەنجىلىك خاتىننى يېتەكلەب ئۇ ھەم شۇ ئىشىككە قاراب كېلىدى...

سەل ئوتەمدى، كەمدىر، قولىدا ئانچا قاغاز كوتەرب، يانداغى ئوراتاغى بىلەن قانداىدىر بر ھىسىياسى مەسىلە» ئۈستىدە جۈدە جەددى رەۋشىدە بەھسلەشىب كېلىب قالدىلار. بۇلار ھىچبر تارتىنماى، توپپا-توغرى يەنە شۇ حاولىغا كىرىب كېتىدىلەر.

ئارادان 5 مىنوتچە ۋاقت ئوتكەندەن كىيىن ئىچكەرىدەن نا مەعلوم بر كىشىنىڭ باشى كورىندى. بۇ كىشى كوچىگە بر كوز يۈگۈرتىرىپ ئالىب، داروازانى مەحكەملەب-زانجىرلاپ قويدى.

ئوقۇچى ئورتاقلارنى بۇ نامەلوم مەمانلار بىلەن تانىشتۇرۇ كېرەك!

بۇلار - ئوشە دەۋردە بوخارانىڭ ئەھلى ۋە ئەيانلارى. ئەنە ئۇ تورىدە ئولتۇرغان زاتلار سابىق ئوكروگ پراكوراۋى ھەيدوشوكوروف، ئوگروگ سود ئاغزاسى جومعا ساليىف، سود سەركاتىبى سەعدوللايىف، ئۇى ئىگەسى ۋە ئوكروگ سودىنىڭ رەئىسى ئاسانقۇل قايىيومف، بوخارادا ئوزىنىڭ بر خىل «كەسىبى» بىلەن مەعلوم خاجى ھەسەن بىك ۋە ئۇنىڭ بىكە ئاملى خاتىنلارى... ۋە يەنە تورىدا مەمانلار ۋە شونىڭ بىلەن بەرابەر بىتە نا مەعلوم كىشى.

ئولتورۇشنىڭ پىلانى - ئىدارادا ئۇزۇلۇب قويولغاندىن، بۇ توغرىدا ھىچ قاندەى موقەددىمە ۋە فەلسەفە - گە ئەھتىياج ھەم قالماغان ئىدى.

ئاراق ۋە كەنىدىك شىشىلەرى تىزىلىب بىكخان «ئوز ئىگەسى» نىڭ رۇخسانى بىلەن ئوپۇنغا تۇشدى.

سوزدەن سوز چىقىب گەپىرىش نەۋبەتى ئاستانا قۇلغا يېتىدى.

- باھاۋاتدىن ئىجراقومىنىڭ رەئىس موعاوينى ھەيدورەھم مۇحەممەدفنىڭ «جىنائى ئىشى» نىمە بولدى؟ دېب ھەلىگى نا مەعلوم كىشىگە قاراب قويدى-دا، ئوز سوزىدە داۋام قىلدى.

ھەيدورەھم، كەلىنىن بوخارانى كېلكەن ۋاقتىدا ئوكروگ مەسئۇل ئىشچىلەرى ۋە شۇ جۈملەدەن بزنىڭ ھەم ئۇستىمىزدان ماتىريال بېرىب قارالاغان كىشى، ئۇ قاچان بولسا ھەم بزنىڭ باشىمىزغا يېتەدى.

نامەعلوم كىشى سوزگە كردى:

— ئۇنىسىنى مېن ھەم كۆرۈپ بىلەمەن. لېكىن مەسىلەنىڭ ئېك ئاغر ۋە قىيىن جايى شوندا-كى ئۇ، ئېك شوروش نەتىجەسىدە قاماقدىن بوشاندى. بزنىڭ كېچەگىنە قامانىدىن بوشاندى. ئىجراقومنىڭ 5 مىڭ سوم پۇلى ساقچىلار باشلوغى نامانىدىن ئالغانلىغى ئىسبات قىلىنىب، ئولار ھەم گۇناھىنى ئوز بوينلارىغا ئالدىلار.

بر واقتلار بوخارا ئەمىرىنىڭ خانىنى بولىب، كىيىنچەلك، «ھەزەرەتى عالى» نامانىدىن ئوزىنىڭ پەروانەچىسى خوجاقولغا تەقدىم قىلىنغان فاحىشا بىكەخان ئاستانا قۇلنى قۇۋانلاى باشلادى:

ھەيدورەھىم بزنىڭ تاغامزنى سۇرگۈنگە يۇباراشقا سەۋەبچى بولدى. سز ئوكروگ ۋە عالى سودنىڭ ئاغەزاسى بولاتۇرۇب بر كىچىكىنە كىشىگە ھەم كۈچىگز بىنەمەيدىمى؟

نامەعلوم شەخس ھەم ئوز دىلىدەگى قارا ئىپىلەرنى تىزىب تاشلادى:

— بو واقتلار مېن ھەيدوجابىار كەرىمۇفنىڭ ئوبىدە، ئوڭگە «حازىر، بز، شورا روسىيەسىنىڭ مۇستەملەكەسەمىز، ئولار بزنىڭ مونەۋۋەر قارىغا ئوخشاغان عالىملارىمزنى كورەئالمايدىلار» دېگەنىدە، ئۇ، مېنى كوبچاك ئالدىدا شەرمەندە قىلغان ئىدى...

ئوزاق ئوپلامادىلار ۋە سۇخبەت ھەم ئىزاقا چۈزۈلمادى.

قالتق ۋە قانىى پىلان ئىشلەندى:

— «ھەيدورەھم بىك قامالغان ئالىنادى. ئىدارا-سىدان «يو-قالغان» 5150 سوم پۇل ھەيدۇرەھم بىكنىڭ بوينىغا قويىلىب سود قىلىنادى

ھۇكمنى يازب چىقىش جومعاسىلىمىغا، عالى سود بىلەن گەپىرىشىپ قويش ئاستانا قولغا، قارالاش ھەيدوشوكورفكە، سود قىلىب بىرش - ھەلىگى نا مەعلوم كىشىنىڭ ئوزىگە ئاپشىرىلادى»

دەستورغان بىغشتىرىلاب بولدى نا مەعلوم كىشى، ھەيدورەھىم بىك ئىدارا-سىدان پۇل ئوغۇرلاغان ھاقىقى جىنايانچى مەھمود ئىبراھىمنىڭ خانىنى بىلەن ئىكنچى ئۇيگە ئوتىدىلەر.

قالغانلار- تارقالشدى.

شەھەر ئىچىگەدەر، ئىشىلدى. كىشىلەر ئوز ئارا كىمنىڭ تاقدىرى توغرىسىدا شوبۇرلىشىدىلەر. خالق بۇ يەندە 19 نچى يىللاردا تاشكەنتتە ئىپس-ئىپىلەر فرقاسىدا ئوزىنىڭ پىرولىتارىياتىغا قىلغان خائىنلىغى ئوچۈن 3 يىل سۇرگۈنگە باردى. ئەللە كىملەر پۇشت پەناھ بولىب ئۇنى 24 نچى يىللاردا سود ئىدارا-سىغا جايلاشتۇردىلار.

سەيىد ئەحمىدىق سود ئىدارا-سىدا جايلاشىب ئالغاندىن كىيىن، يەنە ئوزىنىڭ حاقىقى سىنفى دەشمەنلىرىنى كورسەتتى.

بر ۋاقتلار سەيىد ئەحمىدىق بوخارا ئوكروگ سودىغا رەئىس بولىب ئالىب، ئوز تېۋىرەگىگە بىكە خانىغا ئوخشاغان سىنفى دوشمانلار لەگىردەن باش كوتەرگەن فاخىشالارنى، باى ۋە وايىبەچچەلەرنى، بوخارا فاھىشالارىنىڭ قارىى ۋە فەخرى ئاتاسى خاجى ھەسەن بىكنى توپلاب ئالدى. سەيىد ئەحمىدىق بۇندان باشقا جىناياتلارى ئۈچۈن ياقىندا سود قىلىنىب 3 يىل شارت بىلەن قاماققا ھۇكم قىلىندى. يەنە كىملەر ئۇنى ئوزلەرىگە ساپايان قىلىب ئالدىلار-دا، شورا ئەپەرەتىگە ئىشكە قويدىلار.

بزنىڭ ئوزبىكستان عالى سودىدان قىلاجاق قاتىعى تەلەبىمىز بار:

- ھەيدورەھىم ئوخشاغان فاعال كومۇنىستنى شەخسى غارازلارىغا قۇربان قىلماقچى بولغانلار ۋە برنچى گەلە پىرولىتارىياتنىڭ ئوشە دوشمانى سەيىد ئەحمىدىق، قىلمىشلارىدىن جاۋاب بېرىسىن ۋە عالى سود قارارىغا مۇۋاپىق حاقىقى ھەيدارلارغا بولاجاق سوددا، قارا كورسىدە ھەممەلەرىنى بر سەفدە كورەيىك.

ياخىا بولداش!

بو ئۈچ ئاي ئىچىدە ئىپىلەر فرقاسىدا ئىشلەنگەن ئىشلار

ئىپىلەر فرقاسىنىڭ ئىجرا كومىتېتى ئىپىلەر فرقاسىنىڭ ئىشچىلەر ۋە دېھقانلار ئىچىدىكى تەشۋىقات-تەشۋىقات ئىشلىرى ھەققىدە مۇنداق بىر مە

DƏNGƏSƏLIK AVÇЬ HƏRB—ZƏRB VAQTЬDA ÇЬNAJAT

ƏNDIÇAN ƏKRЎGI RABOCЬ BIRIGƏDƏLƏRNI IŞ BILƏN KЎTIB ALALMADЬ.—TAŞKƏNT BAŞQA ƏKRЎGLƏRGƏ NƏMЎNƏ BOLЬŞ ORNЬOЦA ARQAOЦA CЬOЦANЬB „IŞ“ KƏRSƏTMƏKDƏ.—QAŞQA DARJANЬN BIR RAJONЬDA EKIN KƏMISIJƏSI TARQATЬLDЬ

bundaj jaramas hallar bəlşeviklər kəkləmidə qat'ьjan roj bərməsligi kerək. bytyn kyc, bytyn dьqqat işdə kərilgən kəmciliklərgə ot acьş taman qaratılsьn

Rajon ekin kəmisijəsi tarqatıldı

ŞU KUNGƏ QADAR KƏKLƏMPЬIANЬ OЬŞLAQLAROЦA BARЬB JETKƏNI JOQ

قاشقادارىا ئوكروگى كىناب را-يوندا كوكلەم ئىكىن كەمىسىيەسى بر چاقالىق ھەم ئىش قىلمادى. كوكلەم ئىكىن پىلانى 20 نچى يەنۋەر-گەچە تۈزىلىپ، قشلاق دېھقانلارنىڭ مۇھاكەمەسىدەن ئوتىشى زەرور ئى-دى، براق ئۇ پىلان 6 نچى فىيورال-گەچە ھەم تۈزلمەدى.

ئىكىن كومىسىيەسىنىڭ رەئىسى-دەن نەمە ئۈچۈن شۇ كۈنگە قادار كوكلەم پىلانى تۈزلمەدى، دېپ قىلىغان سوراققا بۇ پىلاننى تۈزۈش ئۈ-چۈن ھېچ بولماغاندا 6 تاختا قاغاز زەرور. پىلاننى تۈزۈش ئۈچۈن يېتەر-لىك مقدار قاغاز تاپا بىلمەدك، شۇ-نىڭ ئۈچۈن پىلان تۈزۈش ئىشىمز كېيىنگە قالدى، دېپ جاۋاب قىلدى.

ئۈرۈقلۇق فۇندى مەسئەلەسى-ھەم چاتاق

شۇكونگە قادار رايوندا ئوروق-لۇق فوندى تەشكىل قىلىنغان يوق. ئۇنۇڭ مقدارىنى ھەم ھېچكىم بىلمەي-دى. بۇكۇن، ئېرتە دەلەگە قوش ۋە تەرە كترلەر چىقادى، براق - جاماعات ئۈرۈقلۇق فوندى ئانبارلىرىدا بر پۈت بولسۇن غاللا يوق. رايوندا غى كەم-باغال خوجالقلار ۋە كوللىكتىفلەر كوكلەم ئىكىنىنى ئىكىش ۋاقتىدا قاندا ئى قىلشلارىنى بىلمەيدىلەر. بۇ ئشىدە قانچە ئوزگەرش ياساش چا-رالارى كورلمەگەندە كوكلەم ئىكىن كەمىيەنىيەسىنىڭ كەتتە خاۋىن ئاستى-دا قالغىنى ئۈرغان گاپ.

كولخوزلاردا قى ئشلەر ھەم ماختانارلىق ئىمەس

شۇ كۈنگە قادار كوللىكتىفلەشـ-دىرلگەن خوجالقلارنىڭ ئش پىلان-لارى تۈزلگەن بوق، ئۇلارغا بىرى-لەتۈرغان قارزنىڭ مقدارى بىلگىلەنـ-گەن ئىمەس. ئۇروغلىق بىلەنھەم تەتمىن ئىتلمەگەنلەر، شۇنىڭ نەتى-جەسىدە كولخوزچىلارىمز كوكلەمگە تايىارلىق ئىشىگە نىمەدەن باشـ-لاشلارىنى بىلمەسدەن گەرەكلەر. بۇ يامان ئاھوالنىڭ تېزدەن ئالدى ئا-لنماسا، كولخوزلارنىڭ كوكلەم ئىكىنى ۋاقتىدا جۈدە يامان حالدا قالشلارى مۇمكىن.

بۇندان ئاشقارى يەكى كولخوز-لار رەسمىيلەشدىرلمەگەنلەر. رايوندا 7 دانە كەتتە پاختاكار كولخوزلار تۈزىلگەن ئىدى. بۇ كولخوزلار شۇ كونگەچە رەسمىيلەشدىرىلگەنلەرى يوق.

تىرەكتر ۋە پىلوكلەر رىمونت، قىلىنمادى

شۇ كونگە قادار رايوندا غى تىرەكتر ۋە ئاماچلارنىڭ بر دانىسى ھەم رىمونت قىلىنغان ئىمەس. ئۇلارنىڭ بەعزىبر مەيدە قىسمىلارى يىتشمەيدى. تىرەكتر ۋە پلوگلارنىڭ يىتشمەيۋاتقان مەيدە قىسمىلارى تىمىر يول ئستەنـ-سەسىگە كېلگەن، براق، ئۇلارنى ئستەنسەدەن ئاجراتىپ ئالش ھېچ-كىمنىڭ يادىغا ھەم كىرىپ چىقمادى. باشقا قشلاق خوجالىغى ئاسىابلارنىڭ ھەم ئاھوالارى بۇلاردان ياخشى ئىمەس. رايوندا ئۇرۇقلۇق دانلارنى تۇزالاش ئۈچۈن ئەتەين 2 تە ماشىنا بار، بۇلار ھەم بۇزۇق - ئشكە يارا-مايدىلار. بۇ ماشىنالار تۈزىك بولـ-غانلاردا ھەم رايوننىڭ بۇلارغا بولغان ئەتىياجى تەئمىنلەنمەيدى.

كوپىرەتىپلەرنىڭ ئشلەرى سوست

پاختا ۋە غاللا كوپىرەتىپلەرى شۇ كۈنگە قادار شەرتلەش ئشلەرىنى تۈگەتكەنلەرى يوق. پاختا ۋە غاللا ئىكىش زەيەفكەلەرى توپلانىپ بولغان ئىمەس، مەنە بۇ ئشلەر رايوندا غى ئىگىن ۋە پاختا مايدانلارنى حسابلا-ئالش ۋە كىلەجەك يىلدا غى مەھـ-سولاتنىڭ توغرى مقدارىنى بىلگىلەش ئشلەرىگە ھەلەل كېتىرەدىلەر.

كوكلەم ئىكىن كەمپەنىيەسىدە غى شۇ كەمچىلىكلەرگە بىنائەن رايون فرقا قومىتاسىنىڭ ئىجرائىيا بىوراسى رايون كوكلەم ئىكىن كومىسىيەسىنى تارقاتىپ كومىسىيە ئاغزالارنىڭ ئشـ-لەرنى كونترول كومىسىيەسىگە بىرىشكە ۋە باشقا تەشكىلاتلارنىڭ ئشلەرنى تەكشۈرىپ، ئىكىن كەمـ-پەنىيەسىنى بەجەرش ئىشكە ساۋۇق قاراب ئۈنگە تۈسقلىق قىلوچىلارنى سودغا بىرىشكە قارار قىلدى.

Tartar

نارىن ۋە بالقچىدان ئورنەك ئالىگز

ئەندىجان (ئۈز مۇخبىرىمزدەن). ئوكروگفرقومنىڭ رابغرقومىلار بىلەن بولغانئىجرائىيا بىوراسىدە چاي-لاردا پاختا توپلاش ئشلەرى توغرىـ-سىدا رايكوم مەسئول كاتىبلارنىڭ مەغروزەلەرنى ئېشىتتلدى.

مەغروزەلەر نەتىجەسىدە، پاختا توپلاش ئىشىدە، ياخشى جەرەكەت قىلغان نارىن ۋە بالقچى رايون 5 لك كومىسىيەلەرنىڭ ئشلەرى قاندقارلىق تاپلدى. (بۇ ئىكى رايون ئۈزىنىڭ پىلاننى 92-94 پرەسەنت يەجەردى).

پاختا توپلاشدا ئېڭىساۋۇق قانلىق كورسەتكەن رايون قورغان تەپە را-يوندر. بو رايون پىلاننى 70 پرە-سەنت ھەم بەجەرە ئالغان يوق. ئاي-رم رايون (76 پرەسەنت)، جەلەقۋدوق (72 پرەسەنت) پاختا توپلادى. پاختا توپلاشدا سوستلك كورسەتكەنلەر ئو-چون شەھەريخان، مەرحەمەت ۋە ئەن-دىجان رايون 5 لك كومىسىيەلەرىگە «نەويدە» ئىيلان قىلندى.

بوندان كېيىن ھەم شوندەاي ساۋۇق قانلىق كورسەتە تۇرغان بولسالار-نى فرقادان چىقارىشقا چارا كورىلەر تۇرغان بولدى.

ئەندىجان ئوزئاتاسىنىڭ قادرىغا يىتمەدى

ئەندىجان ئوكروگىنى ئوز ئاتا-قلارىغا ئالغان ئىبوانوۋ، ۋازنىيىنسكى، مەسكەو ۋە لىنىنگورەد ئشچىلەرى بىزلەرگە رەھبەرلىك ۋە يارداىم قىلىش ھەم كولخوزلارىمزدا ئشلەش ئۈچۈن كوكلەم ئالدىدان ئوز ۋەكىللەرىنى يوللارىدىلار.

بۇلارنىڭ تەلەكلەرى كوكلەمگە جاۋابلىق كورىنىش ۋە كولخوزلاشتىرىش ئىشىمۇن مەھەللى شارايىت بىلەن تانىشىب ئشلەش، قشلاق خوجالىغىنى قىلىنلان قۇرۇش ئىشىمزگە رەھبەرلىك قىلىش ئىدى. ئولار ئورتاسىدا تەرەكتر ۋە باشقا ئشلاق خوجالىق ماشىنالارىنى ئۈزىنەخىرغان ئىك ماھىر ئوستالار بولغانىدى، كولخوز، سوۋخوز ۋە ئو-لارنىڭ يوقارى ئىدارالارىدا ئەورب رەھبەرلىك قىلىشغا لايىقلىق بار ئور-ئالار ھەم كوبدر.

ئەنسوسكى مەھەللى فوقا ۋە شورا ھەم خوجالىق، ئاينقىا كەسىبە-ئىرىز ئىدارالارى بولارغا ياخشى ئەستىبار قىلمادىلار. مەھەللى ئەشـ-كىلاتلار بولاردان تولوق رەۋشدە فايدالانش، مەھەللى شارايىت بىلەن ئولارنى تانىشتىرىش ۋە تىسقا مۇددەتنىڭ قورسلار ئارقالى قشلاق خوجالىق ئشـ-لەرى بىلەن ئاشنا قىلىشغا ساۋۇق قارادىلار. ياكى سىياسى ساۋادسىزلىق قىلدىلار.

ئشچى ۋەكىللەرى 23 نچى يەنۋەردەن باشلاب 28 نچىگەچە تامام كىلىب بولسالار ھەم، مەھەللى ئەشـ-كىلاتلار بولارنى ياخشى جايلار ۋە ئارق - ئاۋاقلار بىلەن تەئمىنلەشگە ئۈرنمادىلار. ھەكسىچە شەھەرنىڭ بر چىتىدە بولغان 4 نچى زاۋودغا جاي-لاشتىرىب، ئولارنىڭ حال-ئاھوللاريدان خابار ئالمادىلار. بۇلار شوندەاي قىيىنـ-چىلقلارنى باشلاريدان كىچورىدىلەر كەم، حالتا كوپىرەتىپ تەشكىلاتلارىداغى فارمالىيەت تەرەلەر مەسزلەرنىڭ زاۋەر-دەفتەرچەلەر كۈز يەوق» دېپ ئازوق-ئاۋقات ھەم بىرمەدىلەر.

بۇ كۈنگە قادار ئولارغا ئش تاقسىم قىلش ئۈچۈن ئوكروگفرقوم ئالدىدا 3 مەرتەبە «3 لك» كومىسىيـ-لەر تۈزلدى. لىكىن ئولار (كومىسىيـ-لەر) سارق چاقالىق ھەم ئش قىلماـ-دىلار ۋە نىمە ئش قىلشلارى ھەلىـ-گەچە ئانقلانغان ئىمەس. حاقىقى پرولىتارلارنىڭ تەجرىبەلەريدەن فايدا-لانش يولىدا دورۇستىرەك ھەرەكەت يوق. ئشچىلەر كۈنلىمەگەن قىيىنچىلق ۋە ئشسزلىككە چىدالماى مەسئەلەنى ئوكرفرقومغا كىلىتىرب قۇيدىلار.

ئوكرۇگفرقوم ئجرائىيا بىوراسى ھىشكە ساووق قانلىق قىلغانلارنى كونترول كومىسىيەگە بېرىلسىن، ئشچىلەرنى تېزدەن ماددى ۋە مەـ-نەۋى تامانداىن تەئمىن قىلىنسىن، دېپ قارار چىقاردى.

ئېرتەسى كۈن بولار ئۈچۈن 7 كونلىك مەخسوس قورس ئاچىلدى. قورسغا لېكتور ۋە مۇھەللىمەر تەـ-يىنلاندى. ھەممەدەن قىزىغى شولكى: قورسنى ئالىب بارشنى ئۈز ئۈستىگە ئالب، قورس ئۈچۈن تەخنىكومەدەن جاى تاپىب ئالغان ئورتاق ھادى فەيزىنى «قورسنىڭ بر ئۈيىنى بەندە قىلغانى ئۈچۈن» كونترول كومىسـ-يەگە بېرىدىلەر. ھادى فەيزى بو مەسئەلەنىڭ ئەھمىيەتىنى ئۈشۈنتىر-گەندەن، كىيىن، ئولار بو ئشنى ماەقوللادىلار...

شوندەاي جانجال - توپالاندان كىيىن ئۈلارغا ئاۋقات ۋە ئوقوش ئۈچۈن قولاى شارايىتلار توغدىرىلغان بولسا ھەم، ھەلى ئشكە تاقسىم قىلىش مەسئەلەسى حەل قىلىنغان يوق.

بزىنگچە، ئوكروگنىڭ بو خاتاسى كەچۈرىش مۇمكىن بولماغان جىنايات. بۇ توغرىدا يوقارى فرقا ۋە كەسىبە تەشكىلاتلارى ئوزلارىنىڭ قاتىعى قارارلارىنى چىقارسالار كېرەك.

F. N

دوتونغوردا كەمچىلكلەر كوب

ئشچى بريگەدەلەرنىڭ كورسەتمەلەرى ئورنىغا كىلتىرلسن

كۈز ھەم كوكلەم ئىكىن كەمپەـ-نىيەسىنىڭ حالىنى ئىكشىرىش ئۈچۈن بولۇنغور رايونىغا چىققان ئشچى بريگەـ-دەلەرى قويىداغى كەمچىلكلەرنى تاپىدىلار:

رايون ئىكىن كومىسىيەسى كۈز-گى ئىكىن كەمپەنىيەسىنىڭ يەكونىنى توپلاماغان. كوزدە پىلان بوينچاقانچا يىر ئىكىلكەنلىگى توغرىسىدا ماەـ-لومات يوق.

شۇنىڭدىك كەمباغاللار ھەم كول-خوزلار تەشكىلاتىنى مۇستەھكەملەش ۋە يارامىلىق ئۈزىدەن تازالاش كەبى ئاساسى مەسئەلەلەر بىلەن ھىچكىمنىڭ ئىشى بولماغان. ماشىنا ئىچىرە پونكتلەرى بىلەن تەئمىن قىلىش، ئوستاخانالار ئاچىش ئشلەرى جۈدە ئەھمىنەرلك. قشلاق خوجالىق ئاسىابلارى، تىرەكترلەر ئاچق ھاۋادا بۇزىلىب ۋە ناۋقالب ياتادرلار. ئىچىرە پونكتلەرى باى خوجالقلارغا كوپرەك يارداملا بولغانلار. بايلار شىشىنب كىتىب، ئالغان ماشىنا - ئاسىابلارىنى قايتارب ھەم بىرمەگەنلەر. نەتىجەدە كەمباغاللار، قشلاق خوجالىق ئاسىابـ-لارىدان فايدالانا ئالماى قالغانلار.

بۇ يامان ئاھوالنىڭ سەبەبىنى رايون ئىكىن كەمىسىيەسى ئاغزاسى سوكاتىغدان سوراقلاندا، ئۈل: «بۇزدەن كورە بايلارنىڭ ئاشۇيغانى كوچلىرەك» دېپ جاۋاب بىردى.

رايوندا كوكلەم ئىكىن كەمپەنىيەسى كىچ باشلاندى. ئوكروگ 10 نچى يەنـ-ۋەردەگىنە پىلانلارنى يوباردى.

پاختا ۋە غاللا كوپىرەتىسىيەلەرى ئورلارىنىڭ قىلاتۇرغان ئشلەرىنى ھەلىگەچە بلمەيدىرلەر. قشلاق خو-جالىغىنى ماشىنالاشدىرش ۋە ئۈ-رۇغلق بىلەن تەئمىن قىلش ئۈ-چۈن ھەر ئىكى كوپىرەتسىيە ئاەـ-لارنىڭ بىر مەرتە ھەم مەجلىسلەـ-رى بولغان يوق.

بونىڭ ئۈستىگە ئوكروگنىڭ ئىكىن كەمپەنىيەسىگە عالاقادار ئىدارالارى رايونغا رەھبەرلىك كورسەتەگەنلەر، قىللانما، رەھبەرلىك ۋە سىرىكولەر-لەرنىڭ ھەممەسى تەرجىمەسىز، روسچا حالدا بارغان. مەھەللەردە ئۈنى ئوقىب توشىنەتۇرغان كىشى يوق. ئوكروگ ئىكىن كومىسىيەسىگە ئۈزىنىڭ ئاتا-قلارىغا ئالغان ئىبوانوۋ، ۋازنىيىنسكى، مەسكەو ۋە لىنىنگورەد ئشچىلەرى بىزلەرگە رەھبەرلىك ۋە يارداىم قىلىش ھەم كولخوزلارىمزدا ئشلەش ئۈچۈن كوكلەم ئالدىدان ئوز ۋەكىللەرىنى يوللارىدىلار.

بۇلارنىڭ تەلەكلەرى كوكلەمگە جاۋابلىق كورىنىش ۋە كولخوزلاشتىرىش ئىشىمۇن مەھەللى شارايىت بىلەن تانىشىب ئشلەش، قشلاق خوجالىغىنى قىلىنلان قۇرۇش ئىشىمزگە رەھبەرلىك قىلىش ئىدى. ئولار ئورتاسىدا تەرەكتر ۋە باشقا ئشلاق خوجالىق ماشىنالارىنى ئۈزىنەخىرغان ئىك ماھىر ئوستالار بولغانىدى، كولخوز، سوۋخوز ۋە ئو-لارنىڭ يوقارى ئىدارالارىدا ئەورب رەھبەرلىك قىلىشغا لايىقلىق بار ئور-ئالار ھەم كوبدر.

ئەنسوسكى مەھەللى فوقا ۋە شورا ھەم خوجالىق، ئاينقىا كەسىبە-ئىرىز ئىدارالارى بولارغا ياخشى ئەستىبار قىلمادىلار. مەھەللى ئەشـ-كىلاتلار بولاردان تولوق رەۋشدە فايدالانش، مەھەللى شارايىت بىلەن ئولارنى تانىشتىرىش ۋە تىسقا مۇددەتنىڭ قورسلار ئارقالى قشلاق خوجالىق ئشـ-لەرى بىلەن ئاشنا قىلىشغا ساۋۇق قارادىلار. ياكى سىياسى ساۋادسىزلىق قىلدىلار.

ئشچى ۋەكىللەرى 23 نچى يەنـ-ۋەردەن باشلاب 28 نچىگەچە تامام كىلىب بولسالار ھەم، مەھەللى ئەشـ-كىلاتلار بولارنى ياخشى جايلار ۋە ئارق - ئاۋاقلار بىلەن تەئمىنلەشگە ئۈرنمادىلار. ھەكسىچە شەھەرنىڭ بر چىتىدە بولغان 4 نچى زاۋودغا جاي-لاشتىرىب، ئولارنىڭ حال-ئاھوللاريدان خابار ئالمادىلار. بۇلار شوندەاي قىيىنـ-چىلقلارنى باشلاريدان كىچورىدىلەر كەم، حالتا كوپىرەتىپ تەشكىلاتلارىداغى فارمالىيەت تەرەلەر مەسزلەرنىڭ زاۋەر-

ئۈزىبىكچە يوپارلغان قاغازلارنىڭ جا-ۋابى تېز قايتارىلمايدى.

عومومەن بولۇنغور رايونىدا كوكلەم ئىكىن كەمپەنىيەسىگە تاي-يارلىق ئشلەرى سوست. ئشچى بريگەدەلەرى تامانىدان يوزەگە چى-قارلغان كەمچىلكلەر يوقارى ئىدا-رالارنىڭ دققاتىنى ئوزىگە تېزدەن تارتىشى لازم.

عاقمقاتچى

GƏŞT MƏS'ƏLƏSI

بۇندەاي جارماس ھالار بولشەۋىكلەر كەكلەمىدە قات'ىجان روج بىرمەسلىگى كەرەك. بىتىن كىچ، بىتىن دىققات ئىشدە كەرىلگەن

مەركەزقومنىڭ 1929 نچى يىل 20 نچى دىكەبردەگى قارارىدان كەيىن گوشت مەسئەلەسى (گوشت چارۋا-چىلىغى، ساناعاتى ۋە ئونى تاقسىم قىلىش) برنچى دەفعە يىرىك سو-سىيالىزم قۇرلىشى مەسئەلەسى بولىب ئىلگەرى سۈرىلمەكدە، مەر-كەزقوم ئوزىنىڭ بو توغرىداغى قارارى بىلەن بارچا مەھەللى فرقا، شورا ۋە كەسىبە تەشكىلاتلاردان گوشت مەسـ-ئەلەسىنى ھەمەلى حەل ئېتىشكە قاو-قالماددا ئەھمىيەت بىرىشنى تەلەب قىلادى.

بىراق، مەركەزقومنىڭ بو حاقـ-داغى قارارى ئىغلان قىلىنۇۋاتقىنى ئاي ئوتىب كېتىسە - دە سوسىيالىزم گوشت خوجالىغىنى ۋوجودقا كېلـ-تىرش ۋە ئشچىلەرنى گوشت بىلەن تەئمىن قىلىشنى ئۈيۈشدىرشدە كورگە كورىنەرلك ئوزگەرشكە ئېگە بولغان ئىمەسمز. فرقا قومىتالارىنىڭ بىـ-ئشكە رەھبەرلىكلەرى، ئىگەرىگىدەى، سوست. فرقا تەشكىلاتلارى مەركەز-قومنىڭ بو توغرىداغى دىيرىكتىفىنى ھەمەلى حەل ئېتىشكە كىرىشكەنلەرچە يوق. بو ئەرسە فرقانىڭ گوشت مەسئەلەسىدەكى يولىنى پىۋزىش ئۈچۈن جودە قولاى شارايىت توغـ-دىرادى، شونىڭ بىلەن بىرگە سىنفى دۈشمەنلەرىمزنى تىكىرمەڭگە سوۋ قۇيادى.

فرقا ۋە ئشچىلەر سىنفى، ھازرغى گوشىت قىيىنلىغىنى بىتىرش ۋە گوشت مەسئەلەسىنى توپلى رەۋشدە حەل ئېتىش ئۈچۈن ئاساسى يول سىنفىتىدە يىرىك سوسىيالىزم چار-ۋاچىلىغى، يىرىك دەولەت گوشت ساناعاتى قۇرلىشىنى كوچەيتىرش، چارۋادار خوجالقلارنىڭ عاممۇاۋى تودە كوللىكتىفلەشۋىنى، كەپىتەلىست ئۈنسۈرلارنى گوشت خوجالىغىدان سىقب چىقارشنى ۋە ياپپاسىغا كول-لىكتىفلەش رايونلاريدا مۇشتۇمزور-لارنىڭ سىنفى بولىب ياشاۋىنى تۈ-گەتش مەسئەلەلەرىنى ئىلگەرى سورىدىلەر.

دەۋلەت گوشت تاپىارلاش پىلا-نىنى ھەمەلگە ئاشىرش سىنفى دوشـ-مەنلەرنىڭ كۈچلەرى قارشىلىغىنى تۈغدىرادى. بو ئىپسە سىنفى دوشـ-مەنلەنىڭ قارشىلىغى سىندىرلغان چاقىداغىنا گوشت بىلەن تەئمىن قىلىش، بو ئشنى كوگلەدەگىدەى حەل قىلىش مۇمكىن ئېكەنلىنى كورسەتەدى. مۇشتۇمزور، عومومەن شەھەر ۋە قشلاقنىڭ كەپىتەلىست ئۈنسۈرلارى ۋە ئۈلارنىڭ ئەگىنتىلەرى فرقا ۋە ئشچىلەر سىنفىنىڭ گوشت خوجالىغى توغرىسىداغى باش يولىغا ئۈز «پىلانلارى»نى قارشى قىلىب قوي-ماقدالار. ئۈلارنىڭ بۇ «پىلانلارى» مەملەكەتىمزنىڭ ئاساسى ساناعەات مەركەزلەرىنى، ئشچىلەر سىنفىنى گوشت بىلەن تەئمىنلەش ئىشىنى بۇزۇش، چارۋادار خوجالقلارنىڭ عاممەـ-ۋى تودە كولخوزلاشۇلارىغا سوۋـ-خوز ۋە كولخوزلاردا چارۋاچىلىقنى زور بىرىب ريۋاجلاندىرشىغا زەربە بىرىشگە قاراتلغاندر. بزىنگ دوشمەنلەريمز غاللا فرونتىدا يىگىگچ حازر بۇتۇن كوچلەرىنى گوشت، برنچى گەلدە چارۋاچىلىق مەسئەلەسى تېۋەرەـ-گىگە توپلاماقدالار. سىنفى دۈشمەن-لىك بۇ ساحادا بزگە قارشى كۈرەش يولى - پادالارنى سوىب نابود قىلش ۋە بۇتۇن قشلاقنى، انچى نەوبەتدە ئورتا دىھقان تاباقالارنى ھەم شۇ يولغا تارتىشدان عىبارتدر.

مەھەللەردەن ئالغان خەبەرلەر، سىنفى دۈشمەنلىك بو ئشكە قارشى كۈرەشو ئۈچۈن قشلاق كەمباغالى ۋە بەترەكلەرى يىتەرلى دەرەجەدە ئۈـ-يۈشدىرلماغاننى، كېڭ دىھقانلار عاـ-ماسى ئورتاسىدا بۇ مەسئەلە يۈزەـ-سىدەن كېڭ توشندىرش ئوتكەزلـ-مەگەننى، مۇشتۇمزورغا تېگشلى زەربە بىرلمەگەننى، مەھەللەردە بۇ خىلدە زەرەر كۈندەندەلك ئايـ-اوسز سورەتدە باسدىرلماغاننى كورسەـ-تەدى. مۇشتۇمزورلار، چايلاردا غى بەعزىبر ئىدارالار ۋە ئايىرم ئشچىـ-لەرنىڭ بوشاڭلىغدان فايدالانب بزگە قارشى كۈرەشۋە زەرەركونەندەلكلەرىنى داوام ئىتدىرەياترلار.

چارواچىلقنى ريۋاجلاندىرغان ۋە ئشچىلەر سىنفىنى تەئمىن قىلىشنى ئويۇشدىرغان چاقدا مۇشتۇمزورلار، عومومەن شەھەر ۋە قشلاقنىڭ كەپىتەلىست ئۈنسۈرلارى ۋە ئۈلارنىڭ ئەگىنتىلەرى قارشى قىلىب قوي-ماقدالار. ئۈلارنىڭ بۇ «پىلانلارى» مەملەكەتىمزنىڭ ئاساسى ساناعەات مەركەزلەرىنى، ئشچىلەر سىنفىنى گوشت بىلەن تەئمىنلەش ئىشىنى بۇزۇش، چارۋادار خوجالقلارنىڭ عاممەـ-ۋى تودە كولخوزلاشۇلارىغا، سوۋـ-خوز ۋە كولخوزلاردا چارۋاچىلىقنى زور بىرىب ريۋاجلاندىرشىغا زەربە بىرىشگە قاراتلغاندر. بزىنگ دوشمەنلەريمز غاللا فرونتىدا يىگىگچ حازر بۇتۇن كوچلەرىنى گوشت، برنچى گەلدە چارۋاچىلىق مەسئەلەسى تېۋەرەـ-گىگە توپلاماقدالار. سىنفى دۈشمەن-لىك بۇ ساحادا بزگە قارشى كۈرەش يولى - پادالارنى سوىب نابود قىلش ۋە بۇتۇن قشلاقنى، انچى نەوبەتدە ئورتا دىھقان تاباقالارنى ھەم شۇ يولغا تارتىشدان عىبارتدر.

مەھەللەردەن ئالغان خەبەرلەر، سىنفى دۈشمەنلىك بو ئشكە قارشى كۈرەشو ئۈچۈن قشلاق كەمباغالى ۋە

Rajon ekin kəmisijəsi tarqatıldı

ŞU KUNGƏ QADAR KƏKLƏMPЬIANЬ OЬŞLAQLAROЦA BARЬB JETKƏNI JOQ

قاشقادارىا ئوكروگى كىناب را-يوندا كوكلەم ئىكىن كەمىسىيەسى بر چاقالىق ھەم ئش قىلمادى. كوكلەم ئىكىن پىلانى 20 نچى يەنۋەر-گەچە تۈزىلىپ، قشلاق دېھقانلارنىڭ مۇھاكەمەسىدەن ئوتىشى زەرور ئى-دى، براق ئۇ پىلان 6 نچى فىيورال-گەچە ھەم تۈزلمەدى.

ئىكىن كومىسىيەسىنىڭ رەئىسى-دەن نەمە ئۈچۈن شۇ كۈنگە قادار كوكلەم پىلانى تۈزلمەدى، دېپ قىلىغان سوراققا بۇ پىلاننى تۈزۈش ئۈ-چۈن ھېچ بولماغاندا 6 تاختا قاغاز زەرور. پىلاننى تۈزۈش ئۈچۈن يېتەر-لىك مقدار قاغاز تاپا بىلمەدك، شۇ-نىڭ ئۈچۈن پىلان تۈزۈش ئىشىمز كېيىنگە قالدى، دېپ جاۋاب قىلدى.

ئۈرۈقلۇق فۇندى مەسئەلەسى-ھەم چاتاق

شۇكونگە قادار رايوندا ئوروق-لۇق فوندى تەشكىل قىلىنغان يوق. ئۇنۇڭ مقدارىنى ھەم ھېچكىم بىلمەي-دى. بۇكۈن، ئېرتە دەلەگە قوش ۋە تەرە كترلەر چىقادى، براق - جاماعات ئۈرۈقلۇق فوندى ئانبارلىرىدا بر پۈت بولسۇن غاللا يوق. رايوندا غى كەم-باغال خوجالقلار ۋە كوللىكتىفلەر كوكلەم ئىكىنىنى ئىكىش ۋاقتىدا قاندا ئى قىلشلارىنى بىلمەيدىلەر. بۇ ئشىدە قانچە ئوزگەرش ياساش چا-رالارى كورلمەگەندە كوكلەم ئىكىن كەمپەنىيەسىنىڭ كەتتە خاۋىن ئاستى-دا قالغىنى ئۈرغان گاپ.

تىرەكتر ۋە پىلوكلەر رىمونت، قىلىنمادى

شۇ كونگە قادار رايوندا غى تىرەكتر ۋە ئاماچلارنىڭ بر دانىسى ھەم رىمونت قىلىنغان ئىمەس. ئۇلارنىڭ بەعزىبر مەيدە قىسمىلارى يىتشمەيدى. تىرەكتر ۋە پلوگلارنىڭ يىتشمەيۋاتقان مەيدە قىسمىلارى تىمىر يول ئستەنـ-سەسىگە كېلگەن، براق، ئۇلارنى ئستەنسەدەن ئاجراتىپ ئالش ھېچـ-كىمنىڭ يادىغا ھەم كىرىپ چىقمادى. باشقا قشلاق خوجالىغى ئاسىابلارنىڭ ھەم ئاھوالارى بۇلاردان ياخشى ئىمەس. رايوندا ئۇرۇقلۇق دانلارنى تۇزالاش ئۈچۈن ئەتەين 2 تە ماشىنا بار، بۇلار ھەم بۇزۇق - ئشكە يارا-مايدىلار. بۇ ماشىنالار تۈزىك بولـ-غانلاردا ھەم رايوننىڭ بۇلارغا بولغان ئەتىياجى تەئمىنلەنمەيدى.

كوپىرەتىپلەرنىڭ ئشلەرى سوست

پاختا ۋە غاللا كوپىرەتىپلەرى شۇ كۈنگە قادار شەرتلەش ئشلەرىنى تۈگەتكەنلەرى يوق. پاختا ۋە غاللا ئىكىش زەيەفكەلەرى توپلانىپ بولغان ئىمەس، مەنە بۇ ئشلەر رايوندا غى ئىگىن ۋە پاختا مايدانلارنى حسابلا-ئالش ۋە كىلەجەك يىلدا غى مەھـ-سولاتنىڭ توغرى مقدارىنى بىلگىلەش ئشلەرىگە ھەلەل كېتىرەدىلەر.

كوكلەم ئىكىن كەمپەنىيەسىدە غى شۇ كەمچىلكلەرگە بىنائەن رايون فرقا قومىتاسىنىڭ ئىجرائىيا بىوراسى رايون كوكلەم ئىكىن كومىسىيەسىنى تارقاتىپ كومىسىيە ئاغزالارنىڭ ئشـ-لەرنى كونترول كومىسىيەسىگە بىرىشكە ۋە باشقا تەشكىلاتلارنىڭ ئشلەرنى تەكشۈرىپ، ئىكىن كەمـ-پەنىيەسىنى بەجەرش ئىشكە ساۋۇق قاراب ئۈنگە تۈسقلىق قىلوچىلارنى سودغا بىرىشكە قارار قىلدى.

Tartar

نارىن ۋە بالقچىدان ئورنەك ئالىگز

ئەندىجان (ئۈز مۇخبىرىمزدەن). ئوكروگفرقومنىڭ رابغرقومىلار بىلەن بولغانئىجرائىيا بىوراسىدە چاي-لاردا پاختا توپلاش ئشلەرى توغرىـ-سىدا رايكوم مەسئول كاتىبلارنىڭ مەغروزەلەرنى ئېشىتتلدى.

مەغروزەلەر نەتىجەسىدە، پاختا توپلاش ئىشىدە، ياخشى جەرەكەت قىلغان نارىن ۋە بالقچى رايون 5 لك كومىسىيەلەرنىڭ ئشلەرى قاندقارلىق تاپلدى. (بۇ ئىكى رايون ئۈزىنىڭ پىلاننى 92-94 پرەسەنت يەجەردى).

پاختا توپلاشدا ئېڭىساۋۇق قانلىق كورسەتكەن رايون قورغان تەپە را-يوندر. بو رايون پىلاننى 70 پرەـ-سەنت ھەم بەجەرە ئالغان يوق. ئاي-رم رايون (76 پرەسەنت)، جەلەقۋدوق (72 پرەسەنت) پاختا توپلادى. پاختا توپلاشدا سوستلك كورسەتكەنلەر ئو-چون شەھەريخان، مەرحەمەت ۋە ئەن-دىجان رايون 5 لك كومىسىيەلەرىگە «نەويدە» ئىيلان قىلندى.

بوندان كېيىن ھەم شوندەاي ساۋۇق قانلىق كورسەتە تۇرغان بولسالار-نى فرقادان چىقارىشقا چارا كورىلەر تۇرغان بولدى.

تاشئوكروگ كوكلەمگە تاپىارلقدا ئارقادا قالاياتر

كەمچىلىكلەرگە ot acьş taman qaratılsьn

كىرەك نەرسەلەر ھەلى شەھەردە ياتر

(ئوز شوعبەمزدەن)

رايونلارغا كوكلەم-ئىكىن كەمـ-پەنىيەسى ئۈچۈن زەرور نەرسەلەر ھەلى تولا يىتكەزلگەن ئىمەس. 10 نچى فىيۋرالگەچە قشلاق خوجا-لىغى ئاسىابلارى 28 پرەسەنت، غاللا ۋە ئوغۇت 50 پرەسەنتكىنە يوبارلـ-دى. پاختا كەپىرەتسىيەسىدە ئوزۇغـ-لۇق چىكت 30 پرەسەنت يىتمەيدى.

دېھقانچىلىق ئاسىابلارى مەسئەـ-لەسى ئىكىن كەمپەنىيەسىنى كەتتە خاۋىن ئاستىدا قالدرماقدا. سرىد ئاز سىياخوز ئىسناب دېھقانچىلىق ئاسىابـ-لارىنى جايلارغا ئوز ۋاقتىدا يىتكەـ-زشكە وەعدە بىرسە ھەم، 13 نچى فىيۋرالدە ھەم ئەنىڭ ئامبارلارى لىق تولا ئىدى. شۇ كۈنگەچە رايونلارغا ئات ئاسىابلاريدان ھىچ نىمە يوبارلـ-ماغان. دېھقانچىلىق ئاسىابلارىنى قاندا ئى ناقسىم قىلش ۋە قاندا ئى تەر-نىيدە بىرش مەسئەلەلەرى حازرغاچا حەل بولغان ئىمەس. بو حاقدا ئوكـ-روگ تەشكىلاتلارى ھەم بر فىكرگە كىلگەنلەرى يوق. غاللا كوپىرەتسىيـ-سى ئوز شركەتلەرى ئارقالى تارقا-تىلا ئوغۇغان دېھقانچىلىق ئاسىابلارىغا زەيەفكە تاپشرمادى. پاختا سايوز، سىياخوز ئىسناب ۋە بانكە ئورتاسىدا ئختىلاق داۋام قىلماقدا. شۇ جانجال نەتىجەسىدە جايلار ھەلى دېھقانچىلىق ئاسىابلارىنى كورگەن ئىمەسلەر، حالبوكى شۇ كۈنگەچە ئاسىابلارنىڭ كوبچىلىگى جايلاردا بولىشى لازم ئىدى.

پاختاكارلەرنى غاللا بىلەن تەئـ-مىن قىلش يامان. دېھقانلارنى غاللا بىلەن ئجتماعى ئاھوالغا قاراب نەئمىن قىلش حاقداغى دىيرىكتىف-ئى بەجەرمەگە

Işcilərni tə'minləş ьşanьclь qolda eməs

Mərkəzli işcilər kəpirətifidə вolьmsьzlьq və tədвirsizlik hykym syrədi. Өzвektorg dəkənləridə işci вав mallar joq. Jьllьq aвarot nьn 70% xususьlar bilən boldь.

Savda təşkilatlarьnь jərəməslərdən tazalaş və işciləşdiriş kerək.

ئىشچىلار كوپىرەتىفىنىڭ ئەپچىللىقى كەسەل

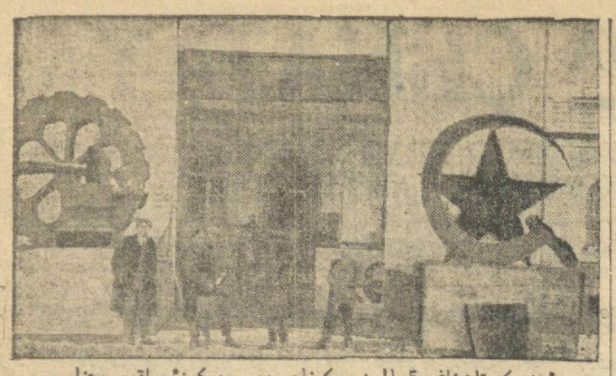

ئوزبېكىستاننىڭ 5 يىللىقى كونلەردە مەركەزئىجراقوم يىغىنى

جۇمھۇرىيەت مەدەنى يۇرۇش ئىشتابىدا

مەدەنى ئەسكەرلەرگە مۇكافات

جومھۇرىيەت مەدەنى يۇرۇش ئىشتابىنىڭ كېينگى پلېنومى، مەدەنى يۇرۇش مايداندا جانبازلىق كورسەتىپ، ئوزىنى تانىتقان ئورتاقلارغا مۇكافات بېرىش ئۈچۈن 20 مىڭ سوم پۇل چىقارغان ئىدى. جومھۇرىيەت مەدەنى يۇرۇش ئىشتابى بو پۇلنى 2200 كە - شىكە قوبۇلىغىچا بىلگىلەپ چىقدى:

قافقاز، قىرىم وە باشقىردىستان كوررورتلارىغا 10 كىشىگە بر ئايلىق ئورن، دەم ئالش چايلارىدا 20 كە - شىلىك ئورن، ۋولغا دارياسىدا ھەم قافقازدا ساياھات ئۈچۈن ھەر قايسىسىدا 10 كىشىلىك ئورن: مەسكەۋ وە لېنىنگراد ساياھاتىغا 20 كىشىلىك ئورن بېلگىلەندى. بوندان تاشقارى 10 كىشىنىڭ ئۈچىگە رادىيو ئالپاراتى قوبۇلدى. 20 كىشىگە لېنىننىڭ ھەر خىل ئەسەرلەرى بېرىلدى: 20 كىشىگە ساەات، 20 كىشىگە ئەتەگەن جورنال وەگەزىتەلەرگە ئابونا، 5 ۋېلىسىپىد، 5 تە رەسىم ئالاتۇرغان ئەپىمەرەت، ھەر خىل قالالار بېرىلەدى. مۇكافاتلارنىڭ بېرىلىشى ئەپرىلدەن مايغا قادار داۋام قىلدى.

مەدەنى يۇرۇش مايدانىدا مۇساباقا

قىرىم سوۋىت شورالار جۇمھۇرىيەتىنىڭ ماعارىف كومىسسارلىقىنى ساۋاتسىزلىقنى تۈگەتىش ئۈچۈن ئىجتىماعىي مۇسابىقاغا چاقىرىلىپ، جۇمھۇرىيەت مەدەنى يۇرۇش ئىشتابى تامىداندىن تىلگرام بۇيارلدى. مۇساباقانىڭ شەرتنامىسى ئىشلەنمەكتە.

تەشكىلاتچىلار قورىتى

كېلگوسى ئوقۇش يىلىدا ساۋاتسىزلىقنى تۈگەتىش تەشكىلاتچىلارى ھەم ئوسۇلچىلارى تاييارلاش ئۈچۈن ماعارىف كومىسسارلىقى تامىداندىن مارت ئايىدا ئالتى ئايلىق قورسلار ئاچىلىدى.

ئوقۇش ئىشلىرى - بۇتۇن يىل بو يىنچا

ئوقۇش ئىشلىرىنى بۇتۇن يىل بويىنچا داۋام قىلدىرىش ئىشىگە كو - چىلەدى. بۇنىڭ ئۈچۈن 20 نچىفېۋ - رالدەن باشلاپ بۇتۇن ماعارىف بو - لىمىرىگە كوروك ئىعلان قىلىنادى.

كوروككە ئىشچى بريگادىلەرى، «قىزىل ئوزبېكستان» وە «ئوزبېكستانسكەيە پراۋدا» گەزىتەلەرنىڭ باسما قارمالارى قاتناشادى.

Pajtaxı kyndəligi

Işcilər kəpirətifiniп вdarasьoqa tənвəh

Samarqand şəhər şorasь prizidijyminiп kejingi məçlisidə Mərkəzli işcilər kəpirətifi вdarasьnьп vəkili işcilərni tə'minləş və dəkənlərni kəpəjtiriş toqrьsьda daqlad qьlьşь kerək edi. Lekin вdara tamanьdan vəkil juвarьlmaqanьdan, daqlad bolmaj qaldь.

Şəhər şorasьnьn prezidijymi Mərkəzli işcilər kəpirətifiniп вdarasьoqa вu işi ycyn tənвeh bildirişkə qarar qьldь.

Işcilərni alьь məktəblərgə tajjarlajmьz

30-31 nci oquv jьlьda alьь oquv jurtlarьnь işcilər və ajnьqsa tyв millət işciləri bilən tə'minləş ycyn, Өzвekistan kəssəвələr şorasь 20-nci fevrəldə Taşkənt, Samarqand, Qoqan, Əndican, Buxara və Termezdə işcilərni və ularnьn вalalarьnь alьь oqur jurtlarьoqa tajjarlajturqan 7 ajlьq qorslar acьşqa qarar qьldь. Bu qorslarqa həmməsi вolьв 880 kişi alьnadь.

Samarqanda acьlaturqan qorslar 200 kişilik вolьв 5 gryppədən ьвarat вoiadь. Bularnьn 3-təsi eзвeklər ycyn вelgilənib, eski şəhərdə „Hyçym" fəвrikəsidə və jəni şəhərdə acьladь. Qalqan ikkitəsi avrupalьlar ycyn вolьв, temir jol deposьda və jəni şəhərdə işləjdi.

Bundan taşqarь Behвudii, kəttəqorqan və jəni Ургənçdə 120 kişilik rəвfək həm texnikymlərgə tajjarlav qorslarь acьladь.

Alьь məktəblərgə tajjarlav qorslarьqa 7 jьllьq məktəв kələmidə ma'lumatlarь вoiqan, jaşlarь 17 bilən 35 arasьdaqь kişilər alьnadь.

Tut kəcətzarь

Baqьşamal rajon ьçraqomь вajlardan alьnqan 18 tanaв jerni tut kəcətzarь qьlьş ycyn Tyrkşəlkgə вeriş toqrьsьda qarar cьqarqan edi. Şəhər şorasь вu qararnь tasdьq qьldь.

ӨZBEKISTANNЬN 5 JЬLLЬQ TOJЬOJA BAOJЬŞLANOJAN KƏRDƏZMƏ

17-nci fevrəldə Өzвekistan Mərkəz ьçraqomьnьn вьnasьda jyвilej kərgəzməsi acьldь. Kərgəzməgə hər kyn ertə bilən saat 11-dən 1-gəcə, kecqurun 4-dən 8-gəcə kiriş mymkin.

Qьzьl əskərlər, işcilər oquvcьlar və kəsəвə a'zalarь, kərgəzməgə mytəşəkkil syvrətdə kirişləri lazьm. Ularnьn kərgəzməgə kirəturqan vaqtlarь kərgəzmənin axвarat вьjurasь bilən muvaьqlaşdьrьlьв, mestkəmlərgə kərsətilgən saatlarda bolьşь kerək.

Hər вir ekskyrsijədə 50 kişigəcə вolьşь mymkin. Ekskyrsijə bilən kelgən tədəвaşь kərgəzməgə kiriş aldьdan axвarat вьjurasьoqa ekskyrsijə a'zalarьnьn ymymii sanь toqrьsьda ma'lumat tapşьrьşь lazьm. Bu ma'lumatda—tyв millət, avrupalь, savadlь və savadsьzlarnьn sanь, qajsь təşkilatdan kelgənlikləri və başqalar anьq kərsətilişi lazьm.

Başqa kişilərnin kərgəzməgə sajuz вiletlərini kərsətiв kirişləri mymkin. Kiriş вepul.

Kərgəzmə qomьtasь.

Bu kyn radьjoda 20 fevrəl

Saat 12 dən 2 gəcə—Işcilər ycyn өzвek tilidə.

5 dən 6 qaca—Balalar ycyn өzвek tilidə.

6 dan 8½ qaca—Rys tilidə: radьjo-kəlendər, amanat kəssə daqladь, Oso-avьjaxьm gəzitəsi, radьjo-qursnьn nəvвətdəgi daqladь, kənsert.

8½ dan 11½ qaca—Өzвek tilidə: diingə qarşь leksijə, paxtakarlik toqrьsьda musahaвa, gəzitə xaвarlarь, kənsert.

Məsyl myhərrir: təhrir həj't

Qьşlьq dəvlət tьjatrusь

20 nci fevrəldə

ANANS!

өzвekistan xalq maarьf kəmisərliginiп

Өzвek Dəvlət Musьqa Tьjatьrusь

Bu sezəndə 2-nci mərtəвə Xaçьвek əsəri

Arşьn mal alan

4 pərdədə calqьlь kylgi

Beləтlər kyndyz saat 11 dən 2 gəcə və kec 5 dən 9 qaca satьladь. Ojun kec saat 8 də başlanadь.

Kenə ŞARQ JULDUZЬ 14 nci Fevrəldən вaşlaв

Millət вajraoqь

eegen əп nəfis kərtinə kərsətiləді

Kəssə saat 4 dan acьq. kərtinələr kec 6 dan вaşlanadь.

Nəvвətdə „Çənyвii denizlər jigiti" degən amrьqa kərtinəsi

samөkryg saoql. saqlaş вolymi

Dəvlət syn'ii tiş kəвiniti və syn'ii tiş ustaxanasь

Kəycyk və tillədən tyrli syn'ii tişlərni arzan вaha bilən işləв вerədi.

KƏYCYK TIŞLƏR — 1 s. 25 tijindən 2 s. 50 tijingəcə.
TILLƏ TIŞLƏR — kərənkənin iş haqь 2 s. 50 tijin.
Bir tişnin iş haqь 3 som.
Bir ştift tişnin iş haqь 2 s. 75 t.
Teləv ycyn myhlət həm вerilədi.

Bu işlər təçriвədar mutaxassьslarnьn вevasьta nazaratь və rəhərligi astьda өtkaziliв, mutaxassьs ustalar tamanьdan puxta toqrь və ez vaqtьda вəçərilədi.

Qaвul vaqtь kec saat 4 dən вaşlaв. Şaşьlьş işlər 4 saatdan tartьв 24 saat icidə вəçərilədi. Rəhнər — tiş doxturь A. N. Məşkəvic. Tillə ustasь — Ju. Ja. Xavkьn. Ədrisi: Kəmmynist kəcəsi № 4, telefən № 34.

Kino-tijatьr "Velikij nemoj" 19 nci Fevrəldən вaşlaв

Sovkinө əməlijatьdan jaxşь dramma

Alav transportь

zor 6 вolymdə

Kəssə saat 4 - dən acьq.
Stijənslər saat 6½-da вaşlanadь.

1930-ncь jьl 1-nci martda

өzkomfьrqa mərkəzii kəntrəl kəmisijəsiniп 4-nci plenymi caqьrьladь

k y n t ə r t i в i:

1. өzвekistan fьrqa təşkilatьnь tazalaş jəkynləri'(daqladcь—ort. вaltaвajof).
2. jəni xoçalьq vəzifələri munasaвatь bilən kk—rki вdaralarьnьn nəvвətdəgi vəzifələri (daqladcь—ort. manzara).
3. şora apparatьnь tazalav işinin вarьşь toqrьsьda (daqladcь—ort. gorвynof).

mərkəzli kk prezidijymi hər өkrygdən en faal tekşirkom a'zalarьnьn plenymdə qatnaşьnь zəryr hьsaвlajdь.

вarca өkryg kk lərga tyвəndəgicə vəkil juвarьş təklif qьlьnadь:

taşkənt	şəhər tekşirkomləridən	3 kişi	və qьşlaq tekşirkomləridən	2 kişi
farqana	„	2	„ „	2 „
əndiçan	„	2	„ „	1 „
samarqand	„	10	„ „	5 „
zərəfşan	„	1	„ „	1 „
kanьmьx rajon	„	—	„ „	1 „
s. darja	şəhər tekşirkomləridən	2 kişi	və qьşlaq tekşirkomləridən	1 kişi
q. darja	„	2	„ „	1 „
вuxara	„	2	„ „	1 „

вundan başqa (өz hьsaвlarьda mərkəzli kk a'zalarь вoiqan) həmmə өkryg kk və fьrqa jəcejkələrigə, plenym toqrьsьda şu a'zalarnь xaвardar qьlьв, pleьymgə kelişlərini tə'minləş təklif qьlьnadь.

mərkəzli kk təşkilat вolyminin mydiri: өzimof.

20—25—28

20 fevrəl kec saat 6 də, Pələklər quluвьda „Çahan вqtьsadьь tənligi qajaqqa q a r a в вaradь" mavzu'da ortaq Myzikəntskijnin daqladь вolaçaq. Beləтlər jəcejkələr вojьnca tarqatьldь.

Fьrda işlərinin mərkəzii kəвiniti.

تاشكەنت دوختىرلارى

DOXTOR A. M. BAOJASLAVЬSKIJ

Ura Tepə kəcəsi, san 7—5 Lenin kəcəsinin вyrcəgi, Sirkgə qarşь, kec saat 5—dən 8—gəcə qaвul qьladь.

DOXTOR ŞƏRIF SƏFƏRYF

Icki kəsəllər, teri, zəxim ytkyr və uzaqqa cuzьlatur qan səzək kəsəllərini вa qadь. Ədris: Şəjxəntəhyr, Tarnav вaşь məhəllə, y № 49. Qaвul vaqtь eri: saat 7—dən 9—qaca, kec qurun saat 6—dən 8—gəcə

DOXTOR IJŞUF

Kəz, dulaq, вurun, tamaq və ic kəsəllərini вaqada. Qaвul vaqtlarь hər kyn saat 4—dən 6—gəcə. Ədris: Xədrə tьramvaj toxtajduroqan çajda, 1-nci degriz № 8. Xədrədəgi darьxana janьda.

Tiş kəвeneti

1930 nci jьl 1 nci fevrəldən вaşlav, Frynzə kəcəsi, 19/ə nemyrli yjdə (kykyşkə toxtajturqan çaj janьda) Kystpremsajuz hyzyridəgi Inci tiş tehnikələri ərtili tamanьdan

Tiş-tehnikə laвaratorьjasь Tiş-mualaça kəвiniti

a c ь l a d ь

Altьn və kəycykdən qьlьnqan syn'ii tişlər вelgilən gan tə.sə jyzasidən вəçərilədi. Bahalar arzan. Tişlər jaxşь matьrьjaldan və өz myddətidə tajjarlanadь.

Ərtilgə qujьdaoь tiş - tehnikləri вirləşkəndir: I. I. Venвren, E. M. Andrejke, O. D. Goren, N. G Drezdef, M. I. Aşerof, R. I. Fred.

Tiş doxturь—G. I. Lejfir.

Samarqand өkryg maльja вolymi

məhəlliі salьqlarnь tələməgən qujьdaoь kisilərniп mylklərigə

a c ь q s a v d a

Ь'LAN QЬLADЬ

22-nci fevrəl 1930-nci jьlda

(вaşь kecəgi sanda)

1. Syzəngəran cəsti Xoça Latif məhəlləsidə Kərim Tursunof varьslarьoqa qaraşlь 250 som narьxlanqan dykən ertə saat 9 da.
2. Syzəngəran cəsti Damьlla Qasьm məhəlləsidə Nadьr Dadaвajofoqa qaraşlь 50 som narьxlanqan xavlь ertələв taat 10 da.
3. Syzəngəran cəsti 1-nci Jamьn məhəlləsidə Bəhram Aşurofqa qaraşlь 270 som narьxlanqan xavlь kyndyz saat 11 də.
4. Syzəngəran cəsti 1-nci Өrgyti məhəlləsidə Rustamof varьslarьoqa qaraşlь 60 som narьxlanqan вir yj kyndyz saat 12 də.
5. Syzəngəran cəsti 1-nci Өrgyti məhəlləsidə Hismətyllə Aвdunəsimyfkə qaraşlь 210 som narьxlanqan 2 ta yj kyndyz saat 12 də.
6. Syzəngəran cəsti 1-nci Өrgyti məhəlləsidə Nəsri Aşurofqa qaraşlь 50 som narьxlanqan вalaxanalь 1 tə yj kyndyz saat 1də.
7. Syzəngəran cəsti 2-nci Өrgyti məhəlləsidə Rəhim Muxtarьfqa qaraşlь 100 som narьlanqan xavlь kyndyz saat 2 də.

23-NCI FEVRƏLDƏ

1. Xoça ahrar cəsti Zingəran məhəlləsidə Əkrəm Fazьlofqa qaraşlь 50 som narьxlanqan xavlьnьn вir qьsmь ertələв saat 9 də.
2. Xoça ahrar cəsti Lycəkan məhəlləsidə Əhməd Nəzərəfgə qaraşlь 200 som narьxlanqan xavlь ertələв saat 10 də.
3. Xoça ahrar cəsti Lycəkan məhəlləsidə Həmid Qasьmofqa qaraşlь 80 som narxlanqan xavlь kyndyz saat 10 də.
4. Xoça ahrar cəsti Mədrəsəji Səfid məhəllasidə Mahsum Вəhrameifgə qaraşlь 200 som narьxlanqan xavlь saat 11 də.
5. Xoça ahrar cəsti eski Qalandarxana məhəlləsidə Xaq вerdi Egəm вerdityfgə qaraşlь 270 som narьxlanqan xavlь kyndyz saat 12 də.
6. Qalandar xana cəsti Jələnвik məhəlləsidə Zəjniddin Əsliddin oqlьoqa qaraşlь 150 som narьxlanqan xavlь kyndyz saat 2 də.

24-nci fevrəldə

1. Klədвişiniskii kocədə Temafii Rudakofoqa qaraşь 5000 som narxlanqan 30-nci sanlь xavlь ertələв saat 9 də.
2. Eran rajonь 4-nci Çər arьq məhəlləsidə Xalmuhamad Əlimyfgə qaraşlь 300 som narьxlanqan xavlь saat 11 də.
3. Eran rajonь 4-nci Çər Arьq məhəlləsidə Myhəmməd Əlimyfgə qaraşlь 400 som narьxlanqan xavlь saat 12 də.
4. Eran rajonь 1-nci Çər Arьq məhəlləsidə Myhəmməd Əli Çyrəвajofoqa qaraşlь 650 som narьxlanqan xavlь saat 1 də.
5. Eran rajonь 4-nci Jonucqa Arьq məhəlləsidə Hamra Xaçьdalofoqa qaraşlь 700 som narьxlanqan вaqcalь xavlь kyndyz saat 2 də.
6. Eran rajonь 4-nci Jonucqa Arьq məhəlləsidə Şəmsi Sulajmanofoqa qaraşlь 300 som narьxlanqan вaqcalь xavlь saat 3 də.

Savdaqa qatnaşmaqcь вolqan kişilər, вmaratlarьnьn joqlьqь toqrьsьda hyçət taqdьm qьlьв, вmarat вahasьnьn 10% ni kirtişləri lazьm.

Məzkyr savdalar вьran səвəв bilən вolmaj qalsa, qujьdaqь kynlərgə kəciriləді:

20-nci fevrəldəgi savdalar —		27-nci fevrəlgəcə	
21	„ „	28	„ „
22	„ „	1	„ marioqa
23	„ „	2	„ „
24	„ „	3	„ „

Samarqand өkryg maльja вolymi.

Samarqand өkryg saoqlьqn ь saqlaş вolimi

Dəvlət tiş kəвineti həm tiş mastьskojь

Arzan вaha bilən hər xil koucьk, və altьndan tiş qapqaqlarь qьlьв вerədi. Koucuk qapqaqlarь вir səm 25 tijindən 2 som 50 tijingəcə

Atьn qapqaqlar

Nəsijəgə həm qьlьв вerilədi Karotkənin hər вittəsi 2 som 50 t Tiş—3 s.

Tiş vinti 2 s. 75 t.

Jşlər mələkəli myləxəsislərniп dajьmьj rəhвərligidə ularnьn qaramaqьda өz vaqtьda çydə həm joxşьlaв işlənib вerilədi

Qaвul vaqtlarь kec saat 4 dən.

Tiş qapqaqcasь—rəhвəri A. N. Maşkəvьc.

Altьn ustьsь Ju. Jaxafkьn.

Kommnьst kəcəsisan 4 tilifən 34.

Узлит № 4271 типо-литографияузполиграф треста№3. Самарканд Тираж 26200

RƏSMJ QЬSЬM

Өzвekistan ьçtьmaьь şoralar çymhyrijəti xalq kəmisərləri şorasьnьn QARARЬ

1930 nci jьl 13 fevrəldə san 18

Samarqand

„Hasьlatnь kətəryci tədвirlərni əməlgə aşьrьş ycyn həmdə hajvanatcьlьqnь jaxşьlatьş tədвirləri ycyn 1930/31 nci jьlоь вirləşkən qьşlaq xoçalьq saiьqь вojьnca jənilliklər вeriş toqrьsьda".

Hasьlatnь kətəriş və hajvanatcьlьqnь jaxşьlatьş toqrьsьdaqь caralarqa qьzьqdьrьş maqsadlarьda, Өzвekistan ьçtьmaьь şora çymhyrijəti xalq kəmisərləri şorasь qarar qьladь:

1. Kəlliktif xoçalьqlarьqa, jer çəm'ijətlərigə və jalquz dьjqan xəçalьqlarьoqa hasьlatnь kətəriş jakii hajvanatcьlьqnь jaxşьlatьş toqrьsьda qujьda kərsətiigən вir necə tədвirlərdən вirini vyçydgə cьqarqanlarьda 1930/31 nci jьlnьn вirləşkən qьşlaq xoçalьq saiьqь вojьnca jənilliklər вerilsin.

Ekincilikdə

1. Jerni qьşqa həjdəв qojьş.
2. Jerlərni tyrlik sərətdə şydgar qьlьş (jergə jaxşьlaв carьla turqan ekinlər ekiв işləş, aralarь capьlaturqan ekin ekiş, ara şydgar qьlьş kəkləmdə ertəgi, şydgar qьlьş).
3. Uruqlь dannь tazalaş, nəv'ləş, uruqlarnь kəkəriş qaвьlьjatьnь kycəjtiriş ycyn darulaş.
4. Kynçərə və mə'dəni oqutlarnь, ular qajsь ekinlər ycyn вerilgən вolsalar, şular ycyn вstь'mal qьlьş və tamam вstьfada qьlьş.
5. Өz vaqtьda qatarlaв və maşьnalaв ekiş, taza nəv'lik uruqlarnь ekiş, paxta ekiş toqrьsьda esə faqat paxta təşkilatləridan вerilgən nəv'lik uruqlarnь ekiş.
6. Jəni kəkərib cьqqan paxta ysymlikini, 3 nci japьraqlar pajda вojьşь вilən, өz vaqtьda jəgənə qьlьş (şirəkətiş) və əlвəttə 2—3 mərtəвə capьş.
7. Hər вir rajon ycyn tə'ijn qьlьnqan normalarda və myddətlərdə suvoqarьş.
8. Qьşlaq xoçalьq ekinlərinin və ysymliklərinin zərər kynəndələri (zərərlik həşəratləri və kəsəllikləri вilən kyrəşyni tegişli təşkilatlərnin kərsətylləri вojьnca ətkəziş, həmdə вegənə ətlər вilən, ularnь ekinlər aralarьdan orьв və həjdəв taşlaş jolь вilən kərəşiş.
9. Paxta majdanьoqa, вaşqa qьşlaq xoçalьq ysymliklərini, jə'ni çyharь, məkkə çyharь, pələklik ekinlər və вaşqa paxta ekinlrə, sajə вərəturqan həmdə jernin nəmidən və oqutnьn kycidən fajdalanaturqan ysymliklərni ekməj, paxtanьn өzini ekiş, paxtanь өz vaqtьda terib alьв pajalarьnь toxtavsьz jerdən qazьв alьş.
10. Kec kəzdə, qьşda və orta kəkləmdə jerni suvqarьв qojьş, tərt jaşar вidə pajanь, orunьoqa paxta ekiş ycyn, hajdaş.

Mevəzarcьlьq və takzarcilik вojьnca

11. Mevəzarlarnьn və takzarlarnьn təgini qara şydgar qьlьş.
12. Zəвelynnik (daraxt qurtь) вilən kəsəlləngən daraxtlarnь kesiв taşlaş. Qoruqan, kəsəl və sьnьq şaxlarnь kesiв taşlaş, daraxtlarnьn tənələrini myzləgən pustlaqlardan tazalaş və u pustlaqlarnь joq qьlьş. Zərərlik həşəratlər вilən kyrəşiş. Daraxtlarnь вytəş mevələrni qol вilən teriş, məhəlli oqutlarnь jergə salьş.
13. Taklərnin tegini kəkləmdə aqdarьв qojьş və ikki mərtəвə capьş həmdə вegənə xaşaklar вilən kyrəşiş həmmə xьl zərər kynədənlər вilən kərəşiş. Altun gəgirt unь вilən ikki mərtəвə вirinci mərtəвə gylləş vaqtьda çənləş və ikkinci mərtəвə jənəвir ajdan kejin çənləş.

Ipəkcilik toqrьsьda

14. Qurt oruqnь çanlatьş aldьda qyrtxananь zərərsizləndiriş (dezinfiktsijələş) tut daraxtlarnь və tuplarnь toqrь kesiş вutaş qurtnьn təgini tazalaв torьş pillələrni, qurtlar pillə dəstəsigə cьqqandan kejin, 8—10 kynlər өtkəndə terib alьş, qurt uruqьnь çanlaştьrьlqan halda çama'ət enkyвətyrləri vasьtasь вilən alьş. Qurtxananь javrupa asвablarь вilən yskynələş.

Hajvanatcьlьq toqrьsьda

15. Bssьtьlqan malxanalar qьlьş.
16. Erta qacьrьşnь вərhəm вeriş, вozaqlarnь toqrь vaqьв cьqarьş və kyclik jemlərni вeriв turiş.
17. Kyckyn və jərьm kyckyn rajonlarda təвi'ii suqarьş çajlar (sovatlar) вolmaqanda, jəni quduqlar qьlьş.
2. Əgər şu qararnьn 1 nci maddasьda kərsətilgən təдвirlər kəlliktif xoçalьqlar jaki jer çəm'ijətləri tamanьdan jəlpi vyçydgə cьqarьlsa jənilliklər, 30-31 nci jьl вirləşkən qьşlaq xoçalьq salьqьnьn akladьdan 10 prəsənt mьqdarьda, əgər вu təдвirlər jalquz dьjqan xoçalьqlarь tamanьdan vyçydgə cьqarьlca 5 prəsənt mьqdarьda вerilədilər.

ESLƏTMƏ: вir vaqьtnьn өzidə hasьlatnь kətəriş (əgryminimym) təдвirlərini və həjvanatcьlьqnь jaxşьlatьş təдвirlərini həm vyçydgə cьqarqan çaqda hər qajuv təдвir ycyn jənilliklər alahьda вerilədilər.

3. Өkryg ьçraьja qomьtalarьqa və qazaq qara qalpaq muxtarьjatlь rajonnьn rajon ьçraьja qomьtasьoqa, şu qarar asasьda, məhəlli şarajьtlarqa muvaiьq hasьlatnь kətəriş jaki hajvanatcьlьqnь jaxşьlatьş toqrьsьda fənə вaşqa təдвirlərni вelgyləş huquqь вerilsin, şundaq—ki şu qararlar вir həftəlik myddət icidə в'lan qьlьnьв, toxtavsьz dьjqan ammalarьqa jetiв вarsьnlar.
4. Şu qararda kərsətilgən jənilliklərdən muştumzor xoçalьqlar fajdalanmajdьlar.
5. Əgryminimym təдвirlərigə əməli вaha вerişni vyçydgə cьqarьş və qьşlaq xoçalьq salьqь skidkələri toqrьsьdaqь məs'ələni həl qьlьş ycyn rajon ьçraqomlarь hyzyridə tegişligigə qaraв jer işləri xalq kəmisərliginin malьja xalq kəmisərliginin və kəpirətif əgrənəmijənin vəkilləridən вarat, jer işləri xalq kəmisərligi vəkilinin rəisligi astьda kəmissijə tyzilsin.
6. Jer işləri xalq kəmisarligi və malьja xalq kəmisərligi şu qararnь əməlgə aşьrьş toqrьsьda dəstyryləməl işləв tajjarlasьnlar, dəstyryləməldə, qьşlaq xoçalьqnьn ajrьm sahalarьda, asasь sahalarnь əçrətiв cьqarьв, qьşlaq xoçalьq salьqьnьn skidkəsi (cegrilişi) mьqdarlarь nəzərdə tutьlsьn.

өz. ь. ş. ç. xalq kəmisərləri şorasь rəisinin nalвi: Kərimof.

өz. ь. ş. ç. xalq kəmisərləri şorasьnьn işlər mydiri: Fəjzyllin.

өz. ь. ş. ç. xalq kəmisərləri şorasьnьn katiвi: Petrof.