bytyn dunja prulytarlarь, birləşinz!

QЫZЫL ƏZBƏKISTAN

ajrьm bahasь hər çajda 5 tijin.

1924 jыl 5 inci dekəbir ajьdan başlab cьqdь

əzbekistan mərkəzli ьrqomь, əzbekistan mərkəzii ьçraqomь və əzbekistan mərkəzii kəsəbələr şorasьnьn fikir tarqatucьsь.

abuna bahasь							
1 ajoa		3 ajoa		6 ajoa		1 jьloa	
s.	t.	s.	t.	s.	t.	s.	t.
1	10	3	30	6	50	12	—

ədrislər: başqarma
taşkənt erçər kəcəsi 25.
tilifonlər: məs'yl myhərrir—11-39. ymymil — — — — 83.

№ 229 (1724) seşənbə, 30 nci sentəbir 1930-jьl

kəmsəməlniη eη muhim vəzifələridən biri

məskəv, 27. vlksm mərkəzqomь vkp(b) mərkəzqomьnьη kəmsəməl, „kəmsəməl təşkilatlarьda kəpirətif işlərini kəmsəməlniη asasьь vəzifəsi qьlьb qojьşь“ tegiş degən qararьnь bəçəriş maqsadьda bytyn kəmsəməl təşkilatlarьnь, jarьq dəkən şaxabcalarьnь keηəjtiriş jolьda kəperətif təşkilatlarьqa əməlii jardam kərsətişgə məçbyr qьladь. dekanlarda, aşxanalarda və bəfet“lərdə nəvətlərni joqatьş ycyη hərəkət qьlьş kerək. kəmsəməl jəcejkələri kəllektif palьzcьlьqlar tyzyş ycyη təşəbbys kərsətişləri lazьm. tiransport jəcejkələri işcilər ta'minatь ycyη bilgiləngən jyklərniη əz vaqtьda çonatьlşь ystidən nəzarat qьlьşlarь lazьmdьr.

germənijə faşьzmь - bəlşevizimgə qarşь oqav

lord rəter mir germənijəni şoralarqa qarşь frontqa tartьşqa tьrьşadь

mərkəzcilər pərtijəsi germənijəni ьxtьjat bolьşqa caqьradь

london, 28. rəter mirniη gitlerni maxtaqan maqalasьdan kejin, germənijə faşьstlarьnьη başlьqlarь gitler „dəjli məjil“ gəzitəsidə əngilijəgə mahsus muraçaatьnь e'lan qьldь. gitler, əngiliə və germanьjanьη umьr baqьь duşman bolьb qalmajaçaqlarьnь bajan qьladь. gitler əziniη muraçaatьda: „germanijada bəlşevizimgə qarşь məhkəm qav bola turqan kycli pərtijəniη jaşavь, bittə əngilijəniηginə eməs, bəlkim bytyn millətləriη mənfəəti ycyη xizmət qьladь. əngilijə qьjonlьqlarqa ducar bolьb qalьşь mymkin. mənə şundaj vaqtda germanija unьη kynigə jarab qalьşь mymkin“ dep jazadь.

berlin. 28. mərkəzcilər pərtijəsiniη fikir tarqatucьsь „kelnişe təlkis səjtəng“ gəzitəsi germənijə çamaatcьlьqьnь ьxtьjat qьlьşqa caqьradь. gəzitə, roter mirniη nuqtaьь nəzəri faqat əngilijə məniəəti bilənginə təlqьn qьlьnqanьnь jazadь və dejdi, rətermirniη qojьdaqь ьnaralarь unьη maqsadьnь jənədə ravşanlajdь; germənijə millətci sosьjalьstlarь bəlşevizimgə qarşь qav təşkil qьladь və şunьη əzi bilən mədənijətgə hyçym qьlьşqa bara atqan rusьja alamanьnьη germənijə cegərəsini kecib kirişgə hərəkət qьlьşь bilən toqulqan qattьq havuf jogatьlaçaq“. gəzitə mənə bu səzlərdən germənij ni əngilijə tamanьdan tyzylə-jatqan şoralarqa qarşь frontqa tartьşqa tьrьşqanlьqnьη anьq kəringənini kərsətədi. gəzitə əngilijəniη şoralarqa qarşь maqsadlarьdan və ymymii çahan sьjasatьdan bəlşevizim və kəmmynizim bilən kyraşyvni açrata bilіş kerəkligini, şu kyngəcə germənijəniη təşqь sьjasatь əzini şoralarqa qarşь frontqa tartьşqa bermməgənini, jaqьndaqьna germənijənin çənvədə şundaj hərəkətni rəd qьlqanьnь, jazadь.

məkdin əskəri pəjpinni aldь

çansojlan nankin hykymətigə jəni tələblər qojdь

pəjpin, 28. məkdin əskəri pəjpin şəhərini aldь. həmmə ьdaralarnьη məkdingə tabb bolьşь haqьda farman boldь. məkdin əskərininη qomandanlьqь ьxtabnama tarqatьb, pəjpin şəhəriniη „xalьq istəgi“ bojьnca ьşqal qьlьnqanьnь və məkdin əskəriniη „ьxtajda tьnьclьq çajlaşdьrьş“ ycyη kyrəşkənini bildirədi.

london, 28. „tajmьs“ gəzitəsiniη muxbьrь bilən suhbətdə məkdin dektatyri çansojlan bundaj dedi: şimalьb ьxtajnь ьşqal qьlьş ycyη mengə nankin hykymətidən vəkalat berildi. pəjpin və başqa şəhərləri ьşqal qьlьşdan maqsadьmьz—yzliksiz uruşlardan dьqqatь aşqan ahalьnь hьmaja qьlьş və qanon asasь bojьnca hykymət tyzlə, ьxtajnь birləşdirişdir. biz, nankin hykyməti həmmə sinifləriniη mənfəətini ta'min qьlaturqan və həmmə sьjasьb aqьmlarnь qanaatlandьra turqan ьslahat jolь bilən barьr, deb ьşanamьz“.

təkjo, 28. tənsizengə 30 miη təlqьn qьlьnqanьnь jazadь və dejdi, rətermirniη qojьdaqь ьnaralarь unьη maqsadьnь jənədə ravşanlajdь; germənijə millətci sosьjalьstlarь bəlşevizimgə qarşь qav təşkil qьladь və şunьη əzi bilən mədənijətgə hyçym qьlьşqa bara atqan rusьja alamanьnьη germənijə cegərəsini kecib kirişgə hərəkət qьlьşь bilən toqulqan qattьq havuf jogatьlaçaq“. gəzitə mənə bu səzlərdən germənij ni əngilijə tamanьdan tyzylə-jatqan şoralarqa qarşь frontqa tartьşqa tьrьşqanlьqnьη anьq kəringənini kərsətədi. gəzitə əngilijəniη şoralarqa qarşь maqsadlarьdan və ymymii çahan sьjasatьdan bəlşevizim və kəmmynizim bilən kyraşyvni açrata bilіş kerəkligini, şu kyngəcə germənijəniη təşqь sьjasatь əzini şoralarqa qarşь frontqa tartьşqa bermməgənini, jaqьndaqьna germənijənin çənvədə şundaj hərəkətni rəd qьlqanьnь, jazadь.

cexy-ьslavaqьja faşьstlarь

tort kyn bojьqa nemislərni talan-tarac qьldьlar

pьraqa. 28. faşьstlarnьη nəmis avazlь kinə kərtinəsigə pirətest bahanasь bilən başlanqan namajьşlarь 4 kyn davam qьldь. bu namajьşlar pəgirəm rohьnь kərsətib turdь. faşьstlar nemis karxanalarьnь talan-taraç qьlьş bilənginə kitajalanmasdan, girmənijə səfaratxanasьnьη aldьda namajьş etkəzdilər. bu namajьşlarnьη başьda pərlament a'zalarьdan istizinber və gəjdə rəhbərlikidəgi faşьstlar gyryhi turadь. nemis depytatləri pəlisə ьdarasьqa nemis girəzdənləriniη mylklərini hьmaja qьlьşnь sorab bir necə ərzə berdilər. nemis vəkillərinin icki işlər vəziri pərlamentdə bajanat bersin degən tələbləri, pərlamentdə rəd qьlьndь. faşьstlarnьη cьqьşь toqrьsьda kəmpərtijənin hykymətdən bajanat tələb qьlьş hususьdaqь təklifi həm rəd qьlьndь.

cexy-ьslavaqьja kəmpərtijəsinη mərkəzqomь sosjal faşьzьm və millətcilərniη birləşib cьqьşlarьqa qat'ьь zərbə berişgə karxanalarda pirəletərijət mudafaəsь tyzyşgə caqrьb xьtabnama tarqatdь.

pələniskiniη „asasьь bajanatь“

varşava. 28 pəlşəniη rəsmli „polskə“ gəzitəsi jan polənskiniη pəlşə sod məmyrləri tamanьdan iki mərtəbə suralьb, unьη asasьь mə'lymətlərni bergənini jazadь. gəzitələrniη jazьşqa qaraqanda, polənskli rusьjada uzaq vaqtlar turqan, gyjə, rəhbərlik qьlucь şora dabralarь bilən jaqьn munasabatda bolqan. gyjə, polənskiniη kəttə şora vəkilləri bilən birlikdə rəsimgə tyşişi şunqa dəlil emiş. şundaj qьlьb, vakalatxanaqa sul qasd, unьη əzi tamanьdan tajjarlanqan degən ilgərigi vəldirəşlər, jənidən-jəni qoşьmcalar bilən jənə majdanqa qojьladь.

amrьqa ajroplanlarь

xьtaj qьzьl qoşunьqa qarşь kyrəşdə

şanxaj, 28. „junajted pres“niη xanqavdaqь muxbьrь amrьqanьη jaqьnda xonan əlkəsigə kelgən ajroplanlarь qьzьl əskərlər bilən kyraşdə ьştьrak qьlqanlьqlarьnь jazadь.

„nort cajna dəjli nijəs“ xəbəj əlkəsidəgi jansizil darjasьnьη əsəə portь rajonьda yc həftədən bujan əçnəbil uruş kemələriniη qьzьl qoşun bilən dajьmьь rəvişdə kərəşəjatqanlьqlarьnь anlatadь.

tokjo, 28. xəbəj əlkəsiniη məhəlli mə'myrijəti pəjpin-xanqav temir jo'ьnьη xanqav-jənsin əcəstkəsidə jaşьrьn kommonьstlar təşkilatь barlьqьnь acdь. məhəllii mə'myrijət kommonьstlarnьη 6000 kiştlik ətrədi mьltьq həm pəlemətlər bilən quralanqanьnь bildirədi. məzkur xabarlarqa kərə, şu rajondaqь temir jol köprygi partlanqan əskəri pojьzlar hərəkəti toxtatqan.

şanxaj, 28. „şanxaj sinbao“ gəzitəsiniη xabarьqa kərə, fusizən əlkəsidə hərəkət qьlajatqan 2000 kişilik qьzьl qoşun ətrədi fusizən - guvandon əlkələriniη şarqь çənəbil cegərəsidəgi pinxəj şəhərini ьşqal qьlqanlar „xənsişibao“ gəz təsi 3000 kişilik qьzьl əskər ətrədinin sizənsii əlkəsini qarьb—çənəbidəgi sinfin tyməninі ьşqal qьlqanlьqlarьnь xabar berədi. **məhəllii dьjqanlar qьzьllarnь xursəndlik bilən qarşь alьb, ularqa jardam kərsətəd lər.**

şanxaj, 28. bunda alьnqan xabarlarqa kərə, xanqavda ahval ilgərigicə cataq, şəhər həlihəm uruş halatьda. hər kyni xalq aldьda çazalab əldirişlər davam qьladь.

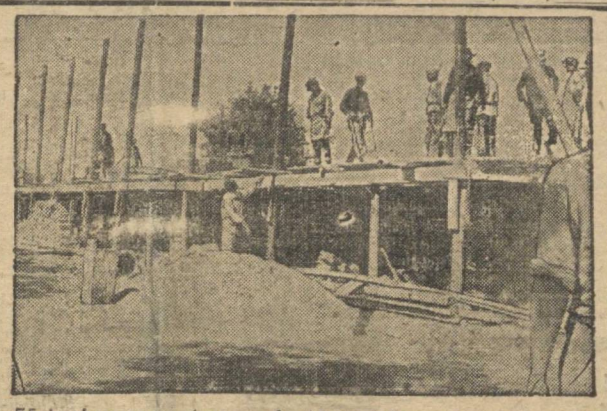

55-inci san paxta zavod aldьda salьnqan paxta ambarь xazьr bitib qaldь.

orta asьjada qandaj qojnь baqьş kerək

„ovsevod“ tirestigə orta asьjada 13 miljən hektər jer berildi

məskəv, 28. „sosjalisticeskoe zemldelije“ gəzitəsi „orta asьjada qandaj qojlarnь baqьş kerək“ degən sərləvhə bilən mynazara tərtibidə bir maqala basьb cьqardь.

qazaqьstan və orta asьja cegərəsi icigə kirgən jerlər ьqlьmьь və jer-suv şarajьtь bojьnca çydə kəp xьldadьr. şu səbəbli bunda hattakim məhəllii qojlarnь (sərəçin, tyrkmən, qaraqum, xьsar qojlarь) baqьş həm qattьq cegərələngən. „ovsevod“ („qojcьlьq“) tirestigə qoj baqьş işləri ycyη qazaqstandan 12 miljən hektər, orta asьja cymhyrijətləridən 13 miljən hiktər „jer bilgiləngən. „ovsevod“ tirestі bu jerlərgə 15 miljən baş qoj baqa aladь. bittə orta asьjanьη əzidəginə jem-xəşək bajlьqьnь hьsabqa, alqanda unda 88 miljən baş qoj baqьş mymkindir. demək jemxəşəkniη 65 pirəsənti ьstьfada qьlьnmajdь. nətiçə: orta asьjada və qazaqstanda qoj baqьş və jetişdiriş ycyη imkanijət keη.

qazaqьstanda və orta asьjada qo cьlьqnь qandaj jol bilən alьb barьş məs'ələsidə qojьdaqь pəzitsijəni tutьş kerək. jynli qoj baqьş mymkin və muvafьq bolqan jerlərdə, başqa nəsil qojlarnь baqьşnь toxtatьş, qazaqstan və orta asьjada bo'qan qojlarnьη sanь icidə faqat qьmatlь qojlarqьna bolьşь kerək (məsələn, xьsar, siraçii, edilbaj, cəj, qara qum). qojlarnьη qalqan nəsilləri jaxşь əcəstkələrdən sьqьb cьqarьlaşь, jaki ular qьmatlь nəsillərgə qo ьlьb, nəslini əzgərtiş ycyη ьstьfada qьlьnьşь lazьmdьr. əgər biz orta asьja və qazaqstannьη kəp miljənli və hazьrca kəm ynymli qocьlьqьnь jaxşьlatьşnь istəsək, şu jolqa kirişimiz kerək.

şora çymhyrijətlərində

taçikistanda zilzidan 16 qьşlaq zərərləndi

zərərləngənlərgə jardam təşkil qьlьndь

stalьnabad. 27. 22-nci sentəbirdə kecəsi saat 10 dan 45 minyt ətkəndə başlanqan zilzilədə, stalьnabaddan 20 kilometir uzaqlьqьdaqь jəni bazar rajonьda 16 qьşlaq buzuldь. 12 kişi əlgən və 50 təcə kişi jərədar bolqan. kəp xajvanlar, ekinlər nabud bolьb ketkən. zərər kəttə. zilzilə bolqan çajqa jardam qomьtasь tyzyldi. jardam toplaş barajatьr. zilzilə çajьqa tibbii jardam ycyη ətrəd, azuq və cadьrlar jobarьldь.

məskəv 28. qьzьl xaci və qьzьl aj çəmijətiniη ьçraqomь taçikistannьη zilzilədən zərərləngən rajonlarьqa şaşьlьş tibbii jardam beriş ycyη, taçikistan qьzьl aj çəmijətigə 10 miη som jobardь.

sibir jədə gəşt zərər kynəndələri

zərər kynəndələr joqьmlь kəsəli bolqan xajvanlarnь satьb alqanlar.

novasibirskli. 28. novasibir savuqxana (xolodilnik) kəmbinətidə zərərkynəndəlik barlьqь tapьldь. zərər kynəndələr gəştni cyritkənlər, manqa kəsəli bolqan xajvanlarnь satьb alqanlar manqa kəsəli kəp tar qalqan rajondan tajjarlanqan 1 340 miη dana at təşi, həmdə 9 vəgən kəlbəsə joq qьlьnьb jobarьlqan. kəmbinətdə xajvanlarnьη əlişi kəp taraqqь qьldьrьlqan.

sibir kəntirəl kəmisijəsiniη qararь bilən „sojuz mjaso“ bəliminiη mydirі sьcəf pərtijədən cьqarьldь. zərər kynəndələrniη işi pirəkyrərgə tapşьrьldь.

gəşt tajjarlaş işi „sajuzmьjaso“ gə

məskəv, 28. bttьfaq kəmesarlar şorasь xajvan tajjarlaşnь tərtibgə qojьşnь və gəşt bilən savda qьlьş işlərini „sajuzmьjaso“ qolьqa tabşьrьşqa qarar berdi. bu ujuşma sssr savda kəmisərliginiη direktifi və pьlanlarь bojьnca iş qьlaçaq. ajaqlь mallar tajjarlaş işləri „sajuzmьjaso“ ujuşmasьnьη ьdaralarь tamanьdan birləşgən pьlan bojьnca əlkəzilişi, carvacьlьq və matlubat kəperətsijələri həm unьη bevasьta rəhbərligi təgidə, ajaqlь mal tajjarlaşlarь lazьmdьr. başqa dəvlət və kəpirətif təşkilətlərigə ajaqlь mal tajjarlaş mən'fi qьlьnadь. „sajuzmьjaso“, ujuşmasь carvacьlьq və matlubat kəpirətsijəsi tamanьdan tajjarlanqan ajaqlь mallarnь və gəştni taqsьm qьlьş „sajuzmьjaso“ nьη pьlanь və nərədi bojьnca ətkəzilədi. bttьfaq xalq kəmesərlər şorasьnьη bu qararь sssr mərkəzi ьçraqomьnьη tasdьqьqa kirgizilədir.

gpu niη hykymini ma'qullajmьz

cexu ьslavaqьja işcilərininη muraçaatь

kijif, 28. sssr zavudlarьda işləş ycyη cexьslavaqьja işciləridən 15 kişi keldi. ular sssr dəgi əksil ьnqьlabьь zərər kynəndəcilik təşkilətі toqrьsьda şundaj dədilər: „bizlər şoralar ьttьfaqь mehnətkəşlərininη avazьqa qoşьlamьz. mehnətkəşlərnη mənfəətini, byjyk əktəbir muzaffarьjatlarьnь quruqlavcь gpu niη hykymini ma'qul ajmьz. sssr gə duşman kyclər sssr gə çahan imperijəlizmi jənidən hyçymgə tajjarlanqan vaqtda şoralar məmləkətidə acarcьlьq toqdьrьşqa hərəkət qьlaturqan vəhşiləngən duşmanlarqa mərhəmət kərsətiş kerək əməs. sssr işcilərini, beş jыlьq pьlannь bəçəriş ycyη, bəjnəlmiləl proletarьjat ьnqьlabьnьη kyclərini məhkəmləjturqan sssr nin xoçalьq quvvatьnь məhkəmləş ycyη bytyn kycimiz bilən kyrəşəcəgimizgə, ьşandьramьz.

Bytyn kolxozcь, kəlxoz ьdaralarь, rajkolxozsajuz və rajkəlxoz seksijələrgə.

kəlxozcь ortaqlar!

aldьnьzda məs'ylijətli bir vəzifə turadьr kim, u həm-paxtanь əz vaqtьda tola jьqьb, dəvlətgə tapşьrьşdьr.

bu jыl kolxozlarnьη paxtanь jьqьş ma'rəkəsi—sьjasьь və xoçalьq əhəmijətigə egədir. cynkii, paxta ekilgən jerniη 30 prəsəntdən aşьqь kolxozlar qolьda. demək, kolxozlar ymymit xam paxta mьqdarьnьη 30 prəsəntdən aşьqьnь berişləri kerək.

əzbekistan kolxozlarь kəkləm ekin ma'rəkəsidə əz vəzifələrini bəçəriş-ginə eməs, hatta jəkkə xoçalьqlarqa nisbətən muvaffaqьja.ьbraq ekənlərini kərsətiş, plannь aşьrьb bəçəriş, mehnət təşkilini rьvaçlaş və şu bilən, qalqan dьjqanlar ammasьnь əzlərigə çəlb qьlьş, qьzьqdьrьş həm əzlərigə ergəşdirməkgə və'də bergən edilər. hazьr kərəmiz kim, kolxozlar paxta hasьlьnь jəkkə hoçalьqlarqa qaraqanda 11 prəsənt aşьrьş bilən-ginə qalmaj, hatta kolxozь bolqan qьşlaqlar paxtanьη dərəçəsini əncə kətərib jubardьlar.

kolxozlar, şora və koperativ appatьdaqь qьjьnlьqlarqa qaramaj, baj və muştumzor unsurlarnьη teskəri hərəkəti və tosqunlьqlarьqa toqtalmasdan, kəkləm ekin ma'rəkəsidəgi paxta ekiş vəzifələrini tez bəçərgən edilər.

paxtanь jьqьş və tapşьrьş—onqaj vəzifə eməs. bəlkil, kəp hərəkət və kəp sənçaqlьq bilən bəçərilləturqan işdir. negəkim, əz vaqtьda jьqьlmaj və tapşьrьlmaj qalqan hər bir kilogram paxta—sanaatьmьznьη sotsijal zm qurulьşьdaqь toqrь jənəlişini cetgə buraqь. benabərin, paxtanьη tola və əz vaqtьda jьqьlьb, dəvlətgə əz vaqtьda tapşьrylьşь—zərədar şьar və zərədar vəzifələrdən hьsablanьşь lazьm.

kolxozcь ortaqlar! işni jyrgiziş və məhnətni təşkil qьluv işi şundaj jolqa qojylьşь lazьmdьr kim, bunьη nətiçəsi bolьb—toqumacьlьq favrikalarьmьz əktəbr ajьda mykəmməl işgə başlasьn, bytyn işciniη qolь hərəkət qьlsьn və hər bir carx işləb tursьn. bu vəzifəni esə, paxtanь jьqьşqa kolxozdaqь bytyn mehnətkəşlər tartьlьb, hər bir kolxozcь er və xatьn, hər bir əspyrin və jaş navdalar paxta jьqьşqa iştirak qьlьb paxtanь əz vaqtьda jьqьş və əz vaqtьda pax'a punkt'ərigə tapşьrьş zəryrətі tyşyndirilgən taqdьrda-qьna bəçərə alamьz.

kolxozcь ortaqlar! mehnətni ənymli qь'ьş, jaxşь təşkilləniş arqalь paxta hasьlьnьη 15 prəsəntini sentəbrdə, 55 prəsəntini - oktəbrdə və qalqan 30 prəsəntini—nojabr ajьda tapşьrmaqqa tьrьşьnьz.

əz iş planьnьznь kolxoznьη ьdara məçlislərində, kenəşmələrdə, brigada məçislərində tekşirib cьqьnьz. iş şundaj təşkil etilsin kim, nətiçədə paxta tapşьraturqau çajnь, unьη myddətini, işniη məlçəlini ymymən kolxoz və brigadalar-qьna eməs, hər bir kolxozcь və brigada a'zasь, paxta jьquvcь hər bir ortaq bilə turqan bolsьn.

keη sotsializm musabaqasьnь təşkil qьlьşqa kelgəndə, kolxoz, brigədə və brigadacьlar ortasьdaqь musabaqa bilənginə qanaatlanmaj, kolxozlarqa qaraşlь qьşlaqlarnь həm əz-ara caqьrtьrьş ycyη hərəkət qьlьş kerək.

bytyn işlərni ammanьη kəz-qulaqь bilən jolqa qojьb, bunqa həmə faallarnьη kycini çəlb qьlьnьz, arqada qalqanlarnь ammanьη tyrlkisigə salьb, əz əzini tanqьdnь rьvaçlanьz və işgə kyndələη həm tosqun bolqanlarnьη barcasьnь həjdəniz.

baj və muştumzorlarnьη həmdə ularqa qujruq bo'qanlarnьη, kolxoznьη icidə və sьrtьda turьb, lajьhalarьnьznь buzьşqa, paxtanь jьqьş və tapşьrьş məvsimidə sizgə kyndələη tyşyv ycyη hərəkət qьlaçaqlarьnь bir daqьqa həm esdən cьqarmanьz. baj və muştumzorlar, bizniη kirəkəşlik məs'ələsi, qalla həm sanaat mallarьnь jetkəzigdəgi qьjьnlьqlardan fajdalanьb, ь'va tarqatadьlar. bu halnь dajьm kəz oηьda saqlab, jaqьn arada kirə toqrьsьdaqь kəmciliklərniη joqatьb, qalla və sanaat mallarьnьη toxtavsьz barьb turaçaqьnь unutmanьz. kolxozqa kirib qalqan jakii sьrtьdan turьb zərər jetkəzməkci bolqan baj və muştumzorlarnь, kolxoznьη işigə kyndələη tyşgən xavflь unsurlarnь dərhal həjdəb, ular ornьqa kəmbaqal və orta dьjqanlardan jəni a'za alьnьz. baj və muştumzorlarnьη xьjanatьqa çavab beriş ycyη—işgə ilgəridən həm sənçaqraq dostlьraq və puxtaraq bir rəvişdə kirişib, paxta 5 jыlьqьnь 4 jыlda bəçərişgə dьqqat qьlьnsьn.

əzbekistan kolxozlarьnьη mərkəzii ьdarasь.

کولخوز لارداغی ؤ. ك. پ. (ب) یه‌چیکه‌سی

توغرسیدا قاعیدا ؤ. ك. پ (ب) مه‌کەز قومیتنك 1930 نچی یيل 26 نچی ئاوغوستدا چیقارغان قارارى

یه‌چیکه‌نك ئیسترؤکتؤرەسی (قورولتشی)

1. پارتیه نه‌شکلینك ئاساسی ـ پارتیه یه‌چیکه‌سی بولوب، ئؤپەرتیه قومیتاسی تامانیدان تاسدیقلاندی. یه‌چیکه‌ده پارتیه‌نك حەقیقی ئاه‌زالاری کەمیده 3 کیشی بولتشی لازم (ؤ.ك.پ. (ب) ئؤستافی).

2. پاپیاسیغا کولخوزلاشوچی رایونلارداغی ؤ. ك. پ. (ب) یه‌چیکه‌لەری، قامیدا ئوروشیده، کولخوزلار قاشیدا تؤزیلەدی. یه‌چیکه‌لەر ئیشلەب چیقارش ئوچه‌ستکه‌لەری، بردەکەدەلەر وه ھایوانلار بوینچا پارتیه گروپلارینی ئؤغەرادیلار وه پارتیه ئه‌شکلانچیلارینی بیلکه‌لەیدیلەر. کولخوزلارداغی ؤ. ك. پ. (ب) یاچیکه‌لەری، پارتیه ئه‌داراسی سه‌فه‌لەده، ئشلاقنك سیاسی و ئمقتصادی حایاتینغا ئه‌کتیفی قاتناشدیلار. پاپیاسیغا کولخوزلاشوچی رایونلارنك، خوجالقلارنك یاردمدان کەمی کولخوزلاشغان ئایرم ئشلاقلاریدا قشلاق یه‌چیکه‌لەری ئه‌لادی.

پاپیاسیغا کولخوزلاشماغان رایونلاردا، خوجالقلارنك کوپچیلیکی کولخوزلاشقونچا قاعیدا روشیده، قشلاق یه‌چیکه‌لەری ئه‌لادی. بؤلار هەم سیرویئورتیه (تؤپراق) بیلکیسیکه، ماراب (مه‌حەللە) پاسیولکه، قورغانچه وه باشقالار بوینچه) پارتیه گروپه‌لەرینی ئوغەرادیلار وه ئؤلارغا پارتیه ئه‌شکلانچیلارینی بیلکه‌لەیدیلەر. بؤ ئوغەریدا ئاتاق خوجالقلارنك یارمی کولخوزلاشغان قشلاقلارنغا ئیستیسنا قیلماق، ومکن بولوب، بؤلار داغی کولخوزلاردا پارتیه یه‌چیکه‌لەری ئؤزیلەدی.

ئیسکەرتمش: پاپیاسیغا کولخوزلاشماغان رایونلارنك کەمته قشلاق (ئیستانیتسا) لاردا، کەرچه کولخوزلاشؤ پیروسەسنی 50 پروسەنتکه یئتمه‌گەن بولسا هەم، کولخوزلار یه‌چیکه‌لەرینی ئؤزیش مؤمکن.

3. رایون پارتیه ئه‌شکلانلارنك قاراری وه ولایات (ئوکه) قومیتەلاری باکی مللی کومیپارتیه‌لەر مەرکەزقومیتەلارینك ئاسدیقی بیلەن، ئؤیداغی حادیسالاردا عؤمومی کولخوزلار یه‌چیکه‌لەرینی ئؤزیش مؤمکنلەر:

تا) تەگەر قشلاق (ئیستانیتسا) دائیراسیدا بر نیچه عالاحیدا کولخوزلار سده ئشلەوچی کومیونیستلەر قایرم یه‌چیکه‌گه ئوویشسب:

ب) کومیونیستلەرنك سانی 50 نه‌فەردەن کەم بولماغان کەمته کولخوزلاردا؛

ؤ) قشلاق دائیراسیدا بیر نیچه موستەقیل شورا کوپەرەتیف وه نیمپول یه‌چیکه‌لەری بولسا.

شؤ حادیسالارنك هەمیسیده، عؤمومی کولخوز یه‌چیکه‌سیکه ئؤیؤشوچی یه‌چیکه‌لەر، نسیخ یه‌چیکه‌لەری حؤقوقینی ساقلایدیلار.

4. ماشینا ـ ترەکتور ئیستەنسیسی حالاحیدا یه‌چیکه‌لەری بار بر نیچه کولخوزلارغا خەرمان قلانؤرغان بولسا، ئوستافکه موؤافیق عالاحیدا یه‌چیکه بولادی وه رایون کومیتك بیواسیتا رەهبەرلیکی تاسدیقلاؤرادی.

(داؤامی 2 نچی بیتده)

کولخوز یه‌چیکه‌لەری توغرسیداغی قاعیدا

کولخوزلارداغی پارتیه‌لەر یه‌مەلەریدا قانچە روشده موزاکەره قیلنب، ئورگەنلب، شول قاعیدا بوینچا ئش قیلشنك نه‌ئیمن قیلنیشی زەرؤر.

قاعیدا، کولخوز پارتیه یه‌چیکه‌لەرینك ئشلەریده قانچی بوروولش حاصل قیلسن.

قاعیدا، یه‌چیکه‌لەرنك ئه‌شکلی ئؤزیلیشنی کورسه‌تەتورغان قوللانما بولیشی بیلەن برگه کولخوز پارتیه یه‌چیکه‌لەرینك ەەمەلك ئشلەری توغرسیدا المتمن مەکەقەزمەنك دیرەکتیفلەری.

kəmpərtijə 77 mandat aladь

berlin. 28. rəjxьstaqqa sajlavda girmənijə kəmpərtijəsigə berilgən avazlarnь hьsablab tygə'kəndən kejin, kəmpərtijəniη dəstləbki hьsabьqa qaraqanda, kəprək mandat alaçaqь bilindi. şu mynəsəbət bilən kəmpərtijə ilgərigi 76 mandat ornьqa 77 mandat aladь.

3-nci əktəbir kec saat 6-da, saku qlubьda

taşkənt partaktifiniη ymym şəhər məçlisi

caqьrьladь.

kyn tərtibi: orta asьja partija təşkilatьnьη nəvbətdəgi vəzifələri toqrьsьda (dakladcь ortaq zelenskii).

vkp(b) mərkəzqomь orta asьja bjurasь, əzkompartija mərkəzqomь və mərkəzii kontrəl komisija a'zalarь, vlksm mərkəzqomь orta asьja bjurasь, əzbekistan komsomol mərkəzqomьnьη a'zalarь, şəhər və rajkom a'zalarь əz mandatlarь bilən, başqalarmaxsus bələtlər bojьnca kirədilər. bələtlər rajkomarda berildi.

əzkompartija mərkəzqomьnьη ammavь—taşvьqat bəlymi.

KØLXOZLARDAQIY VKP(B) JƏCEJKƏSI TOQRISIDA

VKP (B) MƏRKƏZQOMITININ 1930—INCI JIL 26—INCI AVQUSTDA CIQARQAN QARARI

(باشی بمرنچی بیتده) یەچیکەنك رەهبەرلك ئىدارالاری

5. یەچیکەنك عالی رەهبەرلك ئىداراسی — ئاعزالارنىك عۆمومی یىغىلىشىدىر. عۆمومی مەجلس، بیۆرا ئامانىدان یاکی مەعاۆم یەچیکەدەکی یەرتیە ئاعزالارنىك قۆچىدەن بىری تەلەب تلغان چاقدا چاقىرىلادی. یەچیکە یىغىلىشی ئەرتەیلی رەوىشدە ئایىغا ئىکی مەرتەبە چاقىرىلادی. مەعلۆم یەچیکەدەکی مەوجود یەرتیە ئاعزالارنىك کەمىدە یارمی کیلسە، یىغىلىش قاعىداغا موۋافىق حسابلانادی.

هەر بر یىغىلىشنی ئالب بارىش ئۆچۆن پرىزىدیۋم یاکی رەئىس وە مەجلس پراتاکولىنی یۆرگىزۆچی سیکرىتەر سایلانادی. بۇنۆن مەسئەلەلەر مەعلۆم یەچیکەدەکی یەرتیە ئاعزالارنىك عەددی ئاۋاز بىرىشی بىلەن حەل بولادی.

یەچیکەنك عۆمومی یىغىلىشی مۆمومی سیاسی، خوجالىق، کەسەبە وە عۆمومی یەرتیە مەسئەلەلەرنی، مەملە مەحەللی حایاتغا دایر مەسئەلەلەرنی مۆحاکەمە قىلادی: یەچیکە پىیۆراسىنىك تماغان ئشلەری توغرە سىداغی حەسىنی ئىشىتىدی ۆە مۆحاکەمە قىلادی: یەرتیە ئاعزالارنى شغا یاکی کەندىدانلىکىگە قابىل قىلشنی سوراب بىرلکەن مەرەزەلەرنی قارایدی: یەرتیەدەن چىقارىش، یەچیکە ئاعزالارنى مەسئۆلیەتکە تارتىش مەسئەلەلەرنی مۆحاکەمە قىلادی، رایون یەرتیە کونفىرىنسىیەلەرىگە دۆلیکە لەر سایلایدی؛ ۆ. ل. ک. س. م. یەچیکەسىنىك وە ئۆز کولخوزىنىك یەرتیەسىز ئەشکەلاتلارى وە کۆرخانالارى، قشلاق وە مۆئەسسەسەلەر قاشىداغى فرەکسیەلەرنىك، مەمدە یەچیکەدەکی ئایىرم ئاعزالارنىك ئۆز ئشلەری توغرىسىدا، ئى دەکلەدلەرنی ئىشىتىپ، مۆحاکەمە قىلادی.

6. یەچیکەنك عۆمۆمی یىغىلىشی یەرتیە ئاعزالارىدان 6 ئای مۆددىتکە بىیۆرا سایلایدی. بىیۆرا ئىچ کۆپی 7 ئاعزا وە 2 کاندىدات بولادی. بىیۆرا ئاعزالارنى ئارتىدرىش قاعىدا رایون یەرتیەکومىتىنىك رۆخسەتى بىلەنکىنە مۆمکىن (بەلکە یەچیکە ئاعزالارى 7 دەن کەم بولماغاندا) بىیۆرا ئۆرىنىغا 1 سیکرىتەر سایلانادی). بىیۆرا عۆمومی یىغىلىشلار ئورناسىداغى راقىدا یەچیکەنىك بۇنۆن ئىشکە رەهبەرلك قىلادی.

7. یەچیکە بىیۆراسی وەزیفەلەرنی ئۆز ئاعزالارى ئورناسىدا تاقسىم قىلادی وە ئۆز سەستەفى ئىچىدەن سیکرىتەر بیلکىلەب، شۇ توغرىدا ئىك یاقىن عۆمومی یىغىلىشنی خەبەر قىلادی. بىیۆرا ۆ. ل. ک. س. م. یەچیکەسىدە ئىشلەش ئۆچۆن ئۆز ئورناسىدان وەکىللەر (یەرتیە تامانىدان بىرکىتىلوچى) نى بیلکىلەیدی؛ ئىشىنىك ئایىرم ئەوەلەری: بەزە کەلەر کەمىدە ئالتى، خاتىن — قىزلار وە باشقا ئۆچۆن یىغىلىشلارنى تەشکىللاتچىلارنى بیلکىلەیدی؛ یەرتیە ئىشىنى یەچیکەنىك بۇنۆن ئاعزالارى ئورناسىدا تارغىب قىلىش وە یایىش ئىشکە قاتناشۇلارى.

14. یەچیکە ئەکتىفى کولخوزچىلار ئىچىدەن خوجالىق کەدرلەرنى بیتکىزىش وە تەربیە قىلىش ئىشىنى یۆرگىزىش بىلەن بىرگە، شۇ حالدا یەرنىك — کەمباغال عۆنسىرلارنىك یۆقارى چىقارىش ئىشىنى کوچەیتىش وە ئۆزلارى ئۆچۆن مۆمکىن قادار کوچەرىك ئىشلەرنى قىلىش.

ب) ئىشلەب چىقارىشنى باشقاراتى ئۆیۆشدىرىش مۆکەممەلرىك قشلاق خوجالىق تىجىنىکەسىنى قوللانىش، محەننەتنى توغرى ئۆیۆشدىرىش وە ئاگروکولتۇرا چارالارىنى عەمەلکە کىرگىزىش بولى بىلەن کولخوزلارنى مەحکەملەش وە ئاغىن ھەم رەواجلاندىرىش؛ کولخوزداغى داراماتلارنىك توغرى تاقسىماتىنى، — محەننەتنى سىر ئۇنۇملۇکىنى ئىلکەرى سۆرىش، عۆمومەلەشکەن فوندلارنى ئارتىدرىش، کولخوزچىلارنىك مادى وە مەدەنى — مەعىشى دەرەجەسىنى کوتەرىش ئاساسىدا ئۆیۆندىرىش؛ خوجالقنىك مالدارلىغىنى ئارتىدرىش وە کولخوزلارنىك دەولەت ئالدىداغى مەجبورىيەتلەرىنى ئۆز واقتىدا یەتکۈزۈش قاتارلى ئىشلەر ئۆچۆن کۆرەش.

ئا) یەرتیە وە شورا حاکىمىیەتىنىك ئاساسى ئاپەرەتى بولغان کولخوزچىلارنى، ئایىنىسا کولخوزنىك یەتەرلىك — کەمباغال قسمىنى، ھەمدە یەککە دىھقانلار کىبىك ھامىماسىنى — قشلاق خوجالىقنى سوسیالىزم ئاساسىدا قایتادان قۇرش وەزیفەلەرى ئۆچۆرەگىگە مەحکەم ئۆیۆشدىرىش؛ رابوچىلار سىنفى، کولخوزچىلار وە قشلاق کەمباغالىلارنىك ئورتا دىھقانلار بىلەن مۇشتۇمزورلارغا قارشى ئىنتىسىفاقىنى مەحکەملەش؛ کەمباغال وە ئورتا دىھقان خوجالقلارنى یاپىش سىنغا کولخوزلاشدىرىش ئاساسىدا، مۇشتۇمزورلىقنىك سىنفى بولىمى یاشاۋىنى ئۆکەتمەش سىیاساتىنىك ھەمەلەرىنى ئەمەلگە ئاشۇرۇنى تەئمىن قىلىش؛ پىرولىتارىات دىکتاتۇرىسىنىك ئىدارالارى بولغان شورالارنى بۇنۆن چارالار بىلەن مەحکەملەش؛ ئۇلارنىك قشلاقداغى بۇۋۇن خوجالىق وە مەدەنى — عۆمومى حایاتنى سوسیالىزم ئاساسىدا قایتادان قۇرش، ئىشلەگەن کەمباغالنى ئەمەلگە کىرگىزىش بولى بىلەن کولخوزلارنى مەحکەملەش وە ئاغىن ھەم رەواجلاندىرىش؛ کولخوزداغى داراماتلارنىك توغرى تاقسىماتىنى، — محەننەتنى سىر ئۇنۇملۇکىنى ئىلکەرى سۆرىش، عۆمومەلەشکەن فوندلارنى ئارتىدرىش، کولخوزچىلارنىك مادى وە مەدەنى — مەعىشى دەرەجەسىنى کوتەرىش ئاساسىدا ئۆیۆندىرىش؛ خوجالقنىك مالدارلىغىنى ئارتىدرىش وە کولخوزلارنىك دەولەت ئالدىداغى مەجبورىيەتلەرىنى یەتکۈزۈش قاتارلى ئىشلەر ئۆچۆن کۆرەش.

8. یەچیکەنىك بىیۆراسى یەرتیەنىك گەلدەگى وەزیفەلەرى وە مەحەللى ئەشکەلاتلارنىك قارارلارىغا مۇوافىق، ئۇزىکە قاراشلى کولخوز، کارخانا، قشلاق وە مۆئەسسەسەنىك خوسوسیالارنى ئەزەر ئىعتىبارغا ئالىب، یەچیکە ئىشىنىك کونکرىت پىلانىنى ئىشلەب چىقادى؛ روزناماغا ئۇزەدى وە دەکلەدىلەرنى بیلکىلەیدی، یەچیکە عومومى یىغىلىشى ئۆچۆن ماتىریالار وە زەرۇر ئەکلەرنى تایىارلایدی؛ دەستەبکى تایىارلىقنى ئەلەب قىلا- ئۇرغان مەسئەلەلەر بویىنچا یەچیکەنىك ئەکتىفنى چاقىرادى، کولخوز وە ئىشلاقتىنىك عۆمومى یىغىلىشلارىغا قاتناشۇلارى ئۆچۆن ئۆز ئۆزلارى ئىچىدەن یاردام بەرەدى؛ ئۇلارنىك شورالارى، کوپىرەتىسىیە ئىدارالارى وە باشقا جاماعات تەشکىللاتلارى سەستەفىدە قاتناشىنى تەئمىن قىلادى؛ ئۇلارنى کولخوزنىك عۆمۆمى حایاتىغا ئىشلەب چىقارىش ئىشىنى کىچکەشىگە قاتناشۇ ئۆچۆن تارتادى وە کەتتە کوللىکتىفى خوجالىقنىك ئۇستىنلىکلەرىنى کورسەتىش ئاساسىدا ئۇلار ئورناسىدان کولخوز سەستەفىسىگە کىشى ئالىش ئىشىنى یۆرگىزەدى. شۇ بىلەن بىرگە یەچیکە یارچا گەلدەگى کەمىیەتىیەلەرگە: کۇنتىرەکتەتسىیە، ئىچکىن، سالىق، غالللا تایىارلاش وە غایرىلارغا رەهبەرلىك قىلادى وە ئۇلارغا ئەکەتمەنى قاتناشادى.

21. یەچیکە کولخوزچىلار وە یەککە خوجالىقلار ئورناسىدا سىیاسى تەربیە وە مەدەنى ئىشنى یۆرگىزىش بىلەن بىرگە، مەیدە خۇسوسى مۇلکچىلىك ئاۋۇل روحیەسى وە مىللى ئایرىماچىلىقنى بىتىرىشکە یاردام بەرەدى، ئۇلارنى کوللىکتىفلىزىم وە ئىنتىرناسىیەلىزىم روحىدە قایتادان تەربیە قىلادى.

یەچیکە ساۋادسىزلىقنى ئۆگەتىش ئىشنى یۆرگىزەدى وە شورا خەکمىیەتىنىك بالالارنى یاپىاسىغا ئۇقتىرىش توغرىسىداغى دىرەکتىفلەرى بەجەرىلمىشنى تەئمىن قىلادى: خالق ئورناسىدا ئاگروکولتورا بىلىملەرى قارقالىشغا یاردام بەرەدى، دىنىکە قارشى تارغىباتنى ئۇتکەزەدى. شۇ ئىشلەرنىك ھەممەسىنى یەچیکە قىرانىغالار، دىھۋارى گەزىتە لەر، مەکتەب شورالارى، قشلاق شورا سىکسىیەلەرى تارقالى یۆزەگە چىقارادى؛ بۇنىك ئۆچۆن قشلاقلىنىك مەمەللەرىگە قارشى کۆرەش، مەیدە بورجۇازىیاچىلىق مەمەللەرىگە قارشى کۆرەش تالىب بارۇچى وە قشلاقداغى خوجالىق کەمىیەتىیەلەرىنى ئۇتکەزىلدەگى کۆتىش ئىشلەرىنى، یرنچى کەلدە مۇھەللىملەر، ئاگرانومىلار وە غایرىلارنى تارتادى: کولخوزچىلارنىك مەدەنى قۇرىلىشداغى تەشەببۇسى وە ئەکتىفلىکنى بۇنۆن چارالارىلەن رەۋاج لاندرادى وە ئۇرىئىشدرادى. یەچیکە گەزىتەوە جورنالارغا یازىلمىشنى عامما ئىچىدە کۆپەیمىشکە وە قشلاق مۇخبىرلارىنىك ئارتىشىغا بۇنۆن چارالار بىلەن مەدەد بەرەدى وە سوگخىلار ئورناسىدا تەربیە ئىشلەرنى یۆرگىزەدى.

22. یەچیکە کولخوزدا بولغان وە بولماغان خاتىن-قىزلار ئورناسىدا عامماۋى ئىشنى یۆرگىزەدى. شۇ بىلەن بىرگە خاتىن-قىزلار دىھقانلارنىك ئاساسى ھامىماسىنى خوجالىقنى سوسیالىزم ئاساسىدا قایتادان قۇرۇشغا ئەکتىفى قاتناشۇ ئۆچۆن تارتىشغا ئىنتىلدەى. شۇ ماقساد بىلەن یەچیکە خاتىن-قىزلار ئورناسىدا ئىشلەش ئۆچۆن کومىونىستلەرنى وە یەرتیەسىز ئەکتىفلەرنى تارتادى: قشلاقداغى خاتىن — قىزلار دیلکەت یىغىلىشلارىنىك ئىشىنى تەئمىن قىلادى، خاتىن-قىزلار ئورناسىدا مۇساباقا وە زەربدارچىلىقنى ئۇتکەزەدى، ھەر خىل توگەرە کەلەرنى تۇزەدى، خاتىن-قىزلارنى کولخوز، شورا وە غایرى جاماعات تەشکىللاتلارىنىك خوجالىق ئىشکە تارتادى.

یەچیکە بالالار یەسلەرى، باغلارنى ئاچىشدا وە جاماعات ئاشخانالارنى ئۇیۆشدىرىش ئىشىدە تەشەببوس کورسەتەدى؛ خاتىن — قىز محەننەتنى ساقلاش شەرتلەرىنىك بەجەرىلمىشنى کوزلەب تۇرادى؛ ئۇلار ئىچىك کوب تەشەببۇس کورسەتىلمىشنى تەئمىن قىلادى.

یەچیکە ئۇز کۆچلەرىنى تاقسىم قىلىشدا، ئىشلەب چىقارش (ئۇچەستەکەلەر، بریگەدەلەر) دا، کولخوزنىك بۇنۆن عۆمومى — سىیاسى حایاتىدا وە قشلاق جاماعات (شورا، کوپىرەتىسىیە وە باشقالار) نىك ئىشىدە یەرتیەسىز کولخوزچىلارنىك یەرتیە تەئسىرى ئىچىکە مۇمکىن قادار تولاراق ئالىنمىشى ئۆچۆن مۇوافىق بولادى.

یەچیکە کومىونىستلەر تامانىدان ئۇزلەرىنىك یەرتیە مەجبورىیەتلەرىنى (کومىونىستلەرنىك ئىشلەب چىقارشدا نەمۇنە بولىشلارى) یەرتیە یىغىلىشلارىغا تارتادى: یەرتیە یىغىلىشلارىغا ئىشتراك قىلىش، یەرتیە قارارلارىنى یەرتیەسىزلەر ئورناسىدا ئەکتىفى ئۇتکەزىش وە غایرىلارنى) یەجەرىلارنى ئۇستىدەن کونترولنى ئۇیۆشدىرادى. شۇ بىلەن بىرگە، یەچیکە ئایىلارنىك، کولخوز قۇرىلىشغا وە خوجالىق — سىیاسى کەمپەنىیەلەرنى ئۇتکەزىشکە دایىر مەسئەلەلەرنى حەل قىلىشداغى رولىنى بۇنۆن چارالارىلەن تارتىدرىشغا مۇوافىق بولادى.

یەرتیە گروھىنىك وەزیفەلەرى

33. یەرتیە گروھى یەچیکە وە یەرتیە تەشکىلاتچىسىنىك رەهبەرلىکى ئاستىدا ئۇز گروھىدەکى بارچا کومىونىستلەرگە رەهبەرلىك قىلادى، یەرتیە ئىشىنى ئۇلار ئورناسىدا ئاقسىم قىلادى، زاربدارچىلىق وە سوسیالىزم مۇساباقاسىنى ئۇیۆشتىرادى، ئىركەك وە خاتىن — قىز کولخوزچىلارنى ئىشلەب چىقارىش کىبکەشلەرىنىك ئىشکە تارتادى؛ ئۇلارنى کولخوزنىك عۆمۆمى حایاتىغا ئىشلەب چىقارىش ئىشىنى کىچکەشىگە قاتناشۇ ئۆچۆن تارتادى وە ئۇلارنى کولخوزنىك عۆمۆمى یىغىلىشلارى، ئۇلارداغى بىیۆرا مەمىن کەرەکەزىنى وە خەبەرتاتلار بىلەن تەمىن قىلادى.

34. یەچیکە ئۇز ئەزالارىنى، وە یەرتیەسىزلەرنى شورا سىکسىیەلەرى ئارقالى شورا قورىلىشغا، کوپىرەتىسىیەگە وە باشقا جاماعات مەشکىلاتلارىغا تارتادى. دەۋلەت، کوپىرەتىف وە سۇدا تایىارلاشنىك ئىشىنى یاخشىلاش، ئۇلارداغى بىیۆرەکەرەتىزم وە خەبەرتاتلار بىلەن کۆرەشو بولىدا ئىش تالىب بارادى.

25. یەچیکە قشلاق کەمبەغەلەشکىلاتلارى بىرلىکىدە، کارخانالارنىك فەبریك — زاۋۇدلارداغى وە بىرنچى گەلدە، ئاناللىق قىلوچى کارخانالارداغى ئىشچىلەر عەمىاسى بىلەن عالاقاسىنى ئاناللىق ئىشکە ھەر خىل یاردام قىلىش یولى بىلەن) نەئمىن قىلادى. شۇ بىلەن بىرگە ئۇ قشلاق خوجالىقى بىلەن باغلانغان ئىشچىلەردەن فەبىدالانمىشنى، کولخوزچىلارنىك کارخانالارغا یۆبارىلمىشنى وە غایرىلارنى تەئمىن قىلادى.

26. کولخوز یەچیکەلەرى-ئاماسى یەرتیە تەشکىلاتلارى بولىب، بۇلار کولخوزلاردىغى کەمباغاللار وە یەککە کەمباغاللار ئورناسىداغى عامماۋى سىیاسى ئىشنى عەمەلى رەوشدە ئۇتکەزەدىلەر.

ئىسکەرتىش: کەمباغاللار بەلەن ئىشلەش نورمالارى مەرکەزقومىنىك ئىىرىم قارارى بىلەن بىلکىلەنەدى.

یەرتیە ئىچىدەگى ئىش

27. یەچیکە، کولخوزلارنى ئۇیۆشدىرىش وە مەحکەملەشدە تەشەببۇس، مۇئتۇمزورغا قارشى کۆرەشدە ئەکتىفلىك وە مەحکەملىك کورسەتکەن، مەیدە بورجۇازىیاچىلىق مەیللەرىگە قارشى کۆرەش تالىب بارۇچى وە قشلاقداغى خوجالىق کەمبەغەلەرنى ئۇتکەزىلدەگى کۆتىرىلىش ئىشىدە ئەکتىفلىکنى کۆرسەتکەن، بۇنىك ئۆچۆن قشلاقلىنىك مەمەللەرىگە قارشى کۆرەش، یرنچى کەلدە مۇھەللىملەر، ئاگرانومىلار وە غایرىلارنى تارتادى: کولخوزچىلارنىك مەدەنى قۇرىلىشداغى تەشەببۇسى وە ئەکتىفلىکنى بۇنۆن چارالارىلەن رەۋاج لاندرادى وە ئۇرىئىشدرادى. یەچیکە گەزىتەوە جورنالارغا یازىلمىشنى عامما ئىچىدە کۆپەیمىشکە وە قشلاق مۇخبىرلارىنىك ئارتىلمىشىغا، بۇنۆن چارالار بىلەن مەدەد بەرەدى وە سوگخىلار ئورناسىدا تەربیە ئىشلەرنى یۆرگىزەدى.

28. یەچیکە مەحەللى وە عۆمومى یەرتیە قۇرۇلتایلارى، کونفرانسىیەلەرى وە کىچکەشلەرنىك روزنامەسىداغى مەسئەلەلەرنى، ھەمدە یەرتیە تامانىدان مۇخاکەمەگە قویىلماغان مەسئەلەلەرنى مۇزاکەرە قىلمىشغا ئەکتىفى قاتناشادى وە ئۇز تەشەببۇسى بىلەن مەسئەلەلەرنى یەرتیە تەشکىلاتىنىك مۇزاکەرەسىگە قویادى.

یەچیکە یەرتیە قۇرۇلتایلارىنىك، کونفرىنسىیەلەرىنىك قارارلارىنى وە یوقارى تۇرۇچى یەرتیە ئىدارالارىنىك دىرەکتىفلەرىنى ئۇرگەنەدى وە ئۇزکەرەدى، ھەمدە شورا حاکىمىیەتىنىك ئورەکتىفلەرىنى یۇزەگە چىقىشى ئۆچۆن یاردام قىلادى.

29. یەچیکە ئۇز ئىشىنى، پەرولىتار ئۇز-ئۇزنى ئالقىدى وە یەرتیە ئىچىدەگى دیموکراتىیەنى کىبك یولغا قویىش ئاساسىدا قۇرادى، یەرتیەنىك بارچا ئاعزالارىنى ئەکتىفى یەرتیە ئىشىنە تارتادى وە یەرتیەنىك ھەر بر ئاعزاسى تامانىدان ئىك کوب تەشەببۇس کورسەتىلمىشنى تەئمىن قىلادى.

یەچیکە ئۇز کۆچلەرىنى تاقسىم قىلىشدا، ئىشلەب چىقارش (ئۇچەستەکەلەر، بریگەدەلەر) دا، کولخوزنىك بۇنۆن عۆمومى — سىیاسى حایاتىدا وە قشلاق جاماعات (شورا، کوپىرەتىسىیە وە باشقالار) نىك ئىشىدە یەرتیەسىز لەرنى، یەچیکە ئىشىدە مۇئەسسەسەلەر، سانائەتنىك ئۇستىدەگى ئىشچىلەر، بەتەرەکلەر وە ئۇ ئىشىدە ئىشلەگەن ئىشچىلەر، ئىشچى ئەزالارى

pƆrafsajuzlar savad ycyn kyrəş vavƆda sydrələ jatƆrlar

pƆrafzajuzlarda savad ycyn kyrəş çəvhəsiniŋ systligi, umumƆ məçƆyrii tə'lim işimizgə zərƆə verəçəkdir.

çəvhəniŋ vn muhim tarmaƣƆ yoşa şmasƆn!

پروفساییوزلارنڭ عۇمۇمى تەعلىم ئۈچۈن كۆرش جەھەتتىكى ئىشلەرى ھۆكۈمەتنىڭ ئىنكەزلىكەن تىكشۇرۇش – بىر يالاى كىچىرلىمىسلىك. ھۆنۈرگە قەتئىلەرنى ئاچىب بېردى. بۇ قانۇندان تارتىپ يەسكەچە، پروفساييوزلارنىڭ مەنە شۇ مۇھىم ئىشكە كىرىشۋاتقىلىرى بو باتىنا تۇرسۇن، بەلكى باشقىلارى ئۈيلاپ ھەم كورگەنلەرى يوق.

ئۆزبەكستان كەسىپىلەر شىراسى ئىسىدە. بۇ مەسئەلىنى شۇ تاپقاچا موزاكىرە قىلىدى. بۇ تەرەددۇدا ئۆزبەكستان كەسىپىلەر شىراسىنىڭ مەدەنى سىكتورىدىن تاپىلغان ئېڭ مۇھىم ھوججەت بولسا، عۇمۇمى تەعلىم ھاقىدا ھەلى قوبۇلماغان داتلاد و ئۈنكەزدىلەگەن مەزاكىرەلەرنىڭ ژۇرنالىتسىيە لايىھەسىدىر.

ئۆز تەۋەندە جۇمھۇرىيەت سايۇز ئىدارالارى ھەم ئۇنىڭ تىزىدىن كېتىدىلەر. مىنىستىرلىكلەر كەزى ئىداراسىدىغىلار، ئېچىقان – ئاچىقان – بۇ مەسئەلىگە ھەلى قولىمىز تىككەنى يوق. دىيدىلەر. ئۇنىڭ ھەم، بۇ تارىخىدا سىنگەرى ھايرغاسى قورۇق، داۋلادنىڭ ريزىلۇتسىيە لايىھاسى بار.

كونچىلار مەركەزى ئىداراسىدا ھەم ئاھۋال شۇ. عۇمۇمى تەعلىم ئۈچۈن ئىسىپىتە ئەتى. مەركەزى ئىدارا قانچا ساۋادسىزلارنى ئوقۇتۇپ چاغىنى ھەم بىلمەيدى. بۇ توغرىدا ژاۋىدلار بىلەن ئېيتىدى گىنە ھالاقا بولغاى باتىرە ھەمەلى ئۇشنىڭ قانداى بارلىقىدان ھەم بىخ بار، وە بۇ مەسئەلىنى ھەلى تىكشىرگەن ئىمەس.

ساۋاد ئۈچۈن كۆرەشنىڭ ئالدىنقى سەفىدە ئۇرۇشى لازىم بولغان ماھارەتچىلەر سايۇزىدا ھەم ئاھۋال يۇقىدان قالىشمايدى.

عۇمۇمەن، خام يۇقارى وە خام ئۈيى سايۇز عۇمۇمى تەعلىم ئۈچۈن كۆرۈشىدە دامەوى ئىشكە باشلاغانلارى يوق. ساۋادسىزلىقنى ئۈگەنىش مەسئەلەسى پروفسايۇزنىڭ ھەدسىز ھىسابسىز ئولتۇرۇشلارىدا سەرگەردانىدىر.

شۇنىسى ھەرەكەت ولىكىرىكىم، جۇمھۇرىيەت ئىدارالارى پروفساييوزلارنىڭ قۇيى يەچىبىكەلەرىگە ھەمەدە ھىچ قانداى يولباشچىلىق قىلمە دىلار. كوپ سايۇزلار، ئېڭ سادىدا ئىشنى، يەعنى ساۋادسىز، چەلەساۋاد ئامىزالار وە مەكتەب باشىداغى بالالارنىڭ ھىساۋىنى ھەم ئالغان ئىمەسىدىرلەر.

قىشلاق خوجالىق رابوچىلارنىڭ جۇمھۇرىيەت سايۇزى ئەمەندان بىر مۇنچا تابىرلىق ئۈنكەزلىكەن بولسا – دا، بۇ ھەم كەپىنىيەت ئىچىدىن تاشقارى چىققان ئىمەس.

15 نچى ئوكتەبردەن باشلاپ قىشقى ساۋادسىزلىقنى ئۈگەنىش يونكىتىلەرىنى رەواجلاش كېرەك. ئۆزبەكستاندا ساۋادسىزلار پروسەنت 141.094 سەم قىلىپ ئالدى، ھۆزىرسى سەپىلەر بىلەن يۈز بېرگەن پروسەنتى تىلىنىڭ خايات زورە قىشلاق خوجالىق رابوچىلار سايۇزى 82.299 ساۋادسىزنى وە 31064 چەلە ساۋادنى ئوقۇتۇشى لازىم. يالغىز بەشتەرەكلەر ئۈچۈن گىنە 3250 مەكتەب كېرەك. بىنابەرىن، ساۋادسىزلىقنى ئۈگەنىشكە قاتناشۋاتقانلار 2.229.148 سوم تەلەپ قىلىنادى. سايۇزنىڭ يېتىغا ماۋجۇد مەدەنى فوندى ئىپسە تەتىگى 143.273 سومدىر.

مەنە شۇ قوشىمچا سارماياللار قايانىدان ئالىنادى، مەركەزى سايۇز خادىملارى دولەت بۇدجەدى، مەھەللى بۇدجەت، خوجالىق ھەم خوجالىق تەشكىلاتلارى تامامدان ھىسسە چىقارىلىشىغا وە يالغالارغا ئومىد قىلالمايدلار. لېكىن. قانداى سارماياتنىڭ چاچان وە قايانىدان چىقارىلىشىنى قانىسىمان بىلمەيدىلەر. شۇنىڭ ئۈچۈن، قىشلاق خوجالىق رابوچىلارى سايۇزىنىڭ بىرىدەن بىر پىلانى ھەم ئەسلىدە پىلان ئىمەس، بەلكى قۇرۇق قاغىز پارچاسىدىر.

ماھارەتى كومىسىرلىكى ساۋادسىزلىقنى ئۈگەنىش يولىداغى ئىشلەرنى كوچەيتىرىش ئورنىغا، توختالەرنى تۇرىدىر. پروفساييوزلار بىلەن شەرتناما تۈزىلەدىمى، يوقمى؟ دېيكەن مەسئەلە شۇ ۋاقىتقا قادار ھەل ئېتىلىكەن ئىمەس. ماھارەتى كومىسىرلىكى شەرتناماغا قارشى، ئۇ، پەل تەلەب قىلىپ، ئىش ھەم شۇ يولغا قاراب رىۋاجلاتاتى، دېيدى. ماھارەتى كومىسىرلىكىنىڭ يۇقىدا مەھەللەرىگە ئىشلەرنى كۆچەيتىرىش ئورنىغا، توختىلىپ

زەربدارلارکۆنی قاندای ئوتەزلەدی؟

برنچی ئوکتەبرگە چەقاتۆرغان کیچە وە برنچی ئوکتەبر زەربدارلارکونی هەمە کارخانا وە مۆئەسسەسەلەرە تاپلارە تمیاترلار وە کینولەردە تەنتەنەلی مەجلسلەر ئونکەزیلەدی. ئیکی وە ئوچ ئسمینە بەلەن ئشلەوچی کارخانا وە مۆئەسسەسەلەردە مەجلسلەر ئسمینەلەر بوینچا ئونکەزیلەدی.

30نچی سینتەبر کیچقۆزۆن هەمە تیاتر وە کینولەردە شۆ یلنك ـ ئاعات ـ مالمیا پلانمنك بەجەرلمشی 5 یللق وە شونگدیك 5 یالقنك 3نچی یللری تسوغرسدا داقلادلر بولادی. شو مەجلسلەردە جەنتکەشلەرگە ساودا کومسەرلکی، کوپیرەتسیە شەهەر وە رایون شورالرنك ساۆدا سیکسیەلەری نامندان رابوچلار تەئمناتمنی یاخشلاش توغرسدا کورلکەن چارالار هاقندا مەعلمالار بیریلەدی.

کارخانالارداغی تەنتەنەلی مەجلسلەر وە زەربدار تسیحلەر، زەربدار بریگەدەلەر، عەلاحدا زەربدارلار وە ئیسکی رابوچلار، ئولارغا پۆل و ساۆاعت مالاری، بیرالار بیریش یولی بەلەن موکافاتلادلار.

تەنتەنەلی مەجلسلەردەن کیچمن هەر حل مەدەنی ـ ئقارتش ئوۆ.

مەس'یل میهەررر: Rəhimii

zərbdarlar kyni 1nci k əbrdə namajbş ətkəziş planb

1. نامایشلار، ئش تامامالانغانلاردان ـ لۆ، یەعنی کۆندۆز ساعات 4 یارمدا ئونکەزیلەدی. کارخانا، مۆئەسسەسە وە ئوقو یورتلارداغی کەسبە تەشکیللاری مۆوافق بلات شەهەر وە ئۆز ئورکیستەرلەری بەلەن قویمداغی موناسب رایونلارغا ویلانمب، میتینگ ئەکەزەدەلەر:

ئا) پرولیتار رایونی. نوپلاش جایی ـ ئەمەلب نسخویردە، کیچ ساعات 5 یارمدە.

ئامایشنمك تەشکیلی وە ئونکەزلمشی ئوچون مەسئول وەکللەر: تەمیر یول، کەسبە سایوزی ـ ئورتاق بورسمف، بنا کارلار سایوزی ـ ئورنی سیمەچین وە قەشلاق خوجالمق ـ ئورمان ئشچیلری سایوزی ـ ئورتاق موسایف.

ب) ئوکتەبر رایونی. نوپلاش جایی ـ لینمن مایدانی، 1 نچی ـان یاسماغلا یاندا، کیچ ساعات 5 دە.

ئامایشنمك تەشکیلی وە ئونکەزلمشی ئوچون مەسئول وەکللەر: بچەتنکلار سایوزی ـ ئورتاق عادیلمق، رایون کەسبە شوراسی ـ ئورتاق دوستەلچەمەدف.

گ) ئستەلین رایونی. نوپلاش جایی ـ بەرەلی دەمداغی مایداندا، کیچ ساعات 5 دە.

نامایشنمك تەشکیلی وە ئونکەزلمشی ئوچون مەسئول وەکللەر: رایون کەسبە شوراسی ـ ئورتاق ئسماعیلمق، کونچلار سایوزی ـ ئورتاق ترۆفیموف.

2. میتینگلەر نامالانغانلاردان ـ لۆ، لینمن رایونمدا قاراشلی کەلونە ـ کەرلمەرکس کوچەسی بویینچا میحنت سارایی یاندان ئوتمب، لینمن کوچەسنمك بۆرچەگەلە قارتالادی.

ئستەلین رایونمدا قاراشلی کەلونە ـ بیش ئاغاچ، عەبدۆللا توقایف وە کەرل مەرکس کوچەلەری بویینچا ئیرجەر کوچەسی بەلەن میحنت سارایی یاندان ئوتمب، لینمن کوچەسی وە ئیرجەر کوچەلەرینمك بۆرچەگەلە قارتلادی.

ئوکتەبر رایونمدا قاراشلی کەلونە ـ سابق ئیسکی شەهەرنمك کەنتە کوچەسی بەلەن ئوردا ئۆرتاق وە عەبدۆللا توقایف، ئستەلین، لینمن، کەرلمەرکس کوچەلەری بویینچا میحنت سارایی یاندان وە چەپکە تامان ئیرجەر کوچەسی بەلەن ئسیب ئیرجەر وە ئستەلین کوچەلەرنمك بۆرچەگەلە قارتلادی.

یوقاری دارغام ماعارفی ئۆیقۆدا

یۆقاری دارغام رایون مەعارفنمك کاملنغانلاری، آیرۆز واقتمدا ئۆزلارینا ئیشەدی. بولار هەر گال ایلی تالشدا بیر ئیچە کۆنلەب امونغا قتاب سارسالشدا قالادرلار.

ئوکتەبر ئایی ئۆچۆن «قیزیل ئوزبیکستان» وەئونیك نەشرلەریگە مۆشتەری دەفتەری تاچیق.

safa qabılov—
„colpan“ şirkətidən bərilgən 58-nci nomer 450 somlıq kəfitənsəsini joqatqan. bekar hısablansın.

usmanbek rystəmbekovnin
əz-ara qarz bankasıqa a'za bolıb tolagən 165 somlıq 10-ncı nomer kəfitənsəstni joqatqan. bekar hısablansın.

oıafurçan kərimçanov—
—„colpan“ şirkətidən bərilgən 59-ncı nomer 450 somlıq kəfətənsəsini joqatqan. bekar hısablansın.

samarqandaqı benakarlar sajuzıqa qaraşıı 5-nci grupkomnıı
pecə i joqalqan.
bekar hısablansın.

„bçtımabjat“
kolxozıqa qaraşıı qızlı cajxananın
şərtnaması joqalqan.
bekar hısablansın.

samarqand.
z. vıljams qol astıdaqı
ƆZ SIRK
29, və 30-nci sentəbr və 1-nci əktəbrdə
ojun kec 9-da başlanadı. kəssə kyndyz saat 3-dən acıq

1-inci dəf'ə samarqanddı
zor sirk tamaşaları
çahan atraksionları
vəhşii hajvanlarnı ərgətuvcı miss vitlej
nii və afrıqanın çanlı tımsaxları və boqa ılanları ilən to rama
ssssr də birdən-bir qurbaqa-kişi (raicn)nin
1-nci gostrəllərі
sportının alıb jutuqı əlym qıldırəgi və başqa №№ lər

ANONS: tezdən garri pil keladi

ORTA-ASƆJA RADIOSENTRI

radio arqalı bolaturqan sırtqı

rabocі-dıjqanlar darılfununıqa

qabul işi başlanqanını bildirədi.

darılfunun 6 bəlymgə egədir:

1) **paxtakarlik** bəlymi. bunın maqsadı—agronomija starostalarını (aqsaqallarını) tajjarlaşdır. 2) **ipəkcilik** bəlymi—mədənii ipəkcilərni ta jarlajdı. 3) **kolxozcılıq** bo ymi - kolxczcı instruktorlarnı və brigəd rlərni tajjarlajdı. 4) **koperativcilik** bəlymi koperativ instruktorlarını tajj rlajdı 5) **dıingə q rşı** iş bəlymi - xudasızlıq tarqıbatcılarını tajja lajdı. 6) **şora qurulışı** bəlymi—qujı şora apparatı xadımlarını tajjarlajdı.

hər bəlymdə oquş myddəti—bir oquv jılı, jə'ni 8 aj bolıb, 15-nci əktəbrdən 15-nci ijyngəcədir. **oquluş bepyl.** bəlymni tamamlaqandan soη munasıb şahadatnama bərilədi. darılfunun tybən mə'lymatlı (laqat oquş və jazışnı bilgən) kişilər ycyn acıladı.

radio-darılfununıqa kiriş ycyn qujıdaqı adresgə ərizə juvarış kerək: **taşkənt, radiosentr, ilmii-mə'lymat** bəlymi.

ərizədə, qajşı bəlymgə kiriş istəlgəni, ismi, familija və əz adresini kərsətiş lazım. xatlar markasız juvarıladı.

radio arqalı oqulaturqan orta asıja rabocі-dıjqanlar darılfununıqa birinci gəldə rabocі, batrak, kolxozcı, kəmbaqal, orta hal, qızıl əskər, sabıq qızıl gvardijacı və partizan, grazdan uruşı invalidları və başqaları, ikinci gəldə-xızmatcı, oquvcı və qajrılar qabul qılınadı.

sajlav huquqıdan məhrym bolqanlar sırtqı darılfununqa qabul etilməjdilər.

28—30. radiosentir.

zerdəlvodxoz tazalanadı

zerdəlvodxoz apparatını tazalaş komisijası (karl marks kəcəsi, № 1).

zerdolvodxoz xadımları ystidən bolqan bytyn materialnı məzkyr adres bilən iş saatlarında kəmisijaqa juvarış soraladı.

komisja.

„xlopstroj“ nın bələdijə və sanaat benakarligi texnikumı

huzurıdaqı 2 gruppaqa orta asıjanın jerli millətlərindən qabul olıış işi 1930 jıl 10-ncı əktəbirgəcə cozıldı. qabul qılınaturqan kişilərnin jaşı 16-dan 30-qaca.

kiriş ycyn tybəndəgi hyççətlər tələb qılınadı:

1) anketa, 2) mə'lymat haqqında şahadatnama, 3) mehnət ispiskasının kəpijəsini (xızmatcılar ycyn), 4) əçtımaıı cıqış toqrısında rajıçraqom, avul, qışlaq şoraının spravkası.

bytyn spravkalar bilən hər kyn saat 18-dən 22-gəcə texnikum kənsələrijəsigə muraçaat qılınsın: **taras şevcenko kəcəsi, № 66** (şevcenko namıdaqı məktəb).

texnikum direktoru: marşanov.

پرولیت ـ ئدبیلەر دققاتمغا

بیرنچی ئوکتەبر چارشەنبە کۆنی، کیچ ساعات 5دە ـ ایلی ئیسکی شەهەر خانتمن ـ قزلار تیاتریدا «قیزیل قالم» جەمعیەتنمنك مۆمۆمی مەجلسی بولادی.

مەجلسنمك کۆن تەرتیبدە ئورتالی ۆەیس رەحەمەنمك قاسمەفچیلار سودەنمك یەکونی ۆە ئەدیبیاەرنمك زەربەسی هاقندا مەعروزەسی بولادی.

شۆنمك ئۆچۆن «قیزیل قالم» ۆە تاشکەنت یازۆچیلار جەمعیتی ئاعزالاری ۆە بۆتغا قیزغان مۆخبرلار، ئمستۆدینتلەر هەم ئشچی یاشلارنمك کیلمشلەری مۆمکن.

تاشکەنت یازۆچیلار جەمعیەتی.

تاشکەنتدەگی بارچا مۆخبرلار دققاتمغا!

«ئشچی» گەزیتەسی تاشکەنتکە کوچیب کیلمشی مۆناسەباتی بیلەن تاشکەنتدەگی هەمە زاۆزد، فابریکەلەرگە بیریکەدەلەر تازەلی یۆرمش قیلادی.

شۆنمك ئۆچۆن 1 نچی ئوکتەبر چارشەنبە کۆنی ساعات 3 دە «قیزیل ئوزبیکستان» (ئیرجەر کوچە ئۆی سان 25) ئیداراسیدا تاشکەنتدەگی بارچا مۆخبرلارنمك کیك مەسلەحەت مەجلسنی ئونکەزەدی.

بیدارمن تاشکەنتدەگی هەمە مۆخبرلارنمك کورسەتیلگەن واقتمدا یبتب کیلمشلەری لازم.

30-1-2. «ئشچی» گەزیتەسی.

əsəbii-ruhıı kəsəllər dispanseri

7-nci nomer ambulatorija huzırında

NARKOPUNKTNI

jə'nii tyrli dərdgə muptala bolqanlar: əfjynkaş, nəşəkəş, alkogolik və başqalarını davalaj turqan punktacadı qabul vaqtı kyndyz saat 2-dən bolıb, bepyldir.

adresi: Eski şəhər, „hajat“ məhəlləsi, № 39.

30—1-2.

paxta koperatsijasının tratorla xoçalıqında (fordzon, f.p., kicik və kəttə interlərdə) işləş ycyn

traktor jyrgizyvcilər kerək

traktorcılar qujıdaqı çajlarda qabul qılınadı:

1) sabıq taşkənt okrugi ycyn—əzpaxtasajuzda.
2) sabıq qoqan əkrugi ycyn—ş. qoqan, əkrug paxta sajuzının tygətiş komisijasında.
3) sabıq əndiçan okrugi ycyn—ş. əndiçan əkrug paxta sajuzının tygətiş komisijasında.
4) sabıq samarqand okrugi ycyn—ş. eski samarqand, dan satıb alış punktida.
5) sabıq zərəfşan okrugi ycyn—ş. kəttə qorqan, traktor kolonnasında.
6) sabıq buxara okrugi ycyn—ş. eski buxara, rajon paxta koperatsijasında.
7) sabıq surxan darja okrugi ycyn—ş. termez, rajon paxta koperatsijasında.
8) sabıq xarazım okrugi ycyn—ş. jəni yrgənç, maşına - traktor stansasında.

qışlaqda turuvcı traktorcılar bevasıta kolonnalarqa və maşına—traktor stansalarıqa muraçaat qıla aladılar.

özbek paxtasajuz ıdarası.

GOSBANK və ƆZKOMBANK

mənfəətdar təşkilat və kişilər dıqqətıqa bildirədir kim, balanslarını jəni nomenklaturaqa kəcirişgə tajjarlıq munasabatı bilən, ş.-samarqandda şu jıl 29 və 30-ncı sentəbrdə, pyl və bədəilərni naqd qabul qılışdan taşqarı.

muamalalar bəçərilməjdi.

Taşokrug benakarlik kontrəli ıdarası

bildirədir kim, özbekistan xalq komisarları şorasının 1929 jıl 18-nci dekəbr 1.8-nci nomer qararı tərtibidə,

benakarlik ıxtısası bojınca

1929—30-ncı jıl ycyn qujıdaqı inzener-texnika xadımları qajd qılındı:

№№	familija, ism və atasının ismi	vəzifəsi	razrədi	gruppası
1	ivanov v. m.	texnik	3	4
2	rakvamov b. p.	"	"	"
3	pavlonskii v. v.	"	"	"
4	golevskii v. z.	inzəner	1	1
5	nazarov i. m.	prorav	3	3
6	cenəvskii v. e.	inzener	1	1
7	bababin a. s.	proran	3	5
8	grişenko n. v.	"	"	4
9	saveljev g. a.	"	"	5
10	basilevskii k. v.	inzenər	2	2
11	ostrouxov n. m.	"	"	"
12	petelin a. j.	"	1	1
13	skok v. a.	texnik	"	"
14	stankevic v. je.	"	3	4
15	gracev a. v.	"	"	2
16	zimin n. n.	inzenər	1	1
17	tsarev k. n.	texnik	3	3
18	gartman a. ju.	"	"	4
19	viljejev n. v.	"	"	2
20	kuvajev v. n.	"	"	"
21	pavlov g a.	desatnik	—	—
22	şvetsov g. k.	"		—
23	bezel a. f.	inzener	2	2
24	juxlov i. p.	texnik	3	4
25	topolev i. s.	desatnik	—	—
26	tixoncev p. i.	texnik	3	—
27	baxarev a. k.	"	"	—
28	şlamm v. v.	"	"	—
29	xrannikov s. v.	inzener	1	1
30	zajtsev je. v.	"	"	"
31	caşkin m. p.	texnik	3	3
32	semenov v. v.	"	2	"
33	kovalenko d. i.	inzener	2	2
34	şifrin i. ja.	texnik	3	4
35	putinsev v. a.	inzener	2	2
36	kondin a. d.	"	"	"
37	cubenko f. f.	texnik-certeznik	—	—
38	mixajlov n. p.	proran	2	3
39	feofanov n. f.	kameral	—	—
40	saveljev p. s.	kamer. işləri texnigi	—	—
41	nexoroşev v. d.	proran	3	4
42	bernatovic a. v.	inşener	1	1
43	sidorov a. n.	"	"	"
44	şceglov f. m.	"	"	"
45	vinogradov v. a.	"	"	"
46	tesinixin n. i.	kamer. işləri texnigi	—	4
47	şelajev i. f.	texnik	3	"
48	krivoruk d. ja.	"	"	3
49	rjanov b. i.	pomproran	"	"
50	mixalkova t. n.	inzener	1	2
51	regov g. a.	texnik	3	"
52	bastejev n. n.	proran	"	3
53	gabrijel v. f.	"	2	—
54	krivsov a. p.	"	3	4
55	doroxin v. d.	"	"	"
56	felje p. k.	inzener	1	1
57	lemedjanov p. s.	texnik	3	4
58	novikov i. d.	desatnik	—	—
59	rusov p. p.	texnik	3	4
60	kovalev i. i.	"	"	"
61	stankevic v. je.	certeznik	—	—
62	şirokov s. f.	kamer. işlər texnigi	—	5
63	moskaltsev v. p.	"	—	—
64	gusev b. s.	"	—	5
65	larin b. i.	"	—	"
66	kalinovskii s. ja.	"	—	—
67	novikov a. i.	"	—	4
68	fonkek m. b.	texnik	3	3
69	ivannikov g. d.	pomproran	"	5
70	lion ja. o.	"	"	—
71	sınkov m. f.	texnik	"	5
72	şuxgalter n. i.	proran	"	4
73	zinger a. m.	inzener	2	2
74	borisov n. m.	desatnik	3	—
75	onturtiev a. i.	prorav	"	—
76	gusinov t. f.	"	"	4
77	bosljakov i. a.	desatnik	—	—
78	ştirts v. v.	texnik-smetik	—	—
79	vasiljev n. m.	proran	3	2
80	milaşevic m. s.	kamer. işləri texnigi	—	—
81	caxarov s. v.	proran	3	5
82	kuzavko	"	"	4
83	kodan	"	"	"
84	hazunov n. ja.	pomproran	2	5
8	morkovin v. p.	proran	3	"
86	puzanov s. v.	inzener	2	2
87	flenov p. je.	proran	3	4
88	butorin g. s.	elektro-mexan. işləri	—	—
89	cirnov n. a.	texnik	3	—
90	jefiremov a. m.	—	"	—
91	gulenko je. p.	proran	"	5
92	lenxin n. ja'	"	"	3
93	aralov a. o.	"	"	—
94	titkin b. n.		2	2
95	zamşa i. ja.	"	3	"
96	arpxipov v. s.	pomproran	"	5
97	jegər v. x.	"	2	3
98	bondarenko je. n.	texnik	2	5
99	komendantov i. i.	desatnik	—	—
100	tiltin k. n.	inzener	1	1
101	orlov g. b.	"	1	1
102	lavrentjəv i. i.	desatnik	—	—
103	tarasov a. f.	kicik desatnik	—	—
104	lavrov v. n.	inzener	1	1
105	şutixin a. i.	proran	3	5
106	savostin g. v.	kıcık-desatnik	—	—
107	borek a. v.	proran	3	4
108	prosvirin ju. i.	pomproran	"	3
109	şvetsov p. a.	inzener	1	1
110	poltaratskii n. r.	pomproran	3	5
111	kildıuşev v. t.	"	"	4
112	jelkin i. g.	proran	"	"
113	guskov m. d.	inzener	1	1
114	valentini a. k.	"	"	"
115	trofimov n. ju.	jol bəlyminin texnik-konstruktoru	—	—
116	tsitovic a. i.	inzener	1	1
117	cernikov v. v.	"	2	2
118	ernts o. v.	"	1	1
119	koltunskii v. m.	"	"	"
120	kazakov g. g.	desatnik		—
121	zeleznov p. g.	proran	2	2
122	timofejev k. m.	pomproran	3	4
123	sokolov v. g.	pomproron	3	5
124	neroslev b. v.	inzener	1	1
1 5	iosev a. n.	desatnik	3	—
126	neron je. a.	texnik	"	4
127	antonov je. g.	kəmər işləri texnigi	—	—
128	gerke je. a.	texnik	3	4
129	strelce a. a.	"	"	"
130	tinkalov n. i.	proran	"	3
131	mixajlov v. v.	"	"	"
132	volikovskii v. k.	"	"	"
133	jecin t. a.	"	"	5
134	sadovnicii i. p.	proran	2	2
135	nikolajev g. m.	"	3	"
136	petruxin k. p.	"	"	5
137	cerenkov i. k.	"	"	4
138	matcin k p.	"	2	3
139	golubev a. d.	"	3	4
140	lopaşev m. i.	"	"	"
141	sturejko v. n.	inzener	1	1
142	avilov b. v.	proran	3	3
143	samsonov f. ja.	"	"	—
144	sukacev a. g.	desatnik	"	—
145	andrejev n. n.	proran	"	5
146	filimonov n. p.	pomproran	"	"
147	slonodskii n. n.	proran	2	3
148	jakin g. m.	texnik	3	—
149	dlugonorskii g. v.	proran	"	"
150	bozendorf a. v.	inzener	1	1

Узлит №4869 Taşkənt „PRƏYDƏ VOSTOKA“ зав 2280 Тираж 25000