Bytynd unja prubltarlarь, birləşinz

QЬZЬL ƏZBƏKISTAN

Əjrьm bahasь hər çajda 5 tijin.

1924 jьl 5 inci dekəbir ajьdan başlab çьqdь

Əzbəkistan mərkəzi ispqomь, Əzbəkistan mərkəzi icraqomь və Əzbəkistan mərkəzi kəsəbələr şorasьnьn fikir tarqatucьsь.

Abuna bahasь:

1 ajoja		3 ajoja		6 ajoja		1 jьloja	
s.	t.	s.	t.	s.	t.	s.	t.
1	10	3	30	6	50	12	—

Ədrislər: Başqarma taşkənt erçər kəcəsi 25.

Tilifonlər: məs'yl myhərrir—11-39. ymymil — — — —83.

№ 251 (1746) jəkşənbə, 26 nci əktəbir 1930-jьl № 251 (1746)

Jəni jol rajonь qavьncь şəhəridə jəni [illegible] qalьnqan ambulaturьja.

مەدەنی یۆرىش بىرىنچى جۆە-ھۆرىيەت قۆرولتايىدان

سوسىياليزىم مەدەنىيەتى ئۈچۈن!

مەدەنی یۆرىش ئىشچىلەرى بىرىنچى جومھورىيەت قۆرولتايىنىڭ ۆەكىللەرى ئۈزلەرىنى مەدەنی ئىنقىلاب قىزىل كۆۋەردىيەسىنىڭ بىرىنچى باتالىيونى قىلىب ئىعلان ئېتەدى وە ئۈزبەكىستاننىڭ بارچا مىحنەتكەشلەرىنى قاتتىق ئاواز بىلەن چاقىرادى.

ئۈزبەكىستاننىڭ مەدەنىيەت ئىشچىلەرىگە، مەدەنىيەت ئەرمىيدىلەرىگە

ئونكەن كۆزلەردە چار ھاكىمىيەتىنىڭ سابىق مەۋستەملەكەسى بولغان، روس ئىمپىرىيەلىزىمەسى وە ئۈزىنىڭ خان وە ئىمىۋدالارى تاماندان ئىمكى تامانلاب زولۇم تەگىدە ئېزىلگەن، يارىم ئاقساقاللىق مەملەكەت حالدا ياشىغان، ئاھالى جەھەتتەن ئېڭ پەست دەرەجەدە ئۈرغان، ساۋادلى خالقىنىڭ مىقدارى 2 پىرەسەنتتەن ئاشماغان، بۇ يەرگە ئوكتەبىر ئىنقىلابى ساياسىدا، روسىيە پىرولىتارىياتىنىڭ يارداملى بىلەن چار ھۆكومەتى وە كەپىتەلىزمىنىڭ زۇلۇم زەنجىرلەرىنى ئۈزگەن ئۈزبەكىستان، لېنىن مىللى سىياسىتىنى توغرى ئونكەزىش ئارقاسىدا بۇيۈك سوسىيال شورا جۇمھورىيەتلەرى ئىتتىفاقىنىڭ ئولا ھۆقۇقلى ئاغزاسى بولدى وە سوسىيالىزىم خوجالىق ئۈزىنى ئىمكانىيەتىنى ئالدى.

ئۈزبەكىستان، سوسىيالىزىم خوجالىغى تۈزىش ساھاسىدا لېنىن كومۇنىستلەر پەرتىيەسىنىڭ توغرى رەھبەرلىكى بىلەن كەتتە يۈتقىلارغا ئېگە بولدى. يەكى قىيىرىكە وە زاۋۇلار ئوسىب چىقدى، مىللى پىرولېتارىيات كەدىرلەرى ئۈسىمەكدە، قىشلاق سوسىيالىزىم ئاساسىدا قايتادان قۇرىلمىش بولى بويىنچا ئۈقاملار بىلەن ئۈلكەرى بارايالمىر. ئۈزبەكىستان دالالاردا مىڭلارچە تىرە كەتىرلەر وە يۈزلەرچە كومىيەينەلەر ئىشلەب، كومۇنىستلەر پەرتىيەسى، پىرولېتارىيات وە يۈتۈن مەدەنىيەتسىزلىكنى يېڭىشقا ئىستىقلالىيەتنى تۇغدۇرىدىغان ئىرادىلەردىن ئىبارەت بولۇپ، ئۈزبەكىستاننىڭ بەشىرەسى ئۈزگەرەيالمىر. ئۈزبەكىستان زەراەتلەر، يارىم فىيودال مەملەكەتلىكىدىن چىقىپ، بويۈك قاداملار بىلەن سوسىيالىزىم ساری بارايالمىر.

ياخشا پىرەگرەممەسى بويىچە يالاقىق پىلانىنىڭ بەجەرىلىشى ئۈزبەكىستان ساناقانىنى كوتەردى. مەملەكەتنىڭ مەدەنى - سىياسى ئۈسىشى ئۈچۈن يەكى زەمىنلەر تۇغدىرادى. خالقنىڭ مەدەنى دەرەجەسى كوتەرىلدى. ئىبتىدائى مەكتەبلەرنىڭ سانى نەھايىسىز دەرەجىدە ئۈسدى، 1929 - 30 دىنچى يىلدا مەكتەب ياشىداغى بالالارنىڭ 36 پىرەسەنتنى مەكتەبلەر بىلەن تەتمىنلەندى. ھازىر، ئىبتىدائى مەكتەبلەردە 154000 بالا ئوقۇماندا.

ياشى ئولۇغلارنىڭ ساۋادسىزلىقىنى ئۈگەتمىش بولدا ھەم چۈدە كەتتە ئىشلەر ئونكەزىلەياتىر. كېچىكى 29 - 30 دىنچى يىلدا ساۋاد مەكتەبلەردە 359000 كىشى ئوقۇدى. ئۈزلارچا تېخنىكومىلار، رەبفەكلەر، ئىشچىلەر دارۇلفۇنۇنلەرى ئۈسىب چىقدى. يەكى عالى مەكتەبلەر ئاچىلدى. خالقنىڭ ساۋادلىغى بىر نېچە مەرتەبە ئاشدى ئىشچىلەر سىنفى، يەتەكلەر، كەمبىغەل وە كالخوزچى دىيقان ھاممىسى ئىچىدىن مىڭلارچە مۇتەخەسىسلەر تايىارلاۋاتىر.

ئوكتەبىر ئىنقىلابىدىن بۇيان ئۈزبەكىستان مەدەنى ئۈزىلىش جەھەتتىدىن چۈدە كوب مەرتەبە ئۈسدى. لېكىن، مەنە شۇ ئۈسمىكە قاراماسدان مەملەكەتنىڭ مەدەنىلىكى، ئۈزبەكىستاننىڭ مەدەنى قۇرىلمىشى سوۋەتلەرنىڭ خوجالىق جەھەتتىدىن ئۈسمىش سۈرەتلەرىگە مۇۋاپىق ئەمەس. مەدەنى قۇرىلمىشى سىياسى ئۈسم

maşina-tirəktir istənsələri

jappasəqa kəllektifləşniŋ tajanc pynkti

maşəna-tirəktir istənsələridəgi rajonlarəqa qaraşlə pərtijə ammavəə işi toqrəsəda

vkp(b) mərkəzqomənəŋ 30 nci jəl 16 nci əktəbir kyni cəqarqan **QARARƏ**

mərkəzqom tə'kid qələdəkii traktorsentirigə qaraşlə maşənatraktor istənsələrininə qəşlaq xoçaləqənə sosəjaləzəm asasəda qajtadan qurəş işidə bolqan favqul'adda zor əhəmmijəti, bir jəllək iş dəvridə tola belgilədi. aldənqə tehnikə bilən qorallanqan maşəna-traktor istənsələri, anəq sinifii jolnə ətkəziş və işdəgi bəlşevik syr'ətləri asasəda haqəqatan, jappasəqa kəlxozlaştərəş və muştumzornən sinif bolən jaşavənə tygətişniŋ eŋ myhim tajanc pynktləri bolən qaldələr.

mərkəzqom maşəna-traktor istənsələrininə, əzlərigə qaraşlə rajonlardaqə qalla tajjarlaş və kəlxozlarnən maldarləqənə artdərəş işidəgi ujuşdərucələk rəlini ajnəqsa kərsətiə ətədi. bəraq bu jutəqlarnən həmməsi keŋ ammavəə iş bilən jetərlik dərəçədə birgə qoşəlmaqanədan, maşəna-traktor istənsələri və traktorsentirniŋ səjasəə əhəmmijətini cinəkəm kenəjtiriş ycyn imkanəjat bermədi.

maşəna-traktor istənsələrini quruşdaqə asasəə kəmcilik şu, kii məhəllii pərtijə təşkilatlarə sonqə vaqtqaca maşəna-traktor istənsələrininə, qəşlaqdaqə kəttə işlər cəqarəş və səjasəə mərkəzlik rəligə kəm baha berib keldilər; qəşlaqən eŋ jaxşə kyclərini toplamadələr, işci və dəjqanlar keŋ ammasənən dəqqatənə maşəna-traktor istənsələrininə işi tevərəgigə zəryr dərəçədə tartmadələr və şu bilən, mərkəzqomnən 29-ncə jəl, 9-ncə sentəbir kyni „maşəna traktor istənsələrigə qaraşlə rajonlarnə nəmynəvi rajonlarqa əjləntiriş və şundan kelib cəqaturqan vəzifələrniŋ həmməsini bəçəriş“ toqrəsəda bergən diriktifininə bəçərilişini tə'min qəlmadələr. maşəna-traktor istənsələrigə və şu munasəbət bilən traktorsentirniŋ işigə, ajnəqsa keləçəkdə necə jyzlər jəni maşəna-traktor istənsələri salənaçaqənə kəzdə tutəə favqəl'adda zor əhəmmijət beriş bilən birgə mərkəzqom təklif qələdə, kii traktorsentir, məhəllii pərtijə təşkilatlarə, maşəna-traktor istənsələri qurəlşənən tevərəgidə zor səjasəə ummavəə işniŋ keŋ jolqa qojənlar, şu bilən birgə maşəna-traktor istənsələrininə xoçaləqsəjasəə əhəmmijətigə kəm baha eriş və ularnən işigə tar tehikə nəzəri bilən qalaşdek hər ,andaj hadəsələrqa qarşə qat'ə rəvişdə kyrəssinlər.

1. maşəna-traktor istənsələrini və ular dajərasəda ujuşqan prələtər kədirləri (mihəniklər, cə'əngər və başqalar)nə, qəşlaq pərtijə təşkilatənə məhkəmləş işidə kəttə rəl ojnavlarə lazəm, den həsablaş bilən birgə elkəqomlarqa, vəlajətqomlarqa, maşəna-traktor istənsələrigə qaraşlə rajonlarnən pərtijə təşkilatlarənən əxtəsaslə rəhbər kədirlə bilən məhkəmləş, məzkyr ralonlardaqə bytyn ammavəə pərtijə işiniŋ maşəna-traktor istənsələrigə jyz əgirib qajtadan tyzilişini tə'miŋ qəlməş təklif qələnsən.

2. maşəna-traktor istənsələrininə əstəxsalat işi, erkək və xatən-qəz kəlxozcələrnən təşəəbysini mymkin qadar rəvaçlantərəş asasəqa qurəsən. şu bilən birgə ularnə əz-əzini tanqədasasəda maşəna-traktor istənsələrinin işigə, birinci gəldə barca asasəə işlər cəqarəş məs'ələlərini həl qəlməş ycyn əktif qatnaşuqa tartəş, aldənqə səfdə turucə bətrək, kəmbaqal və orta hallardan məhkəm əktif tyziş lazəm. maşəna-traktor istənsələri kəlxozcələrnən işlər cəqarəş konferensijələrini vaqt-vaqt caqərəə turəşlarə, işlər cəqarəş şoralarənən sisteməli işini belgiləşləri, barca kəlxozlar qaşəda işlər cəqarəş keŋəşlərini ujuşdərəşlarə, xoçaləqnən ajrəm nəvlərigə ajəd seksijələrni iyzişləri, sosəjaləzm musabaqasə və zarədarcələqnə keŋ jolqa qojəşlərə'lazəm. şu bilən birgə, musabaqa və zarədarcələqnən watəş və jutuqlar kəlxozcələr və jəkkə xoçaləqlar ammasə aldəda keŋ jajələşənə tə'min qəlməş zəryr.

3. maşəna-traktor istənsələrinin mədənii-maarəf işlərini keŋ jolqa qojəş ajrəm ehəmmijət hasəl qəlatatər, kii bu istənsələr qəşlaqdaqə mədənii ənqəlabnən ocaqlarədan bolməşlarə lazəm

mərkəzqomnən mədənii-tarqəbat bəlimi traktorsentir və maarəf kəmisərligi bilən birgə bir aj myddət icidə, maşənatraktor istənsəsigə qaraşlə rajonlardaqə mədənii-maarəf işini keŋ jolqa qojəş, ularda mədəni-mə'işii myəssəsələrni acəş (radəjolaştərəş, kijnə, tililəənləştjriş, mədənii-mə'işii myəssəsələr və başqalar) toqrəsəda qaqə caralar sisteməsini inləə cəqsənə şu bilən birgə, şu işlərniŋ həmməsigə qəslaqdaqə şora zəjalə-

birjənskij şəhəridə jəni bəna qələnqan şoralar ətəfaqəda birdənbir turi zavudə.

pərtijə-kəmsəməl əktifi ycyn sərtqə oqəşnəŋ jəniitər tibi

vkp(b) mərkəzqomənəŋ qararə

məskəv, 23. vkp(b) mərkəzqomə, rajonlardaqə pərtijə-kəmsəməl kədirlərininə sərtqə tə'liminə sistemə və təçribəsigə kəttə ujuşqanləq kirgiziş və məzkyr kədirlərni kenrək əşqal qəlməş maqsadə jyzəsidən, vkp(b) mərkəzqomə qaşəda pərtijə əktifigə ammavəə sərtqə tə'lim bərəturqan maxsus inistitut acəşqa qarar qəldə.

mərkəzqom şu institut ystigə, sərtqə tə'limniŋ qujədaqə formalarəqə muvafəq təşkili və prəgrəmmə-metəd rəhbərligini jyklədi, bu formalar qujədaqələrdər: mərksizm-leninizm tə'limigə ajəd məs'ələlər bojənca siklilərgə açratəlqan radəjo leksijələri, sərtqə şora-pərtijə məktəbi, sərtqə kəmvyz, pərtijə əktifi ycyn sərtqə radəjo qurslarə, sərtqə kəmsəməl yniversitet, şu inistitut rəhbərligi astəda barca kəmvyzlər və sekin-sekin şora pərtijə məktəbləri qaşəda, zəryr məqdardaqə retsenzentlər və kənsyltətlər bilən ta'min qələnqan sərtqə qurs sektərlərini tuqdərəş lazəm.

oqəş jələ çarajanəda fa'al sərtqə oqucələr ycyn hər on kyndə ystənəfkəli və hər 20 kyni xatəma kənferensijələrni tərtibli rəvişdə caqərəə turəş belgiləndi. şu kənferensijələrniŋ şəhərlərəə və kəttə rajon mərkəzləridə caqərələşə; bularqa məskəv, leningirəd və başqa kəttə şəhərlərdəgi əxtəsaslə myəllimlərniŋ cəqən "barəşlarə lazəm. pərtijə təşkilatlarə kənferensijələrni ətkəziş ycyn sərtqə oqucələrqa ətpəskə berişləri lazəm. ətpəskə alqan kişilərniŋ iş haqə tegişli myəssəsə və karxanalar həsabədan saqlanəşə lazəm.

fa'al sərtqə oqucələrqa cəqəş kynləridən taşqarə jənə hər ajda ikki—yc kyn məcəyrii tərtibdə boş vaqt beriş lazəm. şu bilən birgə bularnə hər on kyndə kəmidə ikki kecə boş bolməşlarə lazəm.

vəlajətqomlar, əlkəqomlar və millii kəmpərtijənin mərkəzqomlarəqa, 1930-31-nci jəlqə pərtijə tə'liminiŋ bytyn tyrləri və formalarəqa qoşəmca oqucələr alməşnə ətkəziş tapşərəldə.

şora "dempingi„gə

qarşə kəmpənijə səjasəə tysdə bolən SSSR dəgi əndys tiriləşni buzəşqa taman qaratəloqandər

impirijəlistlər jutqəzmaqda

(„pravda“nəŋ baş maqalasədan)

brijannəŋ „avrupa birligi“ qulaqanədan son, frənsyz diplomatijasəqa şoralarnəŋ muxalifəqa ujuşu ycyn jəni şərlar kerək boldə. şunəŋ ycyn şora „dempingi“ degən „təhdid“ni dəstmaja qələn aldələr. sssr ni çahan əqtəsadəə tənligi ycyn əjibdar, çahan savdasənə „buzucə“, dev ə'lan qələ; frənsijə, rumanəja və pəlşəniŋ vajran qələnucə xalq ammasəqa, gəja şora məmləkətidəgi mallarnəŋ „artəqca arzan“ harx bilən xarçqa cəqarəlməş — avrupadaqə çahan tənligininə və tənlik nətiçəsidə xalq ammasə ortasəda qaşşaqləq jyz berişininə birinci səbəbcisi, degən javvajə, lekin burzuvazəja ycyn fajdalə „qaja“nə jajəş ycyn urənən kəriş məzkyr şərqa xəzmat qəlucə pələndər.

əçnəbii burzuvazəja matbuatənəŋ bə'zi qəsmədə keltirilgənicə, sssr anlə rəvişdə, hətta əzigə „zərər“ bolsa-da, „demping“ jolə bilən çahan savdasənə buzəşqa və çahan tənligini cuqurlaşqa intiləді, degən səfsələərgə iaqat, sssr gə nisbətən javvajə nəfrət bilən kəzi kər bolqan sinifii duşmanlar jakii qəpqəzəl axmaqlar əşana aladələr. çahan savdasə nemə səbəbdən buzəla jatqanə və çahan tənligi nemədən cuqurlanajatqanənə bilətərqan sssr işci və dəjqanlarə və kəpitəlist məmləkətlərdəgi mihnətkəşlər ammasə ycyn bundaj cucmal kəcə gəplərininə ma'nasənə tyşyndirib oltərəş xaçat eməs.

bəraq, şora „dempingi„ toqtəsədaqə afsanalar frənsijə impirijəlizmigə, şoralarqa və kəmmynistlərgə qarşə taşvəqat ycyn ginə kerək bola qalmajdə. bu afsanalar hər qanca kylgili bolsalarda, burzuvazəjanən əz əqtəsadcələrə tamanədan qanca tez faş qələnsalar-da, bu nərsə frənsijə hykymətigə, şu jolda hərəkət qələ ycyn bahana bola aldə. frənsyz hykyməti, şora ətəfaqədə işləngən malarnə kirgiziş ycyn ajrəm „ruxsat“ guvahnamalarə sisteməsini kirgiziş toqrəsədə qanun cəqardə. başqaca əjtsək, u, frənsijəgə şora mallarənən kirgizilişini mən' qəldə. bu caralar əqtəsadəə tysdə bolməşdan kerə, kəprək səjasəə tysdədir, kii bularnə sssr mihnətkəşlər ammasə, sssr gə nisbətən keskin duşmanləq belgisi den anlamasalar, başqaca anlaj almajdələr.

frənsyz imperijəlizmi şoralar ətəfaqəqa qarşə jəni əqtəsadəə hərbii və səjasəə intervensijəni acəqdan-acəq tajjarlaş jolə-qa qadam qojdə. frənsyz imperijəlizmi, unəŋ vəzirləri, diplomatlarə və çornaləstlarə tamanədan, əks şoravə işlər və fitnələr sahasəda xudda soŋqə vaqtda kərsətiləjatqan fa'ələt və ujatsəzləq, tasadəfə nərsə eməs.

sssr dəgi sosəjalizəm qurəlməşənəŋ muvaffaqəjatlarəqa kəpitəlizim xoçaləqənəŋ çahan tənligi barqan sarə acəqdan-acəq qarşə turmaqda. bundan jarəm jəlqəna burun tardəjə, əz nutqlarədə frənsyz kapitəlistlərini tetiklikkə və jaxşə rux hasəl qəlməşqa caqərəə, ularqa, frənsijə çahan əqtəsadəə tənligi dəxil qəlmajturqan məmləkət, degən fikirni uqturmaqcə bolqan edi. hazər frənsijə əqtəsadəə çahan tənliginiŋ girdabəqa tartələ barajatqanənə hec qandaj tardəjələr rəd qəla almmajdə. tənlik hazərdan frənsyz sanaatənəŋ asasə nəv'ləri (aftamabəl, toqumacələq, kən və qajrə nəv'lər) eşigini taqəllatajatər. endi, frənsyz qəşlaq xoçaləqəqaqə keskin və eski tənlikkə kelsək, bu toqrəda sözlər olturmajmə.

əsiə barucə tənlik əzi ycyn neməni təşkil qəlaturqanənə frənsyz hykyməti çydə jaxşə bildi: məmləkət icidəgi işcilər sinifininə ənqəlabə kyrəş tolqunə barqan sarə kətərilməkdə, frənsyz mystəmləkələridəgi mystəmləkə qozqalanlarnəŋ ajdən ələngəsi qəzəmaqda.

sssr ahvalə frənsijə və başqa kəpitəlist məmləkətlərnikidən bir az farq qəladə. jaqəndaqəna frənsijəniŋ rəhbərlik qəlucə kəpitəlist matbuatə beş jəllək pəlan məs'ələsidə „əstəhza“ jolənə tutqan edi. hazər u şora dəvlətidəgi beş jəllək pəlannən bəçərilgənini, tişlərini şaqərlatqan və aqzədan kəpyk sacqan halda, rəd qələ bolmajturqan fəkt tysidə kərsətişkə məçəyr. eŋ soŋqə vaqtqaca, bytyn frənsyz burzuvazəjasə və sosəjalfaşəstlar, muştumzor şora hakimijətini qəşlaqdaqə rəvaçlanəşnən kəpitəlizim joləqa burəlməş, kejindən, bytynləj kəpitəlist məmləkəti bolə „qajtadan tuqələ“ qa məçəyr qəlar, den ymed qəlar edilər.

kəlxozlaştərəşnən byjyk jutəqlarə, muştumzornən sinif bolə jaşavənə tygətiş səjasətənən jyzəgə cəqajatqanə, sssr də kəpitəlizim tiklənədi, degən hajallarnə parca-parca qələ taşladə. şora „dempingi“ toqrəsədaqə hər xəl gəp-sözlər, jer jyzidəgi militərist məmləkətləri icidə eŋ ətə-ketkən militərist bolqan frənsijə məmləkətidəgi burzuvazəjanən, sosəjaləzəm qurulucə məmləkətgə nisbətən jərtqəclarca nəfrətini qozqajdə.

şora ətəfaqənən mihnətkəşləri, frənsyz imperijəlizminiŋ taçavuzcəlməqə əsişigə nemə səbəb bolqanənə çydə jaxşə biləді lər. axər, frənsijəniŋ taşqə savda abarotəda bir jarəm prəsəntdən səl aşəq orun tutucə şora importidən, frənsyz kəpitəlistlərini mən' caralarə bilən ənata qələ alməş „əqtəsadəə zərərijət“ jyzəsidən ekənigə biznin əşanəşəmə mymkin eməsligini frənsyz hykyməti ymed qəlalmajdəky? biz bunqa əşanmajmə və əzimiznin səjasəə xulasalarəmənə cəqaramə. axər, frənsijə hykyməti, bytyn məmləkətlər bilən bolucə savdasənən tərtibidən əstəsna qəlqan halda, frənsyz imperijəlizmi tamanədan biznin mallarqa nisbətən qandajdər bir sestemaniŋ kirgizilişigə biznin kənə qəlməşəmənə bir menyt həm mymkin den ojlaj almajdəky? bənabərin, tardəjo-brijan hykyməti, şora hykyməti bundaj „əqtəsadəə“ caralar toqrəsədə unən bilən munazara qələ, oltərar den çiddii ojlaj almajdə. cynki jer işləri vəzirlərigə eməs, bəlki hərbi attaşelər həm qatnaşa turqan „əgrərijə“ kənferensijələrininə qəşlaq xoçaləqə və dəjqanlar mənfəəti bilən ymymii alaqasa bolmaqanədaj, şu caralarnən həm əqtəsad və savdaqa alaqasə joqdər.

şora xoçaləq ədaralarə və təşkilətləri, savda qəlməşqa və aralarədə bujurtmalarnə taqsəm qəlməşqa toqrə kelətərqan məmləkətlərdəgi şarajətnə çydə jaxşə həsabqa ala biləді lər. frənsyz hykyməti nin kəzini şora ətəfaqəqa nisbətən nəfrət pərdəsi şuncaləq kər qəlqan və u şoralarqa qarşə hərəkət bilən şuncaləq qəzəqəşən ketkən, ki frənsijə xoçaləqənən və frənsyz-şora savda munasəbatlar rəvaçlanəşnən keskin tənlik dəvrigə kirgənligi qancaləq əhəmmijətkə egə ekənini həsab qəla almajdə. frənsijə hykymətigə, şora ətəfaqədan kirgizilyci mallar ycyn „ruxsat“ caralarə toqrəsədaqə dekretniŋ əməlgə kirgiziliş aqəbatə qancaləq çiddii bolaçaqənə ojlab kəryş zararlə bolmas edi. cuqurlaşən barucə çahan tənligi, kəpital və mystəmləkə məmləkətlərdəgi ənqəlabə kyrəş keskinləşkən şarajətda, sssr ni həmaja degən nərsə barqan sarə bəjnəlxalq prələtərjətənən işi bolə barajatər. imperijəlistlərniŋ şoralarqa qarşə qojucə hər bir qadamə mihnətkəşlərniŋ kycli bəjnəlxalq birlik frontəqa ucrajaçaq. bunə imperijəlistlərniŋ sssr gə qarşə acqan „sələ jyryşi“niŋ muvaffaqəjat tapalmaqanə kərsətədi. imperijəlist frənsijəgə və hər bir kəpitəlist dəvlətigə, şora hykyməti niŋ jəni ə'lan qələnqan dekretini çiddii oqub kəryş, prələtər dəvlətiniŋ şu qadamə sssr niŋ million-million mihnətkəşləri ortasədaqəna eməs, bəlki kəpitəlizim dunjasənəŋ işci-dəjqanlarə ortasəda həm kycli mədəd tapaçaqənə anlaş zararlə bolmas edi.

saratəv şəhəridə jəni bəna qələnqan elivatər.

səbzəvət qəzəl karvanə keldi.

25-nci əktəbir kyndiz saat birdə taşrajondaqə „kalinin“, „məjdə millət“ „cyvələci“, „qəzəlsaraji“ və „qəzqən mehnət“ kəlxozlarə ortaq axunbabajef namənqa qəzəl karvan təşkil qələn səbzavat keltirdilər.

200 dan artəq ərəvədə 3000 put kərtişkə və pijazlar artqan bu karvanlar mərkəzii əçraqom aldəda toxtadələr. bunda meting ətkəzildi. axunbabajof və babeşko ortaqlar cəqən təbrik qəldələr. karvancələr şəhər mehnətkəş ammasənə səbzəvət bilən tə'min qəlməşqa vədə derdilər. səbzəvətni tapşərqan çajda hər ərəvədə 10 metirdən gəzmal, bir putdan buqdaj berildi. dəjqanlar bərgən kərtişkələrininə 30 prəsəntigə sanaat mallarə alən qajtdələr.

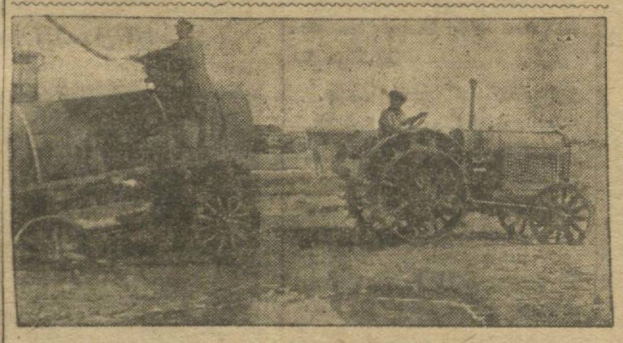

çəzzax rajonəda suvsəz çajlarda təşkil qələnqan semxozlarqa quduqlardan suv taşladər.

16-سوم 50 نچى ئستىپىندىيەلەردىن سىققىب، مەكتەپ ئوچۇن ،ۋۇيۇك ئىكانومىيە،، كىچىك گەپ ئىمەس. بۇ «ئىكانوم» قىلىغان بۇيۇك سوممىا مەن حالدا مەكتەپ ئوچۇن فايدا، ھېچ بولماسا سەيد ھەلىيىف سىققەرى «ئۇلۇغ مونەھەسسىس، ئىلىك بىر-ئىككى ئايلىق ماھاشى ئۆچۈن كارگەرلىك قىلادى-كۇ. (بۇ «ئىكانومدان» سىز، تېخنىكومنىڭ ئەقتىسادى ئاھۋالى دۇرۇست ئىمەس ئىكەن-دە، دېمە كورمەكمۇ، بۇدجەت يىلىنىڭ ئاخىرىدا ئۇنىڭ يۈز-مىڭلەرچە سومى ئىشلەتىلمەي قالغانلىقى مەلۇم بولدى.) ئوقۇچىلارنىڭ تېخنىكومدىن ساۋۇب كېتىشلىرىنىڭ ئاساسى سەۋەبلەردىن بىرى شۇ ئىدى.

ئۇندىن ئاشقارى، يازلىق ئوتپوسكە بىلەن ئوزلەرىنىڭ ئۆزاق-ئۆزاق يۇرتلىرىغا كېتىۋېچىلارغا ھېچ قانداق مادداى ۋە مەنەۋى ياردام بېرىلمەگەن. قىزلار مەكتەپلەرچە ۋاگىزالدا بىلەتسىز سارسان بولغانلار. خۇددا شۇ كېزلەردە سەيد ھەلىيىف چوڭ «مۇھىم» بىر ئىش بىلەن بەند بولغان. ئۇل ھەم ئوزىنىڭ ئوتپوسكەسى مەسئىلىسى.

ئۇ، ئوزىگە - ئوزى بىردىگىز بېرەدى. 20 نچى ئىيۇندە 2 ئايلىق ئاتېۋسكە بېرىلسەن - دېدى. بىر ئايلىق ھىزمەت ھاقى، 2 ئايلىق ئاتېۋسكە بىر ئايغا 360 سومدان جەمىي، 1080 سومنى ئالىب، جوئايدى. ئارادا 2-3 كۈن ئوتكەندىن سوڭ، ئوزىگە يەنە قايتادان پىردىگز بېرەدى، ئۇندا شۇندای دېيەدى:

- «تېخنىكومدە مۇدىرە بولماغاندىن ئوزۇڭ سەيد ھەلىيىفنىڭ ئاتېۋسكەسىدىن چاقىرىلسەن، ئىمكىكى ئايغا ئالغان 720 سومى كەنۇقىستەسىيە ھىساۋلانىب ئىشلەگەنى ئوچۇن ئايرم ھاق تولانسەن».

دېمەك باز ئوستىغا 720 سوم. ئىككى ئايغا 1440 سوم ماھاش. كوردىڭىزمى، قىزلاردان «ئىكانوم» قىلىنغان تىيىنلارنىڭ ئورنى قايبردا؟!

سىز بەلكى بو پوللارنى ئالىب سەيد ھەلىيىف، جانىنى «جايبار» غا تاپشۇرىب ئىشلەگەن - دېردىب ئوللارسىز - ھەيىس ئويلايسىز، بۇنداق پايدىنى رەسمىيەت، سەيد ھەلىيىف بولسا، ھەلى ئاتېۋسكىدە، ئوز باغىدا غاۋۇزلەيىگە كورپەچە، بالىش قىلىب قاردن سالىب ياتماقدا. يەنىنى «كېلكۇسى كۆرەشلەر» ئۆچۈن كۆچ يىغماقدا.

تېخنىكومدا ئوقوچىلار ئىككى بەرابەر كوپەيەتۈرغان بولغانلىقىدىن جاى تارلىق قىلمىشى تەبىئى ئىدى. بىنەبەردىن يەنگى بىنانىڭ ھېچ بولماسا ياتاغىنى بىتىرىب ئالمىش زەرۋر ئىدى. بىر ئايلىق ھىزمەت ھاقى، 2 ئايلىق ئاتېۋسكە بىر ئايغا 360 سومدان جەمىي، 1080 سومنى ئالىب، جوئايدى. جانلارى قاتتىقراق، لارى قالدىلار، ئاخىرى تېخنىكومنىڭ بىردىن - بىر مەدەنى ئورنى ئۇزۇپ يۇتاخ ناغا ئايلانتىرىلدى.

سەيد ھەلىيىف ھىزمەتچىلەر ئالمىش ۋە بوشاتمىدا ھەم «ئۇلۇغ مەھارەت ئىكەسى، ئۇ ھېچ قانداى شىتەت، سايۋز، بېرۋەنى سۈرىشتىرمەيدى. بىرىنچى سېنتەبىردىن ھېچ سۈرىشتىرمەي - سىنىق 15 تە بولادى، دېب، شۇنغا قاراب بىر قانچا يەنگى ئوقىتىچىلار قابۇل قىلدى. كېيىن مەلوم بولدى - كى، سىنىقلار 9 دان ئاشماس ئىكەن.

تېخنىكوم بۇ يەنگى قابۇل قىلىنغانلاردان ھېچ فايدالانماغانى حالدا بىر ئايلىق ماھاش ۋە چەقمش ھاقلارى تولاشغا مەجبۇر بولدى. تەبىئىيات، ئىزىكە، كىمىيا كەبىنىتلەرنى بىر رەھىمدە ئالىب كېتىشى مۇمكىن بولغانى حالدا 3 كىشى ئالىب ھەر بىرىگە 150 سومدان ماھاش تولاندا. تېخنىكومنىڭ ئىدارا ھىزمەتچىلەرنىڭ شىتەتىنى شوقادار كوپەيتىرىدىكى، كەنتە بىرمەركەزى ئىدارادا ھەم بۇنچا كىشى يوق. بوخغالتىر، ھىسابچى، ماشىنىستكە، تېخنىكوم كاتىبى، ئىش باشقارۇچى، ھەلمى مۇدىر، ئۇنىڭ كاتىبى، زاۋخوز، زاۋخوز باردامچىسى، باردامچىنىڭ باردامچىسى ۋە ماكەزا-

بۇنچىچارا شوروك قورغور ھىزمەتچىلەر ئەمە ئىش قىلىشغا حايىرانلار.

ئوقىتىچىلار قابۇل قىلمىشدا ھەم كەنتنە ئەمبىركەلەر كەشق قىلمىدى. مۇئەللىملىك كوچىسىكە كىرمەگەن كىشىلەر بىر يۈزلەنىب، تېخنىكوم ئوقىتىچىسى بولىب قالدىلار. مەسەلەن ئەمەلىغازى دېگەن كىشى، بىر ئىدارا ھىزمەتچىسى بولىب ئوتۇت ھەممىنى بىلمەگەنى حالدا «ريازدىيات» مۇھەللىمى بولىب قالدى.

تېخنىكومنىڭ ھەلمى ئىشلەرى خورجىن، ھەلمىكچە دەرس جەدۋەللەرى تۈزىلمەگەن، سەيد ھەلىيىف بۇ ئىشلەرنى چېتكە يېشىتىرىب، ئوزى ئكوپرەك ماھاش ئالمىش بولالرنى قىدىرىش بىلەن بەند. ئۇ، مۇدىرلىك، ھەلمى مۇدىرلىك ئوستىكە يەنە ھەر ئايغا 100 ساعات دەرس ئالىب، 500 سومدان ئارتىق پۇل ئالماقدا. كاشكى بۇ ئالغان دەرسلەرنى بېرىب ئوقوچىلارنى يالچىتىماى ئايلىق 100 تە دەرسنىڭ 99 نەسى بېرىلمەيدى.

بۇ بىر قانار ئەكتىلەر تېخنىكومدا كۆپلى ئىقتىسادى زەرەر كۆزىنەنىلىك بارلىغىدان دەرەك بېرەدى. تېخنىكوم ئەپىپەرەنى ئىقتىسادى ئالانچىلىقدان بوشاب، ئوقوچىلارلىق ئەربىيەسى مەسئىلەسىكە قارالغىنى بوق.

تېخنىكومنىڭ 14 مىللەتدىن بىغىلغان ئوقوچىلارى ئورناسىدا بەينەلمىلەلى تەربىيە بوق. ھەلىكچە ئۇلار ئورناسىدا مىلاەت ئايرماسى كۆچلى. قىزلار ئورناسىدا بىر-بىرەۋ-لەرنى تورلى لاقابلار بىلەن چاقىرىش، كېيىستىش، مەيدە بۇرۇژۇغا رىش، مەھىرىس مېشچىنلىك ھۆكۈمران. ئۇلارنىڭ مۇۋاجىسى بولغان سەيد ھەلىيىف سىققەرلەر - فاقات پول، ئىسراف-گەرچىلىكىدىن، ئىقتىسادى زەرەر كۆزىنەنىلىكىدىن، ئوقوچىلارنى تېخنىكوم ئەترافىدان قاچىرىشقان باشقا بىر ئىش قىلمايدىلار. ئوقوچىلاردان 60 پىرسەنتىنىڭ تېخنىكومگە قايتىب كېلىمەگەنلەرنى بۇنلان باشقا ئىمە بىلەن ئىزاح قىلسا بولادى؟

خوللەس، پەرتىبىغىنىڭ ساغلام كەدىرلەر تايىماولاش ئوغرىسىدافى دېردىكىنۇى، ئىپەكچىلىك تېخنىكومدا قوپال سۆزلەنىب بۇزىلىدى، بۇنغا قارشى تېزدىن چىددى چارالار كۆرۈش بىلەن، ئاناۋىلارنى چاۋاپكەرلىككە ئارتىش ۋە تېخنىكومنى جار ياقاسىدان قوتقازىب قالىش كېرەك.

بىز ئوز سىنىفى دۇشمانلارىمىزغا چاۋاب بېرىش يولىنى بىلىمىز. بىز بېكلىمەس كوچىلىك، بىزگە ئارشى كېلىكەن كۆچنى ئايامای يەنچىمىز. بۇ شۇنىڭ ئۆچۈن - كى، بىز بالاشۇيكلىرىمىز.

غافۇر غۇلام

maşina-tirəktir istənsələri

jappasəqa kəllektifləşniŋ tajanc pynkti

maşəna-tirəktir istənsələridəgi rajonlarəqa qaraşlə pərtijə ammavəə işi toqrəsəda

vkp(b) mərkəzqomənəŋ 30 nci jəl 16 nci əktəbir kyni cəqarqan **QARARƏ**

mərkəzqom tə'kid qələdəkii traktorsentirigə qaraşlə maşənatraktor istənsələrininə qəşlaq xoçaləqənə sosəjaləzəm asasəda qajtadan qurəş işidə bolqan favqul'adda zor əhəmmijəti, bir jəllək iş dəvridə tola belgiləndi. aldənqə tehnikə bilən qorallanqan maşəna-traktor istənsələri, anəq sinifii jolnə ətkəziş və işdəgi bəlşevik syr'ətləri asasəda haqəqatan, jappasəqa kəlxozlaştərəş və muştumzornən sinif bolən jaşavənə tygətişniŋ eŋ myhim tajanc pynktləri bolən qaldələr.

mərkəzqom maşəna-traktor istənsələrininə, əzlərigə qaraşlə rajonlardaqə qalla tajjarlaş və kəlxozlarnən maldarləqənə artdərəş işidəgi ujuşdərucələk rəlini ajnəqsa kərsətiə ətədi. bəraq bu jutəqlarnən həmməsi keŋ ammavəə iş bilən jetərlik dərəçədə birgə qoşəlmaqanədan, maşəna-traktor istənsələri və traktorsentirniŋ səjasəə əhəmmijətini cinəkəm kenəjtiriş ycyn imkanəjat bermədi.

maşəna-traktor istənsələrini quruşdaqə asasəə kəmcilik şu, kii məhəllii pərtijə təşkilatlarə sonqə vaqtqaca maşəna-traktor istənsələrininə, qəşlaqdaqə kəttə işlər cəqarəş və səjasəə mərkəzlik rəligə kəm baha berib keldilər; qəşlaqən eŋ jaxşə kyclərini toplamadələr, işci və dəjqanlar keŋ ammasənən dəqqatənə maşəna-traktor istənsələrininə işi təvərəgigə zəryr dərəçədə tartmadələr və şu bilən, mərkəzqomnən 29-ncə jəl, 9-ncə sentəbir kyni „maşəna traktor istənsələrigə qaraşlə rajonlarnə nəmynəvi rajonlarqa əjləntiriş və şundan kelib cəqaturqan vəzifələrniŋ həmməsini bəçəriş“ toqrəsədə bergən diriktifininə bəçərilişini tə'min qəlmadələr. maşəna-traktor istənsələrigə və şu munasəbət bilən traktorsentirniŋ işigə, ajnəqsa keləçəkdə necə jyzlər jəni maşəna-traktor istənsələri salənaçaqənə kəzdə tutəə favqəl'adda zor əhəmmijət beriş bilən birgə mərkəzqom təklif qələdə, kii traktorsentir, məhəllii pərtijə təşkilatlarə, maşəna-traktor istənsələri qurəlşənən tevərəgidə zor səjasəə ummavəə işniŋ keŋ jolqa qojənlar, şu bilən birgə maşəna-traktor istənsələrininə xoçaləqsəjasəə əhəmmijətigə kəm baha eriş və ularnən işigə tar tehikə nəzəri bilən qalaşdek hər ,andaj hadəsələrqa qarşə qat'ə rəvişdə kyrəssinlər.

1. maşəna-traktor istənsələrini və ular dajərasəda ujuşqan prələtər kədirləri (mihəniklər, cə'əngər və başqalar)nə, qəşlaq pərtijə təşkilatənə məhkəmləş işidə kəttə rəl ojnavlarə lazəm, den həsablaş bilən birgə elkəqomlarqa, vəlajətqomlarqa, maşəna-traktor istənsələrigə qaraşlə rajonlarnən pərtijə təşkilatlarənən əxtəsaslə rəhbər kədirlə bilən məhkəmləş, məzkyr ralonlardaqə bytyn ammavəə pərtijə işiniŋ maşəna-traktor istənsələrigə jyz əgirib qajtadan tyzilişini tə'miŋ qəlməş təklif qələnsən.

2. maşəna-traktor istənsələrininə əstəxsalat işi, erkək və xatən-qəz kəlxozcələrnən təşəəbysini mymkin qadar rəvaçlantərəş asasəqa qurəsən. şu bilən birgə ularnə əz-əzini tanqədasasəda maşəna-traktor istənsələrinin işigə, birinci gəldə barca asasəə işlər cəqarəş məs'ələlərini həl qəlməş ycyn əktif qatnaşuqa tartəş, aldənqə səfdə turucə bətrək, kəmbaqal və orta hallardan məhkəm əktif tyziş lazəm. maşəna-traktor istənsələri kəlxozcələrnən işlər cəqarəş konferensijələrini vaqt-vaqt caqərəə turəşlarə, işlər cəqarəş şoralarənən sisteməli işini belgiləşləri, barca kəlxozlar qaşəda işlər cəqarəş keŋəşlərini ujuşdərəşlarə, xoçaləqnən ajrəm nəvlərigə ajəd seksijələrni iyzişləri, sosəjaləzm musabaqasə və zarədarcələqnə keŋ jolqa qojəşlərə'lazəm. şu bilən birgə, musabaqa və zarədarcələqnən watəş və jutuqlar kəlxozcələr və jəkkə xoçaləqlar ammasə aldəda keŋ jajələşənə tə'min qəlməş zəryr.

3. maşəna-traktor istənsələrinin mədənii-maarəf işlərini keŋ jolqa qojəş ajrəm ehəmmijət hasəl qəlatatər, kii bu istənsələr qəşlaqdaqə mədənii ənqəlabnən ocaqlarədan bolməşlarə lazəm

mərkəzqomnən mədənii-tarqəbat bəlimi traktorsentir və maarəf kəmisərligi bilən birgə bir aj myddət icidə, maşənatraktor istənsəsigə qaraşlə rajonlardaqə mədənii-maarəf işini keŋ jolqa qojəş, ularda mədəni-mə'işii myəssəsələrni acəş (radəjolaştərəş, kijnə, tililəənləştjriş, mədənii-mə'işii myəssəsələr və başqalar) toqrəsədaqə qaqə caralar sisteməsini inləə cəqsənə şu bilən birgə, şu işlərniŋ həmməsigə qəslaqdaqə şora zəjalə-

birjənskij şəhəridə jəni bəna qələnqan şoralar ətəfaqəda birdənbir turi zavudə.

pərtijə-kəmsəməl əktifi ycyn sərtqə oqəşnəŋ jəniitər tibi

vkp(b) mərkəzqomənəŋ qararə

məskəv, 23. vkp(b) mərkəzqomə, rajonlardaqə pərtijə-kəmsəməl kədirlərininə sərtqə tə'liminə sistemə və təçribəsigə kəttə ujuşqanləq kirgiziş və məzkyr kədirlərni kenrək əşqal qəlməş maqsadə jyzəsidən, vkp(b) mərkəzqomə qaşəda pərtijə əktifigə ammavəə sərtqə tə'lim bərəturqan maxsus inistitut acəşqa qarar qəldə.

mərkəzqom şu institut ystigə, sərtqə tə'limni

paxtakarlarnıŋ ƱZ ıxtıjaçıƱa lentir açratıldb

şunıŋ ycyn terilgən bytyn paxta pənkit və zavudlarda bolışı lazım

سامارقاند پاختاسی ئېگەسىز قالدی

پەرتیە دیرەکتەمنی بەجەر مەدىلەر. — ھىچ كىم ئوزىنى مەسئۇل سېزمەيدى. — مۇش تۇمزورلار مەجبۇر قىلىنمادى. — تەشكىلاتلار ئۇخلادى. — ساناعات مالى يوق. — ئىشچى كۆچى يېتمەيدى

سامارقاند (سايىار مۇخبىرىمىز-دان) پۇختا بىلىم — تېرىمىنىڭ ھېتەبىر تاپى ئوندى، ئوكتەبىر ھەم ئوتتۇب بارماقدا. ئەپسوسلەر بولسۇن، كىم سامارقاند بۇ توغۇردا ئىككى چاقالى ئىش قىلمادى — قىلالمادى. ھەلى پىلاننى بەجەرىش بىر ياقدا ئۇرسۇن، سامارقاندىدا قانچا پاختا ئېكىلدى، كىم قانچا بەرىشى كېرەك، پاختا تايىارلاشنى كىم باشقارىدى، كىم رەھبەرلىك قىلادى، بۇ توغۇردا ئاغىز ئاچىب بىلمايدى.

ۋ. ك. پ. (ب) مەركەزقومى ئورتا ئاسىيا بىيۇراسى ۋە ئوزبېكستان كومىتېتىنىڭ مەركەزقومى تامامەندان بىرلىكتە دىرەكتىفەرتىسى، سامارقاند تەشكىلاتلارى مۇنلاقا بەجەرمەدىلەر.

رايون مېۋە ساۋۇز «كەنتەلەرى: — پاختاغا بىز مەسۇل ئېمەسمىز» كولخوز ساۋۇز بىلەدى، دىسە، كولخوزداغى ئىشچىلارمۇ ساسلارا

ئەمەسلى قىلىلىك. ھەممە ئىشنى بىزقىلاۋ زىمى، بىزنىڭ ۋەزىفەمىز ئېمەس، دىگەن قوپال جاۋاب بىلەن سوزنى ئۇگەندىلەر.

نەتىجىدە پاختا تايىارلاشنىڭ سېنتەبىر پىلانى 46 پەرەسەنت، ئۆمۇمى پىلاننىڭ 4،6 پەرەسەنتى بەجەرىلدى، خالاس. ۋە ھالانكى سېنتەبىر ئايىدا ئۆمۇمى پىلاننىڭ 10 پەرەسەنتى بەجەرىلمىشى تېگىش ئىدى.

سامارقاندىدا پاختا ساۋۇزى يوق. ھۇنىڭ كەبى پاختا تايىارلاۋچى-لىرىنىڭ ئىشى ھەم چايىدا ئېمەس. چايلاردا پاختا تايىار بولسا پۇنكتىلەر ۋە سامارقاندداغى 66 نچى سان پاختا زاۋۇدى تايىار ئېمەس.

سامارقاند پەرتىيە تەشكىلاتلارى ۋە پاختا تايىارلاشقا ھالاقادار بولغان ھەممە تەشكىلات ۋە ئىدارالار دىيەرلىك پەرتىيەنىڭ پاختا تايىارلاش توغرىسىداغى يولىنى بۇزدىلار، بۇندا ئوڭ ئوپپورتونىزم ۋە «سول» قىيشايمىلىقنىڭ كونكرىت كورىنىشلەرى مەۋجۇددىر.

مەۋجود بولغان ئىكىنچە پاختا پۇنكتىنى ھېچ قاندای ھەمەلى ئىش قىلا ئالماغانى كەبى، 66 نچى پاختا زاۋۇدى ھەم ئىسمە قىلىشنى بىلە ئالماى گەڭرىپ قالدى. شەھەر شوراسى ئالدىدا ئۇزلۇكسىز كومىسسىيە ئۇخلاب قالدى، چايلاردا مەخەنەتكەش دېھقانلار ئاراسىدا تاشۋىقات يۇرتىش، ئۇلارنىڭ ئەكتىفلەشكەن فاناتىسىيانىنى مەركەزلەشدۈرۈش، كەمبىغاللار تەشكىلاتى، بەترەھكوم، كومسومولىلار قومىتاسى ئارقالىق مەخەنەتكەش ھەمەلىنى ئۆۋىشدۈرۈش ئىشلەرى ھۇ دەرەجىدە بوش، كىم بۇ توغۇردا ئاغىز ئاچىب سوزلەش ئارتىقچادىر.

پاختا تاپشىرۇچىلارنى ساناعات مالى بىلەن تەئمىن قىلىش چاڭى، قىشلاق مەگەزىنلەرىدە قورۇق ياغاچ ۋە ھەتتا - ئوپىدەن باشقا نەرسىنى تايپ بولمايدى. شەھەر ساۋدا شۇبەسى بولسا سامارقاند رايون پەرتكومى تامامەندان مال بىلەن تەئمىن قىلىش توغرىسىداغى بر قانار يول — يۇرۇقلارنى بەجەرمەي، ئوز ئىشى بىلەن ماشغۇل بولىب قالدى.

سامارقاندىدا سىنغى يول يۇزلدى. پاختا يىغىش ۋاقتىدا كولخوزلار بىلەن، مەخەنەتكەش يەككە خوجالىقلار پاختا تاپشىرىشىدا مۇھتاج زور خوجالىقلارنى پاختا تاپشىرىشقا مەجبور قىلمىقىدا، ئۇلارغا نەسىدىن كېلىشوچىلىك ھۆكۈم سۈردى. مۇھتاجمۇزورلار پاختا تاپشىرماسلىق بىلەن بىرگە، پاختا يىغىمىغا قارشىلىق كورسەتتىلەر.

ھەلى كوب كولخوزلار ھەم ئوز پاختالارى تايىار بولغان حالدا كېلىپ تەرىب تاپشىرمای ياتىدىلار. ئۇلار ئاراسىدا ئاز ئىشلەنگەن.

كەنتىرە كەتەتسىيە بويىنچا «كوپىرەتىرە» كولخوزى 43 مىڭ 500، «ئاۋەك» كولخوزى 3318، «ھەلىغوجايىق» كومىونەسى 11 مىڭ 60، «پەركىنت» كولخوزى 11 مىڭ 800، «پىيونىر» كولخوزى 11 مىڭ 850، «8 مارت» كولخوزى 3950، «ھەرەب كوچ» كولخوزى 16 مىڭ 590، «كەمىنسكى» كولخوزى 20 مىڭ 540 كىلوگىرەمدەن پاختا تاپشىرىشى لازىم بولسا-دا، بىر كىلوگىرەم ھەم پاختا تاپشىرمادىلار، مانە بۇ حال ئىشنىڭ قايسى دەرەجىدە بۇشلۇقىنى ئاچىق كورسەتىدى.

پاختاكار راۋانلاردا ئىشچى كۆچى يېتىمەسلىك حالارى سېزىلە باشلىدى. ئايىنىمغىسا ئاھەكلىك قىشلاغىدا بىۋاسىتە كەسەلى كۆچەيىب كوب ئىشچى كۆچلەرى ئۇغرىب پاتساداۋ ساغلىقنى ساقلاش ئىدارىسى ئەھەمىيەتسىزلىك بىلەن قارادى. خۇلاسە، سامارقاند پاختاسى سارسان بولىب، ئېگەسىزلىك كۆچەسىگە كىرىب كېتىدى.

تېزلىك بىلەن سامارقاند پاختاسىنى پەرتىيە بولىنى بۇزۇچىلار چەنگەلدەن ئۇتىلتىرىب، پىلان بىلەن ئىشلەش، تايىارلاشنىڭ بولشىۋىكلىك سۇرعەتىنى تەئمىنلەش كېرەك.

سەمەد غانى.

qoqan 41-nci paxta zavudında jəni bına qıbınqan ambar paxta bilan tola.

پاختاكارلارغا ساناعات مالىارى

ئىنتىقاق ساۋدا كومىسسارلىقى ۋەكالەتى نوبەىبىر ئايىدا پاختاكارلارنى ساناعات مالىارى بىلەن تەئمىن قىلىش پىلانىنى تايىارلادى. نوبەىبىردە ئورنا ئاسىيا ئۆچۈن جەمىى 41 مىليون 773 مىڭ سومىلىق ساناعات مالىارى تاجرانىلاجاق. بۇنىڭ كوپچىلىگى ئوزبېكستانغا، ئوزبېكستان رايونلارىغا 388 ژاگون گەزمال، 271 تونا چاى، 2567 تونا قەند-شەكەر، 471 مىڭ جوفت كەلوش، 564 تونا چىكىت يېغ، 888 تونا مای، بىر يارىم مىليون سومىلىق كون مالىار، تايانى كىيىملەرى ۋە 5 مىليون 456 مىڭ سومىلىق باشقا مالىار بوياۋىش حاقىدا فارمان بېرىلدى. بو مالىارنى ئوز ۋاقتىدا چايلارغا يېتكەزىشنى جۇمھۇرىيەت ساۋدا كومىسسارلىقى جاۋابكەردىر.

ئىكىنچى سەفەر باشى ئۇرامىز

ئوزبېكستان پاختا كوپىرەتسىيەسىنىڭ ئوز ئىشىدە قولالىغان كېچىرىلمەسلىك سۇرعەتلەرى كەمپەنىيەنى بۇزا ياتىر

ھو كۆزلەردە پاختا مەركەزى، پاختا يىغىش كەمپەنىيەسىنىڭ ئوتەكەزلىشى حاقىدا ئوزبېك پاختا ساۋۇز ئىدارا-سىنىڭ داۋالادىنى ئېشىتىدى.

پاختا ساتىب ئالىشنىڭ كېيىنكى يەكۆنلەرى بو كەمپەنىيەنىڭ قانائەتسىز ئىرتە يانقانىنى كورسەتەدى. 15 نچى ئوكتەبىرگەچە پاختا ساتىب ئالىشنىڭ يىللىق پىلانى 15 پەرەسەنت بەجەرىلدى. فارغانا ۋادىسى ۋە ساينق ناشكەنت ئوكروگىدە ئاتە 10 پەرەسەنت، سامارقاند، زەرەفشان ۋە حارازمدا — 12 پەرەسەنت بەجەرىلدى.

ئوز پاختا ساۋۇز داۋالاشچىلارى-فروۋىق ۋە ئېنەۋلىس ئورناقلار بو يابداغى زەھمى سۇرعەتلەرنى ھۇمۇمى سەبەبلەرگە ئاغدارماقچى بولىدىلار.

بۇنداق بىر يارىم ئاى ئىلگەرى ئىنتىقاق پاختا كېڭىشى، ئوزبېكستان كوپىرەتسىيەسىدىكى پاختا يىغىشغا تايىار ئېمەسلىگىدەن سېكىنال بېردى. بو چاغدا كوپىرەتىف سېھتىمەسىنىڭ ئىشنى ساغلاملاش ئۇچۇن بىر قانچا ھەمەلى تەدبىرلەر ئورناغا قويىلغان ئېدى. ئولارنىڭ نىتىتىسى ھەم ھەمەلگە ئاشىرىلمادى. پاختا چەبەسىدەگى ئوپىرىلمىشلارنىڭ ئاساسى سەببى ھەم شۇدور.

ئوزبېك پاختا ساۋۇز، پاختا يىغىشنىڭ زەھمى سۇرعەتىگە ساناعات مالىارى بىلەن يامان تەمىنلەنمىشىنى سەبەب قىلىب كورسەتەدى. حالبوكى، بىرنچى ئوكتەبىرگەچە ئورتا ئاسىيادا پاختاكارلار ئۇچۇن 18 مىليون سومىلىق ساناعات مالىارى بېرىلگەن. بو-نىڭ كوب قىسمى ئوزبېكستانغا بېرىلدى.

مەسەلەن، قوبى چەرچەق رايونى ساناعات مالىارى بىلەن 30 پەرەسەنت تەمىنلەنگەن بىر زامانىدا، يىغىلغان پاختانىڭ مىقدارى ئاتە 4 پەرەسەنتىدىر. ھۇندای حادىسالار ھەم كوب بولدىكى، بو رايونغا ھەددەن ئاشقى مال يوبارىلسا، باشقاسىدا ئونغا زور ئىنتىباج سېزىلدى. راۋان بولغان پاختاكارلىق ۋە ئىنتىقاق ساۋدا كومىسسارلىقى ئوزبېكستان پاختاكارلارى ئۇچۇن 1165 تونا لېنتىر ئاجراتىلدىكىم، بۇ لېنتىر ئاتە پاختاكار دېھقانلارنىڭ ئوز ئىختىياجلارى ئۇچۇن ئوزلەردە قالاماقتىر. بۇنىڭ ئالدىنى ئالىش ۋە توقۇماچىلىق ساناعاتىمىز ئۇچۇن پاختا ھاسىلاتىنى تولا يىغىب، ھۆكۈمەتكە تاپشۇرىش، تەئمىن قىلىش ئۇچۇن ئورنا ئاسىيا پاختا كېڭىشى، پاختا ھاسىلاتىنىڭ جايلاردا ئوز ئىختىياجلارىغا قالىب كېتىشىگە قارشى كۆرەشنى كۆچەيتىرىشكە ۋە بۇ كۆرەشنى دېھقانلارنىڭ ئوزلەرىنى ھەقىقەتدار قىلىش يولى بىلەن ئوتكەزىشكە قارار قىلدى.

ھەر بىر خوجالىقنىڭ پاختاغا بولغان ئىختىياجىنى لېنتىر ئەلبەتتە تولا تەئمىن قىلا بىلەدى. شۇنىڭ ئۈچۈن دېھقانلار ئوز ئىختىياجلارىنى لېنتىر بىلەن تولا تەئمىن قىلمىشلارى لازىم.

ئىنتىقاق ساۋدا كومىسسارلىقى ۋەكالەتى، ھەممە جۇمھۇرىيەتنىڭ ئوز ئىختىياجى ئۈچۈن لېنتىر مىقدارىنى بېلكىلەيدى. ئوزبېكستان ئۈچۈن 1165 تونا لېنتىر ئاجراتىلدى. بۇ لېنتىر فاقات پاختاكار دېھقانلارنىڭ ئوز ئىختىياجلارى ئۈچۈن بېرىلەدە قالاماقتىر. بۇنىڭ ئالدىنى ئالىش ۋە توقۇماچىلىق ساناعاتىمىز ئۈچۈن پاختا ھاسىلاتىنى تولا يىغىب، ھۆكۈمەتكە تاپشۇرىش، تەئمىن قىلىش ئۈچۈن ئورنا ئاسىيا پاختا كېڭىشى، پاختا ھاسىلاتىنىڭ جايلاردا ئوز ئىختىياجلارىغا قالىب كېتىشىگە قارشى كۆرەشنى كۆچەيتىرىشكە ۋە بۇ كۆرەشنى دېھقانلارنىڭ ئوزلەرىنى ھەقىقەتدار قىلىش يولى بىلەن ئوتكەزىشكە قارار قىلدى.

ھەر بىر خوجالىقنىڭ پاختاغا بولغان ئىختىياجىنى لېنتىر ئەلبەتتە تولا تەئمىن قىلا بىلەدى. شۇنىڭ ئۈچۈن دېھقانلار ئوز ئىختىياجلارىنى لېنتىر بىلەن تولا تەئمىن قىلمىشلارى لازىم.

ئىنتىقاق ساۋدا كومىسسارلىقى ۋەكالەتى، ھەممە جۇمھۇرىيەتنىڭ ئوز ئىختىياجى ئۈچۈن لېنتىر مىقدارىنى بېلكىلەيدى. ھالبوكى 20 نچى ئوكتەبىرگەچە يىللىق پىلان 42 پەرەسەنت بەجەرىلىشى لازىم ئېدى.

سابىق ئوكروگلەرنى ئالغاندا، ئەندىجان يىللىق پىلاننى 20،6 پەرەسەنت، قاشقا داريا — 24، بۇخارا — 19،7، فارغانا ۋە سامارقاند — 17،5 ناشكەنت ۋە سورخان داريا — 14،5، خارازم — 14،8، زەرەفشان — 16،2 پەرەسەنت بەجەرىدىلەر، خالاس. كولخوزلار ئۆمۇمەن يىللىق پىلاننى 13،7 پەرەسەنت بەجەرگەنلەر.

بۇخارا كومسومولىرى تېتىك

ئولار پاختا تېرىمىنى بىرىنچى پىلانغا قويىدىلار

بۇخارا (ئوز مۇخبىرىمىزدان). ئىپسكى بۇخارا كومسومولىرى پاختا توپلاشدا رايونىنىڭ ھەممە ئەشكىلاتلارىدان ئالدىندا تورادىلار.

رايكومول پاختا توپلاشدا مەركەزى باشلار قومىتاسىنىڭ قارارىغا قاراب تورىب پىلان تۇزدى ۋە رايونىنىڭ ئۆمۇم پاختاسىدان 25 پەرەسەنتىنى ئوز كۆچى بىلەن توپلاشقا كىرىشدى.

سېنتەبىردە ياشلار 2187 پوت پاختا تېرگەن ئېدىلەر. 5 نچى ئوكتەبىردىن باشلاب يەنە ئىش چاڭلاندى. شەھەر يەچىيكەلەرى، مەكتەب كومسومولىرى ۋە پىيانىرلەرى شەنبەلىك ئوتكەزە باشلادىلار.

ئوكتەبىر ئايىدا ھەم 4000 كومسومول قىش-لاتقا — كەمباغال ۋە كولخوزلارنىڭ پاختالارىنى تېرىشكە چىقتىلار. بولارنىڭ بۇنۇن توپلاغان پاختالارى 5738 پوت بولدى. بو پاختالار يەنە شو كومسومولەر كۆچى بىلەن ھەرىد جايلارغا يوبارىلدى.

پاختا تايىارلاشدا ئارقادا قالدىق

يىللىق پىلان 42 ئورنىغا 18 پەرەسەنتىنى بەجەرىلگەن

ئوزپاختا ساۋوزنىڭ ماعلۇماتىغا قاراغاندا، 22 نچى ئوكتەبىرگەچە ئوزبېكستان بويىنچا 180 مىڭ تونا پاختا خاۋىد قىلىنىپ، يىللىق پىلان 18 پەرەسەنت بەجەرىلدى. حالبوكى 20 نچى ئوكتەبىرگەچە يىللىق پىلان 42 پەرەسەنت بەجەرىلىشى لازىم ئېدى.

سابىق ئوكروگلەرنى ئالغاندا، ئەندىجان يىللىق پىلاننى 20،6 پەرەسەنت، قاشقا داريا — 24، بۇخارا — 19،7، فارغانا ۋە سامارقاند — 17،5 ناشكەنت ۋە سورخان داريا — 14،5، خارازم — 14،8، زەرەفشان — 16،2 پەرەسەنت بەجەرىدىلەر، خالاس. كولخوزلار ئۆمۇمەن يىللىق پىلاننى 13،7 پەرەسەنت بەجەرگەنلەر.

KOLXƱZLARDA MEHƏT ıNTıZAMı YCYN KYRƏŞ

«ئىستەلىن» «ئۇرتاق» نىڭ چاقىرىغىنى قابۇل قىلدى ۋە «زىلىنسكى» كولخوزىنى چاقىردى

460 خوجالىقنى ئۆۋىشدۈرغان بىزنىڭ «ئىستەلىن» كولخوزى فاقات 8 ئايدان بويانغىنا داۋام قىلماقتا. ئەمكەن مەنە ھۇ قىسقاغىنا بىر ۋاقت ئىچىدە بىز كولخوزچىلار قىشلاقنى سوسىيالزىم ئاساسىدا باشقاندان قۇرۇش ئىشىدە كوبكىنە يۇتىقلارغا ئېگە بولدۇق.

بىزنىڭ خوجالىقىمىز بوكسەل-مەكتە. بىزلەر ئەمىرچىلىك، رىمونت، دۇرەدگار — ئەرەوەسازچىلىق ۋە كوز-چىلىك ئىشخانىلارى ئەھەكىل قىلدۇق. كەتتە ئەمگەكمەن سالىب يۇرگىنىمىز بوبارىدى ۋە گىدىرە ئىشەتنىسە سالا يانمرمىز. ئەگەر بىزگە سىملەر تاپىشقا يارىدام بېرسەلەر، داغبات قىشلاغىنى ئوكتەبىر بەرەمىنگە ئىلىڭ لەمىيەلەرى بىلەن يارىتاچاقمىز.

پايپاسىغا كوللېكتىفلەش ئاساسىدا داغبات قىشلاق شوراسىنى مەخەنەتكەش دېھقانلارنىڭ دۇشمانلارىدان، مۇئەنۇمىزور ۋە بايلاردان تازالاۋدۇق. بىزلەر ئوز باغلارىمىز ۋە پالىزلارىمىزدان ئىشچىلەر كوپەرەتسىيەسىگە 30.000 پوت ماغسولات بېرىب، سامارقاند ئىشچىلەرىگە كۆچەتزەن كېلگەن يارداىنى كورسەتتۇق.

لېكىن بىزدە كەمچىلىكلەر ھەم كوپ. بىزنىڭ ئاساسى فاجىئەمىز كولخوز ئىشتىزامىنىڭ بوشلىغىدۇر. ئىشتىزامنىڭ بوشلىغى بىزگە پاختا ئۇنۇمىنى سەرەنجامالاش ۋە پاختىسا پىروگىرەممەسىنى بەجەرىش ئىشىدە بولشىۋىكلىك سۇرعەتنى ئالىشغا توسقۇنلۇق قىلادى.

لېكىن ئۇنداق بولسا ھەم، بىز ئىستەلىنچىلەر «ئورتاق» رىمونت، ئەرەوەسازچىلىق ئىشخانىلارى ئاقىدىردا ھەم، ھەرەكەتنى يۇزەكىدۇر. ئۇنىڭ ئىچىدە مۇھىملىرى دەن سانالغان مەنە شۇ ئىش جەبھەسىدە زور ئۇپىرىلىشلەرنى باردۇر.

س. ر. ك. نىڭ، ئەنىچە خادىملارىدان ھۆجەرات بىر ئىشتانىنى ئەشكىل قىلغان ئەئىمداب بولۇمىدە، قىلان دوكەنگە بۇ كۈن زەۋۇر مالار يۇبارىلدىمى؟ دىگەن سوالىنىڭىز بىراۋ قانىمى جاواب بېرەئالمايدى. ئەئىمنات بولۇمىگە مەھلۇماتلار چۈشۈپ كېچىكىب كېلىدى. شۇنىڭ ئۈچۈن بۇندای يارامىس ئىش ئەتىجىسى بولىب ئەئىمناتنىڭ قاندای يارغانلىغى، قاندای كەمچىلىكىگە ئىگە كەتمىنى بىلىش قىيىن.

ھالبوكى، كەمچىلىكلەرگە كېلىگەنىمىزدە ئولار ھەددىدىن ئاشىب ياتماقتادىر. مەسەلەن، 5 نچى كون زاۋودى دوكەنگە سېنتەبىردە بېرىلەتىغان ئازىق ئاۋقاتلار ھەلى ھەم تولا كېلىكەن ئېمەس. سېنتەبىر ماھىسولاتىنى رابوچىلارنىڭ فاقات بارمىسى ئالغان، خالاس.

«ئورتاق» كەنتىتىر فەبرىكەسىدىگى دوكەنگە ھەم ماھسولاتلار ئەنچە كېچىكىب كېلدى. بۇندا مالنىڭ كەم كېلىشى ئوستىگە فەبرىكەگە ياقمۇ ياقمۇ ياشاغان ۋە دوكەنگە بوكتىلىگەن كىشىلەرگە ھەم بېرىلىك ئورنا — حل، كەمباغالىلارنى كولخوزلارغا تارتىشقا تىرىشاچاقمىز.

5) بىزلەر پاختا مايدانىنى 20 پەرەسەنت كېڭەيتىرىب، كوكلەم كەمىيەنىيەسىنى بولشىۋىكلەرچە ئوتەكەزىشگە ۋەدە بېرەمىز. شۇنىڭ بىلەن بىر قانداردان ئەملى يېرلەرگە 200 ھېكتىر كەڭ ئېچەجەكمىز. ئىشچىلەر ئەئىمناتقا يارداىم بېرىش ئۈچۈن كولخوز پالىزچىلىق ئىشلەرىگە 150 ھېكتەر بىر چىقارادى. شۇنىڭ بىلەن بىرگە بىزلەر بۇنۇن ئېكىن مايدانلاردا ئاوروپالىق ماشىنا — ئاسىابلارنى 100 پەرەسەنت فايدالانمىش مەجبۇرىيەتىنى گەردەنىمىزگە ئالامىز.

بىزلەر «ئورتاق» كولخوزىنىڭ چاقىرىشىنى قابۇل قىلىب، 14 كولخوزنى ئۆۋىشدۈرغان ئورتاق زىلىنسكى نامىداغى كولخوزلار تودەسىنى ئورنا — حل، كەمباغالىلارنى كولخوزلارغا تارتىشقا تىرىشاچاقمىز.

5) بىزلەر پاختا مايدانىنى 20 پەرەسەنت كېڭەيتىرىب، كوكلەم كەمىيەنىيەسىنى بولشىۋىكلەرچە ئوتەكەزىشگە ۋەدە بېرەمىز. شۇنىڭ بىلەن بىر قانداردان ئەملى يېرلەرگە 200 ھېكتىر كەڭ ئېچەجەكمىز. ئىشچىلەر ئەئىمناتقا يارداىم بېرىش ئۈچۈن كولخوز پالىزچىلىق ئىشلەرىگە 150 ھېكتەر بىر چىقارادى. شۇنىڭ بىلەن بىرگە بىزلەر بۇنۇن ئېكىن مايدانلاردا ئاوروپالىق ماشىنا — ئاسىابلارنى 100 پەرەسەنت فايدالانمىش مەجبۇرىيەتىنى گەردەنىمىزگە ئالامىز.

بىزلەر «ئورتاق» كولخوزىنىڭ چاقىرىشىنى قابۇل قىلىب، 14 كولخوزنى ئۆۋىشدۈرغان ئورتاق زىلىنسكى نامىداغى كولخوزلار تودەسىنى يېنىغىلىق قىلىشقا چاقىرامىز.

بىزلەر بىرلىكتە مەجبۇرىيەتلەرنىڭ خالىغا تارتىشقا تىرىشاچاقمىز.

س. ر. ك. رابوچىلار ئەئىمناتى بىلەن جىددى شۇغۇللانمايدى. شۇغۇللانغان تاقىدردا ھەم، ھەرەكەتنى يۇزەكىدۇر. ئۇنىڭ ئىچىدە مۇھىملىرىدەن سانالغان مەنە شۇ ئىش جەبھەسىدە زور ئۇپىرىلىشلەرنى باردۇر.

س. ر. ك. نىڭ، ئەنىچە خادىملارىدان ھۆجەرات بىر ئىشتانىنى ئەشكىل قىلغان ئەئىمناب بولۇمىدە، قىلان دوكەنگە بۇ كۈن زەۋۇر مالار يۇبارىلدىمى؟ دىگەن سوالىنىڭىز بىراۋ قانىمى جاواب بېرەئالمايدى. ئەئىمنات بولۇمىگە مەھلۇماتلار چۈشۈپ كېچىكىب كېلىدى. شۇنىڭ ئۈچۈن بۇندای يارامىس ئىش ئەتىجىسى بولىب ئەئىمناتنىڭ قاندای يارغانلىغى، قاندای كەمچىلىكىگە ئىگە كەتمىنى بىلىش قىيىن.

ھالبوكى، كەمچىلىكلەرگە كېلىگەنىمىزدە ئولار ھەددىدىن ئاشىب ياتماقتادىر. مەسەلەن، 5 نچى كون زاۋودى دوكەنگە سېنتەبىردە بېرىلەتىغان ئازىق ئاۋقاتلار ھەلى ھەم تولا كېلىكەن ئېمەس. سېنتەبىر ماھىسولاتىنى رابوچىلارنىڭ فاقات بارمىسى ئالغان، خالاس.

«ئورتاق» كەنتىتىر فەبرىكەسىدىگى دوكەنگە ھەم ماھسولاتلار ئەنچە كېچىكىب كېلدى. بۇندا مالنىڭ كەم كېلىشى ئوستىگە فەبرىكەگە ياقمۇ ياقمۇ ياشاغان ۋە دوكەنگە بوكتىلىگەن كىشىلەرگە ھەم بېرىلىك ئورنا — حل، كەمباغالىلارنى كولخوزلارغا تارتىشقا تىرىشاچاقمىز.

بىزلەر بىرلىكتە مەجبۇرىيەتلەرنىڭ خالى

بەکشەنبە کۆن 26نچی ئوکتەبىر کىچ قۇرۇن ساعات حوددە 6 بارىمدا کوستىرام ساىوز قۇلۇبىدا (ىىچاق بازار) ئوکتەبىر راىون ئاسا ـ ئاۋىاحىم تەشـکىلاتىنىڭ نەوبەتدەگى 3نچى کونفىرىنسىىسى چاقىرىلادى.

کورىلەتۇرغان مەسئەلەلەر:

1) شورالار ئىنتىخابىدىكى تاشقارغى ۋە ئىچکى ئاھالى ھەم پەرتىيە 16نچى قۇرۇلتايىنىڭ قارارلارى مۇناساباتى بىلەن ئاسا ـ ئاۋىاحىم ئالدىدىغى ۋەزىفىلەر.

2) راىون ئاسا ـ ئاۋىاحىم شوراسىنىڭ حىسابى وە تەكشىرو کومىسىىىسىنىڭ قوشىمچا مەعرۇزىسى.

3) راىون ئاسا ـ ئاۋىاحىم شوراسىغا وە تەفتىش کومىسىىىسىگە سايلاۋلار. سايلانغان وەکىللەر ئۇز ۋاقتىدا تايىار بولمىشلارى لازم.

رايىسقوم ۋە ئاسا ـ ئاۋىاحىم کومىسىىىسى.

تىزاخ

«قىزىل ئۇزبىكستان گەزىتەسىنىڭ شۇ يىل 227نچى سانىدا باسىلغان ئاسىيا خلىبىنىڭ 61نچى سان حزمىت ئەمىرىدە شاە سەىىد شاە سالىحنىڭ تازالاش تەرتىبىدە حزمەتىدىن بوشاتىلغانلىغى ئىعلان قىلىنغان ئىدى.

شورا ئەپىەرەتىغى تازالاش مەرکەزى کومىسىىىسىنىڭ 11نچى ئوکتەبىردەگى، ھەمدە ئاسىباخلىب ئىدارا سىنىڭ 22نچى ئوکتەبىردەگى ئىزاخلارى بويىچە، ئورتاق شاە سەىىد شاە سالىحنى حزمەتتىن تازلاش تەرتىبىدە ئەمەس، بەلکى ئىشەتنى قىسقارتىش تەرتىبىدە، بوشاتىلغانلىغى وە ئۇنغا نسبەتەن 61نچى سان ئەمرىنىڭ بىکار قىلىنغانلىغى، ئۇنىڭ تازالاشدا ھىچ بىر نەرسە بىلەن ھەىىلەنمەگەنلىگى بايان قىلىنادى.

سايلاۋغا تايىارلىق

ماخسوس کومىسىىە تۇزىلدىىوە ھەمەلى ئىشکەکىرىشىلدى

کىچە، مەرکەزى ئىجراقوم ىەنا- سىدا، ئورتاق ئاخونباىىق رەئىىسـلىگى ئاستىدا مەرکەزى سايلاۋ کومىسىىىسىنىڭ ىرنچى پىلىنومى بولىب ئوتدى. بۇ پىلىنومگە پەرتىيە، شورا، کەسىبە وە ئىشلەب چىقارىش کارخانالاردان وەکىللەر ئىشتىراك قىلدىلار.

پىلىنوم روزنامامىدا 3 نە ئاسا- سى مەسئەلە بار ئىدى: 1 ـ مەرکەزى شورا سايلاۋى کومىسىىىسىنىڭ ئىش پىلانىنى تاسدىقلاش؛ 2 ـ کومىسىىىنىڭ خاراجات ئىسمىتەسىنى کوريش وە 3 ـ سايلاو بوللارىنى بىلکىلەش.

پىلىنوم، سايلاۋ کومىسىىىسىنىڭ 11 کىشىدىن ىبارەت پىرىزىدىىـ يومىنى سايلادى. پىرىزىدىىومگە ئاخونباىىق (رەئىس) يوسوىىق (ـوـۋۇن رەئىس)، ماۋلانىىىكىق (کاتىب)، شاکىرجانىق، بابىشکو، دىىىنکو، کاراستىلىق، خال ئاشمو- حەمىدىق، ئەحمىدىق وە «قىزىل شارق» ئىشخاناسى، ىرنچى مای زاۋۇدى وە باشقا کارخانالارنىڭ وەکىللەرى کىردىلەر.

تەشکىلات کومىسىىىسىگە رەئىس بولىب کاراستىلىق، تاشۇئات کومىسىىىسىگە شاکىرىق وە ھۇقۇقسىزلارنى تەکشۈرۈشگە ئورتاق بابىشکو رەئىسلىك قىلادىلار. ئۇچىلىك کومىسىىەلەر شو کۇندەن باشلاب کەلىدىغان پىلان تۈزەدىلەر وە ئىشکە باشلايدىلار.

حىسابات کەمىىتىىىسى شەھەر وە راىونلاردا ىرنچى دىکەبىردىن باشلانادى. مەرکەزى ئىجراقوم ئۇز حىسابىنى شەھەرلەردە، راىون شورالاردا، سوۋخوز، ىىرىك کولخوزلاردا وە کەتتە تەشلانى شورالاردا بەرەدى. حىسابات وە تاشۇئات کەمىىتىىىسىگە ئالىدىدان 9 تىلدە ھەر خىل رىىسالەلەر، لەۋھەلەر چىقارىلادى.

تاشۇئات وە حىسابات کومىىتىىىسى ئۇتىب تۇرغان ىىر ۋاقىتدا ھەر 8 راىونغا ىىتتەدىن کۇچمە کىنو بۇرەدى. بۇنىدا ھەر خىل کەرتىنىكەلەر کورسەتىلەدى. ئورتاق بابىشکونىڭ مالاحىدانە کلىغى بويىچا، کوچمە کىنولەر ئۆچۈن ھازىرغىچا بولغان بۇتىقلارىمىزنى تەسوىرلەگۈچى بىر فىلىمە ئىشلەتمشى لازىم تاپىلدى. شۇ بىلەن بىرگە، حىسابات دەۋرىدە ياخشى کولخوزلار وە زەرىدار زاۋۇدلارنى مۇکافاتلاش ھەم کىرىلدى.

مەھەلەردە شورا سايلاۋ کومىىىسىىىسىنىڭ ساستاۋلارى ئۇتکەن ىىلدا غىدىاى بولمايدى. ئۇتکەن ىىل راىون کومىسىىىسىدە، 11 کىشىدىن ھىبارات بولغان، بۇ ىىل 15 کىشىدىن مورەککەب بولادى. شەھەر شورالاردا 9 ئورنىغا 11 وە تەشلانى شورالاردا 7 ئورنىغا 9 کىشى بولادى.

◆ 19-nci əktəbir kyni mühnət sarajında, xalın-qızlar ortasında işləş əlkə kenəşinin təntənəli açılış mərasimi bolıb ətdi. kenəş vkp(b) mərkəzqomitəsinin orta asıja büjurası tamamından caqırılqandır.

◆ „sredazsofxozxlopok“ qajraqs jerlərdə paxtakar sovxozlarını ujuşturuş yçyn 2 milyon som nelg ledi.

◆ 1931-nci jıl kəkləmidən „sredazsovxozxlopok“ əz sovxozlarında 4 milyon somlıq turuş çaj qurulışını başlajdı.

ئەزىز ئۇزبىكستان گەزىتەسىنىڭ شۇ ىىل 227نچى سانىدا باسىلغان ئاسىيا خلىبىنىڭ 61نچى سان حزمىت ئەمىرىدە شاە سەىىد شاە سالىحنىڭ تازالاش تەرتىبىدە حزمەتىدىن بوشاتىلغانلىغى ئىعلان قىلىنغان ئىدى.

شورا ئەپىەرەتىغى تازالاش مەرکەزى کومىسىىىسىنىڭ 11نچى ئوکتەبىردەگى، ھەمدە ئاسىباخلىب ئىدارا سىنىڭ 22نچى ئوکتەبىردەگى ئىزاخلارى بويىچا، ئورتاق شاە سەىىد شاە سالىحنى حزمەتتىن تازلاش تەرتىبىدە ئەمەس، بەلکى ئىشەتنى قىسقارتىش تەرتىبىدە، بوشاتىلغانلىغى وە، ئۇنغا نسبەتەن 61نچى سان ئەمرىنىڭ بىکار قىلىنغانلىغى، ئۇنىڭ تازالاشدا ھىچ بىر نەرسە بىلەن ھەىىلەنمەگەنلىگى بايان قىلىنادى.

حۆکىم ئىجرا ئىتىلدى

ئاشکەنتنىڭ ئاتراى قىشلاقلاردا کوبدەن بىرى ئالان ـ ناراج قىلىب يۇرغان مەشھور باسماچىلاردان زەرىفۇللە ناسىمۇۋ، ئارىللا گەرىفۇۋ، قاسىم ئاخۇن ھەىدۇللاىىغلار ئاشکەنت سابىق ئوکروگ سودى تاماندان سىنتەبىر ئايىنىڭ باشىدا ئىشلەرى کوردىلىب، ئانلىشقا ھۆکەم قىلىنغان ئىدى.

ھەىبدارلار مەرکەزى ئىجراقومغا ىەغدو سوراب ھەرىزە بىرگەن ئىدىلەر، مەرکەزى ئىجراقوم رەد قىلغانلىغى ئۈچۈن، 21نچى ئوکتەبىردە ئاتىب ئولدىرىلدى.

BLOK-NOT

■ ىىراھىم xudajarov və jəni qorqan rajonıda işləgən əkrəmov ortaqlardan, əzkompartija mərkəzii kk partkollegijasıqa iş vaqtında kelişləri soraladı (ş. taşkənt, gəgəl kəcəsi № 74, xana № 14). bu ortaqlar taşkəndən taşqarı bolsalar, əz adreslərini bildirilsinlər.

■ 26 nci əktəbr kec saat 6 da gəgəl kəcəsi 74 nci nomer bınada, şora apparatının tekşiriş—tazalaş mərkəzii komisijası məçlisidə qujdaqı grazdanlarnı ərizələri kərildi:

suv xoçalıqdan:

1. derəbin n. i. 2. vavilof a. s. 3. lısenko v. i. 4. akimuf. 5. jaruşın m. i. 6. ressler ə. ə.

rabocii kəperativdən:

7. valıtskij 8. kotelnikof k. t. 9. malışıva 10. nazarbekof 11. gaj 12. dubrovskij 13. vasilif p. f. (stat bıjro) 14. xamdovic (pıladgastorg).

məzkyr məçlisgə, kərsətilgən ıdaralardaqı tazalav komisijalarının rəjisləri, meskəm vəkilləri kelişləri lazım.

şora apparatının tekşiryv—tazalaş mərkəzii komisija rəjisi:

s ə j i d x a n ı f.

■ partija maarifi yjidə şəhər tarqıratcıların ycyn (hazırqı sıjasat təgərəkləri, başlanqıc sıjasıı məktəb və marks—lenin təgərəklərinin rəhbərləri) ycyn „əktəbirnin 13 nci jılı“ mavzu'ıda ammavıı konsyltatsija bolıb, bu mavzu'nı sıjasıı təgərəklərdə işləş ycyn ustanovka berildi.

konsultatsijalar: 27 nci əktəbirdə—rus tilidə (konsyltan—kazakov) və 28 nci əktəbirdə—əzbek tilidə (konsultant—xıdırov) boladı.

məs'ul myhərrir: m· usmanıf·

سايلاۋغا تايىارلىق

ماخسوس کومىسىىە تۇزىلدىىوە ھەمەلى ئىشکەکىرىشىلدى

کىچە، مەرکەزى ئىجراقوم ىەنا- سىدا، ئورتاق ئاخونباىىق رەئىىسـلىگى ئاستىدا مەرکەزى سايلاۋ کومىسىىىسىنىڭ ىرنچى پىلىنومى بولىب ئوتدى. بۇ پىلىنومگە پەرتىيە، شورا، کەسىبە وە ئىشلەب چىقارىش کارخانالاردان وەکىللەر ئىشتىراك قىلدىلار.

پىلىنوم روزنامامىدا 3 نە ئاسا- سى مەسئەلە بار ئىدى: 1 ـ مەرکەزى شورا سايلاۋى کومىسىىىسىنىڭ ئىش پىلانىنى تاسدىقلاش؛ 2 ـ کومىسىىىنىڭ خاراجات ئىسمىتەسىنى کوريش وە 3 ـ سايلاو بوللارىنى بىلکىلەش.

پىلىنوم، سايلاۋ کومىسىىىسىنىڭ 11 کىشىدىن ىبارەت پىرىزىدىىـ يومىنى سايلادى. پىرىزىدىىومگە ئاخونباىىق (رەئىس) يوسوىىق (ـوـۋۇن رەئىس)، ماۋلانىىىكىق (کاتىب)، شاکىرجانىق، بابىشکو، دىىىنکو، کاراستىلىق، خال ئاشمو- حەمىدىق، ئەحمىدىق وە «قىزىل شارق» ئىشخاناسى، ىرنچى مای زاۋۇدى وە باشقا کارخانالارنىڭ وەکىللەرى کىردىلەر.

تەشکىلات کومىسىىىسىگە رەئىس بولىب کاراستىلىق، تاشۇئات کومىسىىىسىگە شاکىرىق وە ھۇقۇقسىزلارنى تەکشۈرۈشگە ئورتاق بابىشکو رەئىسلىك قىلادىلار. ئۇچىلىك کومىسىىەلەر شو کۇندەن باشلاب کەلىدىغان پىلان تۈزەدىلەر وە ئىشکە باشلايدىلار.

حىسابات کەمىىتىىىسى شەھەر وە راىونلاردا ىرنچى دىکەبىردىن باشلانادى. مەرکەزى ئىجراقوم ئۇز حىسابىنى شەھەرلەردە، راىون شورالاردا، سوۋخوز، ىىرىك کولخوزلاردا وە کەتتە تەشلانى شورالاردا بەرەدى. حىسابات وە تاشۇئات کەمىىتىىىسىگە ئالىدىدان 9 تىلدە ھەر خىل رىىسالەلەر، لەۋھەلەر چىقارىلادى.

تاشۇئات وە حىسابات کومىىتىىىسى ئۇتىب تۇرغان ىىر ۋاقىتدا ھەر 8 راىونغا ىىتتەدىن کۇچمە کىنو بۇرەدى. بۇنىدا ھەر خىل کەرتىنىكەلەر کورسەتىلەدى. ئورتاق بابىشکونىڭ مالاحىدانە کلىغى بويىچا، کوچمە کىنولەر ئۆچۈن ھازىرغىچا بولغان بۇتىقلارىمىزنى تەسوىرلەگۈچى بىر فىلىمە ئىشلەتمشى لازىم تاپىلدى. شۇ بىلەن بىرگە، حىسابات دەۋرىدە ياخشى کولخوزلار وە زەرىدار زاۋۇدلارنى مۇکافاتلاش ھەم کىرىلدى.

مەھەلەردە شورا سايلاۋ کومىىىسىىىسىنىڭ ساستاۋلارى ئۇتکەن ىىلدا غىدىاى بولمايدى. ئۇتکەن ىىل راىون کومىسىىىسىدە، 11 کىشىدىن ھىبارات بولغان، بۇ ىىل 15 کىشىدىن مورەککەب بولادى. شەھەر شورالاردا 9 ئورنىغا 11 وە تەشلانى شورالاردا 7 ئورنىغا 9 کىشى بولادى.

◆ 19-nci əktəbir kyni mühnət sarajında, xalın-qızlar ortasında işləş əlkə kenəşinin təntənəli açılış mərasimi bolıb ətdi. kenəş vkp(b) mərkəzqomitəsinin orta asıja büjurası tamamından caqırılqandır.

◆ „sredazsofxozxlopok“ qajraqs jerlərdə paxtakar sovxozlarını ujuşturuş ycyn 2 milyon som nelg ledi.

◆ 1931-nci jıl kəkləmidən „sredazsovxozxlopok“ əz sovxozlarında 4 milyon somlıq turuş çaj qurulışını başlajdı.

əzbekistan ıçtımaıı şora çymhyrijəti şoralar mərkəzii ıçrajı qomıtasıı və xalq kəmisərləri şorasının

q a r a r ı

1930-nci jıl 19-nci əktəbir № 194 taşkənt

toqumacılıq sanaatının xam aşja bilən tə'min etiş və əzbekistan həmdə bytyn şoralar ıttılaqdaqı işci və mehnətkəş dıjqanlarnın sanaat mallarıqa bolqan ıxtıjaçının tula qanaatlantırış, paxta ekilgən majdanlarnı quza pajadan tazalaş ycyn bytyn paxta hasılatının əz vaqtında, tula rəvişdə və unı hykymətkə tapşırış lazım bolışı mynəsəbəti bilən həmdə mehnətkəş dıjqanlarının maddıı ahvalının jaxşılanışı və qışlaq xoçalıqlarının kelaçəkdəgi kətərilişi və unın ıçtımaıı asasda jykselişi xam paxtanın tez həmdə əz vaqtında jıqılışqıa naqılıq bolqanı səbəbili əz. bşç. şoralar mərkəzii ıçrajı qomıtasıı və xalq kəmisərləri şorası. QARAR QILADILAR:

1. paxta ekilgən majdanlardan xam paxta hasılatının jıqılışının qujdaqı məçbyrii myddəti belgilənsin:

a) paxtanın birinci və ikinci terilişi 1930-nci jıl jettinci (7) nəjəbirdən kecikdirilməsdən tamam bolsın, bu iş şundaj təşkil etilsin ki, şərtlongən bytyn paxtanın en kəmidə 90 pirəsənti əktəbir ınqılabının 13 jılılıqı kynigə jıqılsın;

в) paxtanın bytyn hasılatının 1930-nci jıl 25-nci nəjəbrdən keciktirilməsdən paxta dələləridən terilip alınsın.

2. rajon ıçraqomlarıqa və qışlaq şoralarıqa, ıçtımaıı musabaqa əткəriş asasıda kəmbaqal—bətrək və orta hal dıjqan ammalarının həmdə kolxozcılarının təşəəbbysini və faalıqının kəbrək kycəjtiriş jolı bilən, xah paxtakar və xah paxtakar bolmaqan işkə jaraqlı hər iki tabfa xalqını paxta ynymini belgilongən myddətlərdə jıqılış işidə 100 pirəsənt ıştırak qıldırış hərəkətidə bolış və unı qışlaq həmdə kolxoz jıqılışlarının qararları bilən əткəriş təklif etilsin.

rajon kolxoz sajuzları və kəperətif təşkilatları qışlaqdaqı həmmə işcilər kycini toqrı, tula və əz vaqtında taqsım qılışını tə'min etişkə məçbyr etilsin.

rajon ıçraqomlarıqa və qışlaq şoralarıqa, paxta jıqılışda ıştırak qılışdan qacaturqan muştumzor və baj xoçalıqlarını çaza tyzyginin 70 və 80-nci maddaları bojınca çınab məs'ylijətkə tartış təklif etilsin.

3. əzpaxta sajuz, rajon ıçraqomları və qışlaq şoralarıqa paxta ynymini jıqılış işlərinin barışı ystidən, mərkəzii paxta kəmisijəsi tamanından nəşr etilgən dəstyril'əmalgə muvafıq tekşiriş kəmisijələri arqalı paxta dələlərini jyrıv cıqış jolı bilən kyndəlik kontrol belgilişni tə'min etiş məçbyr qılınsın.

4. barca rajon ıçraqomları və qışlaq şoralarıqa, paxta jıqılış ycyn belgilongən myddətlərni (1-nci bənd) buzuvcılarqa qarşı qışlaq jıqılışları arqalı qujdaqı çamaat və ıqıtsadın caralar kəriş təklif etilsin:

a) tekşiriş kəmisijələri tamanından ajrım xoçalıqlar və kolxozlarınınularqa mymkin bolqan hər xıl xoçalıq jardamları kərsətilişgə qaramasdan, paxtanın belgilongən myddətləridə terilişni tə'min qılmajınca paxtanı jıqılış işigə savnıq qaraqanlıqları ma'lum qılınqan caqda-şu xoçalıqlar qışlaq jıqılışlarının qararları bilən, kolxozlar esə rajon kolxoz sajuzlarının qararları bilən, qalla bilən tə'min etiş normasının tərtdən biridən məzkyr paxta tula jıqılıı tamam bolqanqa qadar məhrym etilsinlər;

в) bu xoçalıqlarqa „ə“ bəndidə kərsətilgən caralar tə'sir etməgən caqda belgilongən jol bilən ular, paxtanı tula jıqılıı tamam qılqanqa qadar qalla bilən tə'min etiş normasının jarım mıqdarında məhrym etilsinlər;

v) paxtanın qasdan əz vaqtında jıqılmaqanlıqı muqarrar qılınqan caqdaşı kətegorijə xoçalıqlar işləə cıqarış şirkətləri başqarmalarının qararları bilən, kolxozlar esə rajon kolxoz sajuzlarının qararları bilən 2 ajqa qadar bolqan myddətgə qalla və sanaat malları bilən tə'min etişdən alınışqa tejiş boladılar.

undan taşqarı, məzkyr xoçalıqlar qışlaq jıqılnlarının qararları bilən qujdaqı mıqdarda ştırıf tyləşkə tejiş boladılar:

kəmbaqal və kəm quvvat xoçalıqlar, və əz vaqtında jıqılmaqan paxtanın hər bir gektəri ycyn . . . . . 10 som.

orta dıjqan xoçalıqları . . . . . 25 „

ESLƏTMƏ: məzkyr ştırıf pyllərini sərfqılış tərtibi malıja kəmisərliginin alahıda dəstyril'əmali bilən belgilənədi.

5. xəşərgə çalı etilgən həmmə kəmbaqal xoçalıqlarqa məzkyr rajon ycyn mehnət kəmisərligi tamanından belgilongən mıqdarlarda pul tyləş tejişligi belgilənsin.

6. həmmə rajon ıçraqomlarıqa və prakurorlarqa şora, kəpirətif və xoçalıq əppərətləridəgi, paxta hasılatının belgilongən myddətlərdə jıqılış haqında cıqarılqan qararlarının əçərilişini tə'min etiş jolında lazım caralarını kərməgən işcilərni qujdaqıca məs'ylijətkə tartış təklif etilsin:

a) mə'myrii tərtibdə tə'qıb qılınatırqan hıjanat işlər ycyn—şaxsın işkə və rajon ıçraqomları həmdə qışlaq şoralarında asın qojlatırqan qara taxtalarqa jazış bilən bərəbər xəjif səngə ı'lan qılış;

в) çaza tyzyginin 142 və 143-nci maddaları bojınca çınab məs'ylijətgə tartış.

7. bytyn rajon ıçraqomları və qışlaq şoralarıqa, paxta hasılatının jıqılış və unı hykymətgə tapşırış işini əz vaqtında əçərməj turqan baj—muştumzor xoçalıqlarqa nisbətən əz. bşç. mərkəzii ıçraqomı və xalq kəmisərləri şorasının „baj muştumzor xoçalıqlarqa nisbətən kərilətirqan caralar toqrısında“ qı 1929-nci jıl 13-nci dekəbir tarıxlı 218-nci raqam həmdə 1929-nci jıl 1-nci fevral tarıxlı № 19 qararlarının tula rəvişdə tatbıq qılış məçbyr etilsin.

8. uşbu qarar telegraf arqalı əmalgə kirgizilsin.

əz.ı.ş.ç. şoralar mərkəzii ıçraqomının rəisi: a x u m b a v a j ı f.

əz.ı.ş.ç. xalq kəmisərləri şorasının rəisi: f ə j z u l l a x o ç a j ı f.

əz. ıçç. şoralar mərkəzii ıçraqomının sərkatibi ycyn: k a r a s t e t o f.

z. № 21/49 § 7 1930-nci jıl, 16 əktəbir.

əzbekistan ıçtımaıı şora çymhyrijəti şoralar mərkəzii ıçrajı qomıtasının

Q A R A R I

1930-nci jıl 16-nci əktəbir ş. taşkənt.

№ 193

əz. ıçç. nin 4-nci şoralar qurultajının caqırış myddəti və şoralarqa nəvbətdəgi sajlavlar həmdə rajon şoralar qorultajı toqrısında.

ıçç. ıttıfaqının nəvbətdəgi 6-nci şoralar qurultajı məskəv şəhəridə 1931-nci jıl 5-nci martda caqırılışı munasabəti bilən, əz. ıçç. şoralar mərkəzii ıçrajı qomıtası QARAR QILADI:

1. əz. ıçç. nin 4-nci şoralar qurultajı 1931-nci jıl fevral ajının ikkinci jarımında taşkənt şəhəridə caqırılsın,

2. xıbabat—taşvıqat, sajlav aldı kəmpənijəsi 1930-nci jıl dekəbir ajında ətkəzilsin.

3. qışlaq şoralarıqa sajlavlar 1931-nci jıl janvar ajında ətkəzilsin.

4. rajon ıçraqomlarıqa tabıq bolqan şəhər şoralarının qajtadan sajlavlar 1931-nci jıl janvar ajının ikkinci jarımında ətkəzilsin.

5. əz. ıçç. mərkəzii ıçraqomıqa tabıq bolqan şəhər şoralarının qajtadan sajlavlar və rajon şora qurultajları 1931-nci jıl fevral ajının birinci jarımında ətkərilsin.

6. hər bir rajondan və əz. ıçç. mərkəzii ıçraqomıqa tabıq bolqan şəhərlərdən bolqan vəkillər sanı, xalqının 1930-nci jıl birinci ijyidəgi sanıqa muvafıq, əz. ıçç. mərkəzii ıçraqomı prezidijyminin alahıda qararı bilən belgilənəçəkdir.

7. əz. ıçç. 4-nci şoralar qurultajıqa vəkillər sajlaş caqında şəhər və qışlaq xalqının əz. ıçç. qanun asasının 24-nci maddasıdabelgiləngənvəkillik nisbətigə əlıəttə rıaja qılınadı.

əz. ıçç. şoralar mərkəzii ıçrajı qomıtasının rəisi: a x u m b a v a j ı f.

əz. ıçç. şoralar mərkəzii ıçrajı qomıtasının sərkatibi muavını: t a n a l s k i i.

---

orta asıja

alaqa texnikumı

(ş. taşkent, şajxantəhyr dəhə, 1-nci gənç tepə, № 63, telef. № 1432)

1-nci asasıı qursqa faqat jerli xalqdan 30 kişi və tajjarlıq bəlymigə jerli xatın—qızlardan 30 kişi

qoşımca qabul qılınadı

ərizə munasıı hyççət və komandiropkələr 1930 jıl 5—nci nojabırqıaca berilişi kerək.

direksija

kv. 3495 26—28

---

paxta trest apparatı tazalanadı

tazalaş komisijası, apparatının işidə, şunındek ajrım xadımlardaqı səlbii faktlərni bilgən həmə kişilərgə muraçaat qılıı, bytyn materialının qujdaqı adresgə jubarılışını sorajdı:

ş. samarqand, xloptrest, apparatnı tazalaş komisijasıqa.

kv. 4305/s. 20.22.24.26.28.

---

xoçandda hyççətlərini joqatqanlar

bekar hısablansın

i. o putijev. g. m. dragunov s. şajxıslam, v. krotov g. vavıc, y. krigin, v. kilkinov, v. filipov. v. jevstrov. i· strodinov, i. rəzənov - hərbii dəft, n. z. mir hamıdov, v. rəhmət bajova, m. ş. mirzə burhanov, s. v. ustabajova, a. junusov, m. s. myhəmədəv, v. n. dıjqanbajova, v. s. mir əlimövə, v. n. qasımbajova, t. m. aqılav, a. u. nevefəv, m. q. nicinkova, d. ç. aşorov, h. xoçajov, p. x. əlixoçajov, m. aleksejev, a. vorovjev, belkin - koperativ dəft, i. o. tutiljev, v. krotov, m. korunlin, n. samsonov.n. nesterov - benakarl. sajuzı beləte, ja. je. kurilin, a, vorovjov, n. məkotin - sts sajuzı beləti g. m. dracunov, m. o. tsvvetkovskaja - rabzemles sajuzı beləte, a. t. govorkov. a. v. myhəməd junusov, a. ruzamkin, m. lixtvin - pasp, t, bazarov - xızm. guvann, i. p. koroxov - metrikası və qurs guvah, n. kondratovic kəs. varaq, d. qurbanov, d. v. juluşav, i. ymərəv, s. ymərəv, n. djafleva, ə. ə. mir salıjov, f. myhəmədəvə, m. fəjzijəv, x. v. ymərəvə, v. mir rəçəbəv, m. x, myxəməd jaqubov, v. nıjaz məhəmədəv, ju. nosav, m. sabırov, m. v. əlimbajov, s. m. səjidəv,

---

samarqand şəhər şorasının

məçbyrii qararı

30-ncı jıl 30-ncı sentəbir, № 16

daraxtların oqurlaş və nabud qılışdan mudafaa maqsadında, samarqand şəhər şorası QARAR QILADI:

1) kəcə, majdan, arıq bojların və my'əssəsə həm xususın kişilərnin mehnət ıştıfadasında və içrəsidə bolqan jer ucastkalarında bolqan jer ucastkalarındaqı daraxtların maxsus açazat bolmasdan turım kesiş, toxtatılsın.

2) daraxtnı kesişgə ıhtıjaç kərgən my'əssəsə və kişilər, bunın ycyn munasıı şəhər məhəllii xoçalıqı və rajon jer bəlymidən açazat alışları lazım.

3) daraxtnı legişli açazat bolmaj kesişdə əjndarlar (əgər kesilgən daraxtının qımmatı jer işləri xalq komisarlıqının taksası bojınca 30 somdan aşsa (çınajat qanunları məçmy'əsinin 111-nci maddası bilən çınaıı tərtibdə məs'ylijətgə mustahıq boladılar. əgər qajrıı qanuninin rəvişdə hası qılınqan daraxtının qımmatı jer işləri xalq komisarlıqının taksası bojınca 30 somdan aşmasa, mə'myrii tərtibdəgi məs'ylijətgə: kesilgən daraxt qımmatının en kopi 2 kərrəsi mıqdarında ştrafqa mustahıq bolıı, bu daraxt uladan tartıı alınadı.

4) bu məçbyrii qararının əmalgə ətkəzilişi ystidən kəzətiş—mə'myrii bəlym, şəhər məhəllii xoçalıqı, rajon jer bəlymi və qışlaq şoralarıqa jıklənədi

samarqand şəhər şorasının rəjisi: MULLAÇANOV.

vaqtınça məs'yl katıı: GORBUNOV.

kv. 6445/s.

„əzstroj ovjedinenija“ ıdarasının şu jıl 13-nci sentəbr 15-nci nomer protokol qararqıa asasan,

„əzstroj ovjedinenija“ samarqand kontorasının faalıjatı

şu jıl 1-nci əktəbrdən.

TOXTATILDI

və kombankadaqı 9-ncı momer kontokorrent scotı japıldı. samarqand kontorası ornıqa qujdaqı benakarlık ucastkaları təşkil etilgəndir:

1. mərkəzii benakarlık ucastkası № 16, kombank. konkorrentni № 41
2. vagzal „ № 17 „ 42
3. v. p. a. „ № 18 „ 43
4. eski şəhər „ № 19 „ 44
5. rostovsov „ № 20 „ 45
6. mərkəzii masterskəj „

tygatlı komisijası, da, valarnı faqat 1930 jıl 1-nci nojabırqıaca qabul qıladı. bytyn my, əssəsə və təşkilatlar, çarşı benakarlık toqrısındaqı əz-ara rascotlar bilən məzkyr benakarlık ucastkalarıqa muraçaat qılınılar.

tygətkəmnin adresi: ş. samarqand, lenin kəcəsi, № 46.

kv. 7839/s. t y g ə t k ə m.

---

orta-asıja radıo mərkəzinin bildirişi

orta-asıja radıo mərkəzi tamanından işci—dıjqan darulfynyni təşkil qılınıı, birinci nəjəbirdən başlaı radıo arqalı dərsberilə başlajdı.

darulfynyn fəkyltələri:

1. paxtacılıq—paxtacılıqda başlıq bolıı.
2. ipəkcilik—mədəni ipəkcilikni tajjarlav.
3. kəlxozcı—kəlxoz və brigədələrnin jolcısı.
4. kəperətifci və dykən mydirləri tajjarlav.
5. dengə qarşılıq və xudasızlar arasında işləv.
6. şora qurulışı və qojı ıdara xızmatcıları ajjarlav.

hər bir fəkylterdə oquv myddəti 8 aj bolıı, 1-nci nəjəbirdən 1-nci ijylgə qadar davam qılaçaq. oquvlar tekin bolıı, bu darulfynəngə xat savadsız kişilər həm kirə aladı.

darulfynənnin biran fəkəltəsini tamam qılıcılarqıa tegişli şahadatnama berilləçək.

darulfynəngə kiryni tiləvcilər qojıdaqı ədriskə ərizə berədilər:

taşkənt, radıjo mərkəzi, mədəni maarif bəlimi (ərizələrni mərkəsiz jubarış mymkin).

---

rabocь-dıjqan və qızıl əskər vəkilləri samarqand şəhər şorasının

məçbyrii qararı

1930 jıl 21-nci sentəbr

„qışlaq xoçalıq maqsadları ycyn ıstıfada etiləturqan şəhər jerlərinin tarifi toqrısında.

əz.ı.ş.ç. şəhər jerləri toqrısındaqı nızamnamanın 248-nci maddası, 6, 21, 25-nci punktigə benaan, samarqand şəhər şorası

qarar qıladı:

1. 1930-nci jıl 1-nci əktəbrdən başlab, ş. samarqand şəhər jerləridən fajdalanışnı içərə hadı ycyn qujdaqı tarifi belgilənsin:

jerdən fajdalanuvcılar kategorijası	içərə haqının stafkası, 1 hektar hısabından [som bilən]							
	paliz jerləri		baq və takzarlar		paxtakarlık		qallajem	
	1/2 hektarqaca	1 hektardən aşıq	1/2 hektarqaca	1 hektardən aşıq	1/2 hektarqaca	1 hektardən aşıq	1/2 hektarqaca	1 hektardən aşıq
şora xoçalıqları:								
myəssəsə və təşkilatlar .	100	125	100	135	110	140	110	140
kollekt. xoçalıqları:								
kommunalar	40	50	60	75	—	—	—	—
artel və şırkətlər	50	65	70	85	80	100	80	100
jəkkə xoçalıqlar:								
mehnət xoçalıqları . . .	100	125	100	135	110	140	110	140
mehnətsiz xoçalıqlar . .	150	200	150	200	150	180	170	200

ESLƏTMƏ: jer haqı, içərəgə berilətuqan majdannın 1 hektarı hısabından belgilənədi.

2. qışlaq xoçalıq əhəmijətidə bolqan və həli işlənməgən jerlərni içərəgə bergəndə 75 prəsənt iskidkə muqarrar qılınadı.

3. sovxoz və kəlxozlar, palızının bytyn mahsulatını şərtnama bojınca dəvlət və koperativ təşkilatlarıqa tapşırqan taqdırda, şunındek bu palızlar rabocii təşkilatlar tamanından açıqal qılınıı, jallanma mehnət tatbıq etilməj işlənsə, içərə haqıdan azad qılınadılar.

2. jıllıq əsymliklər astıqa qışlaq xoçalıq ıstıfadası ycyn berilətuqan jerlərnin içərə myddəti [planlaş məs'ələsi həl qılınqanca] 1 jıl belgilənədi.

3. jəni maksula əsymliklərni [baq - takzar və başqalarını] otqazış ycyn berilətuqan jerlərnin içərə myddəti, planlaş lajhasıqa muvafıq, 12 jıqıaca belgilənə aladı. lekin, bu jerlər faqat—qına dəvlət, koperativ və çamaat təşkilatları [kəlxoz, sovxozlar] qa berildi.

4. jerdən fajdalanuvcılar, myəssəsə, təşkilat, kollektiv və jəkkə xoçalıqlar şəhər məhəllii xoçalıqı bilən bolatuqan şərtnamalarının 1930 jıl 1-nci əktəbrgəcə rəsmiləşləri lazım.

5. uşbu qararda kətsətilgən myddətgəcə şərtnama tyzməgənlər, kelaçəkdə jerdən fajdalanış huquqıdan məhrym boladılar.

kv. 6439/s.

18-nci əktəbrgəcə berilgən

kəmcil mal orderləri

25-nci əktəbrgəcə çarıı bolıı, 26-ncı əktənrdən bekar hısablanadı. endilikdə berilətuqan orderlər, şu orderdə jazılqan vaqtıdan tartıı, faqat jetti (7) kyn davamıda haqıqıı boladı.

srk ıdarası hızurıdaqı rabocii komisija.

kv. 6311/s. 22 23—24.

əz.ı.ş.ç. xalq komisarları şorası rəjisinin və rəjis orınbasarının

qabul kynləri

xızmat işləri bilən:

xalq komisarları şorasının rəjisi — ortaq FƏJZULLA XOÇAJOV	ertələbki saat 10-dən hər ajının 3, 4, 5, 6, 8, 9, 13, 14, 15, 16, 19, 23, 24, 25, 26, 28, 29-ncı kynlərində.
xalq komisarları şorasının rəjis orınbasarı — ortaq KƏRIMOV	hər ajının 2, 3, 5, 6, 8, 10, 12, 13, 15, 16, 18, 20, 22, 23, 25, 26, 28, 30-ncı kynlərində.

xususıı qatnavcılar ycyn:

xalq komisarları şorasının rəjisi — ortaq FƏJZULLA XOÇAJOV	ertələbki saat 10-dan hər ajının 10, 20, 30-ncı kynlərində
xalq komisarları şorasının rəjis orınbasarı — ortaq KƏRIMOV	hər ajının 7, 17, 27-nci kynlərində.

qabul məs'ələləri bilən 1437-nci nomer telefon bojınca muraçaat qılınısın.

---

işləə cıqaruv birləşmələri rajon vəkillərinin qararıqa benaan,

rajon qışlaq x