Bytyn dunja prulıtarları, ıbrlışınz

QIZIL ƏZBEKISTAN

ajrım bahası hər çajda 5 tijin.

1924 jılınınci dekəbir ajdan başlap çıqdı

Əzbekistan mərkəzii fırqomı, Əzbekistan mərkəzii ıçraqomı və Əzbekistan mərkəzii kəsəbələr şorasının fikir tarqatıcısı.

abuna bahası:

1 ajoa		3 ajoa		6 ajoa		1 jıloa	
s.	t.	s.	t.	s.	t.	s.	t.
1	10	3	30	6	50	12	—

ədrislər: başqarma taşkənt erçər kəcəsi 25.

tilifonlər: məs'yl myhərrir—11-39. ymymli — — — — 83.

№ 268 (1773) jəkşənbə, 16 nci nəjəbir 1930-jıl № 263 (1778)

tevərək ystəl „kənferensijəsi acıldı

london, 13. 12-nci nəjəbirdə ingiliz-hind „tevərək ystəl" kənferensijəsi acıldı. hindistannın kəq mihnətkəş amması kənferensijəgə bajqot ı'lan qıldı. vəkillərnin dəstləbki kənəşmələridajaq hindistannın asasını qanunı, ajnıqsa hindistan hykymətinin çavabgərliliği məs'ələsidə, qoşunnı hindləşdiriş, bəynəlmiləl mynəsəbətlərdə hindistannın huquqı, qarşı-şımalı cegərəni mustaqıl hımaja qılış məs'ələridə ıxtılaf cıqdı.

hindistannın kəp şəhərlərindən „tevərək ystəl" kənferensijəsigə qarşı namajışlar ətkəzilgənligi toqrısında xabarlar alındı. qaracıda bytyn fəbrikə və zavodlar iş taşladılar.

şuralarnı qajtadan sajlavqa tajjargərlik işlərini kenəjtirəjik

bytyn şoralar ıttıfaqında en mıhım sıjasıı kəmpənijə bolqan şuralarnı qajtadan sajlavqa tajjargərlik işləri jajılmaqda. nojabr ajında vəkillərnin hısabları başlansa kerək. sajlav kəmpənijəsi esə, qışlaqlarda dekəbrdə, şəhərlərdə jənvərdə ətkəziləcək.

mənə şu yc ajnın icidə təxminən 80 millionlı sajlavcıların təşkilii—sıjasıı rəhbərlik təgigə alıı bitiriş kerək. bytyn partija və unın amma bilən alaqa ipi bolqan şoralar, kəsəbə ujuşmaları, komsomol, kopirətsijə və başqa çamaat təşkilatları aldında turqan vəzifələr mənə şundan ıbaratdır.

bytyn vəzifənin bəçərilətirqan bir vəzifə ekənini kərsətəturqan nərsə, mehnətkəş ammanın, birinci nəvbətdə işcilər sinfinin sıjasıı faalıjatının əsişidir. sosıalizm qurılışının jutıqıarı, məmləkətimizinin icidə və unın taşqarısında sinfii kyrəşnin ətkyrlənişi ammanın sıjasıı faalıjatının əsişi bilən jaqından baqılqdır.

ətkən sajlav kəmpanijaları sajlavcılarnın məmləkətnin sıjasıı turmuşda iştirak qılışı dahı rəvişdə əsə barqanını kərsətədi. məsələn 1927-nci jıl sajlavında 34 milliən sajlavcı (ymymii sajlavcılarnın 50,7 prəsənti) iştirak qılqan bolsa, 1929-nci jılda sajlavcılanınsanı 47mılıjoqa (63,2 prəsəntkə)bardı. ammavıı işlər jetərlik dərəçədə ətkəzilgən bir talaj karxanalarda sajlavcılar 100 prəsəntaralaşdılar. 1930-nci jılda ətkəzilgən, qışlaq şoralarının bir qısmının qajtadan sajlav həm, sajlavcıların iştiraki 60 prəsəntdən 69,3 prəsəntgəcə jetkənini kərsətədi. ajnıqsa dıjqan xatın-qızlarının əktifligi əsib, ular 1929-nci jıldaqı 46 prəsəntdən 1930-nci jılda 65 prəsəntgə cıqdılar.

mənə bu kərsətilgən fəkiltlər 80 milliənli sajlavcıların təşkili—sıjasıı rəhbərlik təkigə alıı bitiriş toqrısındaqı vəzifənin turmuşqa aşınıı mumkin ekənini təkidləjdi.

braq bu vəzifə, faqat ez vaqtında tajjarlanqan, una bytyn ı'ıbarının bergən, hər bir işcinin hər bir kynini tola nagruzka bilən fajdalanqan taqdırdaqına bəçərilişi mymkindir. asasıı deriktiflər, sajlav enistroksijaları berilib boldı. mənə şu deriktiflərgə bınaan dərrəv işlərni jajış kerək. dekəbrgə, qışlaq şoralarının qajtadan sajlavının başlanar kynigə azqına vaqt qaldı.

on opportunıstlar şoralarnı qajtadan sajlav kompanijasının nəvbət tərtibidə qojışnı təkliq qıladılar. ular „kəmpənijələr nəvbət bilən ətkəzilssin" degən şıarnı majdanqa syrədilər. faqat sinfi dyşmənlərnin mənfəəti ycyn hərəkət qıladıqan kişiginə sajlav kəmpənijəsini pərtijə və işcilər sinfinin həl qılajatqan başqa yəzifələridən açratışımımkin. faqat ymidsiz rəvişdə joldan adaşqan çədvəlcilərginə hər bir kəmpənijəni „açratıı" birləşkən sosıalizm qurılışının ajrım qısımlarqa bəlişi mymkin.

lekin pərtijənin hər vaqt ammavıı işlərdə mə'lym sıjasıı myndəriçə tələb qılqanının esdən cıqarışı kerək eməs. hazırqı pəjtdə bundaj myndəriçə—ammanı sosıalizm qurılışı, beş jıllıqnı tərt jılda bəçərilişanaat malıja planı ycyn haqqı sərətdə kyrəşy, kəlliktifləş tolqunının kərəriş və şu asasda muştumzorlarının sinif bolıı jaşavının tygətiş u. m. ı. t. ycyn kyrəşiş vəzifələri tivərəkigə tartışı, birtalaj kəpitəlist məmləkətlərdə şoralarqa qarşı kəmpənijə kətərilişi munasabatı bilən, mudaxalanın quralı bolqan əksil ınqılabıı zərər kynəndəcilik təşkilatlarının tapılışı munasabatı bilən nəjnəlmiləl ahvalımızını tyşyntirişdənıbarat bolaçaqdır.

nıhajat, on və „sol" opportunıstlarının işləri çanlanışı munasabat bilən, sosıjalızm qurılışının asasıı məs'ələləri jyzəsidən onlarının pəzitisjəsi ystigə qurulqan on və „sollar"nın prinsibsiz ıttıfaqıı tyzilişi munasabatı bilən kyrəşni ikki fronida, asasıı xavi bolqan on aqmacılıqqa qarşı kycəjtiriş zəyrydir. jutıqıarımızını və qıjınıqlarımızını mənə şu nuqtaıı nəzərdən ammanın aldında kərsətişimiz kerək.

qajtadan sajlav kəmpənijəsini sosıalızm qurılışının nəvbətdəgi vəzifələrini həl qılış bilən baqlan, ammavıı işlərnin ajnıqsa enickə ,formələrini talab alış kerək. işci bregədələri, şeflik, ez ara tekşirşyv, kəryk və şu singərilərnin təçribələri jetərlik dərəçədə sınaldı. faqat ammanın təşşəbbysidən fajdalana biliş, ammavıı işlərnin hər qandaj şəkilləniş lajaqatının və kəmciliklərini açratıı naha qoja bilişginə kerək.

ammavıı işlərni kenəjtirişdə, təçribələrni ortaqlaşının təşkil qılış çydə kəttə əhəmijətkə egədir. leningirədnin ujuşmaqan xalqqa xızmat qılış jolıdaqı təçribəsi, kələnin (qazaqstan) bəlşiviklərinin rajkəm muraçaatıqa çavab jyzəsidən, „aşıqca qalıa qızıl karvanlar bilən dəvlətkə" degən şıarının majdanqa qojış təçribələri, evanov vəznisinski vılajatqomının sajlav munasabatı bilən qışlaqlarqa dahı işkə jyzlərcə kommunestlər və komsomollarnı jubarış toqrısındaqı qararı və başqalar mənə bularının həmməsi şoralarnı qajtadan zajlavqa tajjarlanışının toqrı tyşynişnin nemynələridir.

təcribələrni ortaqlaşu işlərinin qojılışında matbuat öz rolini ojnaşı kerək. bytyn matbuat sajlav kəmpənijəsini təşkil qılışda işterak qılışı lazım. ammavıı işlərni kenəjtirişdə matbuatının vəzifəsi-jutıqıarını kərsətiş, hər xıl opportunızm və dəngəsəlik kərnişlərini, və qısman ajrım təşkilatlarda, ajnıqsa kəsəbə ujuşmalarında kəmpənijənin birinci dəvirlərində kəringən hərəkətsizliklərni qamcılaşdır.

şoralarının hısabı kəmpənijəsi ken ez ara tanqıd asasında ətişi kerək. bolşeveklər hec bir vaqt „ammadan qorqış" kəsəligə mybtəla bolmadılar. əsişimizinin qıjınıqlarının və işdəgi kəmcilik və xatalarnı hər vaqt mərhəmətsiz sərətdə acıı kərsətdilər. ez ara tanqıdnı qatıı sərətdə ətkəziş ammanı səfərbərlik qılışqa, qıjınıqlarını aqdarışqa və kəmciliklərni joqatışqa jol acadı.

braq proletarıjat dektaturasının sistimləsi icidəgi ez ara tanqıdnı taşqarıdaqı tanqıddan hər vaqt açrata biliş kerək. bizlər cinfii duşmanqa və unın ez səfimizdə bolqan əgintlərigə ez ara tanqıdımızını ularnın tanqıdı bilən alışdırışqa jol qojmadıq. lenin bizni „ələ jatqan borzuazijanın it və tonquzlarışqa, una dum bolqan məjdə borzuaznı demokratijaqa qat'ıı zərbə berişgə caqırdı.

hısab sajlav kəmpənijəsi empirjəlistlər frəksijəsinin rəhbərlik qılucı grəhlərinin sssr, gə qarşı mudaxala tajjarlaşdaqı kird-karlarını ken kərətdə acışı maqsadısqa həm ken ıstıfada qılınışı lazımdır. şoralar ıttıfaqının mehnətkəş ammasın daımı sərətdə nəjrənbazlıq bilən şuqullənə turqan duşmanının hər bir qadamının, unın həli „ısanın qajım maqamı", həli. roma papası sifətidə, həli „şora dempingəsidən" zərərlangən savdagar, həli bizning qurılışımızını buzışqa hərəkət qıladıqan zərər kykunəndə sifətidə cıqışlarının tyşinin turışı lazım. sinfii hujarlıqının kycəjtirilisi kerək. mehnətkəş amma şoralar ıttıfaqının xoçalıq quvatını və kycini tygəl sərətdə tyşinin şora cegərələrinin saqcısı bolqan qızıl qoşunnı byjyk əndişəbilən ıxata qılışları, mudafaa məsələlərigə öz ıttıbarlarının kycəjtirişləri kerək. matbuat—məmləkətimizdəgi onlarca milliənlər dən ıbarat bolqan proletarijat və mehnətkəşlərnin byjyk qahramanıqı nı, əksil ınqılabıı zərərkynəndəlikigə, empirjəlistlərnin murun ıqışlarıqa bergən çavablarını bytyn məmləkətnin dəstmajası qılış kerək.

partija taşkilatları sajlav kəmpənijəsini sosıalızm ycyn kyrəşnin bytyn programəsini bergən 16 nci qurultajnın qararlarının hər bir işcigə—hər bir kolxozcıqa, kəmbaqal və orta hal dıjqanqa erişdiriş ycyn fajdalanışları kerək.

pərtijə təşkilatları milliənlarnı cinəkəm tartışı ycyn bytyn alaqa epləridən, ajnıqsa az səfidə 13 millon a'zaqa egə bolqan kəsəbə ujuşmalarından, və 70 milliən a,zalı kopirətsijədən, komsomoldan və şoralarının sek sijələridən kən rəvişdə fajdalanışları kerək.

partija təşkilatları qışlaqdaqı sajlavlarqa alahıda ı'ıbar berişləri kerək. şoralar hykymətinin haqıqı sujancıqı bolıı al qan, milliənlarca kojliktifləşkən xoçalıqlar, jappasıqa kolliktifləş asasında tygətilgən muştumzorlar bilən uruşqa kirgizilişi kerək. ezinin qarşılışının kycəjtirişgə hərəkət qıla jatqan muştumzorlar hazırqı kəmpənijənin qat,ıı zərbəsini tatışları kerək.

mənə şu zərbəni beriş ycyn şəhər qışlaq partija təşkilatıqa jardamqa kelişi kerək. şef çəmi jətləri bregədələr, ajrım işcilər qışlaq, avılnı və rajonnı məhkəmələşləri kerək. bunda taraq qıjatının sosıalızm jolı bilən kəpitəlizm jolı ortasında qat,ıı kyrəş kenəjə jatır. bu uruşda sssr nin işcilər sinfi və mehnətkəş amması kompartijanın rəhbərligi bilən qalıı bolıı cıqarlar.

pılannı bəçəriş jolında

Iş syr'ətimiz qanıqarlıq eməs

qalqan paxtalarnı öz vaqtında tola terıı alış, paxta tazalaşnın san və sifətini aşırış və toquma fəbriklərimizni öz vaqtında tə'min qılış—ətkən kəkləm ekin kəmpənijəsidəgi jutuqlarnı mystəhkəmləş və keləçək kəkləm ekin mə'rəkəsinin muvaffaqıjatını tə'min qılış ycyn gərəvdir

توقوماچىلار ئىشتەبىنىڭ جايلارداغى پوستلەرى خابار بېرە دىلەر

چارجوى. ناھاۋوز، تورتكول ۋە خارازام پاختاكارلارى ئۆچۈن بولكىلەنگەن 600 مىڭ پوت تۆرلى ساناقات ماللارى يوپارىلماسدان يا-نادى. تەرانسپورت جەمئىيىتى مېچ ئاندەى چارا كورەمەيدى. ھالبوكى مەركۆز رايونلار بۇ ماللارغا چۈدە مۇختاجدۇلار.

دينائۇ. يىللىق پاختا پىلانى مەلى 20 پىرەسەنتتىكىنە بەجەرىلدى. پەرتىيە ۋە كوپىرەتسىيە تەشكىلاتلارى تامامدان كورىلگەن چارالار بېتەرلى ئېمەس، ئاينىقسا مۇشتۇمزورلارغا نىسبەتەن جىددى چارالار كورۇلمەى يانىر، بۇ ساھادا كەمىيا-غاللار تەشكىل قىلىنغان ئېمەس.

جىززەخ. مۇھاجىرلەردەن تۇزىلگەن كولخوزلاردا پاختا تېرىمى قانائەتلانارلىق ئېمەس. توقوماچىلاردان ھىيارات بىرىكەدىلەر بوتۇن كەمچىلىكلەرنى ئاچىپ سالسالارھەم، رايون تەشكىلاتلارى چارا كورمەيدىلەر. پاختا سايۇزداغىلار „بىرىكەدىلەرنىڭ تەكلىغلەرىنى ھەممىلىكە ئامىرش ئۆچۈن بىزگە رەسمى فارمان بېرىلگەن ئېمەس" دىپ قارايدىلار.

ئابىروچىف. پاختا تاپشۇرىشدا كەمىماغاللار ھەممىدەن ئالدىنداكوپلەرى 110 – 120 پىرەسەنت بەجەردىلەر. قاقات كولخوزلار سەل ئارقادا قالا يانىرلار.

بىيكئاباد. بىرىكەدىلەرنىڭ رەھبەرلىكىدە پاختا تېرىشنى تېزلەتمىش ئۆچۈن سوسىيال مۇساباقا ئىشلەرى كۆچەيتىرىلدى. كەمباغال خوجالىقلارغا كەنتە ياردام بېرىلدى. پاختالارنى خاردە چايلارغا ئوز واقتىدا بېتكەزىش ئۆچۈن قايلار بېتىشمەيدى. ھايىدۇۋاە كولخوزى ھەممىدەن ئارقادا قالدى. بۇنداق چىت ھۆسىرلەر بارلىقى بىلىندى. ئۇلار تەسىرىكە بېرىلگەنلەر چاى غاناۋاردا واقىت ئوتكەزەدىلەر.

توقوماچىلار ئىشتەبىنىڭ سايۇزى مەركەزقومىتىنىڭ ئىسكۇۋازنىاى بىرىكەدىسى پاختا پىلانىنى بەجەرىشدە ئورتا ئاسىيا جۇمھۇرىيەتلەرىگە جۈدە كەتتە يارداملار كورسەتوچى كۆچلەردەن بولدى.

بۇ بىرىكەدىنىڭ ئىشتەبى 600 چايغا پوستلەر قويدى. بۇ پوستلەر پاختا تايىيارلاش فرونتىدىن مەركۆزنى سېكىللى بېرىپ تۇرادىلار. مەرغىل تەشكىلاتلار مەنە بۇ ئىشتەب بىلەن دايم ھالاقادا بولىپ، ئۇنىڭ چايلارداغى پوستلەرىدىن ئېشتىلگەن ئاۋازلارغا قۇلاق سالىپ تۇرۇشلارى لازم ئىدى. تەئەسسىف، كى بۇ مەنە يۇنى كورمەيمىز.

ئىسكۇۋازنىاى بىرىكەدە ئىشتەبىنىڭ سوكئى مەجلىسىدە بۇ تەرسە كوپ فەكىتلەر بىلەن تاسدىقلاندى. روزنامەگە پاختا پىلانىنى قانداى قىلىپ 100 پىرەسەنت بەجەرىشنى تەئمىن قىلىشغا ياغلىق بولغان مەسىئىلەلەر قويلغان. پاختاكارلارنى تەئمىن قىلۇچى ساۋدا، كوپىرەتسىيە تەشكىلاتلاردان مەجلىسدە ھىچ كىم يوق. ئاسىيا غلىپ، ئوزبېكىرىلىشۇ، ساۋدا كومىسسارلىگى، تورانسپورت ۋە باشقا تەشكىلاتلارنىڭ مەتلوب دەرىجىگە قوبۇلماغانلىقىدىر. پاختا زاۋۇدلارداغى ئىشچىلەر تەئمىناتى ئاۋۇقالىماددا چاناق ھالىدادىر. گورنىچ گوشت، يانغ نورمىسى ھىچ قاناغاتلانارلىق ئېمەس. بو نورمە ئىشچىلەرنىڭ سەرىف قىلغان مەنەئلەرىگە بەرەۋەر بولماغانلىقىدىن مەنەت ئۆزۈمنى تەرەددى. ئوزلەرىكلەردە بولماغانلىقىدان 75 ۋە 80 نچى زاۋۇدلارنىڭ ئىشچىلەرى سەيزەۋات ئۆچۈن تاشكەنتگە ئوز وەكىللەرىنى يۇبارىشقا مەجبۇر بولدىلار.

قوقاندا ئالىا كوپىرەتسىيە 42،41 ۋە 43 نچى زاۋۇدلارنى تەئمىن قىلىشدان باش تارتىدى. بەزى زاۋۇدلار ماخسۇس دوكانلار ئاچىدۇرىشقا مۇۋاپىقلىق بولالمادىلار. 6 نچى زاۋۇد ئىشچىلەرى ئاۋقات تەرسەلەرنى ھەفتەگەچە نورمە بويىنچا ھەم ئالالمادىلار.

تەئمىنات ئىشلەرى ياخشى بولغا قويىلماغانلىقىدىن كوپىرەتسىيە بۇ مەسىلىگە پەنجە تاۋقالى قاراغاندىن، تاجىكىستاندىن ياخشى ئىشچى كۆچلەرى كېلىشى توختالدى. ھازىرغى واقتىدا ئايىنىڭ 19 تە زاۋۇد ئىشچى كۆچلەرىگە ھەقىقەتەن كەرەكلىدۇلار. بو تەكلىكلى يوقانش ئۆچۈن بۇ تامامدان ئىشچىلەر تەئمىناتىنى ياخشىلاشقا كوپىرەتسىيەنى مەجبۇر قىلىش كېرەك. ئىكىنچى تامامدان زاۋۇدلارغا پاختانى بېرىشنى ماھىنا ئوسولىغا كوچۈرۈش لازم.

يەكئى ئۇرگەنجدەگى پاختا زاۋۇدى ئېلىك سوكئى تېخنىكىسى بويىنچا قۇرۇلغان. شۇنداى بولسا ھەم ئۇ پىلانىنى بەجەرەى يانىر. تېخنىكىسى جىھەتتىدەن ئاۋقادا بولسالار ھەم، پاختا تازالاشدا 85 نچى زاۋۇد ئوكتەبىر پىلانىنى 123، 86 نچى زاۋۇد 139، ھەزەر ئەسىب زاۋۇدى 106 پىرەسەنت بەجەرگەندە يەكئى ئۇرگەنج زاۋۇدىنىڭ بو ساھادا ئارقادا قالشى ھىچ كېچىرىلگۈك ھال ئېمەسدۇر.

بۇ زاۋۇد جىددى كەمىل، پەرتىيە يەچىيكەسى كۆچىز، زاۋكوم رەئىسى پاختا تايىيارلاشغا سەفەربەرلىك قىلىنىدى. زاۋۇد فاەللارنى ئويوشدىروچى بولۇپ. زاۋۇدغا كىرىپ تالىغان ئىنقلاس ھۆنىرلەر، بو ھالدان قايىدالانىپ، مەسىئىت ئىنتىزامىغا، زەرەبەچىلىككە، پاختا پىلانىغا قارشى تاشىۋاقات يۇرگۈزىدىلەر. ئۇلارنىڭ تەئىسىرى بىلەن تاكىز ئىشچىلەر ئىشلەپ چىقارىش نورمەسىنى كەمەيتىرىشكە لاشقا كوپىرەتسىيەنى مەجبۇر قىلىش كېرەك. ئىكىنچى تامامدان زاۋۇدلارغا پاختانى بېرىشنى ماھىنا ئوسولىغا كوچۈرۈش لازم.

يەكئى ئۇرگەنجدەگى پاختا زاۋۇدى ئېلىك سوكئى تېخنىكىسى بويىنچا قۇرۇلغان. شۇنداى بولسا ھەم ئۇ پىلانىنى بەجەرەى يانىر. تېخنىكىسى جىھەتتىدەن ئاۋقادا بولسالار ھەم، پاختا تازالاشدا 85 نچى زاۋۇد ئوكتەبىر پىلانىنى 123، 86 نچى زاۋۇد 139، ھەزەر ئەسىب زاۋۇدى 106 پىرەسەنت بەجەرگەندە يەكئى ئۇرگەنج زاۋۇدىنىڭ بو ساھادا ئارقادا قالشى ھىچ كېچىرىلگۈك ھال ئېمەسدۇر.

بۇ زاۋۇد جىددى كەمىل، پەرتىيە يەچىيكەسى كۆچىز، زاۋكوم رەئىسى پاختا تايىيارلاشغا سەفەربەرلىك قىلىنىدى. زاۋۇد فاەللارنى ئويوشدىروچى بولۇپ. زاۋۇدغا كىرىپ تالىغان ئىنقلاس ھۆنىرلەر، بو ھالدان قايىدالانىپ، مەسىئىت ئىنتىزامىغا، زەرەبەچىلىككە، پاختا پىلانىغا قارشى تاشىۋاقات يۇرگۈزىدىلەر. ئۇلارنىڭ تەئىسىرى بىلەن تاكىز ئىشچىلەر ئىشلەپ چىقارىش نورمەسىنى كەمەيتىرىشكە لاشقا كوپىرەتسىيەنى مەجبۇر قىلىش كېرەك. ئىكىنچى تامامدان زاۋۇدلارغا پاختانى بېرىشنى ماھىنا ئوسولىغا كوچۈرۈش لازم.

توقوماچىلار ئىشتەبىنىڭ جايلارداغى پوستلەرى خابار بېرە دىلەر

چارجوى. ناھاۋوز، تورتكول ۋە خارازام پاختاكارلارى ئۆچۈن بولكىلەنگەن 600 مىڭ پوت تۆرلى ساناقات ماللارى يوپارىلماسدان يا-نادى. تەرانسپورت جەمئىيىتى مېچ ئاندەى چارا كورمەيدى. ھالبوكى مەركۆز رايونلار بۇ ماللارغا چۈدە مۇختاجدۇلار.

دينائۇ. يىللىق پاختا پىلانى مەلى 20 پىرەسەنتتىكىنە بەجەرىلدى. پەرتىيە ۋە كوپىرەتسىيە تەشكىلاتلارى تامامدان كورىلگەن چارالار بېتەرلى ئېمەس، ئاينىقسا مۇشتۇمزورلارغا نىسبەتەن جىددى چارالار كورۇلمەى يانىر، بۇ ساھادا كەمىيا-غاللار تەشكىل قىلىنغان ئېمەس.

جىززەخ. مۇھاجىرلەردەن تۇزىلگەن كولخوزلاردا پاختا تېرىمى قانائەتلانارلىق ئېمەس. توقوماچىلاردان ھىيارات بىرىكەدىلەر بوتۇن كەمچىلىكلەرنى ئاچىپ سالسالارھەم، رايون تەشكىلاتلارى چارا كورمەيدىلەر. پاختا سايۇزداغىلار „بىرىكەدىلەرنىڭ تەكلىغلەرىنى ھەممىلىكە ئامىرش ئۆچۈن بىزگە رەسمى فارمان بېرىلگەن ئېمەس" دىپ قارايدىلار.

ئابىروچىف. پاختا تاپشۇرىشدا كەمىماغاللار ھەممىدەن ئالدىنداكوپلەرى 110 – 120 پىرەسەنت بەجەردىلەر. قاقات كولخوزلار سەل ئارقادا قالا يانىرلار.

بىيكئاباد. بىرىكەدىلەرنىڭ رەھبەرلىكىدە پاختا تېرىشنى تېزلەتمىش ئۆچۈن سوسىيال مۇساباقا ئىشلەرى كۆچەيتىرىلدى. كەمباغال خوجالىقلارغا كەنتە ياردام بېرىلدى. پاختالارنى خاردە چايلارغا ئوز واقتىدا بېتكەزىش ئۆچۈن قايلار بېتىشمەيدى. ھايىدۇۋاە كولخوزى ھەممىدەن ئارقادا قالدى. بۇنداق چىت ھۆسىرلەر بارلىقى بىلىندى. ئۇلار تەسىرىكە بېرىلگەنلەر چاى غاناۋاردا واقىت ئوتكەزەدىلەر.

توقوماچىلار ئىشتەبىنىڭ سايۇزى مەركەزقومىتىنىڭ ئىسكۇۋازنىاى بىرىكەدىسى پاختا پىلانىنى بەجەرىشدە ئورتا ئاسىيا جۇمھۇرىيەتلەرىگە جۈدە كەتتە يارداملار كورسەتوچى كۆچلەردەن بولدى.

بۇ بىرىكەدىنىڭ ئىشتەبى 600 مىڭ پوت تۆرلى ساناقات ماللارى يوپارىلماسدان يا-نادى. تەرانسپورت جەمئىيىتى مېچ ئاندەى چارا كورمەيدى. ھالبوكى مەركۆز رايونلار بۇ ماللارغا چۈدە مۇختاجدۇلار.

دينائۇ. يىللىق پاختا پىلانى مەلى 20 پىرەسەنتتىكىنە بەجەرىلدى. پەرتىيە ۋە كوپىرەتسىيە تەشكىلاتلارى تامامدان كورىلگەن چارالار بېتەرلى ئېمەس، ئاينىقسا مۇشتۇمزورلارغا نىسبەتەن جىددى چارالار كورۇلمەى يانىر، بۇ ساھادا كەمىيا-غاللار تەشكىل قىلىنغان ئېمەس.

جىززەخ. مۇھاجىرلەردەن تۇزىلگەن كولخوزلاردا پاختا تېرىمى قانائەتلانارلىق ئېمەس. توقوماچىلاردان ھىيارات بىرىكەدىلەر بوتۇن كەمچىلىكلەرنى ئاچىپ سالسالارھەم، رايون تەشكىلاتلارى چارا كورمەيدىلەر. پاختا سايۇزداغىلار „بىرىكەدىلەرنىڭ تەكلىغلەرىنى ھەممىلىكە ئامىرش ئۆچۈن بىزگە رەسمى فارمان بېرىلگەن ئېمەس" دىپ قارايدىلار.

ئابىروچىف. پاختا تاپشۇرىشدا كەمىماغاللار ھەممىدەن ئالدىنداكوپلەرى 110 – 120 پىرەسەنت بەجەردىلەر. قاقات كولخوزلار سەل ئارقادا قالا يانىرلار.

بىيكئاباد. بىرىكەدىلەرنىڭ رەھبەرلىكىدە پاختا تېرىشنى تېزلەتمىش ئۆچۈن سوسىيال مۇساباقا ئىشلەرى كۆچەيتىرىلدى. كەمباغال خوجالىقلارغا كەنتە ياردام بېرىلدى. پاختالارنى خاردە چايلارغا ئوز واقتىدا بېتكەزىش ئۆچۈن قايلار بېتىشمەيدى. ھايىدۇۋاە كولخوزى ھەممىدەن ئارقادا قالدى. بۇنداق چىت ھۆسىرلەر بارلىقى بىلىندى. ئۇلار تەسىرىكە بېرىلگەنلەر چاى غاناۋاردا واقىت ئوتكەزەدىلەر.

سوكئى ساھاتدا

بايلار غايان بىلىقان ماقسودىنى جازاسىنى كۆتەدى

ئەندىجەن خارنۇم قىشلاغىدا يىللىق پاختا پىلانىنى ئارتىشى بىلەن بەجەرگەن خوجالىقلار شۇ كۆنگەچە مۇكافاتلانغان ئېمەس ئىدىلەر. ئەمەلىيەتتە بۇ ساھادا جاۋاب بېرىشدىن عاجز، بۇ ساھادا مەركەزى تەشكىلاتلار ئۆزىغا يارداملىغا كېلىگەن ئېمەسلەر.

بىرىكەدىچىلەر كەمچىلىكلەردەن سېكىنىپ بېرەدىلەر، لىكىن مەركەزى تەشكىلاتلار شۇ كەمچىلىكلەرنى يوقاتىش چارالارىنى كورمەيدىلەر.

بىرىكەدىچىلەرنىڭ ئوز ئىشلەرىدە ھەم كەمچىلىكلەر كوپ. سوسىيال مۇساباقا، جامائەت بوكسرى يوق، بر – برلەرنىڭ تەجرىبەلەردىن فايدالانمايدىلار.

توقوماچىلار ئىسكۇۋازنىاى بىرىكەدىسىنىڭ ئىشتەبى ئورتاناسىيا دىرىكتىنى تەشكىلاتلاردىن خوجالىق ئىشچىلەردىكە، جۇمھۇرىيەت ئىدارالارىغا تەئسىر ئىجرا قىلىپ، ئۇلارنى ئىشتەب بىلەن ياقىن عالاقا ياغلاشىغا مەجبۇر قىلىشنى سۈرايدى.

جايلاردا بىرىكەدىچىلەر كەمچىلىكلەرنى ئاچىپ كورسەتىش بىلەن كىفايىلەنمەي قالماسدان، ئۇلارنى يوقاتىش ئۆچۈن ھەم چارالار كورىشلەرى لازم.

زاۋۇدلاردا سۈرەت يوق

ئەندىجان (ئوز مۇخبىر). پاختا زاۋۇدلارنىڭ ئىشلەرىدە بولشىۋىكلىك سۈرەتى يوق، قايلار ئوز ۋاقتىدا بوشاتىلىپ بېرىلمەگەنلىكىدىن خاردىپونكىتلەردىن پاختالارنى ئوز ۋاقتىدا بېتكەزىش ئەئمىن قىلىنمايدى. 5 نچى سان زاۋۇددا پاختانى قويىشغا جاى يوق، ھاۋلى ۋە ئامبارلارنى لىق تولا، شۇنىڭ ئۆچۈن پاختا قايىل قىلىنىدى باش تارتايانۇ.

شەھەرىخان زاۋۇدى ھەم ئوز پەلانىنى تولغازالمايىانۇ. چەلاقۇدۇق، ئەلىمكەنت زاۋۇدلاردا ھەم ئاھۋال شۇنداى. شۇ ھالنىڭ نەتىجەسىدە زاۋۇدلارغا پۇياربلاتۇرغان پاختالار خاردە چايلاردا ياغىنكەرچىلىكدە قالىپ كېتىدەكەن، بار قايلارنى قولغا يىغىپ ئالمىش، زاۋۇدلاردان قايلارنى تېزرەك بوشاتىنىش ۋە باشقا تەشكىلاتلارنىڭ ئامبارلاردىن ھەم فايدالانمىش زەرۋر.

تىخنىكىسكى پراستوپلار ئەتىبار-نى چەلىپ قىلادىلار. سىنىقەبردە نور-مەدەن 44،5 پىرەسەنت، ئوكتەبىردە 72,2 پىرەسەنت ئاشىق بولدى. ھازىر 51 نچى زاۋۇد پراستوپىنى 616,3 پىرەسەنت ئاشىرىپ يوبارىدى.

پراستوى ئىلىك كەم بولغان زاۋۇدلار قاقات 2 تە بولدى: 41 نچى زاۋۇددا 27,2، 58 نچى زاۋۇددا 35،1 پىرەسەنتتىكىنە بولدى (پىلان بۇ مىقدارغا يول قويادى).

پراستوپلارنىڭ بولىشىغا سەبەب: تەرەنسپارتىرلەرنىڭ ياخشى بولماغانلىقى، ريەمونتلارنىڭ سىفەتى پەست بولىشى، سىنىقەبردە پىشىپ يېتىمەگەن پاختانىڭ قايىل قىلىنىشى ۋە ئىشچى كۆچلەرنىڭ كەملىكىدىر.

ريەلىت سىفەتى پەست بولغانلىقىدان ئىش واقتىدا ئاپىردىم قىسملارنى ئاپىرىپ ئاشلاشقا توغرى كېلىدى. پىشىپ يېتىمەگەن پاختا چىنە ماشىنالارنى تازالاش ئۆچۈن توختاتىپ تورۇشنى تەلەب قىلادى.

ھەم پاختانى ماھىنا كۆچىيىلەن زاۋۇدغا بېرىش ئۈسۈلى بويىچە 18 زاۋۇدغا كركىزىلىشى لازم ئىدى، لىكىن 11 تەسىكە گىنە كركىزىلدى.

پاختازاۋۇدلارنىڭ ئىشلەرىگە كەتتە تۈسۈقلىق قىلغان مەسىئەلەلەرنىڭ يىرى

توقوماچىلار ئىشتەبىنىڭ جايلارداغى پوستلەرى خابار بېرە دىلەر

چارجوى. ناھاۋوز، تورتكول ۋە خارازام پاختاكارلارى ئۆچۈن بولكىلەنگەن 600 مىڭ پوت تۆرلى ساناقات ماللارى يوپارىلماسدان يا-نادى. تەرانسپورت جەمئىيىتى مېچ ئاندەى چارا كورمەيدى. ھالبوكى مەركۆز رايونلار بۇ ماللارغا چۈدە مۇختاجدۇلار.

دينائۇ. يىللىق پاختا پىلانى مەلى 20 پىرەسەنتتىكىنە بەجەرىلدى. پەرتىيە ۋە كوپىرەتسىيە تەشكىلاتلارى تامامدان كورىلگەن چارالار بېتەرلى ئېمەس، ئاينىقسا مۇشتۇمزورلارغا نىسبەتەن جىددى چارالار كورۇلمەى يانىر، بۇ ساھادا كەمىيا-غاللار تەشكىل قىلىنغان ئېمەس.

جىززەخ. مۇھاجىرلەردەن تۇزىلگەن كولخوزلاردا پاختا تېرىمى قانائەتلانارلىق ئېمەس. توقوماچىلاردان ھىيارات بىرىكەدىلەر بوتۇن كەمچىلىكلەرنى ئاچىپ سالسالارھەم، رايون تەشكىلاتلارى چارا كورمەيدىلەر. پاختا سايۇزداغىلار „بىرىكەدىلەرنىڭ تەكلىغلەرىنى ھەممىلىكە ئامىرش ئۆچۈن بىزگە رەسمى فارمان بېرىلگەن ئېمەس" دىپ قارايدىلار.

ئابىروچىف. پاختا تاپشۇرىشدا كەمىماغاللار ھەممىدەن ئالدىنداكوپلەرى 110 – 120 پىرەسەنت بەجەردىلەر. قاقات كولخوزلار سەل ئارقادا قالا يانىرلار.

بىيكئاباد. بىرىكەدىلەرنىڭ رەھبەرلىكىدە پاختا تېرىشنى تېزلەتمىش ئۆچۈن سوسىيال مۇساباقا ئىشلەرى كۆچەيتىرىلدى. كەمباغال خوجالىقلارغا كەنتە ياردام بېرىلدى. پاختالارنى خاردە چايلارغا ئوز واقتىدا بېتكەزىش ئۆچۈن قايلار بېتىشمەيدى. ھايىدۇۋاە كولخوزى ھەممىدەن ئارقادا قالدى. بۇنداق چىت ھۆسىرلەر بارلىقى بىلىندى. ئۇلار تەسىرىكە بېرىلگەنلەر چاى غاناۋاردا واقىت ئوتكەزەدىلەر.

مۇشتۇمزورلار بىلەن ئاپاق - چاپاق بولدىلار

شۇنىڭ ئۈچۈن پىلان بەجەرىلمەدى

سوۋىت قىشلاق (ئوز مۇخبىر). بويىل جەلاقۇدۇق رايونى 24.930 تونا پاختا تايىيارلاشى لازم، رايون سىنىقەبىر پىلانىنى 29، ئوكتەبىر پىلانىنى 39 پىرەسەنت، يىللىق پىلانىنى 24 پىرەسەنت بەجەردىلەر ھالاس.

نىمە ئۈچۈن ئاھوال بۇنداى؟

قىشلاقلاردا مۇشتۇمزورلارغا يان باسىشلار بار. مەسىلەن مەنىك پەرتىيە يەچ

sssr də kəpitəlizimni tikləş pirogirəmi

„sanaat pərtijəsidən" zərər kynəndəcilər əz qalabalarəqa məhkəm əşanqanlarədan, keləçək hykymətniq sastafənə belgilər qojqanlar

intervensijəgə rəhbərlik firənsyz generəl ştabənəq qoləda bolqan

polşə, rumanəja və sssr bilən qoşnə bolqan məjdə dəvlətlərni sssr gə qarşə qojəlmaqcə ekən

baş əjibdarlarniq əqrar qəlqan matərəjallarə bojənca

(başi kecəgi sanda)

1928-nci jəlnən əktəər ajəda sanaat partijə mərkəzqomnən a'zalərədan ramzin və laricov riabuşinskii bilən alaqa baqlan, „torgprom" nən rəhbərlik mərkəzi bilən birgə kenəş ətkəzdilər. parizda bolə ətkən şu kenəşdə qujədaqlar bar edi: „torgprom" nən rajisi denisov, riabuşinskii, nobel, gukasov, starinkevic, meşcerskii, laricev və ramzin bar edi (ramzinniq 1930-ncə jəl 21-nci sentəərdəgi kərsətişi).

ənə şu myhim kenəşniq əytyn myndəriçəsini tola acə bermədən ramzin qujədaqlarnə əjtədi:

„torgprom" a'zalarə, fransuz və ingliz hykymətləri bilən bolqan myzakələrdə əncəginə myvaffaqəjatlar hasil bolqanənə, intervensijəgə ymymii rəhbərlikni fransijanən alşə əxtəmaə barləqənə; uruş hərəkətlərinin polşa və rumanija tamanədan məjdə dəvlətlərniq qatnaşə bilən bəçərilməçəgini, intervensijəni 1930-ncə jələ, joq degəndə 1931-nci jələ kytiş kerək ekənini sildirdilər, sonra pyl məs'ələsi anəqlandə, hər jələ laricevnən kvartirigə, u bolmaqanada məngə..... arqalə 1 millionqa jaqən pyl jetkəzlə turəş belgilandi, kecqurun men və laricev kəttə baqdaqə restorannən kənəitfidə „torgprom" a'zalarə bilən qajrət kərsətəçəklərini, zavodnən beş jəlləqənə ikki jarəm jəlda bəçərəcəklərini bildirdilər.

„aqcalarnən 1928-nci jəl axrəndan 1930-ncə jəl bəharəqaca taqsəm qələnəşə təxminən qujədaqsca: neft sanaatəqa laricev arqalə 100 miq somqa jaqən: kəmyr sanaatəqa—150 miq som; torf işigə—150 miq som, orman işigə—50 miq som, ma'dəncilik sanaatəqa gardman və carnovskii arqalə təxminən 300 miq som, toqnvmacəlıq sanaatqa fedotov və kuprijanov arqalə 200 miq som, sanaatnən hər xəl nav'larəqa kalinnikov arqalə 300 miq som, jollar komi arligigə laricev arqalə 300 miq som, kyc xoçaləqəqa paşkov və kominetskii arqalə 100 miq som; əqtəsədəş gruppaqa laricev və kalinnikov arqalə 50 miq som, həmnəsi 1 million 600 miq som.

şundaj alaqalar çymləsidən biri—parizdaqə olturəşdan bir necə kyn ilgəri, ramzin və laricevnən londonda inziner simonnən kvartiridə (vekkers fermasənən direktorə) və məzkyr ferma rəhbərləridən filipp degən kişi bilən bolqan ucraşuvə; laricev və ramzinniq polkovnik lourens bilən bolqan ucraşuvədə.

əzinin 1930-ncə jəl 31-nci əktəərdəgi kərsətişidə laricev qujədaqlarnə əjtədi:

„carnovskii mengə çydə myhim xabarnə ramzin ismidən ajtdi. ramzin parizda fransuz generalnii ştabə və „torgprom" bilən bolqan myzakərələrdə inziner təşkilatlarə şəjuzənən ismidən, bundən əvvəl „torgprom" nən interventlərgə rusija həsabədan qələnqan və'dələrigə razə bolşə ycyn məçəyr bolqan. transija car qarzlarənən və uruş qarzlarənən əytyn som bilən tələnişini, rusijanən kan bajlıqlarnə işlətiş ycyn kenə konsessijalarnə; anglija—kaikazdaqə neft promşlalarnə, polşa—kijifni və on sahələdaqə ukrajinanən bir qəsmənə da'va qəldılar.

jeni hərəil intervensijəni mymkin qadar haqəqşə rəvişdə tə'min qəlşənə istər „torgprom" rəhbərləri, fransuz hykymətinin başləqə bilən maxsus gəpirişyvni məqsad qəlşə aloqanlar. şu toqrəda fedotov qujədaqlarnə kərsətədi:

„torgprom" vəkillərt puankare qaşəqa kirin cəqdılar. bular icidə rəəyşiniskii, tretijakov və leanozov bar edilər. puankare şu məs'ələni çiddii qaraş ycyn tajjarləq bajan qəldə və unə ərgəniş ycyn general ştabqa tapşərdə. „torgprom" hərəil myhaçər dajərlarə arqalə general ştab bilən bevasətə alaqa tutər edi. general ştab intervənsijə məs'ələsidə puankaregə quvatlan çavan berişi şyhəsiz, əməlii çəhətdən intervensijə kəprək polşa, rumanija, estonija və latvijanən kycləri bilən bolşə' bunqa fransuz ştab əfisərlərinin rəhbərligi astədə bir bunca fransuz qoşunə və flotənən qatnaşuvə mylçallanər edi. intervensijə məs'ələsinə işlər cəqəşnə və'də qəlşə bilən birgə puankare, rusijanən əzidə kəp vaqtlar tajjargərlik kəriş zərərligtni ajənəşqa qattəq kərsətən ətdi".

31-nci əktəəridəgi kərsətişidə ramzin jazadə:

„denisov mengə, „torgprom" nən cet ellərdə sssr gə qarşə intervensijəni tajjarləş işi konkret nətiçələr bergənini xabar qəldə. cynkii fransuz generalnii ştabədə sssr gə qarşə intervənsijəni tajjarləş ycyn maxsus komisija tyzilgən. şu bilən birgə, şu komisija başədə general zanen turadə, dedi. sonra denisovnən əjtişicə, intervənsijani tajjarləşnən əktiv arbaələrədan biri—fransuz generalnii ştabənən palkovnigi zuanvel bolə, intervənsijəgə hərəil rəhbərlik ycyn belgiləngən general lukomskii bilən bevasətə alaqa tutəşə lazəm edi".

„intervənsijəgə tajjarləq kəryvci və rəhbərlik qəluvcə hərəil mərkəz—fransuz general ştabə ekənini nilgənimdən son,—dejdi ramzin, 31-nci əktəəridəgi kərsətişidə,—intervənsijəni tajjarləş işidə sanaat partijasənən hərəkətini fransuz general ştabə bilən birləşdiriş məs'ələsini muhakəmə qəlşə və şu məqsəd bilən sanaat partija mərkəzqomə və fransuz general ştabə ortasədə alaqa baqlaş ycyn, parizdan ketkənimcə general lukomskii və polkovnik zuanvil bilən birgə kenəş quruşnə denisovgə təklif qəldəm. denisov şu ucraşuvnə 1928-nci jəlnən əktəər ajənən birinci jarəmədə bir aq muhaçərnən xususə kvərtiridə ujuşdərdə.

qəzəl qoşunnən ajrəm qəsəmlarə tamanədan xəjanat işlərini tajjarləş ycyn sssr dəgi sanaat partijasə qaşədə maxsus hərəil komisija tyziş, degən fikr ənə şu kenəşdə toqdə.—nənən ycyn fransuz general ştabə bilən alaqa baqlandə və məhkəmləndi".

fransuz general ştabənən vəzifələri toqrəsədaqə xabarnə kalinnikov həm tə'kid qəladə. qoşun icidə zərərkynəndəci jəcejkələr ujuşdərəş bojənca vəzifələr alənqanə fedotovqa həm mə'lym bolqan. fedotov bu toqrəda qujədaqlarnə kərsətədi:

„tyzilyvci jəcejkələrniq maqsadə dəst əvvəl—qəzəl qoşundaqə və flotdaqə ahvəldan xabar beriş, qəzəl qoşun hərəil qəələjətənə kəməjtiriş caralarənə işlər cəqəş, alaqalarnə buzşqa dajər caralarnə işlər cəqəş, məmləkət mudafaa quvatənə kəməjtiriş ycyn caralar belgiləş, şu çymlədən şpionləq işlərini joloqa saləş, en myhim zavodlar, iliktr stansalarə, fəəriklər və şunən sinxərlərni səfdən cəqarəş, qoşun tə'minat kolymləridəgi tə'sirni qoloqa kirgiziş, şu tə'minatnə buzuş, həmdə sanaatnən monilizatsija bəlymləridəgi tə'minatnə həm buzuş edi".

„1929-ncə jəlnən 2-nci jarəmədə-jaq, den kərsətədi ramzin,—parizdan, intervensija 1930-ncə jələ mymkin bolmaqanədan endigi jəloqa kəcirildi, degən xabarlar kelə başladə. 1931-nci jəlnən planədə kəttə icki qozqalanlarnən ajnəqsa ukrajinada çydə az əhtəmaə barləqə nəzərdə tutəloqan edi. bunqa tə'sir qəloqan nərsə—ukrajinadaqə əksil ənqələnə təşkilatlarnən tozqutəlşəş, keləçək jəlda əqtəsədə ahvalnən ymymən jaxşəlanaçaqə edi. şu səbəbli sanaat partijəsi tamanədan bolüvcə icki jardam planədə, çiddirək tələblər qojəloqan. əytyn kycə casusləq işini ken və xəjanatcəlıq hərəkətini kenəjtirişkə qarar qəloqan edi. şoralar əttəfaqənən dəstlər əxtəmal tutəloqan rəvişdə zə'iləətişvəşora əttəfaqənən 1930-ncə jəl qələnqan və'dələrigə razə bolşə ycyn məçəyr bolqan fransija car qarzlarənən və uruş qarzlarənən əytyn som bilən tələnişini, rusijanən kan bajlıqlarnə işlətiş ycyn kenə konsessijalarnə; anglija—kaikazdaqə neft promşlalarnə, polşa—kijifni və on sahələdaqə ukrajinanən bir qəsmənə da'va qəldılar.

jeni hərəil intervensijəni mymkin qadar haqəqşə rəvişdə tə'min qəlşənə istər „torgprom" rəhbərləri, fransuz hykymətinin başləqə bilən maxsus gəpirişyvni məqsad qəlşə aloqanlar. şu toqrəda fedotov qujədaqlarnə kərsətədi:

„torgprom" vəkillərt puankare qaşəqa kirin cəqdılar. bular icidə rəəyşiniskii, tretijakov və leanozov bar edilər. puankare şu məs'ələni çiddii qaraş ycyn tajjarləq bajan qəldə və unə ərgəniş ycyn general ştabqa tapşərdə. „torgprom" hərəil myhaçər dajərlarə arqalə general ştab bilən bevasətə alaqa tutər edi. general ştab intervənsijə məs'ələsidə puankaregə quvatlan çavan berişi şyhəsiz, əməlii çəhətdən intervensijə kəprək polşa, rumanija, estonija və latvijanən kycləri bilən bolşə' bunqa fransuz ştab əfisərlərinin rəhbərligi astədə bir bunca fransuz qoşunə və flotənən qatnaşuvə mylçallanər edi. intervensijə məs'ələsini işlər cəqəşnə və'də qəlşə bilən birgə puankare, rusijanən əzidə kəp vaqtlar tajjargərlik kəriş zərərligtni ajənəşqa qattəq kərsətən ətdi".

31-nci əktəəridəgi kərsətişidə ramzin jazadə:

„denisov mengə, „torgprom" nən cet ellərdə sssr gə qarşə intervensijəni tajjarləş işi konkret nətiçələr bergənini xabar qəldə. cynkii fransuz generalnii ştabədə sssr gə qarşə intervənsijəni tajjarləş ycyn maxsus komisija tyziş, degən fikr ənə şu kenəşdə toqdə.—nənən ycyn fransuz general ştabə bilən alaqa baqlandə və məhkəmləndi".

fransuz general ştabənən vəzifələri toqrəsədaqə xabarnə kalinnikov həm tə'kid qəladə. qoşun icidə zərərkynəndəci jəcejkələr ujuşdərəş bojənca vəzifələr alənqanə fedotovqa həm mə'lym bolqan. fedotov bu toqrəda qujədaqlarnə kərsətədi:

„tyzilyvci jəcejkələrniq maqsadə dəst əvvəl—qəzəl qoşundaqə və flotdaqə ahvəldan xabar beriş, qəzəl qoşun hərəil qəələjətənə kəməjtiriş caralarənə işlər cəqəş, alaqalarnə buzşqa dajər caralarnə işlər cəqəş, məmləkət mudafaa quvatənə kəməjtiriş ycyn caralar belgiləş, şu çymlədən şpionləq işlərini joloqa saləş, en myhim zavodlar, iliktr stansalarə, fəəriklər və şunən sinxərlərni səfdən cəqarəş, qoşun tə'minat kolymləridəgi tə'sirni qoloqa kirgiziş, şu tə'minatnə buzuş, həmdə sanaatnən monilizatsija bəlymləridəgi tə'minatnə həm buzuş edi".

„1929-ncə jəlnən 2-nci jarəmədə—jaq, den kərsətədi ramzin, parizdan, intervensija 1930-ncə jələ mymkin bolmaqanədan, endigi jəloqa kəcirildi, degən xabarlar kelə başladə. 1931-nci jəlnən planədə kəttə icki qozqalanlarnən ajnəqsa ukrajinada çydə az əhtəmaə barləqə nəzərdə tutəloqan edi. bunqa tə'sir qəloqan nərsə—ukrajinadaqə əksil ənqələnə təşkilatlarnən tozqutəlşəş, keləçək jəlda əqtəsədə ahvalnən ymymən jaxşəlanaçaqə edi. şu səbəbli sanaat partijəsi tamanədan bolüvcə icki jardam planədə, çiddirək tələblər qojəloqan. əytyn kycə casusləq işini və xəjanatcəlıq hərəkətini kenəjtirişkə qarətş qarar qəloqan edi. şoralar əttəfaqənən dəstlər əxtəmal tutəloqan rəvişdə zə'iləətişvəşora əttəfaqənən 1930-ncə jəlqa nisbətən əqtəsədə və hərəil məhkəmləşyvini şu nərsə bilən qəsman qaplaş ycyn jeni planqa, sssr ni əqtəsədə muhasara icigə alə, degən nərsə kirgizildi. jeni planda şəmal tamandaqə muştumzornən rəli əncə kycəj tirildi. şəmaldaqə muştumzor finlənija həsabədan leningradqa zərbə berişi lazəm edi. şu bilən birgə, şu işgə quruq, deniz və hava kycləriniq qatnaşuvə lazəm edi. polşa, rumanija və vrangil qoşunlarnən çonysil gruppasə ukrajinanən on sahələ alə, mymkin qadar qəsqa jol bilən məskəvgə qarət jyrişləri lazəm edi. bu uruşda germənijanən qatnaşuvə tə'jinsiz qəldərəloqan edi.

germanijada əncəgina kycnii məsələn „polat qalpaq" təşkilatədaqə mobilizatsija qəlşə imkanijəti bar bolsada, germanija qoşunnən şarqə prusija arqalə ətkəzidən polşa, təə'il, qorqadə (16-ncə əktəəridəgi kərsətişlər). 1927-nci jəlnən avgust ajəda ramzin riabuşinskii bilən birinci mərtə ucraşqan caqəda, rabuşinskii məskəvdə turaturqan k . . . . . ismli bir kişini kərsətən, şu kişi arqalə „torgprom" bilən alaqa tutəş mymkin, dejdi. ramzin bu alaqanə əməlgə aşərdə. ramzin 1928-nci jəlnən ortasədə şu kişini kalinnikov bilən tanşədərdə. k..... fransuz bolə, unən əjtişicə, fransijanən sssr dəgi xəzmət lavazəmlərədən birini şəqal qəladə. ikinci alaqa məskəvdə turüvcə r . . . . . degən fransuz arqalə bolə, 1928-nci jəlnən əktəər ajədə „torgprom" rəjisi denisov jardamə bilən parizda başlanqan edi. r . . . . . həm ramzinniq əjtişicə sssr dəgi fransuz xəzmətənən lavazəm egələridən. ənə şu iki kişi sanaat partijəsənən mərkəzqomə bilən „torgprom" ortasədə və bevasətə fransija generalnii ştabə ortasədə asasən alaqa baqlan turqanlar. 1929-ncə jələ, ramzinniq kərsətişicə, r . . . . . bilən bolqan ucraşuvlarnən biridə r. unqa fransijanən nəland dərəçəli rəsmii kişisi ismidən gəpirip, qujədaqlarnə əjtkən: hazərdə fransija generalnii ştabə bilən tutuluvcə alaqa ujunə unca qanəqarləq eməs. cynkii bu alaqa xususə kişilərniq uzun vəsətəcəlıqə arqalə baradə. şu səbəbli fransuz generalnii ştabə sanaat partijəsənən hərəil a'zalarə bilən toqrədan-toqrə alaqa baqlaşnə zərər den həsablajdə. və məqsəd ycyn fransuz generalnii ştabənən palkovniki rişarnə kərsətədi. ramzin 1928-nci jə'nən əktəər ajədə, palkovnik zuanvil bilən bolqan ertəngi olturüşdən son şu kişi bilən kərişkən edi.

endi sanaat partijəsənən şpionləq işigə kelsək, bu iş toqrəsədaqə mə'lymatlarnə ramzinniq kərsətişidən tapşə mymkin. ramzin əjədi:

„1928-nci jəlnən əktəərdə və şu jənən axrəda „torgprom" dan parizda alənqan vəzifəgə muvafəq, sanaat partijəsənən mərkəzqomə „torgprom" gə təxminən hər yc ajdə bir mərtəbə sssr nin əqtəsədə ahvalqa ajəd mə'lymatlarnə jubarə turar edi. bu mə'lymatlar proffessor asadcə, laricev və kəlinnikovnən rəhbərligi astədə kəprək gosplan mutaxəsəslarə tamanədan tyzilər edi. bu mə'lymatlarda ajrəm nav'larqa ajəd, cunancə: jaqəş əşəjalarə, ma'dəncilik, toqumacəlıq, kemija, avqat, orman sanaatə, ənəkarlik matərəjallarə və iliktrləş toqrəsədaqə mə'lymatlar; sanaat, transport, qəşlaq xoçalqə və şunən singərilərnin mə'lymatlarə kərsətilər edi. şu bilən birgə şu mə'lymatlarqa işlən cəqərəşnən mahsulatlarə, işcilərniq sanə, narxlar və nəşqalar həm kərsətilər edi. əqtəsədə svodkalar kəprək ajrəm raqəm çədvəllərədən bəarat bolüb, bularda çəşqa-çəşqa ezaxlar, xulasalar və əstəqnallar kərsətilər edi. bulardan taşqarə jənə, sssr xalq xoçalqənən stətstistikəsi və kənjyktyrəsigə ajəd kitablar həm jubarələr edi. əqtəsədə svodkalar adatda osadcə tamanədan təhrir qələnən, laricev tamanədan k. arqalə jubarələr edi. sanaat partijəsə mərkəzqomənən əqtəsədə svodkalarədan taşqarə, k. nin əltəmasə bojənca, „torgprom" ismigə xalq xoçalqənən ajrəm nav'larqa ajəd zəpiskələr həm jubarələr turələr edi. şu zəpiskələrniq bajənə, ularnən jazəlməş tərtini və mengə mə'lym zəpiskələrniq myndəriçəsi, 15—27-nci əktəərdə bergənim „sanaat partijəsənən razvedka işləri" sərləvhəli gyvahləqəmda kərsətilgəndir".

şu bilən birgə, fransuz agentlarə arqalə jubarəlüvcə mə'lymat'lar faqat kənjuktura svodkalarə bilən-ginə cəklənməs edilər.

„1929-ncə jəlnən kəkləmidə,—dejdi ramzin, 31-nci əktəərdəgi kərsətişidə,—a..... mengə muraçaat qəlşə, garci sssr aviatsijəsənən texnikə ahvalə toqrəsədə bolsa həm zəpiskə berişni əltəməs qəldə. menin əltəməsəmca professor steckin şundaj zəpiskəni jazşə berdi, men şu zəpiskəni 1929-ncə jəlnən axrəda a. nən qəlşqa tapşərdəm. şu zəpiskə icidə, sssr dəgi ajroplanlarnən tipləri, ularnən qanca jyk kətərişi, tezligi və qanca aələnd ucşə, matorlarnən kyci və şunən singəri mə'lumatlar bar edi. şu zəpiskədə jənə, mə'dən ajroplanlar quruş işinin muvaffaqəjatlarə, aviatsija nəzərijəsi və texnikəsigə ajəd maxsus mə'ələlər, məsələn „sagi" nin muvaffaqəjatlarə kərsətilgən edi".

pərtijənin toqrə səjasatə nətiçəsidə

KƏLLIKTIFLƏŞ IDEJƏSINI AMMATYŞYNDI

bytyn-bytyn qəşlaqlar əz əhtəjarlarə bilən jəni kəlxoz tyzəjatərlar

Bu hərəkətgə əməlii jardamnə və pərtijə rəhbərligini tə'min qəlajəq

negə tolqunnə boqasəz?

jəkkə baq rajonədaqə əytyn qəşlaqlarda dijərli kəlxoz tolqunə kətərilip barmaqda. dəjqanlar əzləridən-əzləri ujuşən işlən jatərlar. rajon təşkilatlarə şundaj hərəkətkə jolbaşcəlıq qəlşənə unutdılar. jəni qəşlaq bətrək, kəmbaqal və orta hal dəjqanlarə tamanədan berilgən ərizə 2 ajdan beri kərilməj jatadə. rajon kəlxoz sajuzə hazərqa qadar 2 tə kəlxoznə rəsmiləştirdi, xalas.

aman.

tolqunnə qajtara jatərlar

qurama rajonədaqə kəlxozlaştərəşnən jəni tolqunə çydə avç alən ketdi. ətkən jələ kəlxoznən nimə ekənini jaxşə tyşinməsdən, kəlxozdan cəqən ketkən bətrək və kəmbaqal dəjqanlar əz janlarqa 10—15 lən kişilərni tartən kirməkdələr.

kəp kəlxozlar tazalanən alənqan eməs. şunən dek bə'zi kəlxozlarnən pirəvlenijəsigə kirin qalqan jaramas kişilər kəlxozqa kirişni istən kelgən kişilərni almasdan səbəənsiz qajtarən jubara jatərlar.

rajon təşkilatlarə bilən kəlxozlaştərəş tolqunənə qajtara jatqan jaramaslarqa cara kərsinlər.

„bolsa bolar, bolmasa qavlab ketər"

samarqand (əz muxbər) sabəq samarqand əkryginiq rajonlarədə şydgər qələnqan jerlər ni həsabqa alə joq. rajon təşkilatlarə „bolsa bolar-bolmasa qavlab ketər" den qarajdılar. bə'zi qəşlaqlarda muştumzorlar paxta jerlərigə boqdaj ekişkə tajjarlanən jatərlar.

jəni tolqun kyn sarə kycəjməkdə

bu nə pərtijənin toqrə səjasatə tə'min qələ

biz-baqdat rajonənən qoloqrad qəşlaqədaqə kəmbaqal-orta hal xoçalqlar ənəbzlıqənə biləən ətkən baharda kolxoz hərəkətigə qarşə bolqan edik. lenin pərtijəsinin toqrə səjasatə bizlərni qəşlaq xoçalqənən rəvaçlantərəş və sosəjalizəm asasədə başqatdan quruşnən birdənbir toqrə jolə-unə kəlliktifləş ekənigə məhkəm əşantərdə. şunən nətiçəsidə biz əktəər ənqəlabənən 13 jəllıq bəjrəmidə „əkramov" namədə jəni kolxoz tyzip ujuşdəq.

ymymii jəqləş namədan prezidijəm

«ستالین» کولخوزی

نەمونە

چارتاق (سەیار مۆخبر). یەکی قورغان رایون چارتاق قىشلاق ئاز-قىران جاماعاسىدا غى «ستالىن» كول-خوزى دەرىنامە بويىنچا 5760 پۇت پاختا تاپشۇرۇپ پلاننى ئارتىقى بىلەن بەجەردى. پاختانىڭ سىر ماسىل يولىشىغا يېرلەرنى ماھىر ئۇسولى بىلەن ئىشلەشنى سەبەب بولدى. بۇ پلاننى تولا وە ئارتىقى بىلەن بەجەروچى رايوندا ھازىر يالغۇز شۇ كولخوزدىر.

یەڭى كولخوزلار ئوكتەبىرگە ساۋغا

ھەمەدى سەيز رايونىغا قاراشلىق شور ھەسەن جاماعاسىدا غى 400 خوجالىق «ئاخۇنباباي» ئىسمىدە كولخوز تۈزۈپ بەرلەشتىلەر. شور ھەسەن كەمبەغال، بەتركلەرنىڭ بۇ غايراتىنى كورگەن چاررار جاماعاسىدا غى 200 خوجالىق ھەم كولىكتىق رەۋىشتە «ەرىزە بېرىپ «لينىن ئۇچۇنى» ئىسمىدە كولخوز-نى تەشكىل قىلدىلار.

ئوكتەبىر ئىنقىلابىنىڭ 13 يىلى-لىق بەيرەمى مۇناسىباتى بىلەن بۇ-تۇن جاماعالاردا دىيەرلىك كولخوز ئوقۇنى ھەلەتكە ئالىب كېتىدى. ھازىرغا قەدەر 500 خوجا-لىق ھەم كولخوز تۈزۈپ بېرىشنى سوراب كوللىكتىق ھەرىزە ئاپىشۇ-دىلار.

«ھازار» كولخوزچىلارى كۆزگى ئېكىن مۇناسىباتى بىلەن 20 مېگە-تىر بوغداي ئەرىنى بەرىشنى چى نوبەتىدە قادار ئېكىپ بولىب باشقا كولخوزلارنى مۇسابىقىغا چاقى-رىدىلار.

شاھىيەف

ژەرزىك بوزەرب قالدى.

پاپ رايۇنىنىڭ ژەرزىك جاماعاسىدا-غى ئېكىن كومىسىيە ساستافىغا مۇھتاژلارغا دۇم بولغان ھەشور-مەت ئوغلى ھەم سەيد ھۆمەر ئوغلى كرب قالدىلار. بۇلار كۆزگى پىلان-نى زەربەگە ئۇچراتقىش نىيەتىدە دىيەقانلار ئورتاسىدا ئىغۋا تارقاتىپ 800 مېگىتىر باغچىلىق نورمەسىنى قايتاردىلار.

مۇشتۇمزورلار پاختا يېرلەردىكە بوغدای سىيىپ قويماقدالار. كومە-سىيە ئامزالارى بۇنى كورب ئورب ھالدا دېگەنلەرى بوق.

səhrajə.

ئورتا چىرچىق ئورتادا قالدى

ئورتا چىرچىق رايۇنى بو يىل 8.500 تونا پاختا تاپىيارلاشى لازىم شۇ ھىسابدىن مۇھۇمى بىلەن 28,8 پىرسەنت بەجەرىلدى. ھالىس. بۇنىڭ سەۋەبلىرى: مۇشتۇمزورلارغا نىسبە-تەن قاتتىق چارالار كورىلمەدى، ئۇلار ھەلى پىلاننى 18,5 پىرسەنتىنىڭ بەجەردىلەر؛ قىشلاقلارغا بۇيارلىقان وەكىللەر پاختىنى ئىشلەمەدىلەر، رايون تەشكىلاتلاردىن چاپلارغا ۋەھىيرلىك سۈست بولدى؛ شىركەتلەردە گۇ-خىزمەتچىلەر ئورتاسىدا ئىنتىزامسىز-لىق ھۆكۈم سۈرمەكتە؛ شىركەت-لەردە ھىسابات ئىشلىرى كىيىنىك سۈدرەلەيتىر؛ بەمزى خارىد پوز-كىتلەرىنىڭ مۇدىرلىرى قانچا پاختا قابول قىلىنىب، زاۋۇدلارغا قانچا يۇ-بارىلغانلىقى بىلمەيدىلەر. شىركەتدە 1355 تۇتنا پاختا يانىب قالدى.

ئىشلاسلار قامالدىلار

زىلىنسكى 12 (ئوز مۇخبىر). 294 خوجالىقدان ھىبارات «ئىسىملە-لىن» كولخوزى 386 ھېكتەردىن 538 تونا پاختا تاپشۇرۇشى لازىم ئىدى. 7 نچى نوبەبىرگىچە پاقات 160 تونا تەرىب تاپشىرا بىلدى. ئىركەكلەر، ھاتتا خاتىن ـ قىزلارنىڭ يېرىمى پاختا تەرىمىكە تارتىلماغان. كولخوز وە ئۇنىڭ ئىدارىسى چىت ئۇنسىرلەر بىلەن ئىشلاسلاقان. خو-جاسىزلىق داۋام قىلدى. كولخوز 180149 سوم قارزدار بولىب قالماغان. ھۆندان پاقات 47.560 سو-مىنى تولەدى. كەمبەغاللار يارداىمى بەدەن 21 چىت ئۇنسۇر ئاجىلدى. كولخوز ئىدارىسى قامالقا ئالىندى، رايون وەكىلى جاۋابكەر تارتىلدى.

بو كولخوزنى پاختىنى تېپىك شىرىش زەرۇر

دىنۇ 12 (ئوز مۇخبىر). كولخوزلاردا پاختا تەرىش چۈدە سۈست كېتىۋاتىر. كولخوزچىلار ئىزۋلەرى دەلەگە چىقىب زور بېرىب تەرىش ئورنىدا، ئىشچى كۆچەمىرى يالاب ئىشلەتمەكتە ئومىد باغلاب تۇرادىلار، لېكىن رايوندا يالانىب ئىشلەيتۇر-غان كىزچىلەر بوق. كولخوزلاردا مەجبۇرىت پاختىنى تەشكىل قىلىنماغان. شۇ ھالار تەتىجىسىدە كولخوزلار 1 نچى نوبەبىرگىچە پىلاننى 15 پىرسەنتىنىڭ ھەم بىتكەزە ئالمادىلا. تىرانسپورت چاتاق. 4 مىڭ تونا پاختا خاردا چاپلاردا ياتادى.

مۇشتۇمزور فارماننى حازىرغىنا ئالدى

كەتتە قورغان 12 (رايوچى بىرىگىدە). پاختا تاپشۇرۇش مەجبۇرىيەتى ھاقدىغى تاغازلار مۇھۇم-تۇمزورلارغا 5 نچى نوبەبىردەگىنە تاپشۇرىلدى. رايون تەشكىلاتلارىنىڭ ئۇنىدای ھەرەكەتسىزلىكى نەتىجىسىدە مۇشتۇمزورلار ئوز مەجبۇرىيەتىنى 10 نچى نوبەبىرگىچە 25 پىرسەنتىنىڭىنە بەجەردىلەر. كولخوز-لار 7 نچى نوبەبىرگە پىلاننى 20 پىرسەنت بەجەرىش ھاقدىغى قار-مانىنى بەجەرەدىلەر.

رايوچى بىرىگىدە شاشلىش چارالار كوردى

يەڭى ئورگەنج 12 (رايوچى بىرىگىدە) «ئەكتىۋىست» كولخوزىدا 80 ئاغزادان 20 نەسى مۇشتۇمزور يېكىنى يىلىندى. كولخوز ئاغزالارى ئورتاسىدا سابىق ساۋاداگەر وە باشقا چىت ئۇنسىرلەر ھەم بار. بۇلارنى تىكشۈرگەن كىشى بولمادى. پاختا تەرەمدە خاتىن ـ قىزلارغىنا ئىشلەيدىلەر. ئۇلار ھەم ھەپتىدە 2 كۈن دەلەگە چىقىپ يۈرىدىلەر. كولخوزلار 10 نچى نوبەبىرگە پىلاننى 15 پىرسەنتىنىڭىنە بەجەردىلەر. تو-ماچىلار بىرىگىدەسى ھازىر رايون ئەكتىفلىرى بىلەن بىرلىكتە بۇ كەمچىلىكلەرنى تەشەببۇس قىلىپ ئىشلەيتۇر-غان كىزچىلەر بىلەن بىرلىكتە ئىشلەيدىغانلىقى ھەققىدە ئىشەنچ بىلدۈردى. كولخوزلاردا مەجبۇرىت پاختىنى تەشكىل قىلىنماغان.

رايوچى بىرىگىدە شاشلىش چارالار كوردى

يەڭى ئورگەنج 12 (رايوچى بىرىگىدە) «ئەكتىۋىست» كولخوزىدا 80 ئاغزادان 20 نەسى مۇشتۇمزور يېكىنى يىلىندى. كولخوز ئاغزالارى ئورتاسىدا سابىق ساۋاداگەر وە باشقا چىت ئۇنسىرلەر ھەم بار. بۇلارنى تىكشۈرگەن كىشى بولمادى. پاختا تەرەمدە خاتىن ـ قىزلارغىنا ئىشلەيدىلەر. ئۇلار ھەم ھەپتىدە 2 كۈن دەلەگە چىقىپ يۈرىدىلەر. كولخوزلار 10 نچى نوبەبىرگە پىلاننى 15 پىرسەنتىنىڭىنە بەجەردىلەر. تو-ماچىلار بىرىگىدەسى ھازىر رايون ئەكتىفلىرى بىلەن بىرلىكتە بۇ كەمچىلىكلەرنى تەشەببۇس قىلىپ ئىشلەيتۇر-غان كىزچىلەر بىلەن بىرلىكتە ئىشلەيدىغانلىقى ھەققىدە ئىشەنچ بىلدۈردى. كولخوزلاردا مەجبۇرىت پاختىنى تەشكىل قىلىنماغان.

kəpitəlizimni tikləş hərəkətidə bolqanlarqa

en alə çaza

məskəv, 13. iliktir zavodənən bytyn tüsexləridə, gpu ədaralarənən zərər—kynəndəcilikdən əbarat „sanaat pərtijəsi" təşkilatənən tapləşəqa baqəşlanən mitinglər ətkəzildi. işcilər kəmpərtijə ətrafigə jənədə məhkəmrək çipləşəçəklərini, sosəjalizm qurulişədə alənqan syr'ətlərni bəçəriş ycyn jənədə kəprək qajrat kərsətəçəklərini, zavodnən beş jəllıqənə ikki jarəm jəlda bəçərəcəklərini bildirdilər.

iliktir zavodlarə zərər-kynəndələrgə en alə çaza borişni tələb qəladlar.

„serp molot" zavodənən işcilləri, kəpitəlizimni tikləş hərəkətidə bolqanlarqa en alə çaza berişni tələb qəladlar.

---

məskəv, 13. gosplan işcilərinin ymymii jəqləşə əksil'ənqəlabə zərər-kynəndələrgə en alə çaza berişni tələb qələ rezəlytsijə cəqardə.

---

məskəv, 13. əzini „sanaat pərtijəsi namə bilən ataqan əksilənqəlabə zərər-kynəndəlik təşkilətənən tapləşə, bytyn ətəfaq inzener-texnikə kycləri seksijəsi biurasənən rəisi s. d. səjinniq jalqan bəaralar bilən şora çamaatcəlıqənə aldan, sol bəaralar təgigə jaşərənə, şu pərtijədə a'za bolə işlən jyrgənligi mynəsəbəti bilən, inzener-texnikə kycləri biurasənən prezidijymi, unə əz səfidən cəqardə. plenymgəcə vaqtə rəjis qələ v. v. prokofjəf sajlandə.

---

leningrəd, 13. əksil ənqəlabə „sanaat pərtijəsinin" şoralar əttəfaqəqa mudaxala tajjarləşə toqrəsədaqə xabar leningirədniq kenə mihnətkəşlər ammasə ortasəza qattəq qəzəb tol qunə tuqdərdə. „krəsnii futilovets" zavodənən 27.000 işcisi zərər—kynəndələrgə çavab jyzəsidən, sosəjalizm ycyn-kyrəşdə sssr mihnətkəşlərininq qajrat və məhkəmligi təbrənərlik bolmaqanənə bildirdi. putilovcilar zərər kynəndələrgə en alə çaza tələb qəladlar.

oq aqəm başləqlarənəq çim turuşlarəqa jol qojmajmız

sssr pərtijə təşkilatlarə on aqəm başləqlarəqa nisbətən təşkilii. nətiçələrni tələb qəladlar

məskəv, 13. vlksm mərkəzqomənən biurasə pərtijə icidəgi əhval toqrəsədaqə mə'ryzə jyzəsidən ikki jyzələmələrni-proletarjat diktaturasənən duşmanə riutin və başqalarnə pərtijədən cəqarəş toqrəsədaqə qararnə təərikləə rezəlytsijə cəqardə. vlksm mərkəzqomə, sərtsof, lominadze, şatkin və başqalarnən aşkaralanqan on və „sol" opportunistlik gyryppəsidə iştirak qəluvcilərqa nisbətən vkp(b) mərkəzqomə və mərkəzii kəntrəl kəmisijəsinin qat'ə caralar kərişini sorajdə. vlksm mərkəzqomə və bytyn lenin kəmsəməli pərtijənin baş jolə ycyn, unən bəlşevik mərkəzqomə ycyn stalinniq rəhbərligi təgidə kyrəşgə tajjar bolqanənə tə'kidlədi.

novosibirski, 13. qarbə sibirjənin hazərqə kyndə davam qəlajatqan rajon pərtkonferensijələridə ikki jyzələmələrniq xabənəqalarənə hykym qələ və pərtijədəgi ikki jyzələmələrni pərtijədən cəqarəş toqrəsədə mərkəzii kəntrəl kəmisijəsinin qararlarnə təərikləə qararlar cəqarəlmaqda.

qazan, 13. şəhər pərtijə jəqləşə sərtsof, lominadzenən on—„sol" əttəfaqə xuruçə toqrəsədə qattəq narazəlıq bildirdi. qazan pərtijəliləri hec kimniq şəxsəqa qaramasdan on və „sollar" nə pərtijədən cəqarəşnə tələə qəladlar.

rostof-don, 13. rostofnən kəmynist işcilərі opportunistlarnən xuruçəqa çavab qələ, ularqa qat'ə təşkilii ca

ع. م. ئ. ت. برنچی گەلدەگی وەزیفەلەریمىزدەندر

بۆتۆن رایونلاردا عۆمۆمی مەجبۆری ئبتیدائی تەعلیم ئمشلەرنگە یاردام قومیتالاری تۆزیلۆر. رایونلارنڭ ع. م. ئ. ت. ئمشلەرینی تیکشرش ئۆچۆن عەدلیە کومسەرلیگی ئمش‌باشلاشی کیرەك. پەرتکوملەر، کومسومول وە کسەبە سایۆزلاری ئوز کەمچیلئکلەرینی تولدیرشلاری لازم

ئوقمتۆچیلار هەم ئوقۆچیلار تەئمیناتی تیزلکدە یاخشیلانۆۆی کیرەك

ئورتا ئاسیا غاللا کومیتەسی

ئوکتەبردە غاللا تاییارلاش پلانىنڭ بەجەریلمشی هیچ قاناعاتلا نارلیق بولمادی

ئورتا ئاسیا غاللا کومیتەسی سوکغی مەجلسیندە برنچی نوبەبر- کەچە غاللا تاییارلاشنڭ یەکونی هاقندا مەعلومات نوبلادی. ئورتا ئاسیا ئوکتەبر پلانىنی 34 پەرەسەنت، شۆ همسایدان ئوزبیکستان 18 پەرەسەنت بەجەرگەن. کومیتەسیە بۆ سۆرەعتنی هیچ قاناعاتلانارلیق ئەیەس، دیب ئایمش پلان بەرگەنە ئایرم جۆمهوریەت وە رایونلار بویینچا ئوکتەبرنڭ ئەتیجەسینی ئانیقلاشی وە نوبەبردە تانها غاللا تاییارلانمشی لازیملغینی هەر رایون بویینچا ئانیقلاشنی تیکشلی ئەشکلارلاغا ئایشردی.

شالی تاییارلاش مەسئەلەسگە کیلگەندە، ئوکتەبردە ئورتا ئاسیا بویینچا 10.278 سینتنر تاییارلانىپ پلان 104 پەرەسەنت بەجەریلگەن. شۆ جومەلەدەن ئوزبیکستاندا ئوکتەبر پلانی فاقات 10,8 پەرەسەنت بەجەریلگەن.

کومیتەسیە ئمتمغالی ساۆدا کومیسەریگی وەکالەتگە وە ئاسیا غلبەگە ئاساسی شالی رایونلارینی بیلگلەپ، دەورەۆ ئوزلەرینڭ وەکیلارینی یۆیارمشنی تەکلیف قیلدی. مەرکەز- ور رایونلارغا شالیکارلەرنی تەئمین قیلمش ئۆچۆن یینەرلك ساناعات مالللاری یۆیارلمشی لازم. ئاسیا غلبە شالی ئاژۆلارینی دەررەۆ ئوز قاراماغیغا ئالمشی لازم.

ئوزبیکستان ئۆچۆن نوبەبردە تاییارلا نەرغان شالی مقداری 485008 سینتنر مقداردا تاسدیقلاندی. شالی تاییارلاش کەمیەتمیەسی 15 نچی ئوکتەبردەن جودە تەزیسا کیرەك، چۆنکی بەزدە بۆیمل شالی ئوتکەن یىلغىدان تەخمینەن 2 هەفتە کیبین پشدی. عۆمومەن ئالغاندا شالی تاییارلاش برنچی یەئۆرگەچە ئۆگەشی لازم.

بۆندا سمنفی یول بۆزیلدی

بو یىل زامىن رایونىدا 160 مەك پۆت غاللا تاییارلانمشی لازم ئیدی. سینتەبر وە ئوکتەبر پلانلاری بەجەریلمەدی. بۆتغا سەباراتلار بىلەن کیلدیلەر. ئولار، پەرتیە ئەکتیفیگە قیلغان وەعدەلەردە مەوسیالزم سەناەیتینی بۆندان هەم رەواجلاندیرمش، خالق خوجالیغی بیش یىللمق پلانىنی تورت یىلدا عەمەلی سۆرەتدە بەجەریشگە دایم تاییارمز، دیدیلەر. شۆ بىلەن بەرگە ئولار، حازیرغی فورسەتدە یەگدەن مانیۆدر قیلیب ئیسکی کویلەردە یەنگی تەشولەتیۆچی ئوشەئوبیورتونیستلار وە ئولارنڭ باشلیقلاری بوخارین، ریکف، ئومسکی لارغا تەشکیلی چارا کورىلمشینی تەلەب قیلدیلار.

بولاردان تاشقاری، پەرتیەنی ساغلاملاش، ئونی بولشویکلەشدیرمش ئۆچۆن بەردەنبر چارا- پەرتیە سەفدەکی هەر قاندای ئمکلەتۆچەلرنی پەرتیە سەفدەن هەیدەش، پەرتیە بولغا زەررەچە بولسادا غەلەل بیتکەزۆچیلەرگە قانعی زەربە بیرشدیر، دیدیلەر.

k. Oj.

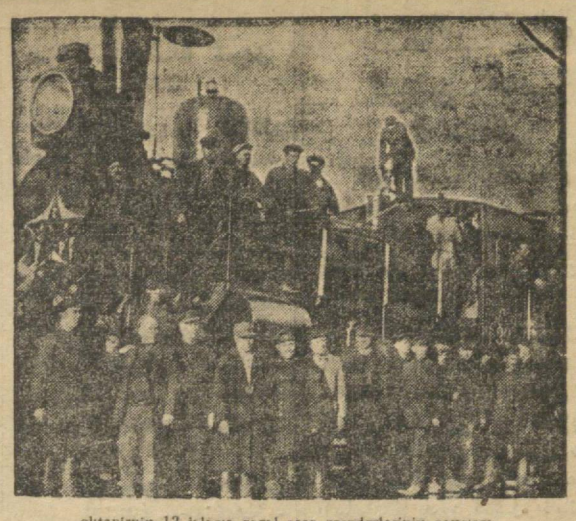

ektəbirniŋ 13 jılboja qazı şarq zərədarlərinin savoqası

زەربەچیلەر پەرتیە سەفگە

باشکەنت پرولیتارلاری، ئولڭ ئوپپورتونیستلارغا قارشی جەڤابەن پەرتیە سەفگە کمرەیاترلار.

مەرکەزقوم ئەترافدە سەفلە ریمزنی مۆستەحکەملەیمز

تاشکەنت سەناەعتخانەلەردەگی پەرتیە یەچیکەلەری، ئولڭ ئوپپورتونیستلارنڭ یەنگی مانیۆرلاری ۆە زەرەر کونەندە عەکسىل ئینقلابی ئەشکەلانتڭ ئیپلمشی حەقدە کیلك موحاکەمە قیلب چیقدیلار. بو حاللاردان ۆاقف بولغان رایوچەلو عامماسی، ئایەمقسا ئولڭ ئوپپورتونیزمنڭ هازرغی فورسەتدەی ئیلك مەسئولیەتلی بر دەورەدە پەرتیەگە ۆە ئونىنڭ لینین مەرکەزقومغا قارشی چیقمشلارینی ئەنە بو عەکسىل ئینقلابی ئەشکیلانتڭ نیپلمشی حەقدە کیلك موحاکەمە قیلب چیقدیلار. بو حاللاردان ۆاقف بولغان رایوچەلو عامماسی، ئایەمقسا ئولڭ ئوپپورتونیستلار ۆە «سول» قیشایوچەلارغا قارشی پەرتیە سەفگە کمرش بىلەن جاۆاب بیرە یاترلار.

ئوکتەبر رایون پەرولیتارلاری، ئولڭ ئوپپورتونیزمغا هەمەلی جاۆاب ئولاراق، رایکومغا کوللیکتیف رەوشدە پەرتیە سەفگە کمرش ئۆچۆن عەریزە تاپشرا باشلادیلار. هازرغا قادار ئوچ کارخانادان 3 10 عەریزە ئۆشدی. بولار، برنچی پاسماخانا، «فومین» فابریکەسی ۆە تسانوایلار ئاراسیداغی ئیلك فاعمال ۆە زەربەچی رایوچەلردان عبارانلر. بو کوللیکتیف رەوشدە پەرتیە سەفگە کمرۆچیلەرنڭ 36 تەسی برنچی پاسماخانادان، 22 تەسی «فومین» فابریکەسیدەن، 45 تەسی تانوایلاردانلر.

هازردا بادقا زاۆۆد- فابریکەلەردەگی زەربەچیلەر پەرتیەگە کوللمگ. تیف رەوشدە عەریزەلەر بیرە یاترلار.

«برنچی مای» ماستیر سکوبیداغی رایوچەلار، ئولڭ ئوپپورتونیستلارنڭ هازرغی چیقمشلاری حاقیدا خابار ئۆشتنش بىلەن بەرگە پەرتیەگە کمرش ئۆچۆن پەرتیە یەچیکەسگە کوللیکتیفی بولیب عەریزە تاپشردیلار. بۆلار «برنچی مای» ماستیر- کوبیداغی زەربەدارلار بولیب، 118 کیشیدەن عبارانلر.

ئستالین رایوندا غی کون زاۆۆدی، «پەرۆداۆاستوکا» پاسماخانا سی، «ئینئیچ» زاۆودی، ئۆچەك زاۆۆدی، ئۆچەك زاۆزدلاریداغی رایوچەلار، ئولڭ ئوپپورتونیستلار ئایەمقسا ئولارنڭ سابیق باشلیقلاریدان ریکف، بوخارین، ئومسکی لار پەرتیەنىڭ 16 نچی قوروللتایغا قاتنی وەعدە بەرگەن بولسالار هەم، هازرغی فورسەتدە ئوز وەعدەلەرینی بەجەرمەگەنلەری،

ئورتا ئاسیا غاللا کومیتەسیدە یرنچی نوبەبر- کەچە غاللا تاییارلاشنڭ یەکونی هاقندا مەعلومات نوبلادی. ئورتا ئاسیا ئوکتەبر پلانىنی 34 پەرەسەنت، شۆ همسایدان ئوزبیکستان 18 پەرەسەنت بەجەرگەن. کومیتەسیە بۆ سۆرەعتنی هیچ قاناعاتلانارلیق ئەیەس، دیب ئایمش پلان بەرگەنە ئایرم جۆمهوریەت وە رایونلار بویینچا ئوکتەبرنڭ ئەتیجەسینی ئانیقلاشنی وە نوبەبردە تانها غاللا تاییارلانمشی لازیملغینی هەر رایون بویینچا ئانیقلاشنی تیکشلی ئەشکیلانتلارغا ئایشردی.

شالی تاییارلاش مەسئەلەسگە کیلگەندە، ئوکتەبردە ئورتا ئاسیا بویینچا 10.278 سینتنر تاییارلانىپ پلان 104 پەرەسەنت بەجەریلگەن. شۆ جومەلەدەن ئوزبیکستاندا ئوکتەبر پلانی فاقات 10,8 پەرەسەنت بەجەریلگەن.

کومیتەسیە ئمتمغالی ساۆدا کومیسەریگی وەکالەتگە وە ئاسیا غلبەگە ئاساسی شالی رایونلارینی بیلگلەپ، دەورەۆ ئوزلەرینڭ وەکیلارینی یۆیارمشنی تەکلیف قیلدی. مەرکەز- ور رایونلارغا شالیکارلەرنی تەئمین قیلمش ئۆچۆن یینەرلك ساناعات مالللاری یۆیارلمشی لازم. ئاسیا غلبە شالی ئاژۆلارینی دەررەۆ ئوز قاراماغیغا ئالمشی لازم.

ئوزبیکستان ئۆچۆن نوبەبردە تاییارلا نەرغان شالی مقداری 485008 سینتنر مقداردا تاسدیقلاندی. شالی تاییارلاش کەمیەتمیەسی 15 نچی ئوکتەبردەن جودە تەزیسا کیرەك، چۆنکی بەزدە بۆیمل شالی ئوتکەن یىلغىدان تەخمینەن 2 هەفتە کیبین پشدی. عۆمومەن ئالغاندا شالی تاییارلاش برنچی یەئۆرگەچە ئۆگەشی لازم.

ئورتا ئاسیا غاللا کومیتەسی شوراسی یانداغی ع. م. ئ. ت. (عۆمۆمی مەجبۆری ئبتیدائی تەعلیم) گە یاردام قومیتاسی پەریزیدیومىنڭ 9 نچی نوبەبردەگی مەجلیسیدە، ماعاریف کومیسەری ئورتاق یورگەنىنڭ رایونلاردا ع. م. ئ. ت. ئمشلەرینڭ یاریشی توغرەسیدا ماعاریف کومیسەری ئورتاق یورگەنىنڭ ع. م. ئ. ت. گە مۆناسەبەتی بىلەن باشقا تەشکیلاتلارینڭ ئوقتوچیلارینی تەئمینلەش توغرەسیدا ئمتمغالی وە ئوزبیکستان خالق کومیسەرلەری شوراسینڭ قارارلارینی ھەللی ھەم بەجەرمەگەنلیکلەری قەید قیلمنسن.

ساودا کومیسەری ئورتاق فەیزوللاەن گە، ئوقتوچیلارنی تەئمینلەش بولیدا رایونلارغا قاندای دیریکتیف بیرگەنلیگی وە بو دیریکتیف- لەرنڭ بەجەریلیشی قاندای تەشکیلی تەدبیرلەر بىلەن تەئمینلەنگەنلیگی توغرەسیدا خالق کومیسەرلەری شوراسینڭ کیلەر مەجلیسیدە مەسەلە قیلمشغا تەکلیف ئیتیلمسن.

ئورتاق فەیزوللاەن گە (ساودا کومیسەری) ھەمەرایون وە مەرکەزدەگی ساودا وە کوپیرەتیف تەشکیلاتلارینی تبکشریب، خالق کومیسەرلەری شوراسینڭ ئوقتوچیلارنی تەئمینلەش ساھاسیداغی قارارینی بەجەرمش ئمشدە ساووقلیق کورسەتکەنلەرینی حاۆابگەرلیکگە تارتمشغا تەکلیف قیلمنسن.

8) وە ك ب (ب) مەرکەزقوم ئورتا ئاسیا بیسوراسینڭ ماعارینی ئمشچیلەریگە ماعاملەرینی برنچی نوبەبردە تولەش توغرەسیداغی دیریکتیفلەری دەولەت بانکەسینڭ بولیملەری تامانیدان بەجەریلمەگەنلیگی، ئورتا ئاسیا بیسوراسیغا ماعلومات ئۆچۆن بیلدیرلسن.

9) بیر تالای رایونلاردا سەرمایە بولغانی حالدا رایون وە شەھەر شورارینڭ ئوقتوچیلارغا مەعاش تولەمەسلیکلەری قەید قیلمنسن. شۆ سەبەبلی جۆمهوریەت پەروکوروری ئورتاق ئمسمونیغا ماعاریف کومیسەرلیگینڭ کورسەتمشی بویینچا 3 - 5 رایونغا نسبەتەن وە شۆ جۆملەدەن تاشکینت شەھەرىدە تیک شیرو ئوتکەزیشگە، ئەگەر سارمایا بولغانی حالدا ئوقتوچیلارغا 2-3 ئای بویینچا ماعاش تولەنمەسدەن ئورغانلیغی ئانقلانغاندا، عەیبدار- لارنی جاۆابگەرلیکگە تارتمشغا، ئۆشبۆ دیریکتیفنی بەجەرگەنلیك توغرەسیدا 3 هەفتە مۆددەت ئیچیدە خالق کومیسەرلەری شوراسیغا مەعلوم قیلمشغا تەکلیف ئیتیلمسن.

10) یۆرگەنىنڭ وە مۆسەلەنىڭ ئورتاقلارغا پەرتیە رایکومالارینڭ، کەسەبە ئۆیۆشمەلەرینی وە کومسومولنڭ ع. م. ئ. ت. ئمشلەرینە یامان ئمشتیراك قیلمشی وە کەم ئەکتیفلیگی توغرەسیدا مەرکەزقوم ئمسمالیمبیوراسیغا مەسئەلە قویمش وەزیفەسی تاپشریلسن.

11) ر ك ئی گە، ع. م. ئ. ت. ئمشلەرینە رایون ئیجراقومیتیتنڭ نەمە قیلغانلیقلارینی، یاردام قومیتالارینڭ قاندای ئمشلەشلەرینی، مەکتەب بىناکارلیغی، تەئمینات ئمشلەرینڭ ئاھوالینی، مەدە، ھەر بیر بیردە مەکتەبکە تارتیلغان یالالارنڭ سانینی ئانیقلاش ئۆچۆن تەخمینەن 30 نە رایوندا نیکشرو ئونکەزیشگە تەکلیف قیلمنسن. بۆ مەسئەلە یۆزەسیدەن 15 نچی دیکەبردەن کیچ قالماسدان ر ك ئی. نیك مەعرۆزەسی ئیشتیلسن.

12) رایون ئیجراقومیتیتلارینا سانیتا باشلانغان مەکتەب بینالارینی تاماملاش یولیدا چارالار کورىشگە تەکلیف قیلمش زەرور تاپیلسن.

مەعارینی کومیسەرلیگیگە دەولەت بینا کارلیق قومیتاسی بىلەن بیر- لیکدە یاغاچ مانیرلیالاری بىلەن تەئمینلەنشی لازم بولغان مەکتەب- لەرنڭ سانینی بیلگەلەش وەزیفەسی یۆکلەنسن.

13) مەعارینی کومیسەرلیگیگە کەسبە ئۆیۆشمەلەری، کومسومول وە مەحەللە کومیسەرلیگی بىلەن بیر- لیکدە ئیدارا ھەزمەتچیلەری ئورتا- سیدان تیریب ئالمش یولی بىلەن ئوقو یىلمنی تاماملاش ئۆچۆن مەدەنی کۆچلەر یوباریش تەرتیبینی بیلگە- لەش توغرەسیداغی مەسئەلە ئمشلەشکە تەکلیف قیلمنسن.

مەعارینی- مەحەللە کومیسەرلیگیگە وە کەسبە ئۆیۆشمەلەریگە، سایلانىب قویلغان جایلاردان باشقا بیرلەردە ئوز ئمختیاری بویینچا ئمشلەمەیتۆرغان ھەمە سابیق ئوقوچیلارنی مەعارینی ئمشگە یوباریش ھەقیدە تەکلیف قیلمنسن.

14) مەحەللەردە ع. م. ئ. ت. ئمشلەرینڭ باریشینی تیکشریش ئۆچۆن مەعارینی کومیسەرلیگیدەن وە یاردام قومیتاسیدان ماخسوس کیشیلەر یوباریش مەسئەلەسی حل قیلمنب قویلسن.

یوقاریدا کورسەتیلگەن کمشلەرنڭ رویخەتینی تۆزیب، ئۆلارنی مەرکەزقوم ئارقالی سەفەربەرلیك قیلمش ۆەزیفەسی یورگەنىنڭ وە ھۆ- مانىنى ئورتاقلارغا تاپشریلسن.

15) یاردام قومیتاسینڭ ھەر بیر مەجلیسیدە، ماتبوعاتدا ع. م. ئ. ت. کەمیەتیەسینڭ باریشی توغ- رەسیدا ئاخبارات بیریب ئوریش زەرور تاپیلسن.

یاردام قومیتاسینڭ ئمککی- ئوچ ئەعزاسی مانبوعاتدا ع. م. ئ. ت. مەسئەلەسینی دایمی سورەتدە یازیب تورىشغا مەجبور قیلمنسن.

16) تاشکینت شوراسینڭ رەئیسیگە وە رەئیس نائیبیغا سەمەرقەند شەھەر شوراسینڭ رەئی- سیگە وە رەئیس نائیبیغا یاردام قومیتاسیغا مەعروزە بىلەن کیلیمە- گەنلیکلەری ئۆچۆن ھەمدە ئوز را- یوناردا ع. م. ئ. ت. ئمشلەرینی سوست ئالیب باریشلاری ئۆچۆن ماتبوعات ئارقالی مەعلومات ئیشتیلسن.

17) سەمەرقەندە ع. م. ئ. ت. ئمشلەرینڭ بۆزلمش عەرەفەسینە ئورغانلیغی، مەکتەبگە تارتیلماغان یالالارنڭ ھەمەسی ئیسکی شەھەر مەسسەسگە تۆشکەنلیگی، ھۆنڭ یىلغن یەرتیە وە شورالار حۆکومەتینڭ یەللی سیاسیتی یۆزۆلغانلیغی نەزەردە تۆتیلیب ئورتاق ئمسمەرلیگی توغرەسیدا جۆمهوریت (جۆمهوریەت پەروکوروری) بۆ ئمشنی دەررەو تیکشریشگە وە کوریلگەن چارالار توغرەسیدا ئون کۆندەن کیچیگە قالماسدان مەعروزەسی ئیشتیلسن.

ع. م. ئ. ت. گە یاردام قومیتاسی 20 نچی نوبەبردە ماعاریف، مالیە، ساودا کومیسەرلیگیلەرینڭ، سانیە- روف، کوپیرەتسیە، ئۆزئەشیر، تاشکەنت وە سەمارقەند شەھەر شورا- لارینڭ مەعروزەلەرینی ئیشتیشگە قارار بیردی.

برنچی دیکەبردە 8 رایون قومیتاسینڭ مەعروزەسی وە ماعاریف کومیسەرلیگینڭ قوشیمچا مەعرو- زەسی ئیشتیلەجك. 10 نچی دیکە- بردە 8 رایون قومیتاسینڭ، 20 نچی دیکەبردە 2 رایون قومیتا- سینڭ مەعروزەلەری، ھەمدە ماعا- ریف کومیسەرلیگینڭ کەمیاغاللار فوندیدان ئایدالانمش توغرەسیداغی مەعروزەسی ئیشتیلەدی. 30 نچی دیکەبردە ئوتو یىلمینڭ ئاھوالی توغرەسیدا ماعاریف کومیسەرلیگی- نڭ مەعروزەسی ئیشتیلەجك.

ɔerkənt kəcəsigə tıramvaj jolı salına jatır.

ئورتا ئاسیا غاللا کومیتەسی شوراسی یانداغی ع. م. ئ. ت. (عۆمۆمی مەجبۆری ئبتیدائی تەعلیم) گە یاردام قومیتاسی پەریزیدیومىنڭ 9 نچی نوبەبردەگی مەجلیسیدە، ماعاریف کومیسەری ئورتاق یورگەنىنڭ رایونلاردا ع. م. ئ. ت. ئمشلەرینڭ یاریشی توغرەسیدا ماعاریف کومیسەری ئورتاق یورگەنىنڭ ع. م. ئ. ت. گە مۆناسەبەتی بىلەن باشقا تەشکیلاتلارینڭ ئوقتوچیلارینی تەئمینلەش توغرەسیدا ئمتمغالی وە ئوزبیکستان خالق کومیسەرلەری شوراسینڭ قارارلارینی ھەللی ھەم بەجەرمەگەنلیکلەری قەید قیلمنسن.

ساودا کومیسەری ئورتاق فەیزوللاەن گە، ئوقتوچیلارنی تەئمینلەش بولیدا رایونلارغا قاندای دیریکتیف بیرگەنلیگی وە بو دیریکتیف- لەرنڭ بەجەریلیشی قاندای تەشکیلی تەدبیرلەر بىلەن تەئمینلەنگەنلیگی توغرەسیدا خالق کومیسەرلەری شوراسینڭ کیلەر مەجلیسیدە مەسەلە قویلمشغا تەکلیف ئیتیلمسن.

ئورتاق فەیزوللاەن گە (ساودا کومیسەری) ھەمەرایون وە مەرکەزدەگی ساودا وە کوپیرەتیف تەشکیلاتلارینی تبکشریب، خالق کومیسەرلەری شوراسینڭ ئوقتوچیلارنی تەئمینلەش ساھاسیداغی قارارینی بەجەرمش ئمشدە ساووقلیق کورسەتکەنلەرینی حاۆابگەرلیکگە تارتمشغا تەکلیف قیلمنسن.

8) وە ك ب (ب) مەرکەزقوم ئورتا ئاسیا بیسوراسینڭ ماعارینی ئمشچیلەریگە ماعاملەرینی برنچی نوبەبردە تولەش توغرەسیداغی دیریکتیفلەری دەولەت بانکەسینڭ بولیملەری تامانیدان بەجەریلمەگەنلیگی، ئورتا ئاسیا بیسوراسیغا ماعلومات ئۆچۆن بیلدیرلسن.

9) بیر تالای رایونلاردا سەرمایە بولغانی حالدا رایون وە شەھەر شورارینڭ ئوقتوچیلارغا مەعاش تولەمەسلیکلەری قەید قیلمنسن. شۆ سەبەبلی جۆمهوریەت پەروکوروری ئورتاق ئمسمونیغا ماعاریف کومیسەرلیگینڭ کورسەتمشی بویینچا 3 - 5 رایونغا نسبەتەن وە شۆ جۆملەدەن تاشکینت شەھەرىدە تیک شیرو ئوتکەزیشگە، ئەگەر سارمایا بولغانی حالدا ئوقتوچیلارغا 2-3 ئای بویینچا ماعاش تولەنمەسدەن ئورغانلیغی ئانقلانغاندا، عەیبدار- لارنی جاۆابگەرلیکگە تارتمشغا، ئۆشبۆ دیریکتیفنی بەجەرگەنلیك توغرەسیدا 3 هەفتە مۆددەت ئیچیدە خالق کومیسەرلەری شوراسیغا مەعلوم قیلمشغا تەکلیف ئیتیلمسن.

10) یۆرگەنىنڭ وە مۆسەلەنىڭ ئورتاقلارغا پەرتیە رایکومالارینڭ، کەسبە ئۆیۆشمەلەرینی وە کومسومولنڭ ع. م. ئ. ت. ئمشلەرینە یامان ئمشتیراك قیلمشی وە کەم ئەکتیفلیگی توغرەسیدا مەرکەزقوم ئمسمالیمبیوراسیغا مەسئەلە قویمش وەزیفەسی تاپشریلسن.

11) ر ك ئی گە، ع. م. ئ. ت. ئمشلەرینە رایون ئیجراقومیتیتنڭ نەمە قیلغانلیقلارینی، یاردام قومیتالارینڭ قاندای ئمشلەشلەرینی، مەکتەب بىناکارلیغی، تەئمینات ئمشلەرینڭ ئاھوالینی، مەدە، ھەر بیر بیردە مەکتەبکە تارتیلغان یالالارنڭ سانینی ئانیقلاش ئۆچۆن تەخمینەن 30 نە رایوندا نیکشرو ئونکەزیشگە تەکلیف قیلمنسن. بۆ مەسئەلە یۆزەسیدەن 15 نچی دیکەبردەن کیچ قالماسدان ر ك ئی. نیك مەعرۆزەسی ئیشتیلسن.

12) رایون ئیجراقومیتیتلارینا سانیتا باشلانغان مەکتەب بینالارینی تاماملاش یولیدا چارالار کورىشگە تەکلیف قیلمش زەرور تاپیلسن.

مەعارینی کومیسەرلیگیگە دەولەت بینا کارلیق قومیتاسی بىلەن بیر- لیکدە یاغاچ مانیرلیالاری بىلەن تەئمینلەنشی لازم بولغان مەکتەب- لەرنڭ سانینی بیلگەلەش وەزیفەسی یۆکلەنسن.

13) مەعارینی کومیسەرلیگیگە کەسبە ئۆیۆشمەلەری، کومسومول وە مەحەللە کومیسەرلیگی بىلەن بیر- لیکدە ئیدارا ھەزمەتچیلەری ئورتا- سیدان تیریب ئالمش یولی بىلەن ئوقو یىلمنی تاماملاش ئۆچۆن مەدەنی کۆچلەر یوباریش تەرتیبینی بیلگە- لەش توغرەسیداغی مەسئەلە ئمشلەشکە تەکلیف قیلمنسن.

مەعارینی- مەحەللە کومیسەرلیگیگە وە کەسبە ئۆیۆشمەلەریگە، سایلانىب قویلغان جایلاردان باشقا بیرلەردە ئوز ئمختیاری بویینچا ئمشلەمەیتۆرغان ھەمە سابیق ئوقوچیلارنی مەعارینی ئمشگە یوباریش ھەقیدە تەکلیف قیلمنسن.

14) مەحەللەردە ع. م. ئ. ت. ئمشلەرینڭ باریشینی تیکشریش ئۆچۆن مەعارینی کومیسەرلیگیدەن وە یاردام قومیتاسیدان ماخسوس کیشیلەر یوباریش مەسئەلەسی حل قیلمنب قویلسن.

یوقاریدا کورسەتیلگەن کمشلەرنڭ رویخەتینی تۆزیب، ئۆلارنی مەرکەزقوم ئارقالی سەفەربەرلیك قیلمش ۆەزیفەسی یورگەنىنڭ وە ھۆ- مانىنى ئورتاقلارغا تاپشریلسن.

ع. م. ئ. ت. گە یاردام قومیتاسی 20 نچی نوبەبردە ماعاریف، مالیە، ساودا کومیسەرلیگیلەرینڭ، سانیە- روف، کوپیرەتسیە، ئۆزئەشیر، تاشکەنت وە سەمارقەند شەھەر شورا- لارینڭ مەعروزەلەرینی ئیشتیشگە قارار بیردی.

برنچی دیکەبردە 8 رایون قومیتاسینڭ مەعروزەسی وە ماعاریف کومیسەرلیگینڭ قوشیمچا مەعرو- زەسی ئیشتیلەجك. 10 نچی دیکە- بردە 8 رایون قومیتاسینڭ، 20 نچی دیکەبردە 2 رایون قومیتا- سینڭ مەعروزەلەری، ھەمدە ماعا- ریف کومیسەرلیگینڭ کەمیاغاللار فوندیدان ئایدالانمش توغرەسیداغی مەعروزەسی ئیشتیلەدی. 30 نچی دیکەبردە ئوتو یىلمینڭ ئاھوالی توغرەسیدا ماعاریف کومیسەرلیگی- نڭ مەعروزەسی ئیشتیلەجك.

ئورتا ئاسیا غاللا کومیتەسی شوراسی یانداغی ع. م. ئ. ت. (عۆمۆمی مەجبۆری ئبتیدائی تەعلیم) گە یاردام قومیتاسی پەریزیدیومىنڭ 9 نچی نوبەبردەگی مەجلیسیدە، ماعاریف کومیسەری ئورتاق یورگەنىنڭ رایونلاردا ع. م. ئ. ت. ئمشلەرینڭ یاریشی توغرەسیدا ماعاریف کومیسەری ئورتاق یورگەنىنڭ ع. م. ئ. ت. گە مۆناسەبەتی بىلەن باشقا تەشکیلاتلارینڭ ئوقتوچیلارینی تەئمینلەش توغرەسیدا ئمتمغالی وە ئوزبیکستان خالق کومیسەرلەری شوراسینڭ قارارلارینی ھەللی ھەم بەجەرمەگەنلیکلەری قەید قیلمنسن.

ساودا کومیسەری ئورتاق فەیزوللاەن گە، ئوقتوچیلارنی تەئمینلەش بولیدا رایونلارغا قاندای دیریکتیف بیرگەنلیگی وە بو دیریکتیف- لەرنڭ بەجەریلیشی قاندای تەشکیلی تەدبیرلەر بىلەن تەئمینلەنگەنلیگی توغرەسیدا خالق کومیسەرلەری شوراسینڭ کیلەر مەجلیسیدە مەسەلە قویلمشغا تەکلیف ئیتیلمسن.

ئورتاق فەیزوللاەن گە (ساودا کومیسەری) ھەمەرایون وە مەرکەزدەگی ساودا وە کوپیرەتیف تەشکیلاتلارینی تبکشریب، خالق کومیسەرلەری شوراسینڭ ئوقتوچیلارنی تەئمینلەش ساھاسیداغی قارارینی بەجەرمش ئمشدە ساووقلیق کورسەتکەنلەرینی حاۆابگەرلیکگە تارتمشغا تەکلیف قیلمنسن.

8) وە ك ب (ب) مەرکەزقوم ئورتا ئاسیا بیسوراسینڭ ماعارینی ئمشچیلەریگە ماعاملەرینی برنچی نوبەبردە تولەش توغرەسیداغی دیریکتیفلەری دەولەت بانکەسینڭ بولیملەری تامانیدان بەجەریلمەگەنلیگی، ئورتا ئاسیا بیسوراسیغا ماعلومات ئۆچۆن بیلدیرلسن.

9) بیر تالای رایونلاردا سەرمایە بولغانی حالدا رایون وە شەھەر شورارینڭ ئوقتوچیلارغا مەعاش تولەمەسلیکلەری قەید قیلمنسن. شۆ سەبەبلی جۆمهوریەت پەروکوروری ئورتاق ئمسمونیغا ماعاریف کومیسەرلیگینڭ کورسەتمشی بویینچا 3 - 5 رایونغا نسبەتەن وە شۆ جۆملەدەن تاشکینت شەھەرىدە تیک شیرو ئوتکەزیشگە، ئەگەر سارمایا بولغانی حالدا ئوقتوچیلارغا 2-3 ئای بویینچا ماعاش تولەنمەسدەن ئورغانلیغی ئانقلانغاندا، عەیبدار- لارنی جاۆابگەرلیکگە تارتمشغا، ئۆشبۆ دیریکتیفنی بەجەرگەنلیك توغرەسیدا 3 هەفتە مۆددەت ئیچیدە خالق کومیسەرلەری شوراسیغا مەعلوم قیلمشغا تەکلیف ئیتیلمسن.

10) یۆرگەنىنڭ وە مۆسەلەنىڭ ئورتاقلارغا پەرتیە رایکومالارینڭ، کەسبە ئۆیۆشمەلەرینی وە کومسومولنڭ ع. م. ئ. ت. ئمشلەرینە یامان ئمشتیراك قیلمشی وە کەم ئەکتیفلیگی توغرەسیدا مەرکەزقوم ئمسمالیمبیوراسیغا مەسئەلە قویمش وەزیفەسی تاپشریلسن.

11) ر ك ئی گە، ع. م. ئ. ت. ئمشلەرینە رایون ئیجراقومیتیتنڭ نەمە قیلغانلیقلارینی، یاردام قومیتالارینڭ قاندای ئمشلەشلەرینی، مەکتەب بىناکارلیغی، تەئمینات ئمشلەرینڭ ئاھوالینی، مەدە، ھەر بیر بیردە مەکتەبکە تارتیلغان یالالارنڭ سانینی ئانیقلاش ئۆچۆن تەخمینەن 30 نە رایوندا نیکشرو ئونکەزیشگە تەکلیف قیلمنسن. بۆ مەسئەلە یۆزەسیدەن 15 نچی دیکەبردەن کیچ قالماسدان ر ك ئی. نیك مەعرۆزەسی ئیشتیلسن.

12) رایون ئیجراقومیتیتلارینا سانیتا باشلانغان مەکتەب بینالارینی تاماملاش یولیدا چارالار کورىشگە تەکلیف قیلمش زەرور تاپیلسن.

مەعارینی کومیسەرلیگیگە دەولەت بینا کارلیق قومیتاسی بىلەن بیر- لیکدە یاغاچ مانیرلیالاری بىلەن تەئمینلەنشی لازم بولغان مەکتەب- لەرنڭ سانینی بیلگەلەش وەزیفەسی یۆکلەنسن.

13) مەعارینی کومیسەرلیگیگە کەسبە ئۆیۆشمەلەری، کومسومول وە مەحەللە کومیسەرلیگی بىلەن بیر- لیکدە ئیدارا ھەزمەتچیلەری ئورتا- سیدان تیریب ئالمش یولی بىلەن ئوقو یىلمنی تاماملاش ئۆچۆن مەدەنی کۆچلەر یوباریش تەرتیبینی بیلگە- لەش توغرەسیداغی مەسئەلە ئمشلەشکە تەکلیف قیلمنسن.

مەعارینی- مەحەللە کومیسەرلیگیگە وە کەسبە ئۆیۆشمەلەریگە، سایلانىب قویلغان جایلاردان باشقا بیرلەردە ئوز ئمختیاری بویینچا ئمشلەمەیتۆرغان ھەمە سابیق ئوقوچیلارنی مەعارینی ئمشگە یوباریش ھەقیدە تەکلیف قیلمنسن.

14) مەحەللەردە ع. م. ئ. ت. ئمشلەرینڭ باریشینی تیکشریش ئۆچۆن مەعارینی کومیسەرلیگیدەن وە یاردام قومیتاسیدان ماخسوس کیشیلەر یوباریش مەسئەلەسی حل قیلمنب قویلسن.

یوقاریدا کورسەتیلگەن کمشلەرنڭ رویخەتینی تۆزیب، ئۆلارنی مەرکەزقوم ئارقالی سەفەربەرلیك قیلمش ۆەزیفەسی یورگەنىنڭ وە ھۆ- مانىنى ئورتاقلارغا تاپشریلسن.

ع. م. ئ. ت. گە یاردام قومیتاسی 20 نچی نوبەبردە ماعاریف، مالیە، ساودا کومیسەرلیگیلەرینڭ، سانیە- روف، کوپیرەتسیە، ئۆزئەشیر، تاشکەنت وە سەمارقەند شەھەر شورا- لارینڭ مەعروزەلەرینی ئیشتیشگە قارار بیردی.

برنچی دیکەبردە 8 رایون قومیتاسینڭ مەعروزەسی وە ماعاریف کومیسەرلیگینڭ قوشیمچا مەعرو- زەسی ئیشتیلەجك. 10 نچی دیکە- بردە 8 رایون قومیتاسینڭ، 20 نچی دیکەبردە 2 رایون قومیتا- سینڭ مەعروزەلەری، ھەمدە ماعا- ریف کومیسەرلیگینڭ کەمیاغاللار فوندیدان ئایدالانمش توغرەسیداغی مەعروزەسی ئیشتیلەدی. 30 نچی دیکەبردە ئوتو یىلمینڭ ئاھوالی توغرەسیدا ماعاریف کومیسەرلیگی- نڭ مەعروزەسی ئیشتیلەجك.

مەسئۆلیەتسزلکگە چیگەرە قویش کیرەك

(ئوزبیکستان خالق کومیسەرلەر شوراسینڭ عۆمۆمی مەجبۆری ئبتیدائی تەعلیم توغ- رەسیدا چیقارغان قارارى مۆناسەبەتی بىلەن)

بۆگۆن ئوزبیکستان خالق کومیسەر- لەری شوراسی عۆمۆمی ئبتیدائی مەجبۆری تەعلیم کەمیەتمیەسینڭ یۆنگلارینی تەئمینلەش بىلەن باغلانغان بولغان مەسئەلەلەرنی حل قیلمش ئۆچۆن چیقارغان قارارینی باسامز.

عۆمۆمی ئبتیدائی تەعلیم مەسەلەسیدە شۆ کۆنگەچە بیزدە قانعی یۆرىلش ئینك یوقلیغی برتامادا ئوز- سۆن، بەلکیم بولغان مۆساھەلەلەرنی ئۆزەتش ئۆچۆن چیدی چارالار کو- رىش زەرورلیگینی تەلەب قیلاتیۆر- غان ئاھوال ئیچیدە ئوزامز.

یىلان بویینچا مەعەللەردەگی مەکتەبلەر شۆ ئوقو یىلمینڭ باشی- داغی کیکەیتىرلمشی کیرەك ئیدی. ئ

تشچىلىر تەتىناتى

ئوتىن ـ كومىر تەتىناتى

ئورتا ئاسىيا ئىقتىسادى دورا رەياسەتىنىڭ كېڭىكى ئولتۇرۇشىدا ئىشچى وە خىزمەتچىلەرنى ياقىش ئاسىبابلارى بىلەن تەئمىن ئېتىو مەسىلىسى كوردىلدى.

ئوكتەبىر ئايىدا ياقىش ئاسىبابلارىغا بولغان تەلەبنى جۈدە كەم مىقدارىدا بەجەرىلدى. ياقىش ئاسىبابلارى بىلەن تەئمىن قىلىدا بولغان تەكلىمنىڭ باش سەببى «شارق كومىرى»نىڭ ئورتا ئاسىيا ئۇيىمىسى (سابىق كريدئاز ئوگۇل) تاماملىنالمىدى، كومىر چىقارىشدا بولغان ئوپىرىلىشلارنى تۈگەتۈ بولىدا قانچە چارالار كورمەگەنلىكى سەبەبىدىن كومىر چىقارىشنىڭ تەلەبنى تەئمىن قىلالىدى دەرەجىدە بولماسلىقىدىر. ئوكتەبىر ئايىدا 65 مىڭ تونىنا كومىر چىقارىلدى، كىم بو پىلاننىڭ ناقات يارىمنى تەشكىل قىلادىر.

«قازاقىستان توقايچىلىقى ساناقاتى» هەم ئوزبېكىستاننى ساكساۋۇل بىلەن تەئمىن قىلو ئۈچۈن ئىقتىسادنى مەجبۇرىيەتلەرنى بەجەرمەدى. شورالار ئىتتىفاقىدان ياقىش ئاسىبابلارى كېلىتىرو هەم جۈدە سۈست بارا باشلىدى. بو سەبەبلەرگە كورە ياقىش ئاسىبابلارى تەئمىن قىلودا بىر قانداى تەكلىكلەرنى كېچىرە يانترمىز.

ئاھالىنى ياقىش ئاسىبابلارى بىلەن تەئمىن قىلو ئۈچۈن ئىقتىسادنى شورا بىر قانچا چارالارنى مەمەلگە ئاشىرونى تەكلىف قىلدى: «شارق كومىرى» (ۋاسىتۇك ئوگۇل) ئىدارا-سىغا، قانداى قىلىپ بولسا هەم ئوپەبىردە كومىر چىقارو پىلاننى 75 مىڭ تونناغا يېتكەزو وە ئوكتەبىر ئوپىرىلىشلارنى ئۈگەتۈنى تەكلىف قىلىندى: ئورتا ئاسىيا كومىر سانائەتىنى ئىشچىلەر بىلەن تەئمىن قىلو ئوغۇرىسىدا زەمەنىنىڭ ئىتتىفاق مەھكىمە كومىسسارلىكى تامامىدان بەجەرىلمەگەنلىكىنى مەھكىمە ـ مودا-ئاما شوراسىغا مەلوم قىلىنىپ، ئېزىلىك بىلەن يېتەرلىك مىقدارىدا ئىشچىلەر يوبارۇۋىنى سورالدى: كومىر كانلاردا يىنا قىلىنا باشلانغان باراكلارنى تېزلىك بىلەن ئۈگەتمىشنى تەكلىف قىلىندى.

بوندان تاشقارى شورالار ئىتتىفاقىدان ئوتۇن كېلتىرو وە مەھەللى ياقىش ئاسىبابلاردىن تولا فايدالانو ئوغۇرىسىدا هەم بىر قانچا چارالار كوردىلدى.

---

muştumzor kəmbəƣəlni həjdədi

maroƀlan, „kommuna“ kolxozƀnƀƣ a'zalarƀdan eƣ faalƀ toxtaşƀn cal sanaladƀ. toxtasƀn cal 70 jaşƀnƀƣ 40 jƀlƀnƀ qƀşlaq muştumzorlarƀdan məhəmməd əli bajnƀƣ xƀzmatƀda mehnət bilən etkəzgən və şu xƀzmatƀ bədəligə, muştumzornƀƣ dƀjqan abad məhəlləsidəgi kickinə bir həvlicəsidə olturƀb buna kyc sərf qƀlƀb kelədi.

muştumzor məhəmməd əli baj, toxtasƀn calnƀƣ dələdəligidən fajdalanƀb, bir-ikl saatnƀƣ icidə həvlini boşatdƀrƀb, calnƀn bytyn aşjalarnƀ cƀqarƀb taşladƀ və həvlini əz təsərryfigə alƀb qojdƀ. halbuki, muştumzorda mundan başqa həm jənə 3 həvli çaj bar. kolxoz a'zasƀ tohtasƀn cal esə kəcədə qaldƀ. rajon kolxozƀdaqƀlar bu toqrƀdaqƀ şƀkajat ərizəsigə sinfi nuqtaƀ nəzərdən qarab nətiçə cƀqarƀb bermədilər. biz bu toqrƀda çim qalalmajmƀz. sinfi huquqƀmƀznƀƣ ystynligini tə'min qƀlƀşnƀ alaqadar çajlardan tələb qƀlamƀz.

şer.

مۇشتۇمزورلار جازا لارنىڭ تارتىلار

قورغان ئېيە رايونىدىغى مۇشتومزورلاردىن مەيتاتىپ ئىبراهىم ئوغلى، سۈلەيمان مەدىيار ئوغلى، مۇللە رەھىم، مۇللەمەمەسالى دىكەنلەر يەكئى كولخوز تولۇقلىنىشا توسقۇنلۇق قىلغانلارنى هەم قىشلاق خوجالىقى سالىغىنى تولەمەگەنلىكلەرى ئۈچۈن عامما ئورتاسىدا نەمونەۋى سود قىلىنىدىلار.

سۈلەيمان هەم مەتياقىپ 2 يىل قاماق، بەرىيەرم يىل سۈرگۈنكە وە مۇللە رەھىم، مۇللە مەمەسالى 3 يىل قاماققا، 2 يىلدىن سۈرگۈنكە ھۆكۈم بولدىلار.

mirsaat

«مۇشتۇم» نامىدا قىزىل چايخانا

ئىستەلىن رايونىدا قاراشلى 2 نچى قاراناش مەھەللە مەنەنەكەشلەرنىڭ ئومۇمىي مەجلىسى مەھەللەدەكى قىزىل چايخانانى بەورەر تەشكىلاتقا باغلاش مەسئەلەسىنى كوردى، مەجلىسكە يىغىلغان 70 كە ياقىن مەنەنەكەشلەر قىزىل چايخانا تاناللىغىنى «مۇشتۇم» جورنالى ئىدارىسىغا تاپشۇردىلار هەم بۇ تەلەبنىڭ قابۇلىنى «مۇشتۇم» ئىدارىسىدىن سوراب قارار چىقاردىلار.

«مۇشتۇم» جورنال ئىدارىسى 2 نچى قاراناش مەنەنەكەشلەردىنىڭ تەلەبىنى قابۇل قىلىش بىلەن بىرگە كېلىشىدە چايخانا ئىشلەرنى ياخشى يولغا قويىش ۋە مەھەللە مەنەنەكەشلەرى بىلەن عالاقادا بولىدىغان ئۈرۈشقا ۋەدە بېرەدى.

مەبلەغ توپلاش كەمپەنىيەسىگە ساووق قاراغانلار جاوابگەرلىككە تارتىلدى

مەدلىيە گومىسەرلىگىنىڭ سەيياد سود ـ تىرگو بىرىكمىسى بەرتالاى رايونلاردا يورىپ، رايون ئەتىكىلاتلىرىغا ئىشچىلەرنىڭ مەبلەغ توپلاشقا يۇتۇن ساووق قاراغانلىقلارنى ئانىقلادى. كوپ ئىشچىلەر هېچ نەرسە ئىشلەمەگەنلەر، قاتناشمىغانلار. كوپ ئىشچىلەر ئۈز ـ ئۈزىدىن ئاقىب كېلىش ئۈچۈن مەدىكەگىنە سۈيانغانلار. كوپ ئىشچىلەر ئۈز ئەتىكىلاتلاردا مەبلەغ توپلاش پىلانى تۈزمەگەنلەر. ئۈزلەرنىڭ بولىمىلەرىكە هېچ بىر دوبىكىتىنى بېرمەگەنلەر.

بىرىكمىدە قويىدىغى كەشلەرنى سودغا بېردى:

پاى ئاردى رايونىدا ـ رايون مالىۋىات جەمىيەتى ئىدارىسىنىڭ رەئىسى، دەولەت ئىستىرخاۋانىسىنىڭ ئىنسپېكتورى، دەولەت باتكەسىنىڭ رايون بولىمى مۇدىرى زوتكىن وە رايون كوپىرەتىپ سايۇزىنىڭ مۇدىرى ئالاى بوغغالتىرى ـ كەزەكوف.

مىتان رايونىدا ـ رايون ئىجراقومىتىنىڭ بوغغالتىرى باتورىن، ھەسايچى ـ ئىنىستىروكتور بوردوكف (بۇلاردىن تاشقارى يەنە ماۋىۋات جەمىيەتىنىڭ رەئىسى وە ئىمىنىڭ شىركەتىنىڭ رەئىسى هەم ئىنتىزام جاوابكەرلىككە تارتىلدى).

ئۈچىنچى داۋا رايونىدا ـ رايون ماۋىۋات جەمىيەتى تەشكىلات بولىمىنىڭ مۇدىرى زاكىروف، رايون ئامانات كەسەسىنىڭ مۇدىرى توەيف، قارز شىركەتى ئىدارىسىنىڭ رەئىسى ئوھەنكىن وە رايون كوپىرەتىپ سايۇزى خارىد جايىنىڭ مۇدىرى باقايىف سودغا بېرىلدىلەر.

ئۈز ئ. ش. ج. عالى سوتىنىڭ بىروكورور نائىبى: نىچەيىف.

nyr ata hərəkətkə kirdi

تور. ئاتا رايونىدا مابلاغ توپلاش ئىشلەرى كېيىنكى كۈنلەردە ئەنچە جانلانمىي، كېيىنكى 5 كۈندە مابلاغ توپلاۋ پىلانى 12 مىڭ سوم ئورنىغا 50 مىڭ سومغا يەتكەزىلدى.

رايون مالىيە ئۆبەسىنىڭ ئىشچىلەرى، سەرمايا توپلاش توغرىسىدا «قىزىل ئۆزبېكىستان»دا يازىلغان خابارلارنى توغرى تاپىپ بو توغرىداغى خاتالاردىغا ئىقرار بولىدىلار وە ئۈزلەرىنى سەرمايا توپلاشدا سەۋەرىيەرلىككە ئالىنغان دېپ ئىعلان ئېتىدىلەر. ناربىاى رايونى سوسىيال مۇساباقاغا چاقىرىلدى.

دەۋلەت سىغورتاسى بويىنچا توپلانىشى لازىم بولغان مابلاغلار هەلى هەم جۈدە سۈست كېلە باتىر.

ئۈز ئارا سالىق رايوندا بولغا قويىلا باتىر. رايونلارغا ماخسۇس ئىشچىلەر يوبارىلدى. بو ئىشچىلەر، ئونكەن يىللاردا توپلانغان ئۈز ئارا سالىقنىڭ قانداى يولالارغا خاراجات بولغانى توغرىسىدا ئاھالىغا حىسابات بېرىپ بو يىل هەم ئۈز ـ ئارا سالىقنى عەمەلگە ئاشىرو توغرىسىدا ئىشلەى باتىرلار.

---

pəj xaqlarƀ tələşdə jəni qulajlƀq

mabƀaq toplaş çymhyrijət kəmisijəsi, çymhyrijət bojƀnca bytyn my'əssəslərnin xaçalƀqlarƀƀqa qaratƀb, bir myraçaat nama cƀqardƀ. 20 inci əktəbir tərihli bu myraçaat, kəpiratsijə ə'zalarƀdan pəj xaqlarƀnƀ yşləb qaƀş məs'ələsigə baƀq lanqan bolƀb, qujƀdaƀq məzmyndə (qƀsqartƀb alƀndƀ).

bytyn kəperətif təşkilatlarƀƀqa və bytyn myəssəsə həm karxanalarnƀƀ məmyrijətlərigə təklif qƀladƀr, kim pəj bədələri mymkin qadar naqdpylsiz rascot şəkildə ətkəzilsin.

işci və xƀzmatcƀlardan tegəşli pəj mabƀaqlarƀnƀ cek və əssignəfkələr bojƀnca hƀsabƀaş jolƀ bilən muvaffaq bolƀş kerək.

nəvbətlik mah janadan pəj bədəli ycyn yşlənib qalaturqan mabƀaqlarnƀƀ ƀxtƀjarƀƀ tələngənligini gyvahlan dƀratyrqan ƀmzalarƀ bolƀşƀ lazƀm.

uşandaq işci və xƀzmatcƀlarqa, kəperətsijəgə a'za bolqan əz abƀa a'zalarƀnƀƀ pəj bədələrini myəssəsə və karxanalar arqalƀ naqƀd tolƀş huquqƀ berilsin.

---

tyzətiş

əz. ƀşç. xalq komisarlarƀ şorasƀnƀƀ gəzitənin 340-ncƀ jƀl 7-nci nojabr 262-nci sanƀda nasƀlqan qararƀ cisləsiz və №-siz ketib, ornƀ samarqand dejilgən. tybəndəgicə tyzətin oquş kerək: 30-ncƀ jƀl 27-nci nojabr, № 156, ş. taşkent.

BLOK — NOT

stalin rajon kəşşaflar bjurasƀdan

stalin rajonƀdaqƀ tədələrnin qanca və qaj jerdə ekəni mə'lym bolmaqanƀdan, kəşşaflar bjurasƀqa tezlikdə tybəndəgicə rojxat tapşƀrƀlsƀn: 1) tədənin ismi, 2) vazatƀjnƀƀ ismi, 3) tədədə necə bala, 4) kəşşaflarnƀƀ rojxatƀ, 5) adres.

تىل ئەدەبىيات ئوقۇتۇچىلارى دىققاتىغا

ئاتىكەنت مەكتەبلەردىكى تىل ـ ئەدەبىيات ئۆرۈتۈچىلىرىنىڭ مەسلەھەت مەجلىسى هەر ئايىنىڭ 10 ـ 20 كۈنلەردە، ئەدەبىيات توگەرەكىنىڭ مەجلىسى هەر ئايىنىڭ 25 كۈنىدە بولىدىغان ئۇچراشىدى. مەجلىس وە ماھىۋۇلاتلار ساۋۇنىڭ تىل ـ ئەدەبىيات كەبىنىتىدە (ئوى № 7) كېچ ساعات 7 دەن كېچىكمەى باشلانادى.

məs'ul myhərrir: m. usmanƀf.

ƀ'lƀn

ƏZBEK DƏVLƏT NƏŞRIJATƀ „ƏZNƏŞR“

qujƀdaqƀ kitablar mətbəədən basƀlƀb cƀqdƀ, və əznəşrnin tegişli şy'bələri arqalƀ maarƀf bəlymlərigə jubarƀldƀ.

s/b bojƀnca
əzbek tilidə, 1) „jəni el“ əlifbesi (qƀşlaq ycyn).
2) „bətrəklər əlifbesi“.
3) „s/b məktəbləri praqrammasƀ“
4) „azad mihnət (şəhər cələ savadlar ycyn xrestamatƀja“).
5) „jəni qƀşlaq (qƀşlaq cələ savadlar ycyn xrestamatƀja“).
jerli jəhydi tilidə 1) „sƀtarajƀ surx“ əlifbesi.
ujqur tilidə, 2) „mədənii juruş“ əlifbesi.
3) „ujqur c/s məktəbləri ycyn praqramma“.
qazaq tilidə, 4) „savad əlifbesi“.

ƀçƀtmƀƀ tərnijə bojƀnca:

əzbek tilidə, „birinci sanaq“ əlifbesi, şəhər ycyn.
„savad“ əlifbesi qƀşlaq ycyn.
„1-nci oquş jƀlƀ ycyn rƀjazƀjat iş kitabƀ“.
„əzbek tili 1-nci bəlym“.
„ikkinci oquş jƀlƀ ycyn rƀjazƀjat iş kitabƀ“.
„əzbek tili“ ikkinci bəlym.
„ycinci oquş jƀlƀ ycyn rƀjazƀjat iş kitabƀ“.
„bilim IV-V bəlym (IV-V jƀl ycyn oquş kitabƀ).
„bizniƀ ƀttƀlaq“ 4-5 jƀl ycyn oquş kitabƀ.
rus məktəblərinin 4-5 siniflərində oqutuv ycyn I və II oquş jƀllarƀ ycyn əzbek til kitabƀ.

jaqƀn ortada basƀlƀƀ cƀqaçaq.

1) „s/b“ məktəbləri ycyn əlifbe, şəhər işcilər ycyn.
2) cələ savad məktəbləri ycyn hƀsab.
3) cələ savad məktəbləri ycyn metod qollanmasƀ.
4) „bətrəklər əlifbesi“ ycyn metod qollanmasƀ.
5) ycinci oquş jƀlƀ ycyn pragramma (əzbek və rus tilidə)
6) yc jƀllƀq jaş əsmitlər məktəbləri pragrammasƀ.
7) kəttələr məktəbi ycyn bir jƀllƀq pragramma.
8) „bilim“ 3-nci bəlym (3-nci oquş jƀlƀ ycyn oquş kitabƀ).
9) IV-V—jƀl ycyn ƀçƀtmƀbjat iş kitabƀ.
10) III-IV—jƀllar ycyn əlkəni ərgənyv çuqrafƀja iş kitabƀ.
11) tə'bə dərsligi merkulevic.
12) əzbek ədəbii tili ycyn qaƀdalar.
13) kişi gəvdəsinin turmuş və jasalƀşƀ—gerd.
14) məktəblərni politexnikələş.
15) ymymii və xususƀ metodikə

otn. № 1353. 12. 14. 16.

ئورتا ئاسىيا دەولەت پاختا بىناكارلىك تىرىستى (خلوپ ئىستروى) قاراماغىدا

6 ئايلىق مەئمۇرى ـ خوجالىق ئىشچىلەرى تايىارلاو قورسى ئاچىلادى

qursda oqnvcƀlar hec qandaj avqat, kijimbaş və jataqlar bilən tə'minlənməj, faqat hər kişigə

100 دەن 150 سومغاچا ئىستىپىندىيە بېرىلەدى

QABUL ŞƏRTLƏRI: jaşlarƀ 18-dnn 35-gəcə, əzbekcə və ruscədən jaxşƀ oquş—jazƀş, hƀsabdan 4 əməlni biliş, faqat jerlii xalqdan bolƀş.

razverstkalar

taş.	proletər rajk.	partijas.	10 orun	taşk.	proletar rajon jaşkom.		5 orun
„	lenin	„	10 „	„	lenin	„	5 „
„	əktəbr	„	10 „	„	əktəbr	„	5 „
„	stalin	„	10 „	„	stalin	„	5 „

mərkəzli bənakarlar sajuzƀqa 15 orun.

şu razverstka bərilgən təşkilatlarnƀƀ kəməndirəfkəsidən taşqarƀ mutlaqa qabul qƀlƀnmajdƀ.

qabul 15-ncidən 25-nci nojabrgəcə.

orta asƀja „xlopstroj“ mə'myril—xoçalƀq qursƀnƀƀ mydiri: bƀSRAJƀƀOV.

---

maarƀf xadƀmlarƀ dƀqqatƀqa

əz. ƀşç. maarƀf xalq kəmisarlƀqƀ maarƀf xadƀmlarƀnƀƀ mələkəsini kətəriş instituti 1930/31-nci oquş jƀlƀdan başlan əzbek tilidə tybəndəgi

sƀrtqƀ oquş jurtlarƀnƀ acadƀ:

1) birinci basqƀc məktəb oqntuvcƀlarƀ ycyn 3 jƀllƀq pedtexnikum;
2) sƀjasƀ aqartƀş xadƀmlarƀ ycyn 2 jƀllƀq sƀrtqƀ partijə-şora məktəbi;
3) kolxoz jaşlarƀ məktəbi xadƀmlarƀ ycyn farqana alƀ pedəgəgijə instituti huzuridə 3 jƀllƀq sƀrtqƀ pedəgəgijə instituti;
4) orta dərəcə məktəblərinin oqutucƀlarƀ ycyn pedagəgijə akademijasƀ huzurƀda 3 jƀllƀq sƀrtqƀ pedagəgijə instituti;
5) pioner ətrəd jetəkcilər ycyn 1 jƀllƀq sƀrtqƀ pioner qursƀ.

ESƏTMƏ: pioner ətrəd jetəkcləri ycyn bolqan qurs maarƀf xadƀmlarƀ mələkəsini kətəryv instituti və əzbekistan kommunist balalar taşkilatƀnƀƀ mərkəzii bjura mərkəzli yji tamanƀdan acƀladƀ.

bu qurslarda oquş maarƀf xadƀmlarƀ ycyn bəpyldir.

qabul qƀlƀnƀş toqrƀsƀdaqƀ ərizələr rajon və şəhər maarƀf bəlymlərigə jubarƀldƀ.

ESƏTMƏ: 1) orta dərəcə məktəb və kolxoz jaşlarƀ məktəbi xadƀmlarƀ əz ərizələrini toqrƀdan—toqrƀ pedagogijə institutlarƀqa jubaradƀlar.

2) məjdə millətlərnin maarƀf xadƀmlarƀ ycyn qoşnƀ çymhyrijətlərdəgi sƀrtqƀ oquş jurtlarƀnƀƀ materiallarƀdan fajdalanƀlar.

bytyn qurslaroa jazƀlƀş və qabul qƀlƀş toqrƀsƀdaqƀ ərizəni beriş myddəti 1930-ncƀ jƀl 1-nci dekəar ajƀqacadƀr.

əz. ƀşç. xalq maarƀf komisarlƀqƀ maarƀf xadƀmlarƀnƀƀ mələkəsini kətəryv instituti.

kv. 4345/s. 11. 13. 15.

---

dəvlət kinosƀ XEVA — bu kyn —

bicer ston romanƀ bojƀnca işləngən amrƀqa bojevigi

tom taqanƀƀ cəjləsi

degən kartina

„turan“ bu kyn və hər kyni saat 1 dən başlan 5 gəcə

balalar siansƀ. 2 kərtinə bir siansdə
1) unƀƀ jəni anasƀ 2 pərdədə
2) acƀq denizdə baş rəldə pat və pataşon, 6 pərdədə.
kec 6 dan acƀq denizdə, kərtinəsi davam etədir.
kəssə kyndyz 12 dən acƀq.

SSSR suv xoçalƀqƀ, başpaxtaqom və jer işləri xalq komisarlƀqƀnƀƀ orta asƀja təçribə-tekşiryv instituti

1930 ncƀ jƀl 25-nci nojabrdan

تېجىنكلەرنى تايىارلايتۇرغان 12 ئايلىق كېچكى سۈغارىش ـ تېخنىكا قۇرسىنى ئاچادى

qursda: 1) gidrometr—gidravlikilərni, 2) benakarlik materiallarƀnƀ tekşiryvci kişilərni tajjarlaşqa, 3) ekisploatatsija—təçribə—suqarƀş işlərigə kəprək əhəmijət bərilədi

qursda cƀzmacƀ—hƀsabcƀlar bəlymi həm bolƀb, myddəti 6ajƀqdƀr.

a) qurs və bəlymgə jaşlarƀ 18-dən 35-gəcə erkək və xatƀn—qƀzlar qabul qƀlƀnadƀ. şunƀƀ bilən birgə, texniklər qursƀqa kiryvcilər—eƀ kəmi 7 jƀllƀq məktəb jakii eƀ kəmii 1 jƀllƀq əməlii stazqa, cƀzmacƀ—hƀsabcƀlar bəlymigə kiryvcilər—eƀ kəmi 5 jƀllƀq məktəb həçmidəgi tajjarlƀqqa egə bolƀşlarƀ lazƀm. qabul caqƀda jerli millətlərgə ystynlik bərilib, ular ycyn qabul tələbələri həm kəməjtirilgəndir.

b) kiryvcilər, ərizə bilən birlikdə belgiləngən şəkldəgi anketani və anketada kərsətilgən hyççətlərni taqdƀm qƀladƀlar.

anketə, spravka beriş və ərizə qabul qƀlƀş işi şu jƀl 20-nci nojabrqa qadar hər kyn ertələki saat 10-dan kyndyz 4-gəcə şuv xoçalƀqƀ instituti (əsəkə kəcisi, № 22, bena № 2, mestkom) qabul—tanlaş komisijasƀnƀƀ sərkatibi tamanƀdan qabul qƀlƀnadƀ.

v) qursnƀ muvƀffaqƀjat bilən bitirgənlər əz ƀxtƀsaslarƀ bojƀnca instijutda işləmək ycyn tə'jinlənədilər.

g) qurs, kecki bolqanƀdan, oquvcƀlar stipendija və jataq bilən tə'minlənməjdilər.

d) maşqulatlar şu jƀl 25-nci nojabrda başlanadƀ.

direktor: DMITRIJEV.
işlər mydiri: LƀSENKO.
qurs mydiri: GUREVIC.

16. 17.

samarqand doxtur turijev

balalar kəsəlin baqadƀ. şunƀndek kəttələrni icki və xatƀn-qƀz kəsəlləri bilən ertə 9-dan 11-gəcə və kec 5 dən 7-gəcə qabul qƀladƀ. adres: ruxabad kəcəsi, 69, qabƀlçanovnƀƀ yji.

يوقالغان وە ئوغرلانغان هەر خىل جوجەنلەر توغرىسىدا «قىزىل ئوزبېكىستان» گەزىتەسىگە مەلوم قىلىڭلار. ئەدرىس: يەنگى شەھەر ئىنجار كوچىسى 25، № 1535 تېلىفۇن نومىرى

ساپىق ئېسكى شەھەر هەدىدە داروغانا بىناسىدا «ق. ئوز.» بولمىسى.

19-ncƀ bojabr kec saat 5-də, jer işləri komisarlƀqƀ qlubƀda (gəgəl kəcəsi, № 12) taşkent avcƀlar sənaat-kopəratsija şirkəti a'zalarƀnƀƀ jƀllƀq

ymymii məçlisi

bilgilənədi

kelgən a'zalarnƀƀ sanƀ məçlisni acƀşqa jetərlik bolmaqan taqdƀrda, bir saatdan ikinci məçlis belgilənib, a'zalarnƀƀ hər qanca sanƀda həm haqƀqƀ hƀsablanaçaq. a'zalar məçlisgə jarƀm saat ilgəri kelib jetişləri lazƀm.

16. 18. 19. ƀdara.

samarqandda işləşgə kəcrilgən jakiii kəcirilə jatqan və ajƀlalarƀ taşkentdə qalqan ortaqlarqa

əzbekistan maarƀf xalq komisarlƀqƀ xadƀmlarƀ ortasƀda bir qanca ortaqlar bar kim ularnƀƀ ajƀlasƀ, taşkentdəgi kvartir şərajƀtƀ sənəbidən, samarqandda qalqandƀr.

şu sənəbli kvartirlərini ajrƀbaşlaşqa mənfəətdar bolqan ortaqlardan, bu məs'ələdə səzləşmək ycyn maarƀf komisarlƀqƀnƀƀ mestkomƀqa kirişləri soraladƀ. (gəgəl kəcəsi, əzkompartija mərkəzqomƀ benasƀda).

zk. 12. 13. 16. 18. 20. 23.

zakt, birləşmə, kollektiv və ajrƀm kişilər dƀqqatƀqa

asƀjaxlenin taşkentdəgi ƀdarasƀ (irdzar və leningrad kecələrinin ayrcəgi).

qalla qaplarƀnƀ jamaqqa — berədi —

şu bilən birgə tajjar jamaq materiallarƀ və iplər həm bərilib, hər qap ycyn 5 tijin haq tələnədi.

qaplarnƀ asƀjaxlennin tara skladƀdan (uljanov kəcəsi, 2-nci dəvlət tegirməni həvlisidə) hər kyn ertələki saat 8-dən kyndyz 2-gəcə alƀş mymkin. bunƀn ycyn, turar çaj toqrƀsƀda zakt tamanƀdan tasdƀqlanqan spravkanƀ kərsətiş kerək.

zaktlar və kollektiv birləşmələr eƀ kəmi 5 min qapnƀ jamaşqa istəgənləridə, nu qaplar asƀjaxlennin kyci bilən ularnƀƀ yjigə (və jamaqdan kejin skladqa) jetkəzilədi.

zk. 359. 13. 14. 15.

ƀmarat və hajvanlarƀ bolqan bytyn graždanlar kolxoz və qujƀ koperativ (mətlubat koperativləri bundan mustasnadƀr) ƀdaralarƀ dƀqqatƀqa bildirilədir kim,

xoçalƀq jƀlƀ 1-nci əktəbrdən 1-nci janvarqa kəcirilgənidən,

30-ncƀ jƀl 1/X-dən 31-nci jƀl 30/IX-gəcə (gəstrax kəfitənsəsi bojƀnca) kirtilgən

ƀƀQURTA tələvləri

31-nci jƀl 1/I-dən 32-nci jƀl 1/I-gəcə hƀsablanadƀlar. şu munasabat bilən şu jƀl 1/X-dən 31/XII-gəcə (ALAHƀDA KVARTALDA) bolqan qoşƀmca ƀƀqurta tələvləri dərhal gostraxnƀƀ malƀja bəlymləridəgi şələr—rajon inspeksijalarƀqa kirtilişi lasƀm. əks taqdƀrda məçbyrii tərtib bilən ondiriləçək.

16. 18. 20. ezgostrax.

orta asƀja avto-jol instituti

sƀnaqdan etəturqan kişilər dƀqqatƀqa bildirədir kim,

qabul sƀnaqlarƀ

şu jƀl 12-ncidən 17-nci nojabrqa qadar kecki saat 6-dan 10-qaca ƏRMƏNLƏR MƏKTƏBI benasƀda bolƀdƀ (engels kəcəsi, № 27). institutdan bildiriş qaqazƀ alƀb həm, sƀnaqqa kelməgən kişilər

institutqa kiriş huquqƀnƀ joqatadƀlar

sƀnaqqa jol qojƀlqan kişilərnin rojxatƀ ərmənlər məktəbidə və institut kənselərijəsinin qabulxanasƀda asƀlqandƀr. (narƀmanov kəcəsidə, № 21).

Direksija.

orta asƀja temir jolƀnƀƀ — 2-nci ekspiatatsija —

rajonƀ bildirədir kim

samarqand stansasƀda jyklərnin həddən aşƀq toplanqanƀ, egələri tamanƀdan əz vaqtƀda alƀnmaqanƀ səbəbidən, temir jol ustafƀnƀƀ 84-nci maddasƀ 3-nci qoşƀmcasƀqa asasan, ŞU JƀL 12-nci NOJABRDAN BAŞLAB samarqand stansasƀqa kelgən və ƀnƀtƀjazƀlƀ myddət ictdə egələri tamanƀdan alƀnmaqan jyklərni SAQLAŞ HAQƀ (sssr temir jollarƀda taşƀqan jyklərnin tarƀf məçmyəsi, fəsl IV, paragr. 34 qƀsm 1 bojƀnca jyklərni saqlaş ycyn alƀnaturqan jƀqƀmnƀƀ).

20 kərrəsi bərəvəridə

bilgilənədi

bundan başqa bildirilədir kim, şu jƀl 1-nci sentəbirdən başlan samarqand stansasƀqa məjdə jyklər ajƀnƀ faqat çyft kynlərida-ginə jubarƀladƀ.

orta asƀja temir jolƀnƀƀ 2-nci ekspl. rajon başƀqƀ: TORGAŞEV.

16. 18. 20.

taşkent srk ƀdarasƀ graždanlar dƀqqatƀqa bildirədir kim, əktəbirdə

tajjar yst kijimi, ajaq kijimi və kaloş

ycyn bərilgən talonlarnƀƀ myddəti 17-nci NOJABRQA QADAR bilgilənədi.

məzkyr talonlar şu myddətdə ƀstƀfada etilməgən taqdƀrda, bekar hƀsablanƀb, hec qandaj myhlət bərilməjəçək

Узлит № 3372 Taşkənt „PRƏYDƏ VOSTOKA“ зак. 2641 Тираж 35000