ДЎСТЛИК ҚОНУНИ БЎЙИЧА

Тошкент—Олмаота: меҳнат беллашуви

Бундан 45 йил муқаддам, 1929 йилнинг март ойи бошларида Ленинграддаги «Красный выборжец» заводи меҳнаткашларининг мактуби эълон қилинган эди. Улар маҳсулот таннархини камайтириш ва меҳнат унумдорлигини ошириш учун оммавий социалистик мусобақа ташкил этишга даъват этган эдилар. Шундай қилиб ишчиларнинг газетадаги мақоласи план топшириқларини муддатидан илгари ортиғи билан бажариш учун умумхалқ ватанпарварлик ҳаракатини авж олишига сабаб бўлди. Беш йилликнинг белгиловчи йилида меҳнат беллашуви ҳар бир ишлаб чиқариш, қурилиш ва илмий ташкилот коллективи ҳаётининг ажралмас ва энг хусусиятли белгиси бўлиб қолди.

Шаҳримизда социалистик мусобақа кун сайин кенг қулоч ёймоқда. Тўққизинчи беш йилликка белгиланган режаларни амалга ошираётган тошкентликлар партия ташкилотларининг ташаббуси билан шартномалар бўйича меҳнат беллашувини ташкил этмоқдалар. «Тўққизинчи беш йилликда икки беш йиллик планни бажарамиз!» — ана шу беллашувнинг шиоридир. Саноат корхоналарининг, қурилиш ва транспорт ташкилотларининг ишлаб чиқариш илғорлари яқинда худди ана шундай ватанпарварлик ташаббуси билан чиқдилар. Бу ташаббус Узбекистон Компартия Марказий Комитети томонидан маъқулланди. Ташаббускорлар ўртасида ҳамшаҳарларимиз ҳам бор. Тўқимачилик комбинатининг тўқувчиси Вера Солдатова, «Ташсельмаш» заводининг слесари Маҳмуд Мўйдинов, «Висотстрой» трести 69-қурилиш бошқармаси комплекс бригадасининг бошлиғи Мухтор Ҳабибуллаев шулар жумласидан. Улар социалистик мусобақада иштирок этиб маҳсулот ишлаб чиқаришни қўпайтириш, меҳнат унумдорлигини ошириш, топшириқларни муддатидан илгари адо этиш учун резервларни қидириб топмоқдалар.

Илғорлар ташаббуси республика пойтахти корхоналарида тобора кенг қўллаб-қувватланмоқда. Белгиланган марраларни эгаллашда уларга турли шакл ва усулларга эга бўлган меҳнат беллашуви ёрдам бермоқда. Бригадаларнинг, турли шаҳарлар турдош корхоналари коллективларининг, бутун-бутун шаҳарларнинг мусобақаси шулар жумласидандир.

Тошкент меҳнаткашлари икки йилдан бери Олмаота меҳнаткашлари билан мусобақалашишяпти. Меҳнат беллашувида тўққизинчилар, қурувчилар, транспортчилар, қатор заводларнинг ишчилари иштирок этишмоқда. Газетамизнинг бугунги биринчи саҳифасида ана шу меҳнат беллашуви ишга қандай таъсир этаётганги, коллективлар ҳаётига қандай ўзгартиш киритаётганги, қардош Қозоғистон пойтахти меҳнаткашларининг муваффақиятлари ҳақида ҳикоя қилинади.

• *ШИОРИМИЗ: «КАМ САРФ БИЛАН КЎПРОҚ, СИФАТЛИ МАҲСУЛОТ ИШЛАБ ЧИҚАРАЙЛИК!»*

• ИЛҒОРЛАР ТАЖРИБАСИ— МУСОБАҚАНИНГ БАРЧА ҚАТНАШЧИЛАРИГА

Бутун дунё пролетарлари, бирлашингиз!

ТОШКЕНТ ОҚШОМИ

№ 65 (2353). СЕШАНБА 19 МАРТ, 1974 й.

Газета 1966 йил 1 июлдан чиқа бошлади. Баҳоси 2 тийин.

ЎЗБЕКИСТОН КП ТОШКЕНТ ШАҲАР КОМИТЕТИ ВА ТОШКЕНТ ШАҲАР СОВЕТИНИНГ ОРГАНИ

ИККИ ШАҲАР ТЎҚИМАЧИЛАРИ ҲУЗУРИДА

▲ ҲАМШАҲАРЛАРИМИЗ ГОЛИБ ЧИҚИШДИ.

▲ ҲАМКАСБЛАР ТАЖРИБАСИ ҚИЗИҚТИРИБ ҚОЛДИ.

▲ МУСОБАҚА ДАВОМ ЭТАДИ.

Яқинда Тошкент тўқимачиларининг делегацияси Олмаота ип-газлама комбинатида бўлиб, икки турдош корхона коллективлари ўртасидаги 1973 йилги социалистик мусобақага якун ясаш ва 1974 йилга мўлжалланган янги шартнома тузишлишга бағишланган касаба союз йиғилишида иштирок этди.

Комбинат бош инженерининг ўринбосари А. Пивкина делегацияга бошчилик қилган эди. Мухбиримиз яқинда у билан учрашиб, олмаоталик ҳамкасблари билан учрашувлари ҳақида ҳикоя қилиб беришни илтимос қилди.

— Албатта, бизни биринчи навбатда ишлаб нати ҳали ёш — ўн чиқариш жараёни билан ёшга ҳам тўлмаган. Кенг таништиришди. Биз кўпва ёруғ цехларда мамгина фойдали ва ибратли лакатимизда ишлаб чиқанарсаларни кўрдик. Олрилган ва чет эллардан келтирилган энг янги маркадаги жиҳозлар ўрнатилган. Ёрдамчи цехлар ва рўзғор хоналари жуда қулай қурилган. Фабрика ичида ҳаракат қиладиган транспорт ҳам яхши ташкил этилган: Прицеп аравачали кичик ҳажмдаги электрокарлар ярим тайёр ва тайёр маҳсулотларни ўз вақтида ташиб туради. Кўзимизга биринчи ташланган нарса оғир меҳнат талаб қиладиган барча иш жараёнларининг механизациялашгани бўлди. Масалан, химия цехини олайлик. Бу ерда материал ва бўёқлар фақат механизмлар ёрдамида келтирилади.

Бизни айниқса АТПР-120 тўқув станокларининг аниқ ташкил этилган ремонт усули қизиқтириб қолди.

Группамиз сафаридан асосий мақсад социалистик мусобақанинг боришини ўзаро текшириш эди. Эслатиб ўтаман, шу вақтга қадар мусобақада ҳар икки комбинатнинг фақат йигирувчилари ва тўқувчилари иштирок этишарди. Мана энди пардозлаш фабрикамизнинг бош инженери В. Лопатининнинг айтишига қараганда, уларнинг коллективи ҳам олмаоталик ҳамкасбларини мусобақага чақирибди. Мезбонлар номидан пардозлаш корхонасининг директори В. Хазов ҳамкасбларининг даъватини қабул қилганликларини маълум қилди.

Тошкентликлар делегациясининг аъзоси Леонид Ли олмаоталик ҳамкасби Виктор Катковни шахсий мусобақага чақирди.

Л. П. Казанцева ва Е. Губинанинг Олмаота ип-газлама комбинатидаги издошларидан бири, тўқувчи Галина Куликова бу йил ҳам бизнинг ёш тўқувчимиз 2-фабрика ишчиси Ольга Козлова билан беллашади.

Корхоналар фаолиятининг ўтган йилги якунлари бўйича йиғилиш Тошкент тўқимачилик комбинати коллективини 1973 йилги социалистик мусобақа ғолиби деб топди. 1974 йилда мусобақалашиш тўғрисида шартнома имзоланди. Ана шу мусобақа шартларининг бажарилиши бир йилда икки марта корхоналарнинг ўзаро текшириш бригадалари томонидан текширилади.

Шунингдек, кўчма Кизил байроқ, ғолиблар учун вимпеллар таъсис этиш тўғрисида қарор қабул қилинди.

Икки турдош корхонанинг меҳнат соҳасидаги беллашуви давом этмоқда. Тошкентлик тўқимачилар ғолибликни қўлдан бермасликка; беш йилликнинг белгиловчи тўртинчи йилини зарбдор меҳнат билан нишонлаш учун бутун куч ва маҳоратларини сарфлайдилар.

В. БЕЛОПЛОТОВ.

КПСС Марказий Комитети шунга аминки, совет кишилари умумхалқ социалистик мусобақаси байроғини янада баланд кўтарадилар ва ўзларининг фидокорона, зарбдор меҳнатлари билан 1974 йилги план топшириқларини ва социалистик мажбуриятларнинг муддатидан илгари бажарилишини таъминлайдилар.

(КПСС Марказий Комитетининг партияга, совет халқига Мурожаатидан).

Ҳар икки томон учун ҳам фойдали

Мухбиримиз Олмаота шаҳар партия комитетининг секретари Гибадулла Мурзағалиевич Мурзағалиев билан учрашиб, Олмаота ва Тошкент ўртасидаги социалистик мусобақанинг бориши ҳақида гапириб беришни илтимос қилди. Қуйида биз мана шу суҳбат текстини босамиз.

— Олмаота ва Тошкент меҳнаткашларининг меҳнат мусобақаси ўтган йилнинг 1-кварталида «Оз маблағ сарфлаб, кўплаб юқори сифатли маҳсулот ишлаб чиқарамиз» деган шиор остида бошланганди, у ҳозир ҳам худди шу шиор остида давом этяпти.

Биз ўзимизнинг кундалик ишимизда социалистик мусобақанинг ленинча принципларига амал қиламиз. Маълумки, ишдаги ҳамма тажрибани механик йўсинда бир корхонадан иккинчи корхонага олиб ўтиш мумкин эмас. Ҳар бир корхонада ўзининг меҳнат хусусиятлари, ўз талаблари, у ёки бу масалани ҳал этишда ўз методлари бўлади. Мана шунинг учун ҳам биз ўз шаҳримизда ҳам, шунингдек, икки шаҳримизнинг беллашувида ҳам социалистик мусобақани турдош корхоналар, турдош бўлинмалар ўртасида ташкил этиш йўлидан бораяпмиз, токи улар у ёки бу янгиликни, илғор иш методини тенг даражада қўллашлари мумкин бўлсин.

Шундан келиб чиқиб, Олмаотадаги Октябрь революцияси 50 йиллиги номли ип-газлама комбинати ишчилари Меҳнат Қизил Байроқ орденли Тошкент тўқимачилик комбинати коллективи билан, Олмаота асбобсозлик заводи Тошкентдаги «Эталон» заводи билан мусобақалашаяпти. Олмаота ва Тошкент пассажир автотреслари, полиграфия комбинатлари, ҳисоблаш техникасини ремонт қилувчи заводлар ва бошқа корхоналар ўртасида ҳам социалистик мусобақа бўйича шартнома тузилган.

— **Гибадулла Мурзағалиевич, шаҳарларимизнинг меҳнат коллективлари ўртасидаги социалистик мусобақанинг шу пайтгача бўлган якунлари ҳақида нималар дейиш мумкин?**

— Катта ва кенг умумлашмалар чиқариш учун бир йил қисқа муддат. Шунга қарамасдан бизнинг меҳнат мусобақамиз ҳақида кўпгина ижобий гапларни айтиш мумкин. Масалан, бизнинг ип-газлама комбинатимиз коллективи билан уларнинг тажрибали ҳамкасблари бўлган Тошкент тўқимачилик комбинати коллективи ўртасида жуда яхши алоқалар ўрнатилди. Олмаота ип-газлама комбинатида тошкентликларнинг кўпгина техника янгиликлари жорий қилиниб қолмай, балки у ердаги ишлаб чиқариш машъалларининг тажрибалари ҳам оммалашяпти. Бизнинг ўнлаб тўқувчи ва йигирувчиларимиз, мастерларимиз ва ёрдамчи мастерларимиз нормадаги 45 ўринга 60 станокка хизмат қилаётган тошкентлик тўқувчи Евгения Губинадан ўрнак олиб ишлаяпптилар.

Шуни таъкидлаб ўтиш керакки, бу коллективларнинг мусобақаси катта таъсирчанлиги билан ажралиб туради. Мусобақа бўйича шартнома тузиш учун ўтган йилнинг бошида бизга Тошкент тўқимачилик комбинати вакиллари келишди. Биринчи ярим йилликда якун ясаш ва тажриба алмашиш мақсадида август ойида Тошкентга бизнинг ип-газлама комбинатимиз делегацияси борди. Ўшанда ғолибларнинг кўчма вимпелини тошкентликлар қўлга киритишди.

Бу вазият олмаоталик тўқувчиларга катта туртки бўлди, иккинчи ярим йилликда улар янада самаралироқ меҳнат қилишди. Шуни айтиш етарликки, ўтган йил якуни бўйича ялпи маҳсулот ҳажми бурунги йилдагига нисбатан 15 процент ўсди. Маҳсулот реализация қилиш 10,3 процент, меҳнат унумдорлиги 7,9 процент ўсди. Ишлаб чиқаришга 46 та янги газлама гулларини жорий қилишди.

Бу коллективларнинг меҳнат мусобақаси кўн сайин янгидан-янги меҳнат машъалларини пайдо қилаяпти. Масалан, комбинатимиз тўқувчиси Бахитжон Есбергенова ва ўровчи Наталья Кисель шунингдек, 40 та ўринга 60 та станокка хизмат кўрсатаётган мастер ёрдамчиси Алдарберган Кувонишбоев ҳозир 1975 йилнинг апрели ҳисобига меҳнат қилишаяпти. Мастер ёрдамчиси Александр Антонцев шахсий беш йиллик планни шу йилнинг апрелида бажариш ва қўшимча 406 минг метр газлама ишлаб чиқариш мажбуриятини олди, тўқувчи Лидия Кочетова ва Мария Макарова яқинда ўзларининг беш йиллик планларини бажардилар ва ҳозир 1976 йил ҳисобига меҳнат қиляптилар. Шу нарса қувончлики, кейинги пайтларда Тошкент ва Олмаотада ўзаро мусобақалашаётган бригадалар ва айрим ишчилар сони кўпайиб боряпти.

[Давоми 2-бетда].

МАДАНИЙ АЛОҚАЛАР

Мана, бир неча йилдирки, «Ташоблкниготорг»га қарашли китоб почтаси магазинидан Қозоғистоннинг деярли барча областларига минглаб китоблар жўнатнладн.

Қардошларимизд а н бу йил одатдагидан кўп турли адабиётлар учун буюртма олинди. Магазин коллективи мижозларга китобларни ўз вақтида жўнатиб, уларнинг ташаккурига сазовор бўлмоқда.

Йил бошидан буён целинограднлик адабиёт мухлисларига шоир Гафур Гулом, ҳаёти ва ижодига оид китоблар Акмал Икромовга бағишланган очерклар, Ўзбек Совет энциклопедиясининг I, II, III томлари, Файзулла Хўжаевнинг танланган асарлари юборилди.

Пайвандлаш трансформаторлари

«Ташэлектромаш» заводи коллективи бу йил қўшни Қозоғистонга 1173 та трансформатор етказиб беришга аҳд қилган.

Мижозлардан биринчи квартал учун олинган буюртма икки баробар зиёда адо этилди. Уларга 400 га яқин трансформатор жўнатилди.

Заводдан деярли ҳар куни Қозоғистонга пайвандлаш трансформаторлари юборилади. Куни-кеча Олмаота шаҳрига 144, Чимкент области бунёдкорларига 70 ўрнига 120 дона трансформатор жўнатилди.

Қардош Қозоғистон республикаси қурувчилари буюртмаларни муддатидан илгари ортиғи билан адо этаётган машинасозлардан ғоятда мамнунлар.

Қардошларга 200 трактор

Тошкент трактор заводи коллективи бу йил қардош Қозоғистон чўлқуварларига 200 дан ортиқ қишлоқ хўжалик тракторларини етказиб беради. Бунинг учун, ҳар минутдан унумли фойдаланиб, буюртмалар вақтида бажариляпти. Қозоғистонда кўриқ ерлар ўзлаштирилганининг 20 йиллиги нишонланаётган бир пайтда завод трактор-созлари «Т28Х-4» маркали 38 трактор-ни у ерга жўнатди. Бу, планда белгиланганидан бир неча дона кўп демакдир.

Айни кунларда Шимолий Қозоғистон ҳамда Чимкент области далаларида мазкур заводда ишлаб чиқарилган юзлаб тракторлар ишлаб турибди. Бундан қўшни республика чўлқуварлари ғоятда курсанд бўлишмоқда. Чунки Тошкент тракторлари бўз ерларни ўзлаштиришда ғоятда қўл келяпти.

Қозоғистонда биринчи квартал учун олинган буюртмани ортиғи билан адо этган завод коллективи тўққизинчи беш йилликнинг белгиловчи йилида меҳнатда муваффақиятларни қўлга киритмоқда.

ТЎРТ ЙИЛДА

РЕПОРТАЖ

Ҳамид Қорабоевич Қорабоевни мен янги телемарказ маъмурий-студия комплекси қурилишида таянч колонналарига бетон қўйилаётган ерда учратдим. У калтагина пахталик камзул, бошида жигар ранг каска кийган, бригада аъзолари билан котлован ичида турарди. Ана шу ердан кўприкнинг улкан оёқлари сингари таянч колонналари қад кўтаради. Ҳозиргина бетон келтирган «Главташкентстрой» транспорт бошқармасига қарашли 2-автобазанинг ёш шофери В. Иброҳимов қурувчиларнинг аниқ ҳарактеларини диққат билан қизиқиб томоша қилар эди. Бетон келтириш учун яна йўлга чиқиш олдидан. Бахтиёр бригада бошлиғига мурожаат қилди:

— Ҳамид ака, бетонни неча соатдан кейин келтирай?

— Бетонними, Бахтиёр, бизга бир соатдан кейин керак бўлади, — жавоб қайтаради Қорабоев. — Фақат кечикмагин, илтимос!

— Нима, кечиктириб келтирадиган пайтлари ҳам бўладими? — қизиқиб сўрадим мен.

— Йўқ, шикоят қила олмайман, — жавоб қайтарди бригадир. Бетонни бизга қоришма узелидан марказлашган тартиб билан келтиришади. Шунчаки, ёдида тутсин деб эслатиб қўйдим-да. Чунки, шу ўртада уни бошқа ерга бирор иш билан юборишлари ҳам мумкин.

— Бошқа материаллар ҳам ўз вақтида келтириладими?

— Ҳозир чакки эмас. Январь ойида бироз қийналдик. Планни атиги 101 процент бажардик. Биз бунга ўрганмаганмиз.

— Чиндан ҳам январь ойида қурилиш материаллари масаласи оғир бўлди,—суҳбатимизга қўшилди прораб Эльбрус Икаев, — Айниқса ёғоч ва металл бизни қийнаб қўйди. Февраль ойида эса материаллар вақтида келтирилди. Шунинг учун бригада планни 140 процент бажарди.

— Ҳамид Қорабоевич эшитишимизга қараганда яқинда сиз олмаоталик мусобақадош ҳамкасбларингизни қабул қилибсиз?

— Ҳа, меҳмонлар келишди. Олмаота уйсозлик комбинати монтажчилар бригадасининг бошлиғи, «Ҳурмат белгиси» ордени кавалери Ўроз Шакиевич Мукашев ўз бригадасининг икки аъзоси билан 1973 йилга қабул қилинган социалистик мажбуриятлар қандай бажарилаётганини текшириш учун келган эди.

— Ким ғолиб чиқибди?

— Агарда планни бажариш нуқтаи назаридан қарасак бизнинг бригадамиз Мукашев коллективидан бир ой ўзиб кетибди. Биз планни 25 октябрда бажарган эдик, улар 20 ноябрда бажаришибди. Меҳнат унумдорлигини ошириш соҳасида эса олмаоталиклар биздан ўзиб кетишди.

Ўроз «Висотстрой» қурилиш трести 17-қурилиш бошқармаси бунёд этаётган телемарказ қурилишида, бизнинг бригадамизда бўлди. Бошқа қурилишларни бориб кўрди. Биз уларга шаҳримизни, унинг диққатга сазовор жойларини кўрсатдик. Уларга В. И. Ленин Марказий музейининг филиали айниқса манзур бўлди. Бунга қадар мен икки марта Олмаотада бўлган эдим. «Рақибларимиз» жўнаб кетиши олдидан тўққизинчи беш йилликнинг белгиловчи 1974 йили бригадаларимиз олдида турган вазифаларни муҳокама қилдик, социалистик мусобақа тўғрисида шартнома туздик.

— Ҳамид Қорабоевич ўзингиз яхши биласиз бизда, совет кишиларида байрамларни меҳнат унумдорлигини ошириш, фақат планларнигина эмас социалистик мажбуриятларни ҳам ортиғи билан адо этиб кутиб олиш яхши анъанага айланган. Илтимос, Ўзбекистон ССР ва республика Компартиясининг 50 йиллигига бригадангиз қандай совға тайёрлаётганлиги ҳақида сўзлаб берсангиз?

— Социалистик мусобақа тўғрисидаги шартномада бригадамиз 1974 йилда меҳнат унумдорлигини олти процентга ошириш мажбуриятини олган. Бу соҳада биз ҳамкасбларимизни қувиб етиш, ҳатто ошиб кетишни мўлжаллаяпмиз. Меҳнат совғаси тўғрисида нима ҳам дердим, шартномада биз йиллик планни 15 декабргача бажарамиз деб ёзган эдик, аммо ҳозир ана шу ниятимиздан қайтиб 12 ойлик топшириқни республикамиз юбилейигача бажаришга қарор қилдик. Умуман олганда биз ана шу улкан байрам шарафига беш йилликни тўрт йилда бажаришга қарор қилганмиз. Сўзсиз, олмаоталик ҳамкасбларимиз билан беллашувда ғолиб чиқиш ниятидамиз. Албатта, бизнинг меҳнат беллашувимиз ҳар иккала коллективга ҳам фойдали бўлади.

П. СЕЛЕЗНЕВ.

Тонгги газеталарда

◆ КПСС Марказий Комитетининг Бош секретари Л. И. Брежнев шу йил 18 мартда Куба Компартияси Марказий Комитети Сиёсий бюросининг аъзоси, Марказий Комитетининг иккинчи секретари Р. Кастро Рус билан учрашди.

Л. И. Брежнев билан Р. Кастро ўртоқлар ўртасида Совет Иттифоқи Коммунистик партияси билан Куба Коммунистик партияси, СССР билан Куба Республикаси ўртасидаги ҳар томонлама муносабатларни янада ривожлантириш ва нуқтайнаи назардан батафсил суҳбат бўлиб ўтди.

◆ Норвегия Бош министри Трюгве Браттели Совет ҳукуматининг таклифига биноан кеча расмий визит билан Москвага келди.

◆ «Белгиловчи йил марралари» сарлавҳаси остида маҳаллий газеталарда Ўзбекистон ССР меҳнаткашларининг 1974 йилги социалистик мажбуриятлари берилган.

ФУТБОЛ

«ПАХТАКОР» — «НЕФТЧИ» — 2:1.

Тошкентнинг «Пахтакор» футболчилари кеча СССР Кубоги учун 1/16 финалнинг такрорий беллашувида Бокунинг «Нефтчи» командаси устидан 2:1 ҳисобида галаба қозонишди. Аммо икки ўйин натижаси бўйича ҳамшаҳарларимиз фахрли совринн учун курашдан чиқиб кетдилар (биринчи ўйинда меҳмонлар ўз майдонларида 3:0 ҳисобида ютган эдилар).

Олмаоталиклар коммунистик қурилишнинг барча участкаларида муваффақиятли меҳнат қилишаяпти. Бугун биз тошкентликларни уларнинг айримлари билан таништирамиз. Суратларда: (юқоридан пастга) — «Гортяжстрой» қурилиш-монтаж бошқармасининг энг яхши электр пайвандчиси Иван Иванович Ажикин; Екатерина Яковлевна Ерофеева, Ю. А. Гагарин номидаги тикувчилик фирмасида ишлайди. Сифат белгиси бўлган маҳсулотларни тикади; 5-автобус паркининг бригадири, пеш. қадам ҳайдовчи А. С. Четбаев. У 110-маршрутдаги автобусларга хизмат қилади; қозон.ёрдамчи жиҳозлар ва трубопроводлар заводи коллективи ўртасида комсомол аъзоси Мадина Кабирова катта ҳурматга сазовор бўлган. У ўз ишанида графикдан ўзиб меҳнат қилади; Валентина Волколупованинг ҳунар-техника билим юртини тугатиб, Олмаота ип-газлама комбинатига ишга келганига тўрт йил бўлди. Ҳозир у 1-йигирув-тўқув фабрикасининг илғор ишчиларидан бири.

ЙИЛЛИК ПЛАН—МУДДАТИДАН ИЛГАРИ

Мажбуриятлар изидан

Октябрь райони *Чилонзор райони*

ҒАЙРАТГА—ҒАЙРАТ ҚЎШИБ

№ №	Кўрсаткичлар	Октябрь райони				Чилонзор райони			
		1974 йил январь — февраль		1973 йил январь — февраль		1974 йил январь — февраль		1973 йил январь — февраль	
1.	Маҳсулот реализацияси (процентларда)	102,3		101,1		101,5		100,3	
2.	Пландан ташқари реализация (минг сўм ҳисобида)	488		213		205		27	
3.	Реализация ҳажмининг ўсиши (процентларда)	109,8		107,5		118,7		115,7	
4.	Маҳсулот ишлаб чиқариш ҳажмининг ўсиши (процентларда)	108,8		109,4		116,0		112,7	
5.	Меҳнат унумдорлиги (процентларда)	101,9		103,3		98,1		101,7	
6.	Меҳнат унумдорлигининг ўсиш суръати (процентларда)	106,1		108,5		98,9		110,8	
7.	Меҳнат унумдорлиги ҳисобига ишлаб чиқаришнинг ўсиши (процентларда).	71,6		92,5		—		66,1	
8.	Таннархни арзонлаштиришдан келган фойда (минг сўм ҳисобида)	51		3 камомат		97		82 камомат	
9.	Планни бажара олмаган корхоналар (корхоналар сони)	1		1		—		1	
	а) маҳсулот реализацияси бўйича берилмаган (минг сўм ҳисобида)	2		134		—		218	
	б) меҳнат унумдорлиги бўйича (корхоналар сони)	5		5		1		1	
	в) таннарх бўйича (корхоналар сони)	5		5		—		3	
	г) камоматга йўл қўйишди (минг сўм ҳисобида)	39		60		—		94	
10.	Арзонлаштиришга эришган корхоналар:								
	а) маҳсулот ишлаб чиқариш ҳажми бўйича (корхоналар сони)	6		3		—		—	
	б) меҳнат унумдорлиги бўйича (корхоналар сони)	5		4		1		1	
11.	Маданий-маиший маҳсулот ишлаб чиқариш (планга нисбатан процент ҳисобида).	98,8		93,2		101,2		72,8	
12.	Маданий-маиший маҳсулот ишлаб чиқаришнинг ўсиши (1973 йил билан солиштирганда) (процент ҳисобида).	110,6		119,8		158,7		117,7	
13.	Капитал қурилиш (марказлашган молиявий манбалар) 1974 йилнинг январь ойидаги кўрсаткичлари)								
	а) планга нисбатан (процентларда)	52		40		30		64	
	б) турар жой майдони ишга туширилди (минг квадрат метр ҳисобида)	—		—		—		—	
14.	А. Девятова ва Л. Казанцева ташаббуси бўйича мусобақалашаётганлар сони	3,5 минг				1 мингдан зиёд			
15.	1975 йил ҳисобига меҳнат қилаётганлар сони	980				200 дан		зиёд	
16.	Шахсий беш йиллик планини бажарганлар сони.	200				60			

ОКТЯБРЬ ва Чилонзор район меҳнаткашлари икки ойлик планни муваффақиятли адо этди. Октябрь районининг меҳнаткашлари 1974 йилга қадар қилган социалистик мажбуриятлари ҳисобига 488 минг сўм, чилонзорликлар эса, 205 минг сўмлик маҳсулот реализация қилдилар. Бу кўрсаткич ўтган йилнинг шу икки ойи кўрсатничига нисбатан биринчча кўпдир. Чилонзор районида пландан ташқари маҳсулот ишлаб чиқаришда катта ютуқлар қўлга ташланади.

Узаро мусобақадош районларда маҳсулот ишлаб чиқариш ҳамда реализация қилиш ҳажми анча ўсди. Октябрь районида ишлаб чиқариш ҳажми асосан меҳнат унумдорлигини ошириш, ички резервларни ишга солиш ҳисобига оширилган бўлса, Чилонзор районида бундай ютуқларга янги ишлаб чиқариш қувватларини ишга тушириш асосида эришилди. Лекин бу икки район ҳам, меҳнат унумдорлигини ошириш кўрсаткичи анча паст. Бундай муҳим техник-иқтисодий кўрсаткич бўйича икки ойлик план 98,1 процент бажарилди холос. Айниқса, Куйлюк кондитер комбинати, заргарлик фабрикаси меҳнат унумдорлигини ошириш кўрсаткичи бўйича анча орқада қолди.

Октябрь районининг кўпгина корхоналари юқори меҳнат унумдорлигига эришган бўлса, баъзиларн ундай техник-иқтисодий кўрсаткичга аҳамият бермаслиги, масалан, «Ташгрушка» фабрикаси, «Средазцветмет», полиграфкомбинат меҳнат унумдорлигини ўстиришга эришган бўлса, мебель ва ёғочни қайта ишлаш бошқармасининг тажриба-техника заводи икки ой ичида икки минг сўм камоматга йўл қўйди.

Кароват заводи, мебель ва ёғочни қайта ишлаш бошқармасининг тажриба-техника хўжалиги буюмлари заводлари, 3-тикувчилик фабрикаси, «Сувенир» фабрикаси, 2-пиво заводи ва ТошГЭС меҳнат унумдорлигини ошириш кўрсаткичи бўйича анча орқада қолди.

Октябрь районининг кўпгина корхоналари меҳнат унумдорлигини ошириш ҳисобига эришган бўлса, Чилонзор районида бундай ютуқларга янги ишлаб чиқариш қувватларини ишга тушириш асосида эришилди. Лекин бу икки район ҳам, меҳнат унумдорлигини ошириш кўрсаткичи анча паст. Бундай муҳим техник-иқтисодий кўрсаткич бўйича икки ойлик план 98,1 процент бажарилди холос. Айниқса, Куйлюк кондитер комбинати, заргарлик фабрикаси

Аълочи студентлар слёти

Тошкент халқ хўжалик институти студентлари Узбекистон ССР ва республика Компартиясининг 50 йиллик юбилейига муносиб совғалар тайёрлашга аҳд қилишган. Улар ўқишда доим аълочи бўлиш, турли фанларни атрофлича, эгаллаш, кўпгина мавзуларда илмий ишлар яратиш, 3-меҳнат семестрида актив қатнашиш мақсадида катта режалар тузишган.

Кеча

Олий ўқув юртида бошланган аълочи студентларнинг икки кунлик слёти республика юбилейига бағишланган тадбирлардан бири бўлди.

Слётда институт проректори Х. М. Муратов, доцент Э. А. Акрамов, комсомол комитети секретари Х. Ҳакимов, 3-курс студенти Ш. Маматқулов ва бошқалар аълочи ўқувчилар ва иқтисодий билимларни ошириш ҳақида қизғин-ли докладлар қилдилар.

Институтда тўрт мингдан зиёд йигит ва қиз таълим олмоқда. Уларнинг кўпчилиги ўқув йилининг биринчи ярми бўйича имтиҳонларни муваффақиятли топширмоқда. Дастлабки маълумотларга қараганда, 250 га яқин студент институт бўйича аълочи деб тан олинди.

Олий ўқув юртининг ёшлари юбилей йилида бир қатор илмий-назарий конференциялар ўтказиш билан бирга, ёзги каникул пайтида биокорларга яқиндан ёрдам бериш истагини билдирдилар. Комсомол комитети ташаббуси билан тузилган қурувчи студентлар отрядига 800 га яқин йигит ва қиз жалб қилинди. Улар «Главташкентстрой» объектларида, Тошкент областида бунёд қилинаётган катта ниншоотларда ва Олтой ўлкасидаги қурилишларда қатнашиш истагини билдирдилар.

Узбекистон Фанлар академиясининг электроника институти илм аҳли кенг кўламда илмий тадқиқот ишлари олиб бориб, халқ хўжалиги учун муҳим аҳамиятга эга бўлган катта илмий масалаларни ҳал қилмоқда.

СУРАТДА: (чапдан ўнгга) газ электроникаси лабораториясининг бошлиғи, физика-математика фанлари кандидати Раҳмон Раҳимов (ўнгда) ва лабораториянинг катта инженери Шуҳрат Ражабов ўртоқлар лаборатория таж-рибаси ўтказиш пайтида.

М. Нуриддинов фотоси.

Копейскдан хат

Қардош шаҳарлар дўстлиги

Мамлакатимизда қаҳрамон шаҳарлар бор, уларнинг фашизмга қарши жангдаги жасорати Олтин Юлдуз билан тақдирланган.

Шу билан бирга меҳнат жасорати Ватаннинг олий мукофотлари билан тақдирланган шаҳарлар ҳам бор. Лекин Совет Иттифоқида олтита шаҳар борки, уларнинг байроғида жанговар мукофот — Қизил Байроқ ордени порлаб турибди. Бу орденлар Совет ҳокимиятининг дастлабки йилларида берилган. Улар қуйидаги шаҳарлардир: Ленинград, Грозний, Волгоград, Тошкент, Ворошиловград, Копейск.

Ленинград 1919 йилда 5 декабрда Юденичнинг оқ гвардиячилар бандасини тор-мор қилганлиги учун, Грозний 1924 йил 26 февралда шаҳарда контрреволюцион оқ казакларнинг исёни бостирилганлиги учун, Волгоград 1924 йил 14 апрелда гражданлар уруши тарихига Царицин мудофааси номи билан кирган оқ гвардиячиларга қарши революцион жанг учун, Тошкент мардлик ва қаҳрамонлиги, ички ва ташқи контрреволюцияни тор-мор қилишга кўшган катта ҳиссаси. Ворошиловград 1924 йил 16 майда 1917—20 йилларда пролетар революциясини контрреволюцион ҳужумлардан ҳимоя қилганлиги учун, Копейск 1925 йил 2 январда 1919 йилда Челябинск шаҳрини озод қилишда шахтёрлар Қизил Армияга ёрдам берганлиги учун Қизил Байроқ ордени билан мукофотланган.

Бу шаҳарлар ўртасида мустаҳкам қардошлик алоқалари юзага келди. Улуғ Октябрнинг 50 йиллиги нишонланган йилда Копейскда Қизил байроқли шаҳарлар ёшларининг биринчи слёти бўлди. Бу ҳуқуқ ёшларга берилганлиги бежиз эмас. Ахир ўз шаҳарларининг жанговар революцион шуҳратини яратганларнинг кўпчилиги ёшлар эди. Слётга Ленинград шаҳар Советининг ёш депутати Нина Денисова, Тошкент шаҳар комсомол комитетининг секретари Григорий Стешенко, тошкентлик қурувчи Неъмат Ваҳобов, Грозний комсомол комитетининг секретари Павел Громов, Ворошиловградданги заводлардан бирининг комсомол комитети секретари Николай Яковлев ва бошқалар келишди.

Слёт қатнашчилари шаҳарнинг жанговар ўтмиши, шу кунги ҳаёти, копейскликларнинг турмуши билан танишдилар, корхоналарда, муассасаларда, мактабларда бўлдилар. Айниқса 3-мактаб — интернат болалари билан ҳаяжонли учрашув бўлди. Бу учрашувдан хотира сифатида Қизил байроқли шаҳарлар дўстлиги ҳақидаги альбом барпо қилинди. Меҳмонларимиз қаерда бўлишмасин, ҳамма жойда ўз шаҳарлари ҳақида, оталар ва боболарининг шонли анъаналари қандай давом эттирилаётганлиги ҳақида гапириб беришди, қардош шаҳарлар ўртасидаги алоқаларни мустаҳкамлашга чақиришди. Бу алоқалар ҳақиқатда ҳам йилдан-йилга мустаҳкамланиб бораяпти.

Ленин комсомолининг 50 йиллиги йилида Грозний шаҳрида Қизил байроқли шаҳарлар вакилларининг слёти бўлиб ўтди. Копейскликлар делегациясига шаҳар ижроия комитети раисининг ўринбосари Б. Д. Лунев бошчилик қилди.

Яна меҳнат коллективларида учрашувлар, шаҳар билан танишиш, митинг бўлди. Унинг қатнашчилари бир овоздан: «Дўстлик! Дўстлик! Дўстлик!» деб ҳайқиришди. Ленин юбилейи йилида улкан қурилиш майдонига айланган Тошкент шаҳридан ўзбек комсомолининг самимий табригини олдик. «Биз шаҳримиз қурилишига қалб амри билан келган ёш копейскликларга чуқур миннатдорчилик билдирамиз», — деб ёзишганди тошкентликлар. Тошкент қурувчилари учун «Янги Тошкентни Совет Иттифоқи халқларининг дўстлиги заминида қурамиз» деган сўзлар шиор бўлиб қолди.

СССРнинг олтин юбилейи арафасида область ва шаҳар газеталарида гражданлар урушининг қаҳрамон шаҳарлари периклиси бошланди. «Вечерний Ленинград», «Тошкент оқшоми», «Грозненский рабочий», «Ворошиловградский правда» газеталари ўз ўқувчиларини Копейск ҳаёти билан таништиришди. Ўз навбатида «Копейский рабочий» ўз саҳифаларида бу шаҳарлар ҳақида материаллар берди. «Вечерний Ленинград» газетаси «Уралда шундай шаҳар бор» мақоласида қуйидагиларни ёзганди: «Копейск шундай яшайди. Мамлакатимизнинг улкан ҳарбий саноатидаги кичкинагина нуқта бўлган шаҳар ўтмишининг жанговар ва меҳнат анъаналарини муқаддас сақлаб, уни ҳар куни, ҳар соат бойитмоқда.

Ҳа, анъаналар эскимайди. У бизга Совет ҳокимияти учун курашнинг, фашизмга қарши жангнинг нафасини олиб келади.

Ҳар йили қизил партизанлар майдонида-мемориал ансамбл қурилган ва мармарга Революцион ҳарбий кенгашнинг Қизил Байроқ ордени билан мукофотлаш ҳақидаги оташин сўзлари зарҳал ҳарфлар билан ёзилган жойда копейскликлар ўз ўғилларини ҳарбий хизматга кузатишади. Бу ерда ҳарбий хизматга чақирилганлар оталари ва оналарининг наказларини олишади. Ватанни кўз қорачиғидек сақлашга қасамёд қилишади, шу ерда она ер тупроғидан бир сиқим олиб, ҳарбий хизматга жўнашади.

Совет Армияси бўлинмаларидан шаҳримизга бизнинг ёш ҳамшаҳарларимиз ҳарбий хизматни ҳалол ўтаётганлиги, замонавий ҳарбий техникани маҳорат билан эгаллаётганликлари, Қизил байроқли Копейск анъаналарини муқаддас билаётганликлари ҳақида хабарлар келиб туради.

Анъаналар эскимайди... Улар бугунги кунда партия кўрсатмаларини амалга ошириш учун курашиб, пландан ташқари эшелон-эшелон кўмир қазиётганлар, янги машиналар яратаётганлар, корхоналар ва турар жойлар қураётганлар, эртанги нурли келажак йўлида, тинчлик ва фаровонлик йўлида меҳнат қилаётганлар ишида бойимоқда.

Шу йил 14 апрелда Тошкент шаҳри Қизил Байроқ ордени билан мукофотланганлигига 50 йил тўлади. Келаси йил бошида эса, бу шонли санани Копейск ҳам нишонлайди. Қардошларнинг янги учрашувлари бўлади. Кўп миллат совет халқлари оиласининг вакиллари, гражданлар урушининг қаҳрамон шаҳарлари шаҳарларимиз ўртасидаги дўстлик мустаҳкамланаверсин.

Л. КОЗЛОВ,
Меҳнаткашлар депутатлари Копейск шаҳар Советининг депутати.

Китоб жавони

ЎЗБЕК ТИЛИДА

«Узбекистон» нашриёти «КПСС аграр сиёсати масалалари ва Қозогистон қўриқ ерларини ўзлаштириш» деган ном билан КПСС Марказий Комитети Бош секретари ўртоқ Л. И. Брежнев нутқлари ва докладлари тўпламини ўзбек тилида нашр этди.

Қўриқ ва бўз ерлар ўзлаштирила бошланганлигининг 20 йиллиги муносабати билан тайёрланган бу тўпламга ўртоқ Л. И. Брежневнинг партиянинг қишлоқдаги сиёсатига, қишлоқ хўжалигини ривожлантириш масалаларига бағишлаб ўртоқ Л. И. Брежнев 1954 йилдан 1973 йилгача бўлган давр мобайнида қилган докладлари ва сўзлаган нутқлари киритилган.

(ЎзТАГ).

ҚОЗОҚ ТИЛИДА

Машҳур француз ёзувчиси Поль Элюарнинг танланган шеърлар тўплами «Буюк шоирлар кутубхонаси»га киритилди. Бу кутубхонани Олмаотадаги «Жазушы» нашриёти қозоқ тилида нашр этади.

Сўнгги йилларда Олмаотада бир қанча француз авторларининг, шу жумладан Жюль Верн, Шарль Перро, Эжен Потье асарлари қозоқ тилига таржима қилиниб, кўп нусхада чоп этилди.

(ТАСС мухбири).

ТАЖРИБА орттирилди, обрў эътибор ҳам жойида... Қийинчиликлар ортда қолгани учун ишга бўлган майл, истак ошиши керак эди. Аммо акси бўляпти: мени тез-тез нохуш фикрлар чулғаб оляпти. Тўсатдан дайди ўқ ёки беморлик қулатиб, жонажон еримдан олисда, жохиллар ёнида бу фоний дунё билан абадиятга хайрлашсама?.. На ному нишон, на шон-шуҳрат қолади. Бир неча кундан сўнг ўзинг ҳам, интилишларингни ҳам ҳатто ресторандаги ярим ялангоч раққосаданда тезроқ унутиб юборишади. Улар вафот этганда газетада суратлари босилади, оммани ҳайратга солган чиройлари хотирга олинади. Сенчи... Исмингни ҳам аташмайди, дунёдан ҳам ҳаётдагидек нишонсиз ўтасан. Ҳатто тобутда ётганингда ҳам сени шубҳа, эҳтиёткоолик, қўрқув тарк этмайди...

Аччиқ ўйлар ҳаёлимни тобора кўпроқ қамрай бошлади. Аммо нимагалиб уларни қувгим келмасди. Ўйлагим, хотиралагим келар эди. Якинда бўлиб ўтган воқеаларни эмас. балки узоқ ўтмишни. Онамни хотирладим, хотиним Мэри хамда ўғлим Альфред кўз олдимга келди... Ингл бошида уларни бу ердан узоқроққа, Девлидан Австралияга жўнатган эдим. У ерда, Сиднейда ўзига тўқ фермер аманим турарди. Унинг шундоқина океан қиргоғидаги боғида ўтиргандинга бу дунёнинг бутун ғамташвишларини унутиб, онадан янги туғилгандай бўласан. Кани эди ҳозир жилла бўлмаса бир обгина ўша ерда дам олса! Мэри, Альфред, онам... Улар у ерда менга илҳақ бўлиб ўтиришипти, мен эса бу кимсасиз жойларда, қумликларда ўлимимни кидириб санқиб юрибман...

Ёқубнинг қаттиқ қулгиси менн оғир хаёлдан уйғотди. Мен аланг-жаланг атрофга бокдим. Тўлалар бирбай қўнғироқларини жаранглатиб илгарилар эди. Қумлик, қумлик, иссиқ...

Капитан ҳам қаттиқ кулди. Аммо менинг кулгига тоб-токатим ҳам йўк, бошим ёрилгудай қаттиқроқ огриётган эди...

Яна йўл... Яна тоғлар, воалар саҳро, қум... Узоқ йўлда кутилмаган учрашувлар, хаёлга келмайдиган воқеалар бўлиб ўтади. Хаммасини айтиб адо қилиб бўлмайди! Аммо Мен Майман билан Андаҳо оралигида бўлган воқеани айтиб бермоқчиман. Биз туркманлар яшайдиган жуда кўп жойлардан ўтдик. Қийинчиликсиз, шовқинсиз, кутганимиздан знёда осойишталик билан ўтдик. Кейинчалик билсам бу тасодиф эмас экан. Ҳар бир уруғ-аймоқ тупроғида Ёқубнинг ўз ҳимоячилари бор экан. Улар карвонни олдиндан кутиб олиб, куролли қўриқчилар билан ўз тупроқлари чегарасигача кузатиб қўйишаркан. Ёқуб, албатта «ҳимоячиларини» сахийлик билан сийлаб, газлама, қанд, чой берар, батъзиларни эса ҳатто қурол билан ҳам таъминлар экан. Қўлдан Абдурраҳмонни ҳам таниб экан. Худди шу ерда Абдурраҳмон қанчалик узоқларга томир отганини сездим, яна бир марта тасанно айтишдан бўлак ҳеч ким қўлимдан ўқ эди.

— Яшавор шоввоз!

Шундай қилиб, биз Маймандан анча нари кетган эдик. Кўчма, мисдай қизиган қумларни босиб борар эдик. Қайси томонга қарасанг — қўёш жизғинагини чиқарган саҳро. Атрофда бир туп дарахт кўринмайди, қуриб шохларигина қолган буталар. Ҳайрият кечинги кунларда иссиқ бироз бўшашди, шамол шимолдан эсиб, кўз дарагини келтирди.

Пешинда Эрнепесбой қишлоғига етиб келдик. Қишлоққа етай дегунимизда манзара кескин ўзгарди: тошлоқ чўл тугаб, ишланган ерлар бошланди. Сувда қанчалик қудратли куч борлигига қар а н г! Шарқда ҳосилни ер эмас, сув яратади, деб бежиз айтишмаган. Сув бор ерда ҳаёт ҳам бор. Сув тугаган ерда — ҳаёт ҳам тугайди.

Йўл қишлоқни иккига бўлиб, унинг қоқ ўртасидан кесиб ўтган эди. У бошқа қишлоқлардан сира фарқ қилмас эди: ўша-ўша қийшайган кулбалар, ўхшовсиз пахса уйлар ва чайлалар... Қўй қўралари, мол учун ертўлалар, тандир ва ўчоқлар... Биз ўнлаб туркман овулларидан ўтдик. Уларда бироптасида гиштин ҳовли, савдо дўконлари ёки чойхоналарни кўрмадик. Ҳамма ерда аламли, авлод-аждодлар бўлиниши ва келажакка мерос қолдирган бир хилдаги сира ўзгармас оғир ҳаёт.

Одатда бошқа қишлоқларга кириб боганимизда бизга одамлар шовқин-сурон солиб пешвоз чиқишар, карвонни тантана билан қутиб олишардилар. Аммо бу қишлоқда бизни ҳеч ким кутиб олмади, Эрнепесбой ҳовлисида ҳам одам йўқ. Бутун вужудини ҳассага суяб турган кампир овулдаги бари одамлар баланд бархан ортидаги пастликка тўпланганини бир амаллаб тушунтирди. Биз барибир бу ерда тўхтамоқчи эмас эдик. Вақт эрта, кун бўйи ҳали анчагина йўл босса бўларди. Шунинг учун тўхтамай, йўлимизда давом этдик.

Қишлоқ ортида жаларари, мол учун ертўлалар, тандир ва ўчоқлар... Биз ўнлаб туркман овулларидан ўтдик. Уларда бироптасида гиштин ҳовли, савдо дўконлари ёки чойхоналарни кўрмадик. Ҳамма ерда аламли, авлод-аждодлар бўлиниши ва келажакка мерос қолдирган бир хилдаги сира ўзгармас оғир ҳаёт.

Одатда бошқа қишлоқларга кириб боганимизда бизга одамлар шовқин-сурон солиб пешвоз чиқишар, карвонни тантана билан қутиб олишардилар. Аммо бу қишлоқда бизни ҳеч ким кутиб олмади, Эрнепесбой ҳовлисида ҳам одам йўқ. Бутун вужудини ҳассага суяб турган кампир овулдаги бари одамлар баланд бархан ортидаги пастликка тўпланганини бир амаллаб тушунтирди. Биз барибир бу ерда тўхтамоқчи эмас эдик. Вақт эрта, кун бўйи ҳали анчагина йўл босса бўларди. Шунинг учун тўхтамай, йўлимизда давом этдик.

Қишлоқ ортида жаўзса, мен сенга иккита туя бераман. Аммо ортда қолса... Ортда қолса, сен битта туяни ҳўжанинг ўзига берасан. Розимисан.

— Қўлингни бер! — Ўразбой иккиланмай розн бўлди. — Одамлар! Шоҳид бўлинглар... Жарчини чақиринглар. Ў бу ҳақда ҳаммани хабардор қилсин!

Олағовур бошланди. Жарчини чақиришди. Эрнепесбой унга гаров шартини тушунтирди. Бечора жарчи шунақа хурсанд бўлиб кетдики, икки қўлини юққа кўтариб, худога нола қилди:

— Э худо! Менга ҳам марҳамат қўлингни чўз! Оҳ эгам! Марҳаматингни аяма? Пилдиримга Рахшингдай кучини ато қил!

Атрофдагилар қуйиб юборишди.

Ёқуб шусиз ҳам аланга олиб турган ўт устига мой қўйди.

— Биринчи бўлиб маррага етанга мендан кўшотар!

Ҳаяжонланиш янада кучайди.

Туркманлар отни жуда қадрланларини билар эдим. От улар учун фақат миниб юрадиган уловгина бўлиб эмас, балки фахр ва ғурурлари, жасорат ва мардлигини синаш воситаси ҳамдир. От мингандай келса, сен битта туянн ҳўжанинг ўзига берасан. Розимисан.

— Қўлингни бер! — Ўразбой иккиланмай розн бўлди. — Одамлар! Шоҳид бўлинглар... Жарчини чақиринглар. Ў бу ҳақда ҳаммани хабардор қилсин!

Олағовур бошланди. Жарчини чақиришди. Эрнепесбой унга гаров шартини тушунтирди. Бечора жарчи шунақа хурсанд бўлиб кетдики, икки қўлини юққа кўтариб, худога нола қилди:

— Э худо! Менга ҳам марҳамат қўлингни чўз! Оҳ эгам! Марҳаматингни аяма? Пилдиримга Рахшингдай кучини ато қил!

Атрофдагилар қуйиб юборишди.

Ёқуб шусиз ҳам аланга олиб турган ўт устига мой қўйди.

— Биринчи бўлиб маррага етанга мендан кўшотар!

Ҳаяжонланиш янада кучайди.

Туркманлар отни жуда қадрланларини билар эдим. От улар учун фақат миниб юрадиган уловгина бўлиб эмас, балки фахр ва ғурурлари, жасорат ва мардлигини синаш воситаси ҳамдир. От мингандай келса, сен битта туянн ҳўжанинг ўзига берасан. Розимисан.

— Қўлингни бер! — Ўразбой иккиланмай розн бўлди. — Одамлар! Шоҳид бўлинглар... Жарчини чақиринглар. Ў бу ҳақда ҳаммани хабардор қилсин!

Олағовур бошланди. Жарчини чақиришди. Эрнепесбой унга гаров шартини тушунтирди. Бечора жарчи шунақа хурсанд бўлиб кетдики, икки қўлини юққа кўтариб, худога нола қилди:

— Э худо! Менга ҳам марҳамат қўлингни чўз! Оҳ эгам! Марҳаматингни аяма? Пилдиримга Рахшингдай кучини ато қил!

Атрофдагилар қуйиб юборишди.

Ёқуб шусиз ҳам аланга олиб турган ўт устига мой қўйди.

— Биринчи бўлиб маррага етанга мендан кўшотар!

Ҳаяжонланиш янада кучайди.

Туркманлар отни жуда қадрланларини билар эдим. От улар

РОМАНДАН ПАРЧА

Қилич ҚУЛИЕВ

нубдан шимол томон улкан бархан ястаниб ётар эди. Бу ерда, афтидан бир вақтлар қалъа бўлганга ўхшарди: ҳар икки томонда зиналар, бир-икки жойда ҳатто бузилган деворлар ва эски минора вайроналари сақланиб қолган эди.

Барханга яқиндашгач, бу ерда аллақандай тантана бўлаётганини пайқадик. Бархан устида қизил ва яшил, кўйлак кийиб олган жуда кўп хотин-халаж ва болалар тўпланган эди. Улар чордона қуриб, бир-бирларига жуда яқин ўтириб олишиб, нимадир кузатишардилар. Туяларимиз бўйидаги қўнғироқ овозлари ҳам уларнинг диққатини бўламади.

Биз уч отлиқ барханнинг устига чиқдик. Пастда жуда катта майдонда пахмайган телпаклар кўзга ташланарди. Оқ, қора, малларанг. Бизга қарқаси билан доира ясаб турган одамлар уйча баланд бўлмаган тепаликда тикилган чодир атрофини ўраб олишган. Чодир атрофида қулоқни қоматга келтирувчи тўсиқ тўполон. икки-уч жойда тутун бурқсир эди.

Биз карвонга тўхтатмай нетаверишни буюриб, ўзимиз чодирга яқинлашдик. Улоқ бўлаётган экан. Улоқ ўтказилаётган давра ичида думлари ўрилган, қулоқлари қайчидай жуда кўп от турарди. Биров терлаган отини силаб-сийпар, биров тулпорини секин чекага олиб чиқаётган, бошқа биров чодир олдида чопишга шайланиб, команда кутар эди.

Эрнепесбой бизни қувонч билан қутиб олди, чодирга бошлаб бориб, оқсоқоллар билан таништирди. Ердан думбада дастурхон ёзиб, чой ва егулик қўйилди. Кўп ўтмай узун соқолли, яғриндор, чорпахил жарчининг баланд овози янгради:

— Хў—хўй! Олти давра чопадиган отлар ўртага тушсин, э-эй! Совринига—бир туя, э-эй! Тўқими жарчидан, э-эй! Тез шайланинг, э-эй!

Эрнепес ғолибни тақдирлашга ўзи туя тикканини, узоқ чопишда ҳали унинг Пилдирим исмли айиридан ҳеч кимнинг ўти ўзмаганини фахр билан таърифди.

— Бой шунинг учун туя тикди. Уни ўзи олишини билади, —деди ўтиргандардан бири киноя билан илжайиб.

Бўйни калтагина, сийрак соқолли бир чол қатъий гапирди:

— Бу гал Эрнепесбой тиккан туясини ололмайди!

Эрнепесбой ҳалиги кишига ўша заҳоти жавоб қайтарди:

— Агар отинг ўзиб кетса, Ўразбой, мен яна битта туя қўшиб бераман.

— Қилолмайдиган ишга ваъда берма.

— Нега қилолмас эканман? Кел, келишиб олайлик: агар отинг

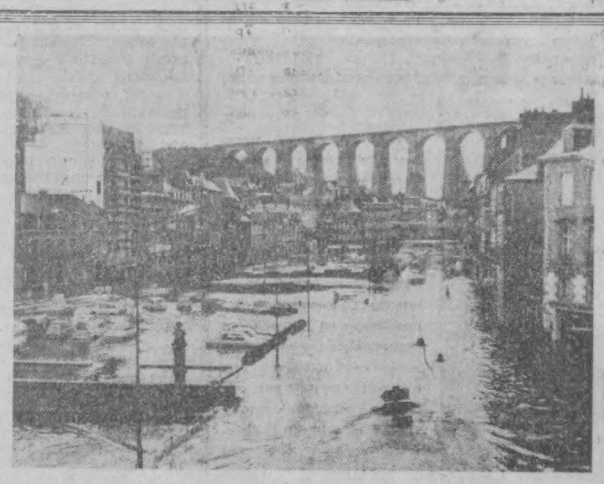

Франциянинг Атлантика қиргоғида жойлашган шаҳри Морлени кейинги юз йилда яқинда бўлгандагидек сувбосмаганди. Бу табиий фалокат қаттиқ жала ва кучли шамол натижасида юз берди. Шаҳар кўчалари сув билан қопланди, айрим жойларда унинг сатҳи ярим метрга етди. Ҳамма ҳаракат тўхтаб, ҳаётгина бинолар сув остида қолди. Шаҳар аҳолисининг бир қисми кўчирилди.

СУРАТДА: шаҳарнинг сув босган кўчалари.

Кейстон — ТАСС фотоси.

Жаҳон оинаси

ЧИЛИ ВАТАНПАРВАРЛАРИ ОЗОД ҚИЛИНСИН

ПРАГА. Биз Чехословакиядаги антифашист қаршилик ҳаракати қатнашчилари номидан Чилидаги эркин фикир юритувчи ва прогрессив кишиларга нисбатан ҳарбий хунта авж олдирган террорга қарши қатъий норозилик билдирамиз, дейилади Чехословакия Антифашист курашчилари союзи Марказий Комитетининг БМТ бош секретари К. Вальдхаймга йўллаган мактубида.

БЕРЛИН, Германия Демократик Республикаси парламент группасининг аъзолари Чили Компартиясининг бош секретари Луис Корвалан ва чилилик бошқа ватанпарварлар озод қилинишини, қамоқ лагерларининг тугатилишини ҳамда инсон ҳуқуқлари ҳурмат қилинишини талаб этдилар.

(ТАСС).

СССРнинг ЁРДАМИ

АДДИС—АБЕБА. (ТАСС). Эфиопияда қурғоқчиликдан зарар кўрган районларнинг аҳолисига ёрдам кўрсатиш олий комиссари Шимелис Адунья холисона ва ўз вақтида берилган ёрдам учун СССР Қизил крест ва Қизил ярим ой жамиятлари иттифоқига самимий ташаккур изҳор қилди.

СССР Қизил крест ва Қизил ярим ой жамиятлари иттифоқи қурғоқчиликдан зарар кўрган Эфиопия аҳолисига дорилармон, қуруқ сут ва болалар учун озиқ-овқатлар, шунингдек биринчи навбатда зарур бўлган бошқа нарсаларни ҳадя қилди.

Пландан ташқари кўмир

БУХАРЕСТ. Руминиянинг Жиу водийсидаги кўмир ҳавзаси шахтёрлари йил бошидан бери пландан ташқари 25 минг тоннадан ортиқ кўмир қазиб олдилар. Бунга меҳнатни ташкил этишни яхшилаш, кўмир қазиб олиш ва уни ташиш технологиясидан рационал фойдаланиш ҳисобига эришилди.

Руминия фашистлар зулмидан озод қилинганлигининг 30 йиллиги шарафига ўтказилаётган социалистик мусобақада шу мусобақанинг ташаббускорлари — «Вулкан» шахтасининг кончилари биринчи ўринда боришмоқда. Улар йил бошида пландан ташқари кўмир қазиб олиш ва меҳнат унумдорлигини ошириш бўйича конкрет мажбуриятлар қабул қилишган эди. Шахтёрлар берган ваъдаларини шараф билан бажармоқдалар. Коллектив йилнинг дастлабки ойларида пландан ташқари 10 минг тонна кўмир қазиб олди, меҳнат унумдорлигини анча оширди, кўмир қазишни тезлаштирди.

РЕАКЦИЯНИНГ КИРДИКОРЛАРИГА ҚАРШИ

ДЕҲЛИ. (ТАСС мухбири). Мамлакатнинг миллий бирлигига путур етказишга уринаётган реакцион ўнг партиялар ва ташкилотларнинг кирдикорларига қарши бутун Ҳиндистонда норозилик авж олмоқда. Ҳиндистон бош министри Индира Ранди, ҳукмрон Ҳиндистон Миллий конгресс партиясининг раиси Ш. Д. Шарма ўта ўнг «Шив сена» ташкилотининг фаолиятини бир неча марта кескин қоралаб чиқдилар. Бу ташкилот кейинги вақтларда мамлакатда диний—жамоавий низоларни қўпайтиришга уринмоқда.

Ҳиндистон Компартияси Марказий Ижроия Комитети «Шив сена» ташкилотини дарҳол тугатишни, унинг ҳарбийлашган отрядларини тарқатиб юборишни талаб қилди. Ҳиндистон Компартияси Марказий Ижроия Комитети ўзининг бу ерда эълон қилган махсус резолюциясида майда миллатлар вакилларига жумладан Мусулмонларга, шунингдек «даҳлсиз» кишиларга нисбатан атайлаб уркалтак уюштирган. «Шив сена»нинг қўпорувчилик ҳаракатларига лаънатлар айтди.

«Кейинги вақтларда бўлиб ўтган воқеалар,— дейилади резолюцияда, — «Шив сена» ярим фашист ташкилот эканлигини, мамлакат прогрессив кучларининг ғалабаларига нисбатан ҳужум уюштириш, ёшларда шовинистик кайфиятларни атайлаб қучайтириш учун монополистик донралар бераётган садақага кун кечираётган ярим фашист ташкилот эканлигини жуда яққол кўрсатди».

Ҳарбий харажатлар кўпайтирилмоқда

ТОКИО. (ТАСС). Япония парламентининг вакиллар палатаси 1 апрелда бошланадиган 1974 молия йили бюджет лойиҳасини бугун маъқуллади. Бюджетнинг умумий миқдори ўтган йилдагидан қарийб 20 процент ортиқдир. Янги бюджетда ижтимоий ишларга ажратиб бериладиган маблағлар ўтган йилдагига нисбатан анча қисқартирилганлиги диққатни ўзига жалб этади. Айни вақтда ҳарбий харажатлар мамлакатнинг урушдан кейинги тарихида биринчи марта 1.000 миллиард иенадан кўпроқ бўлади.

Бюджет лойиҳаси юқори палата муҳокамасига ҳавола қилинди.

(Охири. Бошн газетанинг ўтган сонларида).

*. Раҳш — «Шоҳнома» қаҳрамони Рустамнинг отн шундай деб аталган.

Покистонда ер ислоҳотининг икки йиллиги

ИСЛОМОБОД. (ТАСС). 1972 йил март ойи бошларида Покистон ҳукумати эълон қилган ер ислоҳоти муваффақият билан амалга оширилмоқда.

Бу ерда эълон қилинган маълумотларга қараганда, ўтган икки йил мобайнида ер ислоҳотига мувофиқ мусодара қилиниши керак бўлган барча помешчиклар ерининг 43 процентн ерсиз ва кам ерли деҳқонлар ўртасида тақсимлаб бериш учун давлат ихтиёрига ўтган.

1800 дан қўпроқ помешчиклардан 787 минг акр ер ҳақ тўланмай тортиб олинди. Ерларнинг ҳаммаси собиқ ижарачи — деҳқонларнинг текин мулкига айланади. Панжоб, Синд, Ғарбий—шимолий чегара вилоятида ва Белужистонда помешчикларнинг энг кўп ер майдонлари мусодара қилинди.

Покистон Бош министри З. А. Бхутто ўз нутқларидан бирида таъкидлаб ўтганидек, ер ислоҳотидан кузатилган мақсад Покистон қишлоқларида феодал муносабатларга хотима бериш ва деҳқонларнинг энг камбагал қатламларини аҳволини яхшилашдир.

Ер ислоҳоти арафасида ишланаётган ерларнинг фақат учдан бир қисми деҳқонлар қўлида эди. Қолган ерларни улар помешчиклардан асоратли шартлар билан ижарага олар эдилар.

Архитектор устахонасида

УЙ ЖИЛДИРИЛАДИ

Ўзбекистон шаҳар қуриш илмий тадқиқот ва лойиҳа институтининг Самарқанд филиали коллективи ғалати бир лойиҳанинг иш чизмаларини тайёрлаб берди. Бу ерда гап Самарқанд шаҳар ижроия комитети биносини жилдириш тўғрисида бораётир.

Биз шу хусусда филиал директори Эркин Ҳамроев билан суҳбатлашдик. У қуйидагиларни айтиб берди:

— Самарқанд шаҳар ижроия комитетининг биноси архитектура жиҳатидан қимматли иморатдир. Уйни бундан юз йилча аввал қурган меъморлар бу ерда икки хил архитектура — рус архитектураси билан шарқ архитектурасининг ўзига хос синтезини биринчи бор кўлладилар.

...Самарқанд и н и г марказий кўчаларидан бири— Горький номли бульварда университетнинг янги корпуси ишга туширилди. Натижада шаҳар ижроия комитетининг биноси квартал ичкарилигида паналаниб қолди. Шаҳарликлар ва Самарқандга келувчи кўпдан-кўп саёҳатчилар эса унинг нақадар ноёб ва ўзига хос эканлигини ҳали-ҳануз тўла англаб етганлари йўқ.

Шунинг учун ҳам лойиҳа, биринчидан, шаҳар ижроия комитети уйини университет корпусидан Коммунистик кўчаси сари 50 метр сурилиши, иккинчидан, шу уйнинг олдини ўша кўчага қаратиб 90 градус бурилиши, учинчидан, уйни кучли домкратлар билан кўтариб остига 300 ўринли мажлислар зали қуришни кўзда тутади. Ана шу залда шаҳар советининг сессиялари ўтказилиб турилади.

Мана шу ишларнинг жами нархи тахминан 160 миниг сўмга боради — уй нархининг ярмичасини ташкил этади.

* * *

Ўттизинчи йилда СССРда уйларни жилдириш ишларида қатнашган киши мана шу фактни шарҳлаб беради. Ўша кишиларнинг раҳбарлигида Самарқандда дадил лойиҳалар амалга оширилиб, ўзбек халқ меъморчилигининг ноёб ишоотлари — Улуғбек мадрасаси билан Бибихоним мачитининг миноралари келгуси авлодларга сақлаб қолинган-ди. Бу киши — Самарқанд Давлат архитектура қурилиш институтининг профессори «тупроқ, замин ва пойдеворлар механикаси» кафедрасининг мудири Эммануил Менделевич Генделдир.

Унинг лойиҳалари асосида ва бевосита раҳбарлигида Совет Иттифоқида 70 та бино, шу жумладан Москва шаҳар советининг биноси реконструкция қилинган, кўтарилган ва жилдирилган. Ўша вақтларда Москвада уйларни жилдириш билан шуғулланувчи махсус трест ишларди. Э. М. Гендель унинг бош инженери эди.

Э. М. Гендель Самарқанд Давлат архитектура — қурилиш институтида Тошкент ва Ўрта Осиёдаги бир қанча бошқа шаҳарлардаги уйларни суриш юзасидан бир қанча дипломатик лойиҳалари ёқланганлигини маълум қилди. Масалан, студент Р. Азизов Тошкент политехника институти архитектура факультети биносини суриш ва остига мажлислар зали қуриш лойиҳасини ишлаб чиқди. Студент И. Чирикаева Тошкент университетининг К. Маркс ва Коммунистик кўчалари ўртасидаги эски корпусларидан бирини «кўчирищ» лойиҳасини ишлаб чиқди. Студент В. Скорбин эса Тошкентдаги бир уй-жойни жилдириш лойиҳасини ишлади. Студент Р. Миназова Олмаотадаги редакция корпусини суриш лойиҳасини ишлади (Бу ишни Каз ниипромстрой институти сўраганди).

Э. М. Гендель Улуғбек мадрасаси ва Бибихоним мачитининг миноралари тўғрилангач, республикамиз биноларини суришда зарур ноёб асбоб-ускуналар комплектига эга бўлиб қолди, деб таъкидлади. Мамлакатимиз бундай ишларни бажаришда анчагина тажриба орттирди. АҚШ, Польша, Францияда бундай ишлар камдан-кам бажарилган. «Самарқанддаги янги лойиҳанинг амалга оширилиши шонли инженерлик анъаналарини тиклаш борасида принципиал аҳамиятга эга бўлур» деди суҳбатдошимиз.

Ю. КРУЖИЛИН,
(ЎзТАГ мухбири).

• Ҳамшаҳарлар, сизлар учун

ҲАММА УЧУН ҚУЛАЙ

МАРТ ойида шаҳримиздаги бир қатор сабзавот магазинларида ўз ўзига хизмат кўрсатиш усули жорий этилди. Бунинг учун магазинларда қадоқлаш бўлимларини ташкил этиш, маҳсулотларни жойлаш учун идишлар тайёрлаш керак бўлди. Тажриба сифатида «Ташплодоовощторг г» бирлашмаси таклиф қилган янгилик ўзини оқлади, орадан кўп ўтмай унинг тарафдорлари сафи кенгая бошлади. Янгилик сотувчиларга ҳам, харидорларга ҳам манзур бўлди.

Биз саноат моллари магазинларида, озиқ-овқат магазинларида харидорларнинг ўз-ўзларига хизмат кўрсатишларига қўникиб кетганмиз. Сабзавот магазинларида бу усулни жорий этиш бирмунча қийин бўлди.

Қўйбишев район улгуржи-чакана савдо конторасига қарашли Олой бозоридаги 1-магазинда савдо шундай уюштирилган.

Биз янгилик ҳақида қандай фикрдасиз деган савол билан бир неча харидорга мурожаат қилдик.

З. Исроилова, 236-мактаб инглиз тили ўқитувчиси:

— Мен бу магазинга тез-тез келиб тураман. Албатта ўз-ўзига хизмат кўрсатиш яхши. Лекин менга маъқул бўлган нарса бу—харидорнинг ўзига ёққан сифатли сабзавотларни танлаб олиш имконига эгалигидир. Ахир аввал қандай бўларди. Сотувчи истасангиз-истамасангиз тарозида ириган ёки бузилган картошкани тортиб бераверарди. Энди эса ўзингиз танлайсиз.

Х. Абдуллаев, колхозчи, шаҳримиз меҳмони:

— Магазин хизматидан мамнунман. Жуда қулай. У ердан яхшигина олмалар сотиб олдим.

Магазин директори Е. Арутюнованинг ўзи мана бундай фикрда:

— Янгилик бизга ҳам маъқул бўлди. Маҳсулот реализацияси ҳажми кўпайди. Мисол учун илгари бир кунда икки тонна картошка сотадиган бўлсак, ҳозир кунига тўрт тонна сотаяпмиз. Пиёз ҳам икки баробар кўп сотилмоқда. Магазиннинг ўз-ўзига хизмат усулига ўтиши савдо маданиятининг яхшиланишига ёрдам бермоқда.

Сабзавот билан савдо қилишнинг янги усули чилонзорликларга ҳам маъқул бўлди. Бунга 16-квартал аҳолисининг қатортол кўчасидаги 9-магазин хизматидан кенг фойдаланаётганлиги мисол бўла олади. Бу ерда ҳам контейнер аравачал а р ўрнатилган, тузланган сабзавотларнинг таъмини билиш учун алоҳида стол ажратилган.

Магазин директори Т. Азаматшайховнинг таъкидлашича, бу ерда ҳам картошка, пиёз реализацияси кескин кўпайган.

«Ташплодоовощторг» бирлашмаси директорининг маълум қилишига қараганда март ойининг охиригача ўнта магазин, шу, яъни йил ичида яна 20 та магазин ўз-ўзига хизмат кўрсатиш усулига ўтказилади.

В. ВИКТОРОВ.

СУРАТЛАРДА: харидорлар контейнерлардан картошкаларни саралаб олишмоқда; савдонинг янги усулига ўтган 16-кварталдаги 9-магазин.

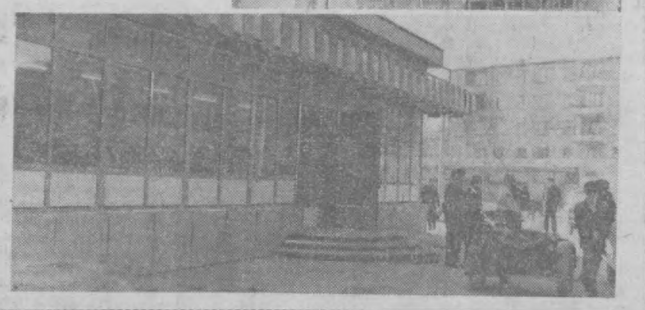

ТЕЛЕВИЗОР

19 МАРТ
ДУШАНБА

Биринчи программа. Москва кўрсатади. 18.10 «Беш йилик қурилишларида». **Тошкент кўрсатади.** 18.40 Кўрсатувлар программаси. 18.50 «Қизил галстук» телевизион журнали (Ўзбек тилида). **Рус тилида:** 19.30 «Стандарт ва сифат».

Иккинчи программа. Москва кўрсатади. 18.40 Оғир атлетика бўйича «Дўстлик» соврини учун халқаро мусобақалар. Ереванда олиб кўрсатилади. 19.05 Янгиликлар. 19.15 Рангли телевидение. Болалар учун кўрсатув. 19.30 «Инсон ва қонун». 20.00 «Жаҳон халқлари ижоди». 20.50 Рангли телевидение. «Мгернинг дам олиш давридаги саргузаштлари». Телевизион бадиий фильм премьераси. **Тошкент кўрсатади.** 22.00 «Ўзбек шоирларининг янги таржималари» (рус тилида). **Москва кўрсатади.** 22.30 Рангли телевидение. «Адресимиз — Совет Иттифоқи». 23.30 «Врезент палатка қўшиқлари». Телевизион ҳужжатли фильм.

Учинчи программа. 16.20 дан Душанба кўрсатади.

20 МАРТ
ЧОРШАНБА

Биринчи программа. Москва кўрсатади. 12.00 Кўрсатувлар программаси. 12.05 Рангли телевидение «Эрталабки гимнастика машғулотлари». 12.20 Янгиликлар. 12.30 Рангли телевидение. Ўқувчилар учун. «Костёр». 13.00 Рангли телевидение. Г. Флобер. «Фредерик Моро». Телевизион спектакль. 1-қисм. 14.25 СССР Давлат «Классик балет» ансамблининг концерти. 15.50 «Музей ва кўргазма заллари бўйлаб». 16.20 Талабаларга мувофиқ музиқали программа. 17.05 Кўрсатувлар программаси. 17.10 Ҳужжатли фильмлар программаси. **Тошкент кўрсатади.** 18.05 Кўрсатувлар программаси. **Ўзбек тилида:** 18.15 Телевизион қўғирчоқ театри. 18.45 «Ёзувчи ва замон». 19.15 «Ахборот» информацион программаси (рус тилида). 19.30 Миллионлар ленинча университети. 19.45 Ўн минут музиқа. 19.55 «Ахборот» информацион программаси. 20.15 Тошкент давлат консерваторияси вокал факультети студентларининг концерти. **Москва кўрсатади.** 21.30 «Вақт» информацион программаси. 22.00 Рангли телевидение. Футбол. Европа чемпионлари кубоги учун чорак финал ўйинлари. **ЦСКА** (Болгария) — **«Бавария»** (ГФР). Болгариядан олиб кўрсатилади. 23.45 Рангли телевидение. «Циркдаги денгиз соҳилида». Телевизион ҳужжатли фильм премьераси. 24.00 Кўрсатувлар программаси. 00.05 Москва кўрсатувларининг охири.

Иккинчи программа. Москва кўрсатади. 18.05 Ўқувчилар учун. «Олтин шайба» клуби соврини учун. 18.35 Янгиликлар. 18.45 Оғир атлетика бўйича «Дўстлик» совриги учун халқаро мусобақалар. Ереванда олиб кўрсатилади. 19.15 Рангли телевидение. Болалар учун. «Почтальон ва почта». 19.30 «Фан оламида». 20.00 Санъат устлари. СССР халқ артистаси Е. М. Шатрова.

Учинчи программа. 19.00 дан Тошкент кўрсатади.

ГАШТЛИ САЁҲАТЛАР

Шаҳар экскурсия ва саёҳатлар бюроси коллективлари ҳамшаҳарларимиз билан бир қаторда дала меҳнаткашларига ҳам яқиндан хизмат кўрсата бошлади. Янгийўл районидаги «Ленинизм», Жданов, Ленин, Ниёзов номли колхозларнинг меҳнаткашлари Тошкент шаҳрининг бугунги қайноқ ҳаёти билан танишишга таклиф қилинди.

Баҳор нафаси сезилиши билан мамлакат бўйлаб саёҳатга борувчи поезд учун 300 га яқин йўлланма тарқатилди. Ҳамшаҳарларимиз 18 мартдан бошлаб «Узбекистон» поездида Куйбишев — Харьков — Киев — Минск — Брест — Вильнюс — Калининград — Рига — Ленинград шаҳарлари бўйлаб саёҳат қиладилар. Сафар 19 кун давом этади.

Бюро коллективи ҳамшаҳарларимизнинг истакларини инобатга олиб, Болтиқбўйи республикалари бўйлаб туристик поезд сафарини ташкил қилди. Ҳозирга қадар ана шу поезд учун йўлланмаларнинг оқими ҳам кўпайиб қолди. Бюро ишчибозларининг оқими ҳам кўпайиб қолди. Бюро коллективи ҳамшаҳарларимизнинг истакларини инобатга олиб, Болтиқбўйи республикалари бўйлаб туристик поезд сафарини ташкил қилди. Ҳозирга қадар ана шу поезд учун 300 га яқин йўлланма тарқатилди. Ҳамшаҳарларимиз 18 мартдан бошлаб «Узбекистон» поездида Куйбишев — Харьков — Киев — Минск — Брест — Вильнюс — Калининград — Рига — Ленинград шаҳарлари бўйлаб саёҳат қиладилар. Сафар 19 кун давом этади.

• Тошкент — мамлакатга

СПОРТ ИНШООТЛАРИ

«Союзспортпроект» лойиҳалаш институтининг Тошкент зонал устахонаси коллективи республикамиз ҳамда қардош республикалар учун спорт иншоотлари лойиҳаларини яратяпти. Яқинда Тожикистон учун улкан спорт иншооти комплекси лойиҳаси яратилиб, буюртмачига топширилди.

А. Файнлейб раҳбарлигида шу кунларда Ашхобод шаҳридан олинган навбатдаги спорт иншооти лойиҳаси буюртмаси ниҳоясига етказилай деб қолди. Бунда қишки ва ёзги чўмилиш ҳавзалари, беш минг томошабинга мўлжалланган трибуна, шунингдек, стадион учун маъмурий бинолар бўлади.

Республика олтин тўйини муносиб лойиҳалар яратиш билан қарши олишга аҳд қилган институт инженер-техник ходимлари бугундан бошлаб пойтахтимиздаги «Спартак» кўнгилли спорт жамияти учун тўрт залли спорт корпуси лойиҳасини ишлашга киришдилар. Лойиҳа буюртмачига муддатидан икки ой олдин етказиб берилади.

Лойиҳачилар йил давомида Тошовуз шаҳри ва Янгийўл ёг-мой комбинати учун спорт базалари лойиҳаларини тайёрлаб берадилар.

И. ШОИНОҒОМОВ.

Сотувчининг электрон кўмакчиси

Сотувчи ричагларни енгилгина босиб ёнувчи кичик бир таблода мол нархини чиқарди, сўнгра тарозига бир бўлак ёғ кесиб қўйди. Шу заҳоти харидор кўз ўнгида икки хил рақам ёниб кўринди. Бу рақамларнинг бири харид этилаётган ёғ неча граммлигини, иккинчиси эса унинг нархини кўрсатди.

Киев порцион автоматлар тажриба заводи ишлаб чиқарган янги электрон тарози мана шундай ишлайди. Бундай тарозиларнинг биринчи туркуми Узбекистонга келтирилди ва қарийб ҳаммаси Чилонзор савдо марказига топширилди. Неча юз. лаб харидорларга бу янгиликнинг фазилатлари манзур бўлди.

Чилонзор савдо марказ ори гинал тарозини биринчи бўлиб ишлата бошлаганлиги тасодифий эмас. Совет савдоси техникумининг таълим базаси бўлмиш шу универсал магазинининг кат. та озиқ-овқат моллари залн бор ва у илгор тажрибаларнинг ўзига хос лабораториясига айланди. Бу ерда турли янгиликлар биринчи имтиҳон. дан ўтмоқда.

Магазинда гастрономик молларни қайта ишловчи машина ишлаб турибди. Унинг ёрдами билан пишлоқ ва колбаса исталган қалинликда қаламланади. Бу ерда сулк чопадиган машина ҳам пайдо бўлди. У қассоблларга жуда қўл келмоқда. Магазин ходимлари холодильникдаги шарбатларни савдо залига тортиб чиқарувчи оригинал бир установкани монтаж қилдилар. Омборлардаги молларни пештахталарга узатувчи қнява подъёмникдар ускуналанди.

Савдо маркази чек ҳам ёзиб чиқарадиган аппаратни бўлган электрон тарозилар ясаб беришни буюрдилар. Бундай тарозилар озиқ-овқатни пакетланган ҳолда сотишни ташкил этишга имкон беради.

(ЎзТАГ).

ГАИ

МОСКВА. Ленин проспектида яқинда шаҳар автомобиль инспекциясининг янги пости пайдо бўлди. Бундай пост пойтахтда ягона. Бу ерда автомобиль инспекцияси ходимларига телевидение ёрдам беради: Ленин проспекти ва ҳалқа йўли кесишувида ўрнатилган телевизион камера ана шу райондаги барча ҳаракатни назорат қилиб туриш имконини беради. Телекамера ёрдамида олинган тасвир ГАИ постидаги пикет мониторига узатиб берилади. Келажакда ана шундай постлар — ГАИ пикетлари пойтахтнинг барча автомобиль йўлларида пайдо бўлади.

А. Володин ва В. Христофоров фотоси. (ТАСС).

ФИЛЬМ ЯРАТУВЧИЛАРИ БИЛАН УЧРАШУВ

Санъат саройида «Ўзбекфильм» киностудиясининг янги маҳсулоти— кенг экранли «Нодирабегим» фильмининг премьераси бўлиб ўтди. Премьерага фильм яратувчиларидан Социалистик Меҳнат Қаҳрамони, режиссёр Комил Ёрматов, бош роль ижрочиси Сайрам Исаева, оператор Т. Эфтимовский ва бошқалар меҳмон бўлиб келишди. Улар томошабинларга фильмнинг яратилиш жараёни ҳақида гапириб бердилар. Йигитлар уларни қизғин кутиб олишди.

МУҲЛИСЛАР ҲУЗУРИДА

Мактабгача тарбия музика билим юртида ўқувчиларнинг бастакорлар билан учрашуви бўлиб ўтди. Болалар музикаси ҳафталигига бағишланган бу ижодий учрашувда композиторлардан Г. Қодиров, Ф. Назаров, А. Берлинлар иштирок этишди. Улар музика санъати, унинг ўзига хос сирлари, ижод жараёни ҳақида ўқувчиларга қизиқарли ҳикоя қилиб бердилар. Учрашув сўнгида ўқувчилар имтиҳосида концерт тингланди.

• Маданият хроникаси

Кувнок сатрлар

◆ Ота ўғлидан сўради:

— Тото, сен мустақил ҳаётга қадам қўймоқдасан. Қайси касб эгаси бўлишни орзу қиласан?

— Эҳ, отажон,—деди хаёлчан Тото,—мен эртаю-кеч машинада саёҳат қилишни ва чўнтакларим доимо пулга тўла бўлишини жуда-жуда орзу қиламан.

— Бўлди, ўғлим, орзуларингга тушундим, сен автобус кондуктори бўлишни орзу қилар экансан,— деди ота.

◆ Генрих тиш докторидан қайтиб келди.

— Тишинг ҳали ҳам оғрияптими?—сўради оиаси ачиниш билан.

— Билмайман ойижон, доктор уни олиб қолди,—деб жавоб берди Генрих.

◆ Уруш вақтида бир генерал жуда гўзал қизга уйланди. Шунда генералнинг ўртоқларидан бири:

— Дўстим, мен сенга ачинаман,—деди.

— Нега? — ҳайрон бўлди генерал.

— Чунки энди иккита фронтни қўриқлашингга тўғри келади.

Д. Абдувасилова таржимаси.

• Сўнгги пушаймон—ўзингга душман

ТЎРТ ОҒА-ИНИ ҲАМТОВОҚЛАР

Айдаш ўша куни уйига анча кеч қайтди. Унинг қувончи чексиз эди. А. Рафиқовнинг келишини сабрсизлик билан кутиб турган Владимир Платонович унинг шодлигини кўриб пешвоз чиқди:

— Тинчликми? Бугун бошқача кўринасан?

— Э, дўстим, нимасини сўрайсан?— дея сўзида давом этди Айдаш. Йўлим тушиб Тошкент юк товар станциясига бориб қолгандим. Бир ишни кўнгилга тугиб қайтдим. Уни амалга ошира олсам, ошиғимиз олчи бўлади.

— Қани, эшитсак бўладими? —деди ҳамроҳи олдига янада яқинроқ бориб В. Корнейчук.

—Юк товар станциясининг 13-омборхонаси эшигига омонатгина мих ўтказиб қўйилар экан. —Ростданми?

Шу оқшом икки ўртоқ бўлажак ўғрилик планнини тузишди. Улар ўзларига иккита ҳамтовоқ ҳам танлашди.

Шаҳар кўчаларида кишилар қатнови тингач, жиноятчилар бирин-кетин юк товар станцияси деворидан ошиб ўтиб, мўлжаллаб қўйилган омборхонага борадилар. Больт ўтказиб, қўйилган эшикни очиб, ҳар бирининг нархи 33 сўмдан бўлган 11 та ошхона столи йиғмасини деворлдан нарнги томонга узатиб турадилар. Ҳамтовоқлар шу кечаси ҳаммасн бўлиб, 363 сўмлик буюмни А. Рафиқовникига ташиб олишди.

Ошхона столлари шу ерда пулланди. Маблағ эса, уч оғайни ботирлар ўртасида арра қилинди.

Дастлабки «омад» ўнгидан келганлигидан «илҳом»ланган ҳамтовоқлар навбатдаги ўғирлик режасини тузишга киришдилар. Рафиқов ўз шериги Василий Шерумов билан юк товар станцияси омборхонасидан яна ҳар донаси 74 сўм 70 тийиндан бўлган 8 та автопокришка ва ҳар қайсиси 380 сўмдан тўртта «Горизонт — 204» телевизорини ўғирлашади. Икки ўртоқ ўғирланган 6 та баллонни Шерумов ертўласига келтириб яширишди. Қолганини 40 сўмга пуллашди. Шундан сўнг Рафиқов, Шерумов, Мурашев билан келишишган ҳолда таксига ўтириб, телевизорларни ҳам олиб келиб, нур тушмас жойга беркитиб қўйдилар. Кейинроқ қолган олти автопокришка ҳам сув қилиниб, пули ўзаро тақсимлаб олинди.

Эртаси кун кечаси Айдаш Рафиқов ва Владимир Корнейчук 2091 сўм 60 тийинлик 28 та автопокришкани ўғирлаб, бир қисмини номаълум шахсларга сотадилар. Ўғрилар қисқа вақт ичида давлатнинг 4977 сўмдан ошиқ мулкини «ош» қиладилар.

Айдаш Рафиқов ана шу буюмларнинг барчасини, В. Корнейчук 2726 сўм 60 тийинлигини ўғирлашда иштирок этди. Мурашев ва Шерумовлар 2288 ва 2117 сўмлик ҳар хил буюмларни ўғирлашда шерик бўлишди.

Ҳамза район суд ҳайъати айбдорлар жиноий ишини атрофлича кўриб чиқиб, ўғрилар бошлиғи А. Рафиқовни етти йилга озодликдан маҳрум этишга ҳукм чиқарди. У бу жазони оғир режимли ахлоқ тузатиш меҳнат колониясида ўтайди. В. Корнейчук беш йиллик муддат билан ана шундай жазога ҳукм қилинди. Группанинг қолган аъзолари ҳам турли муддатларга озодликдан жудо бўлдилар.

М. ҲОЛМУҲАМЕДОВ,
Ҳамза район халқ судининг раиси.

Редактор
С. М. КАРОМАТОВ.

Реклама ва эълонлар

ТЕАТР

НАВОИЙ НОМЛИ ЎЗБЕК ДАВЛАТ АКАДЕМИК КАТТА ТЕАТРИДА — 21|III да **Трубадур.**

ҲАМЗА НОМЛИ ЎЗБЕК ДАВЛАТ АКАДЕМИК ДРАМА ТЕАТРИДА — 19|III да **Комиссия.** 20|III да **Комиссия.**

МУҚИМИЙ НОМЛИ ЎЗБЕК ДАВЛАТ МУЗИКАЛИ ТЕАТРИДА — 20|III да **Хонума хоним,** 21|III да **Ажаб савдолар.**

ТОШКЕНТ ДАВЛАТ ЦИРКИДА — ҚОЗОҚ ДАВЛАТ ЦИРКИ АРТИСТЛАРИНИНГ ТАСТРОЛЛАРИ (19.30).

Кино

19 МАРТДА

Йўқолган миллионлар — «ЎЗБЕКИСТОН», «КОМСОМОЛ 30 ЙИЛЛИГИ», «ВОСТОК» (кечқуруи).

Хулоса— «ЎЗБЕКИСТОН 25 ЙИЛЛИГИ» (кечқуруи).

Ҳеч севганмисиз?. — ҲАМЗА номли (кечқуруи).

Эртага кеч бўлади — С. РАҲМОВ номли (кечқуруи).

20 МАРТДА

Нодирабегим — «ЎЗБЕКИСТОН 25 ЙИЛЛИГИ», «ВОСТОК» (кундуз ва кечқуруи).

Йўқолган миллионлар — «КОМСОМОЛ 30 ЙИЛЛИГИ» (кундуз ва кечқуруи).

Ҳеч севганмисиз? — ҲАМЗА номли (кундуз ва кечқуруи).

МАРКАЗИЙ «ЮБИЛЕЙ» СПОРТ ЗАЛИДА
СССР БИРИНЧИЛИГИ УЧУН «А» КЛАССИНИНГ
II ГРУППАСИДАГИ КОМАНДАЛАР УРТАСИДА
ХОККЕЙ
19, 20 МАРТДА
«ВИМПЕЛ» (Рудний) — **«БИНОКОР»** (Тошкент).
Учрашувлар кеч соат 7 да бошланади.
Билетлар сотилмоқда.
Коллектив бўлиб келиш учун заявкалар қабул қилинмоқда.

Ўзбекистон ССР Министрлар Советининг ҳунар-техника таълими Давлат комитети
40-ҲУНАР-ТЕХНИКА БИЛИМ ЮРТИ
1974—75 ўқув йилига
ЎҚУВЧИЛАР ҚАБУЛ ҚИЛАДИ
Ўқиш муддати 1 йил.
БИЛИМ ЮРТИ АВТОСЛЕСАР КАСБИ БЎЙИЧА МАЛАКАЛИ ИШЧИЛАР ТАЙЁРЛАЙДИ.
Билим юртига 8 синф ва ундан юқори маълумотга эга бўлган 15 ёшдаги ўспиринлар қабул қилинади.
Ўқишга қабул қилинганлар кунига 3 марта бепул овқат, формали кийимлар ва махсус кийимлар билан таъминланадилар.
МАШҒУЛОТЛАР — 1 АПРЕЛДАН БОШЛАНАДИ.
Билим юртини битириб чиқувчилар қурилиш ва заводларда ўз касбларн бўйича ишлайдилар.
Билим юртига кириш учун қуйидаги ҳужжатларни топшириш керак: билим юрти директорининг номига ариза, паспорт ёки туғилганлиги ҳақидаги ҳужжат, маълумоти ҳақидаги шаҳодатноманинг асли, турар-жойидан справка, соғлиги ҳақида справка, 3х4 см. катталикдаги 6 дона, 4х6 см. катталикдаги 4 дона фотосурат.
Аризалар қуйидаги адресда ҳар куни (дам олиш кунидан ташқари) эрталаб соат 9 дан 17 гача қабул қилинади.
Тошкент шаҳар, Луначарский шоссеси, 69-уй, телефонлар: Е-60-996, Е-60-998 (13-трамвайнинг «Консерва заводи», 1, 17, 4, 20, 41, 69, 74, 101-автобусларнинг «Партия мактаби» бекатлари).

«Узглавуглеснабсбыт»нинг
ТОШКЕНТ ЁНИЛҒИ БАЗАСИ СКЛАДЛАРИ
САВДОСИДА
АНГРЕН, ҚАРАҒАНДА, КУЗБАСС ҚЎМИРЛАРИ ВА УТИНЛАР
МАВЖУД
Шаҳардаги корхоналардан ва гражданлардан ёнилғини уйга етказиб бериш учун шахсий ва коллектив
ЗАЯВКАЛАР ҚАБУЛ ҚИЛИНАДИ
ЁНИЛҒИ СКЛАДЛАРИНИНГ АДРЕСИ:
1.2—Ипподром кўчаси, 58-уй;
2—Уста-Ширин кўчаси, 173-уй;
3—Ш. Руставели кўчаси, 103 «а»-уй;
4 — Полевая кўчаси, 1-тупик;
5 — Полевая кўчаси, 52-уй.

ГРАЖДАНЛАР ДИҚҚАТИГА!
20 МАРТДАН 30 МАРТГАЧА
«ЧИЛОНЗОР» САВДО МАРКАЗИДА
Ўзбекистон ССР саноат миниистрлиги пойафзал фабрикалари ишлаб чиқарган болалар пойафзалларининг
САВДО-КЎРГАЗМАСИ ЎТКАЗИЛАДИ
САВДО КЎРГАЗМАСИГА ТАКЛИФ ЭТАМИЗ.

ТОШКЕНТ ОҚШОМИ 4 БЕТ.
19 МАРТ, 1974 й.
ОРГАН ТАШКЕНТСКОГО ГОРКОМА КП УЗБЕКИСТАНА И ТАШГОРСОВЕТА
БИЗНИНГ АДРЕС: 700.000; ТОШКЕНТ, ГСП, ДЗЕРЖИНСКИЙ, КЎЧАСИ, 15-УЙ,
Р — 02329. Узбекистон Компартияси Марказий Комитети нашриётининг босмахонаси, Тошкент шаҳри. ИНДЕКС 64579. Нашр А — 3037.
ТЕЛЕФОНЛАР: коммутатор—33-02-49 дан 33-02-58 гача, Эълонлар бўлими—33-81-42.