Бутун дунё пролетарлари, бирлашиниз!

ТОШКЕНТ ОҚШОМИ

№ 12 (5303).
14 ЯНВАРЬ 1984 й.
ШАНБА
Газета 1966 йил 1 июлдан чиқа бошлаган.
Баҳоси 3 тийин.

ЎЗБЕКИСТОН КОМПАРТИЯСИ ТОШКЕНТ ШАҲАР КОМИТЕТИ ВА ТОШКЕНТ ШАҲАР СОВЕТИНИНГ ОРГАНИ

КПСС Марказий Комитети Сиёсий бюросида

КПСС Марказий Комитети Сиёсий бюроси ўзининг навбатдаги мажлисида мамлакат ички ҳаётига ва Совет Иттифоқининг ташқи сиёсий йўлини амалга оширишга доир бир қанча масалаларни кўриб чиқди.

Жамоат тартибини сақловчи кўнгилли халқ дружиналари тузилганлигининг 25 йиллиги тўғрисида қарор қабул қилинди. Қарорда уқтириб ўтилганидек, меҳнаткашларнинг ташаббуси билан тузилган кўнгилли халқ дружиналари партия ва совет органлари раҳбарлигида мамлакатда жамоат тартибини мустаҳкамлаш ишига салмоқли ҳисса қўшмоқдалар. Ҳуқуқ бузилишининг олдини олишда ва унга йўл қўймасликда, совет кишиларини қонунларга риоя этиш ва социалистик жамиятда ящаш қоидаларини ҳурмат қилиш руҳида тарбиялаш борасидаги ишларни амалга оширишда уларнинг активлиги қайд этиб ўтилди. Кўпгина халқ дружиначилари жамоат тартибини сақлаш соҳасидаги ишни юқори унумли меҳнат ва аъло ўқиш билан муваффақиятли равишда қўшиб олиб бормоқдалар.

КПСС Марказий Комитети Сиёсий бюроси республикалар ҳамда жойлардаги партия ва совет органларига жамоат тартибини сақлаш ва социалистик мулкни муҳофаза қилишда меҳнаткашлар иштирокини янада кенгайтиришни таъминлашни, халқ дружиналарини ташкилий жиҳатдан мустаҳкамлашга доир тадбирларни амалга оширишни топшириди. Халқ дружиналарининг фаолиятини доимо такомиллаштириш, ҳуқуқ-тартиботни ва жамоат интизомини мустаҳкамлашда уларнинг ролини ошириш, ҳуқуқни муҳофаза қилувчи органлар билан уларнинг баҳамжиҳат ҳаракатларини чуқурлаштириш зарурлиги таъкидланди. Маҳаллий партия, совет ва комсомол органларига шаҳарлар ҳамда районларда кўнгилли халқ дружиналари, дружиначилар оператив комсомол отрядлари фаолиятининг кўрикларини, халқ дружиналари активининг слёт-лари ва йиғилишларини ўтказиш, халқ дружиналари ишининг ижобий тажрибаси матбуот саҳифаларида, радио ва телевидение орқали кенг ёритилишини таъминлаш тавсия этилди.

КПСС Марказий Комитети Сиёсий бюросининг мажлисида Американинг янги ракеталари ГФР, Англия ва Италия территориясида жойлаштирила бошланганлиги натижасида вужудга келаётган вазиятга баҳо берилди ҳамда шу вазият билан боғлиқ баъзи бир амалий тадбирлар белгиланди.

Сиёсий бюро ўртоқ А. А. Громиконинг Германия Демократик Республикаси ташқи ишлар министри О. Фишер билан олиб борган музокараларининг якунлари тўғрисидаги ахборотини тинглаб, маъқуллади.

Германия Коммунистик партияси VII съезди ишида қатнашган ўртоқ Г. В. Романов бошчилигидаги КПСС делегациясининг фаолияти маъқулланди.

1984 йил
4 МАРТ
СССР Олий Советига сайловлар

УМУМХАЛҚ ҒАЙРАТ-ШИЖОАТИ

Мамлакатда жамоат ташкилотлари ва меҳнат коллективлари намояндаларининг округ сайловолди кенгашлари давом этмоқда. Кенгашларда бўлиб ўтган йиғилишларда мамлакат давлат ҳокимиятининг олий органига кўрсатилган номзодлар муҳокама қилинмоқда. Совет кишилари СССР Олий Советига тўхталадиган сайловни мустаҳкам ҳамжиҳатлик билан кутиб олмоқдалар. КПСС Марказий Комитети 1983 йил декабрь Пленумининг, СССР Олий Совети тўққизинчи сессиясининг қарорлари бутун ижтимоий ҳаётга чуқур таъсир ўтказди. Сайловолди кенгашларининг ишида сайловга тайёргарлик чоғида вужудга келган умумхалқ ғайрат-шижоати ўз ифодасини топмоқда. Ишчилар, қишлоқ меҳнатчилари, ижодкор зиёлиларнинг вакиллари ўз нутқларида КПСС билан Совет давлатининг ленинча ички ва ташқи сиёсатини ялқиллик билан маъқулламоқдалар ва қўллаб-қувватламоқдалар.

Москва, Октябрь сайлов округи. 13 январь куни бу ерда Москва-река ва Октябрь районлари меҳнаткашлари вакилларининг округ сайловолди кенгаши бўлиб ўтди. Машҳур новатор-Серго Оржоникидзе номидаги «Станоксозлик заводи» ишлаб чиқариш бирлашмасининг шлифовкачиси В. Н. Ледовских кенгашда сўзга чиқиб, сайловга тайёргарлик социалистик демократия тантанасини, совет халқининг Коммунистик партия, унинг ленинчи Марказий Комитетининг товарагида метиндек жипслашганлигини яққол намойиш қилаётганини таъкидлади.

— Биз депутатликка номзод қилиб энг яхши, муносиб вакилларни кўрсатмоқдамиз, — деди ишчи. — Совет кишилари КПСС Марказий Комитети Сиёсий бюросининг аъзоси, СССР Олий Совети Президиумининг Раиси Ю. В. Андроповни улар орасида биринчи вакил деб атамоқдалар. Партия билан халқ бирлигининг янада мустаҳкамланганлиги, ривожланган социализм жамиятини янада такомиллаштириш, Ватаннинг иқтисодий ва мудофаа қудратини мустаҳкамлаш юзасидан белгиланган ва бутун халқ маъқуллаган тадбирлар Юрий Владимирович фаолияти билан чамбарчас боғлангандир.

Ўртоқ Андроповнинг ўтган йил январда корхонамизга келганлиги биз учун унутилмас воқеа бўлди. Шу учрашув вақтида унинг берган маслаҳатлари ва тавсиялари коллектив фаолияти учун дастурламал бўлди. Биз ошириган мажбуриятларимизни муддатидан илгари ado этдик, беш йилликнинг тўртинчи йилида ишни яхши бошладик.

Бирлашма коллективи Коммунистик партия билан Совет давлатининг атоқли раҳбари, Ленин барҳаёт ишининг содиқ давомчиси ўртоқ Ю. В. Андроповни СССР Олий Совети депутатлигига номзод қилиб кўрсатилганлигини пойтахтдаги Москва-река ва Октябрь районларининг барча меҳнаткашлари қизғин қўллаб-қувватлаганликларини нотиқ таъкидлади.

Станоксозлар СССР Фанлар академиясининг президенти уч марта Социалистик Меҳнат Қаҳрамони А. П. Александровни ҳам депутатликка номзод қилиб кўрсатдилар.

Округ сайловолди кенгашининг қатнашчилари Москва шаҳар Октябрь сайлов округидан СССР Олий Совети Иттифоқ Совети депутатлигига **Юрий Владимирович Андропов** билан **Анатолий Петрович Александров**нинг номзодларини кўрсатиш тўғрисидаги қарорларини яқдиллик билан қўллаб-қувватладилар ва шу округдан овозга қўйилишга розилик беришларини илтимос қилдилар.

СССР Олий Советига сайлов ўтказувчи Киров сайлов округи жамоат ташкилотлари ва меҳнат коллективлари вакилларининг округ сайловолди кенгаши бўлиб ўтди. Станоксозлик заводининг инженери Г. Е. Ипатов мазкур завод билан оғир темирчилик—пресс ускуналари заводи коллективларининг йиғилишларида мамлакат давлат ҳокимияти олий органи депутатлигига номзодлар қилиб КПСС Марказий Комитети Сиёсий бюросининг аъзоси, КПСС Марказий Комитетининг секретари М. С. Горбачев билан станоксозлик заводининг токарь-оператори И. А. Никоноров кўрсатилганлигини маълум қилди.

Область кенгаши **Михаил Сергеевич Горбачев** билан **Игорь Алексеевич Никоноров** СССР Олий Совети Иттифоқ Совети депутатлигига номзодлар қилиб кўрсатилганлигини қўллаб-қувватлаш ҳақида бир овоздан қарор қилди ва улардан Рязань сайлов округидан овозга қўйилишга розилик беришларини илтимос қилди.

Москва полиграфия институтида Москва шаҳар Темирязев сайлов округи меҳнаткашлари вакилларининг сайловолди кенгаши бўлди. Бу округдаги меҳнат коллективларининг йиғилишларида КПСС Марказий Комитети Сиёсий бюросининг аъзоси, КПСС Москва шаҳар комитетининг биринчи секретари В. В. Гришин билан Москва метро қурилиши 8-қурилиш монтаж бошқармасининг проходкачилар бригадири А. С. Суханов номзодлари кўрсатилган эди.

Кенгаш қатнашчилари **Виктор Васильевич Гришин** билан **Александр Сергеевич Сухановни** СССР Олий Совети Иттифоқ Совети депутатлигига номзодлар кўрсатиш тўғрисидаги таклифларни қўллаб-қувватлаш ва улардан пойтахтнинг Темирязев сайлов округидан овозга қўйилишга розилик беришларини сўраш ҳақида бир овоздан қарор қабул қилдилар.

Шу округга кирувчи саноат, қишлоқ хўжалик корхоналарининг, фан ва маданият ташкилотларининг меҳнатчилари КПСС Марказий Комитети Сиёсий бюроси аъзолигига кандидат, СССР маданият министри П. Н. Демичевни СССР Олий Совети депутатлигига ўз номзодлари қилиб кўрсатган эдилар, деди Томилин ярим ўтказгич приборлар заводининг йўнувчиси В. П. Несов.

Кенгаш қатнашчилари **Пётр Нилович Демичевни** Люберци сайлов округидан СССР Олий Совети Иттифоқ Совети депутатлигига номзод қилиб кўрсатишни қўллаб-қувватлаш тўғрисида қарор қабул қилдилар ва ундан шу округдан овозга қўйилишга розилик беришини сўрадилар.

Ростов-Донда Пролетар сайлов округи меҳнат коллективлари намояндаларининг округ сайловолди кенгаши бўлиб ўтди. «Россельмаш» ишлаб чиқариш бирлашмасининг йиғувчи слесари Социалистик Меҳнат Қаҳрамони К. Е. Уланов бундай деди: Ростов комбайнсозлари СССР Олий Совети депутатлигига шу сайлов округидан СССР Олий Совети депутатлигига ўртоқ Ю. В. Андропов билан фахрий россельмашчи, сайқалчи Социалистик Меҳнат Қаҳрамони П. К. Колесников номзодларини кўрсатдилар.

Кенгаш қатнашчилари СССР Олий Совети Иттифоқ Совети депутатлигига **Юрий Владимирович Андропов** билан **Пётр Кондратьевич Колесников** номзодлари кўрсатилишини яқдиллик билан қўллаб-қувватладилар ва улардан Пролетар сайлов округидан овозга қўйилишга розилик беришни илтимос қилдилар.

Красноярскда Ленин сайлов округи меҳнат коллективлари ва жамоат ташкилотлари вакилларининг сайловолди кенгаши бўлди. Ленин сайлов округининг сайловолди кенгашида Ленин район партия комитетининг биринчи секретари К. М. Гуторов бундай деди: синтетик каучук заводи билан «Сибтяжмаш» ишлаб чиқариш бирлашмасининг коллективлари умумий йиғилишлари мамлакатнинг давлат ҳокимияти олий органи депутатлигига номзод қилиб бир овоздан КПСС Марказий Комитети Сиёсий бюроси аъзолигига кандидат, КПСС Марказий Комитетининг секретари В. И. Долгихни кўрсатдилар.

Кенгаш СССР Олий Совети Иттифоқ Совети депутатлигига **Владимир Иванович Долгих** номзоди кўрсатилишини қўллаб- қувватлаш ва ундан Ленин сайлов округидан овозга қўйишга розилик беришни сўраш ҳақида қарор қабул қилди.

Омскдаги марказий сайлов округи сайловолди кенгашида кислород машинасозлиги заводи партия комитетининг секретари Е. В. Чахлов нутқ сўзлади. Завод коллективи, деди у, СССР Олий Советига номзод қилиб КПСС Марказий Комитети Сиёсий бюросининг аъзоси, СССР Министрлар Совети раисининг биринчи ўринбосари, СССР Ташқи ишлар министри А. А. Громико ва пайвандчилар бригадири В. П. Меньшиковни кўрсатди.

Кенгаш қатнашчилари **Андрей Андреевич Громико** билан **Валерий Петрович Меньшиковни** СССР Олий Совети Иттифоқ Совети депутатлигига номзодлар қилиб кўрсатишни бир овоздан қўллаб-қувватладилар ва улардан марказий сайлов округидан овозга қўйилишга розилик беришни сўрадилар.

Волгоград сайлов округининг меҳнат коллективлари янги йил бошланиши билан ноқ мусобақада муваффақиятларга эришабошладилар. Уларнинг коллективлари округ сайловолди кенгашига тўпланишди. Трактор заводининг йиғувчи-слесарлари бригадири Г. В. Букаев кенгашда сўзга чиқиб, тракторсозлар СССР Олий Совети депутатлигига номзод қилиб КПСС Марказий Комитети Сиёсий Бюроси аъзолигига кандидат, СССР Олий Совети Президиуми Раисининг биринчи ўринбосари В. В. Кузнецовни кўрсатганликларини маълум қилди.

Округ кенгаши **Василий Васильевич Кузнецовни** Волгоград сайлов округидан СССР Олий Совети Миллатлар Совети депутатлигига номзод қилиб кўрсатишни қўллаб- қувватлаш ва ундан шу округда овозга қўйилишга розилик беришни сўраш ҳақида қарор қилинди.

Белоруссия пойтахтида Минск-Завод сайлов округи меҳнаткашлари намояндаларининг округ сайловолди кенгаши бўлди. Минск автомобиль заводи темирчилик цехининг термисти В. К. Божко бундай деди: — Мен ишлаб турган корхонанинг коллективи ўзининг сайловолди йиғилишида СССР Олий Совети депутатлигига ўртоқ Ю. В. Андропов билан автомобиль заводининг темирчи штамповкачиси Е. А. Шуляк номзодларини кўрсатди.

«Белорусь» универмаги секциясининг мудираси В. А. Шимченок, Мотор заводи партия комитетининг секретари Д. П. Краевский, «Минскпромстрой» қурилиш монтаж бошқармаси комплекс бригадасининг бошлиғи И. И. Биюц ва сўзга чиққан бошқа кишилар шу номзодларни қўллаб- қувватладилар.

Минск — Завод сайлов округидан СССР Олий Совети Миллатлар Совети депутатлигига шу сайлов округидан қилиб **Юрий Владимирович Андропов** билан **Евгений Александрович Шуляк** кўрсатилганини қўллаб- қувватлаш ва улардан шу округдан овозга қўйилишга розилик беришни сўраш ҳақида яқдиллик билан қарор қабул қилинди.

Калинин сайлов округи меҳнаткашлари намояндаларининг сайлов олди кенгашида В. И. Ленин номидаги Калинин «Химволокно» ишлаб чиқариш бирлашмасининг ипак ўровчиси Социалистик Меҳнат Қаҳрамони А. И. Денисова сўзга чиқиб, шуни маълум қилдики, корхона коллективининг йиғилишида СССР Олий Совети Миллатлар Совети депутатлигига КПСС Марказий Комитети Сиёсий бюроси аъзолигига кандидат, КПСС Марказий Комитетининг секретари Б. Н. Пономарев номзоди кўрсатилган эди.

— Партия тинчликни мустаҳкамлаш, ядровий қуролланиш пойгасини жиловлаш, Советлар мамлакатининг қудратини кучайтириш учун тинимсиз курашмоқда, — деди нотиқ. — Ҳар биримиз ўз постимизда нақадар сабот билан меҳнат қилсак, КПСС Марказий Комитетининг 1983 йил декабрь Пленуми ўртага қўйган вазифаларни шу қадар тезроқ ҳал этамиз.

«Калининский» совхозининг директори Социалистик Меҳнат Қаҳрамони В. Г. Кузнецов, Новгород «Волна» ишлаб чиқариш бирлашмаси бош корхонасининг токари В. Н. Фёдоров, Псков область Опочека районидаги «Большевик» колхозининг сут соғувчиси Н. И. Васильева ва бошқа нотиқлар кенгаш қатнашчиларини кўрсатилган номзодларни қўллаб-қувватлашга чақирдилар.

Кенгаш иштирокчилари **Борис Николаевич Пономаревни** СССР Олий Совети Миллатлар Совети депутатлигига номзод қилиб кўрсатишни қўллаб- қувватладилар ва ундан Калинин сайлов округидан овозга қўйилишга розилик беришни сўрадилар.

Семипалатинск сайлов округининг сайловолди кенгашида «Пушинка» трикотаж тўқиш ва ремонт қилиш фабрикасининг ишчиси З. А. Муҳамеджановнинг маълум қилишича, область меҳнаткашлари ўз йиғилишларида СССР Олий Совети Миллатлар Совети депутатлигига номзодлар қилиб КПСС Марказий Комитети Сиёсий Бюросининг аъзоси, Қозоғистон Компартияси Марказий Комитетининг биринчи секретари Д. А. Кунаев билан фабрика тўқувчиси Т. И. Тарасовани кўрсатдилар.

«Жанасемейский» совхозининг тракторчиси В. И. Кузяков, кема-ремонт кемасозлик заводининг теплоход капитани С. Габдулин, Бородулихин районидаги «Завети Ильича» колхозининг бош экономисти Т. Г. Яковлевалар шу номзодларни қўллаб- қувватлаб гапирдилар.

Кенгаш **Динмуҳаммад Аҳмедович Кунаев** билан **Татьяна Ивановна Тарасовани** СССР Олий Совети Миллатлар Совети депутатлигига номзодлар қилиб кўрсатиш тўғрисидаги таклифни яқдиллик билан қўллаб- қувватлади ва улардан Семипалатинск сайлов округидан овозга қўйилишга розилик беришларини сўради.

Боку — Азизбеков сайлов округи меҳнаткашлари вакилларининг округ кенгаши бўлиб ўтди. «Артельнефтегаз» нефть—газ қазиб чиқариш бошқармасининг слесариҳ Д. Х. Багировнинг маълум қилишича, КПСС XXII съезди номли нефть ва газ қазиб чиқарувчи ишлаб чиқариш бирлашмасининг ишчилари, инженер-техник ходимлари ва хизматчилари мамлакат давлат ҳокимиятининг олий органи депутатлигига Ю. В. Андропов билан «Нефтяние камни» денгиз пармалаш ишлари бошқармасининг парма ловчиси Г. Р. Иброҳимов номзодларини кўрсатган эдилар.

Кўрсатилган номзодларни «Оржоникидзенефть» нефть ва газ қазиб чиқариш бошқармаси газ компрессор цехининг машинисти Н. А. Лабакин, 13-медицина-санитария қисмининг бўлим мудираси Э. З. Искандерова ва бошқалар қўллаб-қувватлашди.

Кенгаш **Юрий Владимирович Андропов** билан **Гусейн Рустам ўғли Иброҳимовни** СССР Олий Совети Миллатлар Советининг депутатлигига номзодлар қилиб кўрсатиш тўғрисидаги қарорни яқдиллик билан қўллаб-қувватлади ва уларга мурожаат этиб, Боку — Азизбеков сайлов округидан овозга қўйилишга розилик беришни илтимос қилди.

Абхазия АССРда СССР Олий Совети Миллатлар Советига сайлов ўтказувчи Сухуми — Ленин сайлов округи меҳнаткашлари вакилларининг сайловолди кенгаши бўлди.

Кенгашда **Виктор Михайлович Чебриковнинг** СССР Олий Совети Миллатлар Совети депутатлигига номзоди қўллаб- қувватланди. Унга мурожаат этиб, Сухуми — Ленин сайлов округидан овозга қўйиш учун розилик беришини сўрашга қарор қилинди.

Грузия пойтахтида Тбилиси — Ленин сайлов округи меҳнаткашлари вакилларининг сайловолди кенгаши бўлиб ўтди.

Киров номли Тбилиси станоксозлик заводининг токари Р. И. Кемоклидзе кенгашда сўзга чиқиб, завод коллективи КПСС Марказий Комитети Сиёсий бюроси аъзолигига кандидат, Грузия Компартияси Марказий Комитетининг биринчи секретари Э. А. Шеварднадзени депутатликка номзод қилиб кўрсатганлигини айтди.

Кенгаш қатнашчилари **Эдуард Амвросиевич Шеварднадзенинг** Тбилиси — Ленин сайлов округидан СССР Олий Совети Миллатлар Совети депутатлигига номзодини қўллаб- қувватлашга қарор қилдилар ва унга мурожаат этиб, шу округдан овозга қўйиш учун розилик беришини сўрадилар.

Ригада Югль сайлов округи меҳнаткашларининг округ сайловолди кенгаши бўлиб ўтди. Бу ерда сўзга чиққан «ВЭФ» ишлаб чиқариш бирлашмасининг слесарь-механиги Я. А. Скершканс «ВЭФ» ва «Альфа» бирлашмаларининг коллективлари ўртоқ Ю. В. Андроповни ва «ВЭФ» бирлашмасида аппарат созловчи Г. М. Гриневани мамлакат давлат ҳокимияти Олий органининг депутатлигига номзодлар этиб кўрсатилганликларини маълум қилди.

Кенгаш **Юрий Владимирович Андропов** билан **Галина Михайловна Гриневани** Югль сайлов округидан СССР Олий Совети Миллатлар Совети депутатлигига номзодлар қилиб кўрсатишни яқдиллик билан қўллаб-қувватлади ва уларга мурожаат этиб, шу сайлов округидан овозга қўйиш учун розилик беришини сўрадилар.

Краснодар сайлов округида бўлиб ўтган сайловолди кенгашида Кубань қишлоқ хўжалик институтининг ректори И. Т. Трубилин округнинг меҳнат коллективлари ўз йиғилишларида КПСС Марказий Комитетининг секретари М. В. Зимянинни СССР Олий Совети депутатлигига номзод қилиб кўрсатганликларини маълум қилди.

Округ кенгаши **Михаил Васильевич Зимянинни** Краснодар сайлов округидан СССР Олий Совети Миллатлар Совети депутатлигига номзодини қўллаб-қувватлашга ва шу округдан депутатликка овозга қўйиш учун розилик беришини сўрашга қарор қилди.

Район маркази Анновда Ашхобод қишлоқ сайлов округи меҳнаткашлари вакилларининг округ сайловолди кенгаши бўлиб ўтди. Шу округдаги меҳнат коллективларининг йиғилишларида ўртоқ Ю. В. Андропов билан Киров районидаги «Тезеел» колхозининг аъзоси О. С. Кулова депутатликка номзодлар қилиб кўрсатилдилар.

Кенгаш қатнашчилари **Юрий Владимирович Андропов** билан **Ўғилженнет Сопиевна Кулова** СССР Олий Совети Иттифоқ Совети депутатлигига номзодлар қилиб кўрсатилганлигини яқдиллик билан қувватладилар ва уларга мурожаат этиб, Ашхобод қишлоқ сайлов округидан овозга қўйиш учун розилик беришларини сўрадилар.

СССР Олий Советига сайлов ўтказувчи Кинешма сайлов округи меҳнаткашлари вакилларининг сайловолди кенгаши бўлиб ўтди. Шу округ меҳнат коллективларининг йиғилишларида КПСС Марказий Комитети секретари И. В. Капитонов СССР Олий Совети депутатлигига номзод қилиб кўрсатилди.

Кенгаш қатнашчилари **Иван Васильевич Капитоновнинг** Кинешма сайлов округидан СССР Олий Совети Иттифоқ Совети депутатлигига номзодини қўллаб-қувватлашга ва унга мурожаат этиб, шу сайлов округидан депутатликка овозга қўйиш учун розилик беришини сўрашга қарор қилдилар.

Иркутск область Ангарск шаҳри нефть химикларининг маданият саройида Ангара сайлов округи меҳнаткашларининг вакиллари кенгаш ўтказиш учун йиғилдилар.

— Коллективимиз, — деди «Ангарскнефтеоргсинтез» ишлаб чиқариш бирлашмаси рўзғор химияси заводининг катта оператори Г. С. Тупицина, — КПСС Марказий Комитети Сиёсий бюроси аъзоси, КПСС Марказий Комитети ҳузуридаги партия контроли комитетининг раиси М. С. Соломенцев билан рўзғор химияси заводининг катта оператори А. В. Лапшинани СССР Олий Совети депутатлигига номзодлар қилиб кўрсатди.

Кенгаш **Михаил Сергеевич Соломенцев** билан **Антонина Васильевна Лапшинанинг** Ангара сайлов округидан СССР Олий Совети Иттифоқ Совети депутатлигига номзодларини бир овоздан қувватлади ва уларга мурожаат этиб, Ангара сайлов округидан овозга қўйиш учун розилик беришларини сўради.

СССР Олий Совети Иттифоқ Советига сайлов ўтказувчи Томск сайлов округида сайловолди кенгаши бўлиб ўтди. Томск нефтьхимияси комбинатининг аппаратчиси А. Н. Мишакин йиғилиш аҳли ҳузурида гапириб, корхона коллективи КПСС Марказий Комитетининг секретари Е. К. Лигачевни СССР Олий Совети депутатлигига номзод қилиб кўрсатганлигини айтди.

Кенгаш қатнашчилари **Егор Кузьмич Лигачевнинг** СССР Олий Совети Иттифоқ Совети депутатлигига номзодини қўллаб-қувватладилар. Унинг Томск сайлов округидан овозга қўйиш учун розилик беришини сўрашга қарор қилдилар.

Ижевск сайлов округи меҳнаткашлари вакилларининг сайловолди кенгашида механика заводининг токари А. Л. Исаков нутқ сўзлади. У корхона коллективи КПСС Марказий Комитети Сиёсий бюросининг аъзоси, СССР Мудофаа Министри, Совет Иттифоқи Маршали Д. Ф. Устинов ва механика заводининг ишчиси В. А. Стрижковни депутатликка номзод этиб кўрсатганлигини маълум қилди.

Кенгаш **Дмитрий Федорович Устинов** билан **Владимир Александрович Стрижков** СССР Олий Совети Иттифоқ Совети депутатлигига номзодлар этиб кўрсатилганликларини бир овоздан қўллаб-қувватлади ва уларга мурожаат этиб, Ижевск сайлов округидан овозга қўйиш учун розилик беришларини сўради.

Арманистон ССР Ленинакан шаҳрида Ленинакан Марказий сайлов округи меҳнаткашлари вакилларининг сайловолди кенгаши бўлиб ўтди. Локомотив депосининг машинисти А. М. Мовсисян гапириб, депо, пайпоқ тўқиш бирлашмаси ҳамда гўшт-консерва комбинатининг коллективлари КПСС Марказий Комитети секретари К. В. Русаковни СССР Олий Совети депутатлигига номзод этиб кўрсатганликларини маълум қилди.

Кенгаш қатнашчилари **Константин Викторович Русаковнинг** СССР Олий Совети Миллатлар Совети депутатлигига номзодини қўллаб-қувватлашга ҳамда унинг Ленинакан Марказий сайлов округидан овозга қўйиш учун розилик беришини сўрашга қарор қилдилар.

Донецк область Горловка сайлов округида меҳнат коллективлари КПСС Марказий Комитети Сиёсий бюросининг аъзоси, Украина Компартияси Марказий Комитетининг биринчи секретари В. В. Шчербицкий билан В. И. Ленин номидаги шахтанинг забойчиси Социалистик Меҳнат Қаҳрамони А. Г. Хворостянни мамлакат давлат ҳокимияти олий органининг депутатлигига номзодлар қилиб кўрсатди.

Кенгаш қатнашчилари бир овоздан қарор қабул қилиб, **Владимир Васильевич Шчербицкий** билан **Александр Григорьевич Хворостян** СССР Олий Совети Иттифоқ Совети депутатлигига номзодлар этиб кўрсатилганлигини қувватлаб чиқдилар. Уларга мурожаат этиб, Горловка сайлов округидан овозга қўйиш учун розилик беришларини сўрашга қарор қилинди.

Свердловск шаҳар Чкалов сайлов округидаги саноат корхоналари, ташкилотлар, институтлар коллективларининг вакиллари округ сайловолди кенгашини ўтказдилар.

«Уралхиммаш» ишлаб чиқариш бирлашмаси партия комитетининг секретари В. И. Санников ўз коллективи КПСС Марказий Комитети секретари Н. И. Рижковни СССР Олий Совети депутатлигига номзод қилиб кўрсатишга қарор берганлигини айтди.

Кенгаш **Николай Иванович Рижков** Чкалов сайлов округидан СССР Олий Совети Иттифоқ Совети депутатлигига номзодини қўллаб-қувватлашга ва шу округдан овозга қўйиш учун унинг розилик беришини сўрашга қарор қилди.

* * *

Округ сайловолди кенгашларида сайловчиларга мурожаатлар қабул қилинди.

(ТАСС).

ЎЗБЕКИСТОН ССР ОЛИЙ СОВЕТИ ПРЕЗИДИУМИДА

Ўзбекистон ССР Олий Совети Президиуми республикада география фанини ривожлантириш, юқори малакали кадрлар тайёрлаш соҳасидаги хизматлари учун В. И. Ленин номли Тошкент давлат университети кафедрасининг мудири, профессор Зиёвиддин Муҳиддинович **Акромовга «Ўзбекистон ССРда хизмат кўрсатган фан арбоби»** фахрий унвони берди.

* * *

Ўзбекистон ССР Олий Совети Президиуми ёш авлодни ўқитиш ва коммунистик руҳда тарбиялаш соҳасидаги хизматлари учун Тошкент шаҳридаги 24-мактаб директорининг ўринбосари ўртоқ Муаззам **Назаровага «Ўзбекистон ССРда хизмат кўрсатган ўқитувчи»** фахрий унвони берди.

* * *

Ўзбекистон ССР Олий Совети Президиуми республика матбуотини ривожлантириш соҳасидаги хизматлари учун Ўзбекистон Журналистлар союзи правлениесининг масъул секретари ўртоқ Хайриддин **Назировга «Ўзбекистон ССРда хизмат кўрсатган маданият ходими»** фахрий унвони берди.

* * *

Ўзбекистон ССР Олий Совети Президиуми республикада соғлиқни сақлашни ривожлантириш соҳасидаги хизматлари учун ва туғилган кунига эллик йил тўлиши муносабати билан Ўзбекистон ССР Министрлар Совети ишлар мудирлиги бўлимининг катта референти ўртоқ Икром **Ҳамроевни** Ўзбекистон ССР Олий Совети Президиумининг Фахрий ёрлиғи билан мукофотлади.

Сиз чапдаги суратда кўриб турган Коммунистик меҳнат зарбдори Неъмат Солиҳов Тошкентдаги «Узбексельмаш» ишлаб чиқариш бирлашмаси илғор йиғувчи-слесарлар бригадаси бошлиғи. Бу ишлаб чиқариш новатори бош бўлган бригада мунтазам равишда ойлик ишлаб чиқариш топшириқларини ортиғи билан адо этиб, сифатли маҳсулот топширади.

Ўнгдаги суратда бирлашманинг тайёр маҳсулот жўнатиш майдонидан пахтакорларимиз учун жўнатилаётган янги сеялкалар туркумини кўриб турибсиз.

М. Нуриддинов фотолари.

Бу ҳақда КПСС Марказий Комитети декабрь (1983 йил) Пленумида сўз юритилди

ЮКСАЛИШ РЕЗЕРВЛАРИ

● МАҲСУЛОТ ТАННАРХИ ПЛАНДАГИ 0,5 ПРОЦЕНТ УРНИГА 1,5 ПРОЦЕНТ АРЗОНЛАШАДИ

● МЕҲНАТ УНУМДОРЛИГИ ПЛАНГА НИСБАТАН 2 ПРОЦЕНТ ОШАДИ.
● ТЎҚҚИЗЛАР ТАШАББУСИ— АМАЛДА
● ТАРАҚҚИЁТНИНГ ЕРКИН УФҚЛАРИ

Заводимиз коммунистлари ва комсомоллари, илғор ишчилари ва хизматчилари КПСС Марказий Комитетининг декабрь Пленуми қарорларини қизғин қўллаб-қувватлаяптилар. Ўртоқ Ю. В. Андропов меҳнат коллективлари олдига беш йилликнинг тўртинчи йилида меҳнат унумдорлигини пландан ташқари бир процент ошириш ва маҳсулот таннархини қўшимча 0,5 процент пасайтиришга эришиш вазифасини қўйди. Шу асосда ҳамма жойда мажбуриятлар ишлаб чиқиш ва қабул қилишни ташкил этиш, корхоналар, қурилишлар, барча ташкилотлар учун тежамкорлик ҳисобларини очиш ва энг яхши натижаларга эришадиганларни актив рағбатлантириш вазифасини қўйди. Шунга биноан бизнинг коллективимизда ҳам 1984 йил учун янги катта марралар белгиланди. Биз КПСС Марказий Комитети декабрь Пленуми қарорлари ва республикамиз пойтахтидаги тўққиз ташаббускор ишчининг даъватига жавобан маҳсулот таннархини пландаги 0,5 процент ўрнига 1,5 процент арзонлаштириш, меҳнат унумдорлигини пландагига нисбатан 2 процент ўстириш бўйича оширилган мажбурият олдик. Бу йил қишлоқ меҳнаткашларига жами 10 миллион 700 минг сўмлик маҳсулот етказиб берамиз.

Хўш, коллективимиз бу вазифаларни қандай ҳал этади. Бизда бу мақсадга эришишнинг учта асосий йўли бор. Биз буни ўн биринчи беш йиллик бошидан бери актив давом эттириб келаяпмиз. Булардан биринчиси корхонани реконструкциялаш ва техник жиҳатдан қайта қуроллантириш йўлидир. Жумладан, ўтган йили корхонамизда 1 миллион 600 минг сўмлик асосий фондлар ишга туширилди. Тўрт қаватли деталларни қайта тиклаш цехи, компрессор станцияси ва инженерлик коммуникациялари қурилди. Давлат банкидан кредит олиш ҳисобига Янгибозорда корхона филиалини ташкил этмоқдамиз. Бу ерда республиканинг турли томонларидан ремонт учун юбориладиган двигателлар қисмларга ажратилиб, ювилиб, сараланиб, кейин асосий корхонага юборилади. Бир қатор деталлар ремонт ҳам қилинади. Ҳозир филиал учун янги бино қуриш ва уни жиҳозлаш давом этмоқда. Бу ишларнинг ҳаммаси бутун корхона миқёсида меҳнатни илмий ташкил этиш, энг замонавий ускуналардан фойдаланиш, ишчи ва хизматчилар учун қулай меҳнат шароитлари яратиш имкониятларини туғдириб пировард натижада меҳнат унумдорлигининг ўсишига, маҳсулот таннархининг арзонлашишига олиб келади.

Кейинги йилларда деталларни қайта тиклаш, мотор ремонт ва экспериментал цехларда поток-механизациялашган линиялар, конвейерлар, стендлар ўрнатилди. Булар ҳам ишлаб чиқаришни юксалтиришда муҳим аҳамиятга эга бўлди.

Биз бригада усулини кенг жорий этишни ҳам ишлаб чиқаришни юксалтиришнинг муҳим омили ҳисоблаймиз. Ҳозир бизда ишчиларнинг 60 проценти бригадаларда меҳнат қиляпти. Деталларни қайта тиклаш цехи коллективи эса тўла бригада усулида ишляпти. Бу усулни жорий этиш дастлаб анча қийинчиликларни енгиб ўтишни тақозо этди. Жумладан, ҳар бир ишчини бир неча касбга ўргатиш лозим бўлди. Бунга аввалига ҳамма ҳам рози бўлавермади. Биз шундан кейин моддий омиллардан фойдаландик. Жумладан, ўхшаш касбларни ўрганаётган ишчиларга қўшимча ҳақ тўлаш йўлини тутдик.

Мана, ҳозир ишчилар бригада усулининг афзалликларини ўз кўзлари билан кўриб, билиб турибдилар. Эски усулда ҳар ким ўзини билар, ўзига осон, қулай, мўмай бўлишига интиларди. Ягона нарядда ишлаш эса том маънодаги коллективизмни, социал уюшқоқликни, ҳамжиҳатликни тарбиялаяпти. Бир сўз билан айтганда коллективдаги психологик иқлим яхшиланди. Бунинг ишга нафи катта бўляпти. Меҳнат унумдорлиги ўсиб, тайёрланаётган буюмлар сифати яхшиланмоқда.

Ишлаб чиқариш самарадорлигини оширишда биз ветеран ишчилар тажрибасидан фойдаланиш, мураббийчилик ҳаракатини кенгайтириш, ишчиларни тайёрлов курсларида ўқитиш йўли билан касб-маҳоратини оширишга муҳим аҳамият беряпмиз. Бундан ташқари коллективда меҳнат интизомини мустаҳкамлаш бўйича ҳам катта тадбирлар амалга ошириляпти. Илғор ишчиларимиз — гидропресс цехидаги йиғувчилар бригадаси бошлиғи, шаҳар партия комитети аъзолигига кандидат Тоҳир Мирзаев, деталларни тиклаш цехи токари, СССР Давлат мукофоти лауреати Юсуфжон Маҳмуджонов, мотор цехидаги ремонтчилар бригадаси бошлиғи Илья Татаринский, экспериментал цехдаги слесарь-йиғувчи Виктор Пятов ҳамкасбларига юксак онглилик, меҳнат интизомига қатъий риоя қилиш намуналарини кўрсатяптилар. Бу илғорлар шаҳримиздаги тўққиз пешқадам ишчининг ташаббусига қўшилиб, Ўзбекистон ССР ва Ўзбекистон Компартиясининг 60 йиллиги шарафига оширилган мажбуриятлар олишди.

Заводимиз юксалишининг ёрқин уфқлари томон боряпти. Келгусида бу ерда йилига 15 минг двигатель ремонт қилинадиган бўлади. Тикланаётган деталлар ва тайёрланаётган гидропресслар миқдори ҳам кескин ортади. Ана шунда корхона қишлоқ меҳнаткашларининг маҳсулотнинг бу турларига бўлган эҳтиёжини тўла қондирадиган катта корхонага айланади.

Н. ЛАПШИН,
«Госкомсельхозтехника»нинг Меҳнат Қизил Байроқ орденли тажриба-ремонт механика заводи директори, Беруний номидаги республика Давлат мукофоти лауреати.

ҚИСҚА ХАБАРЛАР

● Ш. Р. Рашидов номли Тошкент тўқимачилик комбинатида янги гул солинган сатин матосини ишлаб чиқариш бошланди. Бундай газламалар ҳамшаҳарларимизга жуда ҳам манзур бўлади.

● «Учқун» тўқимачилик-галантерея ишлаб чиқариш бирлашмасида кенг истеъмол буюмларининг тўрт хил янги намунаси ишлаб чиқарила бошланди. Улар крепдешиндан тайёрланган кичик рўмоллар, шарфчалардир. Бундай янги маҳсулотларнинг 500 донаси яқин кунларда савдога чиқарилади.

● «Узгипроводхоз» лойиҳа институтининг бир группа мутахассислари Қашқадарё областида бунёд этиладиган янги сув омбори объектига жўнаб кетишди. Улар ана шу институтда тайёрланган лойиҳа асосида Қалқама сув омборини бунёд этадилар. Чироқчи шаҳри яқинидаги хушманзарали жойда сунъий омбор бунёд бўлади. Бундан ташқари гидротехник иншоот — тўғон (узунлиги бир метр, баландлиги 30 метр) қад ростлайди. Бу сув омбори ўз косасига 45 миллион кубометр сувни сиғдиради. Натижада янги-янги ерларни суғориш, янги совхозлар ташкил этиш имкониятлари яратилади.

Бу Қашқадарё областида тўнғич сув омбори бўлиб қолмай, балки кенжасидир. Бундан ташқари Ҳисорак сув омбори қурилиши ҳам муваффақиятли олиб борилмоқда.

«ТОШКЕНТ ОҚШОМИ»ГА ХАТЛАР

ВАГОНМИ ЁКИ МУЗХОНА?

Мен Когон темир йўл вокзалида Тошкентга келиш учун билет олаётганимда, ушбу мақолани ёзаман, деб ҳеч ҳам ўйламагандим. Менинг касбим кўпинча командировка ва сафарлар билан боғлиқ. Хуллас, ўша куни Тошкентга келадиган 917-поезднинг 25-номерли купели вагонига билет олиб чиқдим. Мен жойлашган купеда ушоққина аёл, қўлида ёш бола, қайнонаси билан бирга ҳамроҳ бўлишди.

Энди Тошкентга хотиржамгина етиб борадиган бўлдик, деб ҳаммамизнинг ҳам кўнглимиз тўқ эди. Бироқ... Бир оздан кейин биз иссиққина вагонга эмас, қандайдир музхонага тушиб қолганимизни билиб қолдик. Поезд йўлга тушганди. Купедан коридорга, коридордан купега кирамиз. Иложи йўқ. Совуқ елвизак эсади. Йўловчилар эса иккита-учта одеялни ёпиниб ётган бўлишса ҳам барибир исишмасди. Баъзилар эса остга тўшаладиган матрасларни ёпиниб олган. Купе эшикларининг қулфлари бузуқ, ёпилмайди. Ёпилган тақдирда — қайта очолмайсиз.

Совуққа чидолмай ёш болалар тинмай чирқирарди. Охири вагон проводниклари Авазбеков ва Эгамбердиевларга мурожаат қилишга мажбур бўлдик. Улар: «Вагонни иситиш учун циркуляция аппарати йўқ, ўзимиз ҳам пальтоларимизни ечмай ётибмиз. Истасангиз иссиқ чой дамлаб берайлик», дейишди бепарвогина.

Тошкентга етиб келгунча йўловчиларнинг бирортаси ҳам ухлагани йўқ. Бир неча киши вагондан Тошкент вокзалига шамоллаб, иситмалаб тушди. Улар балки ҳозир соғайиб қолишгандир. Бироқ, 24 декабрда биз ўтирган поезд вагонлари қачон исиркин? Ўрта Осиё темир йўл бошқармасининг Тошкент бўлимидаги мутасадди раҳбарлар бу ҳақда қайғуришса яхши бўларди.

А. ҚУЛМАТОВ,
«СредазНИИгаз» институти илмий ходими.

«МОНПАСЬЕ»НИ КЎРГАН БОРМИ?

Хўрозқандни бир шимган бола уни яна қумсайди. Чунки ширин. «Хўрозча»нинг оёғини чўпдан ясашади. Қандолатчи ширинликка ўч болакайнинг қўли шира бўлмасин деб шундай қилади.

Бир замонлар «Ўртоқ» кондитер фабрикаси ҳам ялпизли хўрозқанд мазасини берувчи ширинлик ишлаб чиқарарди. Кустар қандолатчидан ибрат олиб, болаларнинг чўнтаги шира бўлмаслиги учун уни тунука қутичага жойларди. Ўша чиройли қутичадаги ширинлик «Монпасье» деб аталарди.

У пайтларда мен ёш она эдим. Болаларимни отамнинг уйларига олиб борганимда у киши набираларини «монпасье» билан сийлар эдилар. Кичкинтойларимнинг қувончи ичига сиғмай кетарди. Афсуски, «Ўртоқ» кондитер фабрикаси «монпасье» ишлаб чиқарадиган замонлар ўтиб кетди.

Яқинда кенжа набирамнинг тугмаси узилган экан, токчадаги тугмалар солиб қўйилган қутичани қўлимга олдим. Шунда ўғлим:

— Ойи, эсингиздами, бу —бобомдан қолган ёдгорлик — «монпасье» қутичаси-ку, — деб қолди.

Набирам дадасининг гапига ҳайрон бўлди.

— «Монпасье» нима ўзи?

Набирамга ана шу ширинлик ҳақида гапириб бердик. «Холва» деган билан оғич чучимас экан. Мазасини бир тотиб кўрмаган болакай бир пайтлар шунақа ширинлик бўлганига ишонмади.

Ҳозир «Ўртоқ» кондитер фабрикасидаги ўртоқлар нархи 7—10 сўмлик (устидаги қоғозининг ўзи фалон пул турса керақ) шоколад конфетларга зўр беришяпти. Арзон, чиройли қутичага солинган, болаларбоп «монпасье»лар ишлаб чиқаришни эса ўзларига эп кўришмаяпти. Республика Озиқ-овқат саноати министрлиги «Ўртоқ» фабрикасидаги ўртоқларга болаларбоп арзон ширинлик ҳам зарурлигини эслатиб қўйса ёмон бўлмасди. Чунки, биз қарийб 25—30 йилдан бери магазинларнинг пештахталарида «монпасье»ни кўрмадик. Ёки уни кўрган борми?

Ҳ. ОТАБЕКОВА,
кўп болали она.

НИМА ДЕЙИШАРКИН?

Биз бир гуруҳ газетхонлар Янги йил бошидан ҳаммамизни ўйлантириб юрган муаммо ҳақида редакцияга мурожаат қилишга жазм этдик. Гап шундаки, Чилонзор Оқтепаси массивида яшовчи аҳоли транспорт масаласида анча қийналиб қолдик. Эрталаб, айни ҳамма ишга отланган чоғ массивдаги автобус бекати бозорга ўхшаб қолади. Бир амаллаб ишга кечикмай етиб олганлар эса кун бўйи энди уйга кечикмай етиб олишни ўйлаб юради.

Метронинг Ленин номли майдон станциясидан шу тарафга қатнайдиган 22-маршрут такси эса доим ичида 5—6 йўловчи ғизиллаб ўтиб туради. Айрим учқур шофёрлар «Москва» меҳмонхонасидан ортга қайрилиб кетаверади. Бекатда одам тирбанд турган бўлишига қарамай ҳеч ким унга ўтирмайди. Сабаби маршрут такси Оқтепагача эмас, Самарқанд чойхонасигача қатнайди.

Агар 22-маршрут такси яна икки бекатгина нари ўтса, Оқтепадан қайтадиган бўлса ҳайдовчилар учун ҳам, йўловчилар учун ҳам айни муддао бўлар эди, аминмизки план ҳам доимо тўлар эди. Аммо мутасадди ўртоқлар бунга нима дейишаркин?

Кўпчилик номидан:
Ҳ. РАСУЛОВА,
хизматчи.

● МАҲАЛЛАДА НИМА ГАП?

Ҳашар йўли билан

Юнусобод массивининг СА — 2 микрорайонига бундан икки йил олдин кўчиб келдик. Замонавий типда қурилган 10 та тўрт ва беш қаватли уйлар шинамлиги ҳамда қулайлиги билан ҳаммамизни мамнун этди. Шу уйлар атрофида ташландиқ бир майдонча бор эди. Янги қўни-қўшнилар маслаҳатлашиб шу ерга тўй-ҳашам ва маданий ҳордиқ чиқарадиган бир бино қурсак деган фикрга келдик. Ҳашар йўли билан бу даргоҳнинг пойдеворини қуришга киришдик.

Ниҳоят узунлиги 20 метр, эни 10 метр бўлган айвон қуриб битказилди. Стол-стул, қозон-ўчоқ ва бошқа анжомлар қўйиш учун ҳам алоҳида иккита уй қурилди.

Янги қурилган тўйхонада биринчи никоҳ тўйини ўтказишга тайёргарлик бошланди. Дилбар опанинг ўғли Муроджоннинг никоҳ тўйи замонавий тарзда, ихчам, режали, файзли ва хурсандчилик билан ўтди. Тўй кечасида тўпланган меҳмонларни маҳалла комитети, активлар, меҳмондўст ёшларимиз ўз хизматлари билан мамнун этдилар.

М. НАБИЕВ.

● МИННАТДОРЛИК САТРЛАРИ

ҲАМКАСБЛАРГА ҲАДЯ

Ҳар куни Байкал-Амур магистрали катта-катта темир бетон конструкциялардан китобгача юзлаб вагон ҳар хил юклар олиб туради. Лекин БАМ «пойтахти» Тиндага, темир йўл касалхонаси номига келган шу яхшилаб маҳкамланган қути эътиборсиз қолмади. Чунки унда Тошкент қон қуйиш станцияси тайёрлаган 300 шиша қуруқ плазма бор эди. Ҳар бир шишачада донорлар — Ўрта Осиё темир йўли ходимларининг адрес ва фамилиялари кўрсатилган.

Энди Тошкентга, йўл бошқармасига Тинда станцияси қон қуйиш бўлимининг мудири В. Ирликдан хат келди. У: «биз, магистрал медиклари, қимматбаҳо ҳадя учун, БАМ қурувчилари ва ишлатувчиларининг соғлиғи тўғрисидаги ғамхўрлик учун Ўрта Осиё темир йўли меҳнаткашларидан ғоят миннатдормиз», — деб ёзади.

Ўрта Осиё темир йўли коллективида донорлик ҳаракати кенг қулоч ёйди. Кейинги уч йилнинг ўзидагина 30 минг темирйўлчи бепул қон топширди.

(ЎзТАГ).

ЖАҲОН ОЙНАСИ

ТАСС ВА АПН МУХБИРЛАРИ ХАБАР ҚИЛАДИЛАР

КЕЛАЖАККА УМИДСИЗЛИК

БРЮССЕЛЬ. Бу ерда Европа Иқтисодий Ҳамжамияти раҳбар органларининг топшируви билан жамоатчилик фикрини ўрганиш мақсадида 10 минг киши ўртасида ўтказилган савол-жавоб натижалари эълон қилинди. Шу натижалар «умумий бозор»га аъзо бўлган мамлакатлар гражданларининг умидсизлиги ошиб бораётганидан далолат беради. Савол берилган ҳамма кишиларнинг 35 проценти янги йил ўтган йилдан ёмонроқ бўлади, деб ҳисобламоқда. Уларнинг атиги 26 проценти яхшилик сари ўзгариш бўлади, деб умид қилади. Французлар, ирландияликлар ва инглизларнинг кайфияти жуда ёмонлигини статистика маълумоти кўрсатиб турибди.

Савол-жавобда қатнашган ишчиларнинг қарийб ярми (45 проценти) 1984 йил ишсизлик кучайиши ва реал иш ҳақи камайиши сабабли меҳнат можаролари йили бўлиб қолади, деб хавфсирамоқда.

Ғарбий Европадаги «умумий бозор»га кирувчи ўнта мамлакатда ҳукуматларнинг фаолиятидан норозилик кучаймоқда. Биринчи ўринда итальянлар (80 процент), иккинчи ўринда ирландияликлар (52 процент), айниқса норози эканликларини изҳор этмоқдалар. Саволларга жавоб берган кишиларнинг кўплари ҳозирги кабинетлар халқнинг демократик ҳуқуқларига тўла-тўкис риоя этилишини таъминлашлари лозим, деб ҳисоблайдилар. Уларнинг мутлақ кўпчилиги (65 проценти) ҳамжамият мамлакатларида социал ва иқтисодий ўзгартишлар амалга оширилсин деган фикрни билдирди.

Агрессияга чек қўйилсин

АДДИС-АБЕБА. Социалистик Эфиопия ҳукумати ирқчи ЖАРнинг Анголага қарши агрессиясига дарҳол чек қўйилишини ва Жанубий Африка қўшинлари АХР территориясидан сўзсиз чиқариб юборилишини талаб қилди. Эфиопия ташқи ишлар министрлигининг бу ерда эълон қилинган баёнотида таъкидланадики, Ғарб давлатларининг мададидан фойдаланаётган Претория режими давлатлар ўртасидаги ўзаро муносабатларнинг асосий принципларини қўпол равишда поймол этмоқда.

Жанубий Африка ҳарбийларининг Анголага қарши қилган ҳеч бир асоссиз агрессиясидан юз минглаб аҳоли ҳалок бўлди, бу агрессия Африка жанубидагина эмас, шу билан бирга бутун дунёда тинчлик ва хавфсизликка жиддий таҳдид солади. Ҳужжатда ер юзидаги барча тинчликсевар кучлар Ангола суверенитети ва территориал бутунлигини ҳимоя қилиш учун қаҳрамон Ангола халқи курашига ҳар томонлама мадад беришга даъват этилади.

КАТТА РЕЖАЛАР

АНТАНАНАРИВУ. Пропорционал тарзда ривожланувчи чинакам мустақил экономикани барпо этмай туриб, Мадагаскарда социалистик жамият асосларини қуриш йўлидан муваффақиятли олға силжиб бўлмайди, деди бу ерда Мадагаскар Демократик Республикасининг президенти П. Рацирака.

Президент қонун чиқарувчи ва ижрочи ҳокимиятнинг олий органлари намояндалари билан учрашувда сўзлаган нутқида мамлакатнинг 1983 йилда иқтисодий ва социал соҳаларда эришган ютуқларини уқтириб ўтди. Суғориш системалари вужудга келтирилганлиги ва деҳқонлар ўғит билан таъминланганлиги туфайли, деди у, шоли етиштиришни кўпайтиришга ва малагасияликларнинг мана шу асосий озиқ-овқат маҳсулотини импорт қилишни 43 тонна қисқартиришга муваффақ бўлинди. Ҳукумат 1989 йилга бориб мамлакатга шоли ташиб келтиришдан батамом воз кечиш, бошқа озиқ-овқат маҳсулотлари билан ўзини ўзи таъминлашга эришиш вазифасини ўртага қўймоқда.

Табиий бойликларни ишга солиш, шу жумладан нефть, тошкўмир, никель қазиб чиқариш ҳамда мамлакат ҳозирча чет эллардан сотиб олишга мажбур бўлаётган молларни ўзи ишлаб чиқаришни ташкил этиш ҳисобига экономикани янада юксалтириш таъминланади, деди Д. Рацирака. 1990 йилгача Мадагаскар чет элларга нефть сота бошлашни планлаштирмоқда, деб уқтирди у.

ОММАНИ ТИНЧИТИШГА УРИНМОҚДАЛАР

ЛОНДОН. Буюк Британия ташқи ишлар министри Ж. Хау якшанба куни Яқин Шарқнинг бир қанча мамлакатлари бўйлаб тўрт кунлик сафарга жўнаб кетди. Шу визит давомида у Миср, Саудия Арабистони ва Сурияга боради.

Инглиз газеталарининг уқтириб ёзишича, Ж. Хау бўлажак маслаҳатлашувлар чоғида Ливандаги аҳволга, жумладан, инглиз қўшинларини ҳам ўз ичига олувчи «кўп миллатли кучлар» деб аталган кучларнинг шу мамлакатда туриши билан боғлиқ бўлган проблемаларга асосий эътибор беришни мўлжалламоқда.

Хаунинг ёнида бирон-бир янги таклиф йўқ, деб ёзади «Обсервер» газетаси. Шундай бўлса ҳам у Ливандаги «кўп миллатли кучлар» бўлинмаларини БМТнинг тинчликни сақлаб турувчи қўшинлари билан алмаштириш ғоясини муҳокама қилиш ниятидадир. Маҳаллий матбуотнинг уқтириб ёзишича, инглиз ва жаҳон жамоатчилиги «кўп миллатли кучлар» деб аталган кучларни Ливандан олиб чиқиб кетишни тобора қаттиқ талаб қилаётганлиги сабабли Британия министри мана шундай ташаббус билан чиқишга мажбур бўлади. «Гардиан» газетасининг тўғридан-тўғри ёзишича, мамлакатнинг сиёсий доираларида инглиз қўшинларининг Ливанда туришини миллий манфаатлар тақозо этаётгани йўқ, балки бу нарса Америка билан Исроилнинг Яқин Шарқдаги асосий мақсадларига эришишигагина кўмаклашади, деган фикр билан норозилик кучаймоқда.

ЧССР. Сиз суратда кўриб турган Дунай устидаги янги кўприк мўлжалланган муддатидан икки йил олдин фойдаланишга топширилди. Унинг биринчи қаватида электропоезд қатнамоқда. Юқори қавати эса автотранспорт, велосипедчилар ва йўловчилар учун мўлжалланган.

ЧТК—ТАСС телефотоси.

* * *

Япониянинг ҳукмрон доиралари ҳарбий тайёргарликка қаратилган йўлни тобора кенгайтирмоқда. Япония — Американинг «хавфсизлик шартномаси» тобора агрессив характер касб этиб боряпти.

СУРАТДА: Япония «ўз-ўзини ҳимоя қилиш кучлари» бронеавтомашиналари колоннаси навбатдаги «парад-кўрик» пайтида.

ТАСС фотохроникаси.

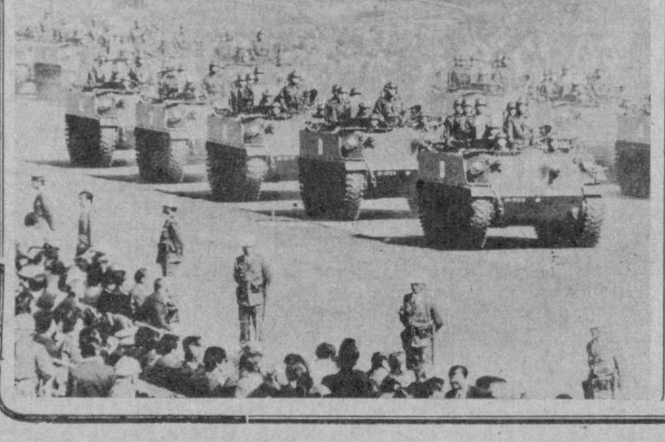

«Мулозаматли» бўлинг

«Марҳамат» дейишади Калифорниядаги фирмалардан бирининг раҳбарлари ва қаҳр-ғазаби жўш урган, оғзидан ножўя сўзлар чиқаётган ходимни «психологик юмшатиш кабинети»га таклиф этишиб, уни хонада компьютер билан ёлғиз қолдиришади ва жаҳли чиқиб турган киши бу ерда кўнглига келганча ножўя гапларни айтиши мумкин. Бироқ бундай ҳолда унинг ўзи ёлғиз сўзламайди. Компьютер унга жавобан кишин тушида ҳам эшитмаган сўкишларни ёғдиради. Бинобарин унинг электрон ёдида қарийб 5 миллион ножўя сўзлар ва иборалар бор.

Ғалати робот

Саноатда фойдаланилаётган роботларнинг кўпчилиги «кўра олади» ва «эшита олади». Яқинда ҳид билувчи роботлар ҳам пайдо бўлди. Ана шундай роботлардан иккитаси Оксфорддаги «Остин ровер груп» автомобиль компаниясининг йиғув конвейерида ишга тушди.

Фожиа сабаби

Американинг Ғарбий Виргиния штатидаги Саут-Чарлстон шаҳрининг марказий районларидан бирида қоқ пешин вақтида рўй берган кучли портлаш ҳаммани даҳшатга солди. Худди ана шу пайтда ҳодиса рўй берган район кўчаларида айниқса машиналар қатнови авж олган эди. Маълум бўлишича, қурилиш вақтида йўл қўйилган камчилик туфайли ер остидан ўтказилган газопровод портлаб кетган экан. Фожиа натижасида йигирмага яқин ҳайдовчи ва пассажирлар оғир жароҳат олишди.

Чиройли ва қулай

Амстердамдаги шаҳар боғида Голландияда ўрта асрда мавжуд бўлган нусханинг ўзини эслатувчи 22 та шамол тегирмони ҳамон туристлар эътиборини ўзига жалб этиб келмоқда. Тегирмонлар ҳақиқатда ишлаётганини ҳамма ҳам билмайди. Уларнинг қанотлари генератор турбиналарини ҳаракатга келтиради. Бу ерда тез-тез денгиздан кучли шамол эсиб туради. Шу боисдан ҳам «шамол тегирмонлари»дан олинадиган қувват боғ эҳтиёжи учун кифоя қилади.

Дельтоплан ва франклар

«Канор Аншене» ҳафталигининг хабар беришича, беш мингга яқин француз граждани Швейцариядаги «Унелон банк» банкида ҳисобда туради (фамилияси очиқ кўрсатилмаган). Бу пуллар мавжуд қонунларни четлаб ўтиб қўйилган бўлиб, уларнинг суммаси 175 миллион француз франкига яқиндир. Кўпинча француз «ихтиро»чилари Швейцарияга ўтишнинг турли усулларидан фойдаланадилар.

Яқинда бир дельтопланчи Салев тоғидан учиш баҳонасида Швейцарияга ўтиб қайтди. «Экономист» журналининг ёзишича, дельтопланга анча-мунча пул жойлаштирилган экан.

Халқаро кўргазма

Чехословакиянинг Поважска-Бистрица шаҳрида очилган «Фотосуратларда хотин-қизлар» халқаро кўргазмасида 20 мамлакат, шу жумладан Совет Иттифоқи етакчи фото усталарининг асарлари намойиш этилмоқда. Жанри ва яратилиши ғоят турлича бўлган фото лавҳалар ва портретларнинг ҳаммасини ягона бир асосий фикр бирлаштириб турибди: аёллар фарзандларини урушнинг машъум шарпаси ҳам таҳлика солмайдиган планетада тарбиялаб, камолга етказишни истайдилар. Экспозицияда конкурсга тавсия этилган икки мингта суратдан жюри танлаб олган неча юзлаб энг яхши асарларни кўриш мумкин.

БУГУНГИ ТОШКЕНТ. ЎзТАГ фотохроникаси.

● Коинот—84

Юлдузлар жамоли

Январь ойида кун узунлиги ошиб бориши баҳор яқинлашаётганини билдиради. Қуёш чиқиши январь мобайнида 14 минут эрта бўлиб, 34 минут кеч ботади ва ёруғ кун 48 минутга чўзилади. 18 январь — чоршанба куни тўлиной бўлади.

Кўзга кўринувчи сайёралар — Зуҳра, Марс, Юпитер ва Сатурн тунининг иккинчи ярмида ёки тонг чоғи кўринди.

● **Марс** тун ўрталаридан Сумбула (Буғдойбоши) юлдуз туркумида кўринади ва 25 январда Мезон (Тарози) юлдуз туркумига ўтади.

● **Зуҳра** — Қуёшга яқинроқ жойлашиб, унинг атрофида айлангани учун осмонда бошқа сайёраларга нисбатан тезроқ ҳаракат қилади. Дастлаб Чаён юлдуз туркумида бўлса, сўнг Илон эл-тувчи туркумига ўтади ва 23 январда уни ўқчи юлдуз туркумидан топиш мумкин. 27 январда Зуҳра Юпитер сайёрасидан бир даража шимолроқдан ўтади ва ундан етти марта ёруғ кўринади. Зуҳра ой бошида эрталаб 2,5 соат ва ой охирида 1,5 соатларча кўринади.

● **Юпитер** — ой бошида ўқчи юлдуз туркумида эрталаб кўринади ва ой охиригача кўриниш вақти 20 минутдан бир соатгача узаяди. Ўқчи юлдуз туркумида Юпитерни августнинг охирларигача топиш мумкин.

● **Сатурн** йил бўйи Мезон (Торози) юлдуз туркумида кўринади. Январда туннинг иккинчи ярмида жанубий шарқда уфққа яқин жойда топиш ва кичик дурбин ёки телескопда гўзал ҳалқаларни кўришимиз мумкин.

Ой бошида Қутб юлдуз атрофларидан Квадрантида метеор оқими жамолини кўз-кўз қилади.

В. УМАРОВ,
астроном.

Биринчи марта эълон қилинмоқда

Ҳамид ҒУЛОМ,
Ўзбекистон ССР халқ ёзувчиси,
СССР Давлат мукофоти лауреати.

(«АНДИЖОН ДЕНГИЗИ» РОМАНИДАН ПАРЧА)

—9—

Дуруст, бу муаммонинг тез ечилишига, қарорга кичкинагина бир таҳрир киритилиши мумкинлигига у ишонади. Ў ҳозир Марказий Комитетга бориб, учрашадиган кишиси телефон трубкасини кўтариб, Москвада шу иш билан шуғулланувчи раҳбарга бир оғиз, ҳа, бир оғизгина сўз айтса — олам гулистон. Раҳмонов бунга тўқсон тўққиз фойиз ишонади, фақат бир фойизгина шубҳаланади, холос. Лекин, шу бир фойизни истисно қилиш ҳам мумкин эмас. Ўнлаб ижрочи ташкилотларнинг раҳбарлари қўл қўйган, Иттифоқ ҳукумати кечагина қабул қилган қарорга ва шу қарор асосида Ўзбекистон партия ва ҳукумати тайёрлаган ҳамда бугун республика раҳбарлари, шу жумладан, Раҳмоновнинг ўзи имзолаган қарор лойиҳасига ўзгартиш киритишга кимнинг ҳаққи бор?

«Кўз қўрқоқ, қўл ботир... — Раҳмонов мийиғида кулиб қўйди. — У киши қўлини трубкага шундоқ узатса... марра бизники!»

Бу масаланинг ижобий ҳал этилишига унинг тўқсон тўққиз фойиз ишонишига сабаб шу эдики, мамлакатда қурилган ва қурилаётган сув омборлари ичида ҳозирча ўртача ҳисобланган Кампирравот сув омборини ва Сибирдаги улкан ГЭСларга нисбатан гугурт қутичасидай кичик бўлган Кампирравот ГЭСини бунёд этиш Иттифоқ министрлиги учун ҳеч

—10—

гап эмас, балки ортиқча иш... Шу сабабдан Иттифоқ ҳукумати бу вазифани Ўзбекистон ўз зиммасига олишини албатта қувватлайди.

Раҳмонов шу фикрдан енгил тортиб, таранг асаблари бир оз бўшашди-да, хаёл қуши бошқа ёққа парвоз қилди. У кеча Андижонда уйидан чиқаётганида хотини Тошкентда университет ётоқхонасида туриб, география факультетининг иккинчи курсида ўқиётган қизидан хабар олишни тайинлаган эди. У бўлса, бу оилавий топшириқни буткул унутиб, Марказий Комитет меҳмонхонасида қарор ижросига алоқадор ўртоқлари билан баҳслашиб тонг отдирди...

«Агар ишим тез битса, қизимнинг ётоқхонасига албатта бораман. Унга совға-салом ҳам олиш керак».

Раҳмонов шу фикрни дилига тугиб, Марказий Комитет биноси олдидаги зинапоя тагида тўхтаган машинадан чиқаркан, шофёрга:

— Сизга жавоб, — деди-да яшнаб турган қизил поянидоздан юқорига кўтарила бошлади.

У олтинчи қаватда лифтдан чиқиб, биринчи секретарь қабулхонасига кирганида креслоларда ўтирган беш-олтита таниш кишиларни кўрди. Булар: академия вице-президенти, машҳур кинорежиссёр, танқили икки ёзувчи ва уруш ветеранлари комитетининг раиси — шонли генерал қабулни кутиб ўтиришарди.

—11—

Сезгир ва доно Мария Фёдоровна ярим соатча аввал аэропортга жўнаб кетган Раҳмоновнинг кутилмаганда яна қайтиб келганидан унча таажжубланмади: бундай ҳодисаларнинг тез-тез содир бўлиб туришини у қабулхонадаги чорак асрлик муттасил иши давомида жуда кўп кўрган. Бундай масъул кишиларни фавқулодда бир зарурат бу ерга олиб келади.

Мария Фёдоровна Раҳмоновнинг мурожаат этишини кутмай, маъноли бир жилмайди-да, ўрнидан аста туриб биринчи секретарнинг қора дермантин қопланган эшигини аста очиб, кабинетга кириб кетди.

Қабулхонадаги кишилар Раҳмоновни кўргач, ўринларидан бирин-кетин туриб, қўл бериб кўришдилар, бу йилги об-ҳаво, чигитнинг қандай унib чиққанлиги, ғўза парвариши қандай бораётганлиги ва ҳоказо кундалик ишлар ҳақида суҳбатлашдилар. Ёзувчилар Андижондаги янги кутубхонага Бобур номи берилгани ва умуман улуғ аждодимиз юбилейига ҳозирданоқ тайёргарлик бошлаб юборилганидан хурсанд эканликларини билдирдилар.

Шу пайт кабинет эшиги аста очилиб, Мария Федоровна чиқиб келди ва қабулхонадагилар билан қизғин суҳбатлашаётган Раҳмоновга:

— Оташ Раҳмонович, марҳамат киринг! — деди.

Раҳмонов қабулхонадагилардан ёппасига

—12—

кечирим сўради:

— Узр, ўртоқлар, мен тезда чиқаман.

У кабинетга кира туриб, эшикни ичкаридан зич ёпиб қўйди.

Шароф Рашидович одати бўйича мажлислар столининг тўрида ўтирар, синчков нигоҳи аллақандай ҳужжатга қадалган эди. У эшик очилганини, Раҳмонов кириб келганини дарҳол сезди ва кўзларини қоғоздан олиб, «Хўш, нега қайтиб келдингиз?» — дегандек савол назари билан боқди.

— Бир қошиқ қонимдан кечсангиз, арзим бор, — деди Раҳмонов қадрли дўсти ва раҳбари қаршисида тик турганча.

Рашидов бенхтиёр жилмайди-да, Раҳмоновга:

— Ўтиринг! — деди ва: — қайтиб келишингизни билардим, — деб қўшиб қўйди. Раҳмонов мажлислар столининг юқорисидаги биринчи юмшоқ стулга ўтирди ва Рашидов ўқиб ўтирган ҳужжат саҳифасига кўзи тушиб, боягина ўзи ва бошқа мутассади раҳбарлар имзо чеккан қарор лойиҳасини дафъатан таниди. Рашидов доимо бир хил тиниқ яшил снёхда ёзадиган авторучкаси билан ёнига савол аломати қўйган банд — Раҳмоновнинг бошини қотирган модданинг худди ўзгинаси эди!

— Кўнглингиз тўлмаганини бояёқ сезган эдим. — Рашидов сўзида давом этди. — Кам-

—13—

пирравот иншоотини Иттифоқ министрлигига топширмай, ўз кучимиз билан қуришимиз ҳам мумкин. Лекин бу ва келгуси беш йиллиқда Чорвоқ, Туямўйин сув омборлари, ГЭСлари, Қарши ва Жиззах чўлларида қудратли насос станциялари, водоводлар, яна ўнлаб катта-кичик ирригация ва мелиорация иншоотлари барпо этилиши даркор. Кампирравотни Иттифоқ министрлигига топширишдан мақсад — республика сув хўжалиги ташкилотларининг ишини бир оз енгиллатиш...

— Фикрингизга қўшиламан, Шароф Рашидович. — Раҳмонов боя кабинетга иккинчи марта сўроқсиз кираётганида вужудини қоплаган ҳаяжонини бир қадар босиб олиб, мақсадини баён қилди: — «Андижонгидрострой» системасида бой тажрибага эга бўлган юқори малакали мутахассислар анчагина. Қурилиш бўладиган Қўрғонтепа районимизнинг аҳолиси юз мингдан ортиқ — ишчи кучи етарли. Қорадарё юқорисидаги қишлоқлар — мироблар Ватани. Улардан бири — менинг фронтдош ўртоғим ирригатор домла Зуфаров: «Ёшлар кўп, «Усталар мактаби» очаман», деб ташаббус билан чиқди. Хуллас, ишчи кучи етарли. Аҳолининг фақат бир қисми қишлоқ хўжалигида банд. Тўрақўрғон марказидаги янги тикувчилик фабрикаси, Ильичевск посёлкасидаги трикотаж фабрикаси, қадимги таран-бўёқ заводимиз ва яна бир

—14—

нечта майда корхоналарда уч-тўрт минг киши ишлайди, холос.

— Жуда муҳим масалани ўртага қўйдингиз, — қарор лойиҳасининг кўк снёхда савол аломати қўйилган моддасига тикилганча деди Рашидов. — Чиндан ҳам Андижон областида саноатнинг турли тармоқларини ривожлантириш учун резервлар кўп. Ҳар бир районда албатта ип йигирув ва тўқувчилик фабрикалари ташкил қилиб, минг-минг қиз-жувонларга ҳунар ўргатиш, уларни ишга тортиш зарур, Қўрғонтепада ҳам шундай қилиш керак. Биз у ерда жуда катта кабель заводи қурилишини планлаштиряпмиз.

— Раҳмат, Шароф Рашидович, — Раҳмонов республика раҳбарининг узоққа мўлжалланган режаларини қувватлаб, яна асосий масалани эслатди: — Кампирравот қурилишининг саноат корхоналари областдаги бошқа ҳамма қурилишлар учун моддий-техника базаси бўлиб хизмат қилади.

— Ҳа, тўғри айтасиз, узоқни кўзлаб иш қилишимиз керак. — Рашидов ҳамон қарор лойиҳасига тикилганча бир дақиқа фикрга толди ва чап томондаги, ёзув столи устидаги бошқа телефон аппаратларидан каттароқ, оқ телефон аппаратининг трубкасини кўтариб, дарҳол жавоб берган телефонисткага:

— Мени ўртоқ Косигин билан уланг! — деди.

—15—

Раҳмоновнинг боягина босилган ҳаяжони яна юрагида қалқиб, ҳал этувчи дақиқани тоқатсизлик билан кутиб турди.

— Салом, Алексей Николаевич! — деди Рашидов салмоқли овози билан. — Кампирравот сув омбори қурилиши ҳақидаги қарорни олдик, сизга катта раҳмат! Фақат бир илтимос: қурилишни Иттифоқ энергетика саноати министрлигига топшириш ҳақидаги моддасини «Қурилиш Ўзбекистон ССРга топширилсин», деб ўзгартиришга рухсат этсангиз! Ҳа, худди шундай; Алексей Николаевич, республика ташкилотлари бу вазифани ўз зиммасига олишга тайёр. «Жасорат», дейсизми? Ҳа, шундай деб айтиш ҳам мумкин. Фақат баҳони қурилиш ўз муддатида, аъло сифатли битказилганидан кейин берамиз. — Рашидов Косигиннинг сўзларига бир нафас эътибор билан қулоқ солиб турди-да: — Раҳмат, Алексей Николаевич! — деб трубкани аппарат устига аста қўйди ва Раҳмоновдан сўради: — Қандай улкан масъулиятни зиммамизга олганимизни тушуниб турган бўлсангиз керак?

— Ҳа, Шароф Рашидович, ўртоқ Косигин буни жасорат деб тўғри таърифлади...

— Бу — жасоратнинг фақат бошланиши! — Рашидов ҳамон чуқур фикр оғушида, ўта ўйчан бир ҳолатда тушунтирди: — Халқимизнинг: «Сўз бердингми — бажар!» деган ҳикматли гапи бор. Бу қарорни бажариш учун эса қурилишга доир ҳамма ишларни қайта кўриб чиқиш, Қувасой цемент заводлари, Бекобод металлургия комбинати каби йирик корхоналарнинг қувватини анча ошириш,

—16—

Иттифоқдаги кўпгина бошқа саноат гигантларига буюртмалар бериш, кадрлар масаласини қайтадан жиддийроқ кўриб чиқиш, «Андижонгидрострой» бошқармасини кучайтириб, бевосита қурилиш марказига — Кампирравотга кўчириш, сиз боя айтган «Усталар мактаби»ни дарҳол ташкил қилиш зарур. Бинобарин, сув қурилиши бўйича Давлат комитети тузиш ҳақида ҳам дарҳол ўйлаб кўришимиз, бу масалани Иттифоқ ҳукумати муҳокамасига киритишимиз даркор. Булар ва яна ўнлаб бошқа алоқадор масалаларнинг ҳаммаси тез кунларда ишлаб чиқилиши ва ҳал этилиши керак.

— Тушунаман, Шароф Рашидович, — деди Раҳмонов иш қўламини хаёлида чамалаб кўргач. — Рухсат этинг, мен бир неча кун Тошкентда қолиб, шу ишлар билан шуғулланай.

— Қолинг! — Рашидов қарорнинг ҳалиги яшил снёх билан савол қўйилган моддасига ўз қўли билан таҳрир кирита туриб, Раҳмоновга таъкидлади: — Ишни «Средазгидроводхоз» лойиҳалаш институтидан, лойиҳа автори Жуковдан бошланг!

Елкасидан оғир юк тушгандай енгил тортган Раҳмонов, Шароф Рашидовичга ташаккур билдириб, кабинетдан аста чиқиб кетди...

Редактор Ш.О.УБАЙДУЛЛАЕВ

(Охири. Боши газетанинг ўтган сонида).

Шанба оқшоми

● *Ҳикмат — бир ҳовуч олтин*

Камтарга — камол...

● Камтар одам бахт изламайди, уни бахт-саодат ўзи излаб топади.

● Бошоқ камтарлик билан бош эгдики, у нон бўлиб эзъозланди.

● Камтарлик — камол, манманлик — завол келтиради.

● Илм бошқа, одоб бошқа, илм билан одоб бирикса зийнат бўлади.

● Ширин сўз одамга ҳамма ҳамдам бўлади.

Масал: Мирза теракдан бўлган тўсин сада устунга мақтанибди:

— Тик ўсиб, қоматим силлиқлигидан одамлар мени бошларида тутадилар. Сен бечорага раҳмим келади. Азбаройи бужурлигингдан сени девор ораснга яширишади.

Сада устун бундай депти:

— Менга ачинмай қўя қол, Мирзавой. Ўзинг бировлар елкасида турасану, уялмай чиранишингни қара. Агар билсанг, сени ушлаб турганларнинг бири менман. Ўринмдан сал қўзғалиб қўйсам бормн, бир зумда қунпаякун бўласан.

Ҳисса:

Манманликка берилма,
Савлатингга керилма.

● Бир доно айтади:

— Манманлик одамни барча яхши фазилатлардан маҳрум қилиб, худбинлик дардига муфтало этади. Худбинликни эса ҳеч ким даволай олмайди.

● Доно халқ айтади:

— Кеккайган одам тез йиқилади.

● Камтарлик — бойлиги туганмас хазина.

Мақол: Камтар — кўнгил яшнатар,
Манман — дилни қақшатар.

● Баланд бўлмаган тоғнинг қори, манманнинг вафодор ёри бўлмайди.

● Шоир Эргаш Жуманбулбул нақл қилади:

Ўзингдан пастларман ҳар йўлга кетма,
Болам, айтган насиҳатим унутма.
Олдингдан ким чиқса, бесалом ўтма,
Бир ғарибни кўрсанг зинҳор, оғритма.

● Ота-она камтар бўлса, фарзанди ҳам мўмин-қобил бўлиб ўсади.

● Камтарлик болага ёшликдан ўргатилса, бир умрли зийнат бўлиб қолади.

● Бир бахши айтади:

Йўқ нарса бор бўлар камтар бўлсанг,
Бор нарса ҳам йўқ бўлар манман бўлсанг.
Яхши дер гар ўйлаб, сўнгра, сўйласанг,
Камтарликни оқилдан ўрган, фарзандим.

Масал: — Намунча ингиллайсан? Тезроқ чиқа қолсанг-чи, — деб шошилтиribди азим тоғ ўз ортида турган Қуёшни.

— Улкан ишларни бажарса-да, мақтанишни билмайдиган камтарни ва меҳри дарё кишиларнинг оламни мунаввар қилувчи юзидан уялиб турибман, — деб жавоб қайтарибди Қуёш.

Ҳисса:

Камтар одам мисли қуёш
Меҳридан эрир ҳатто тош.

ЯХШИЛИК ВА ОДАМИЙЛИК

● Яхши одамнинг қалбида нур, дилида шуур, тилида бол бўлади.

● Аччиқ данакдан аччиқ ўрик, ширин ўриқдан ширин данак пайдо бўлгандек, яхшиликдан — иқбол, ёмонликдан — завол етишади.

● Бир донодан сўрашди:

— Сиз одамлардаги қайси фазилатни яхши кўрасиз?

— Мен одамлардаги оддийликни севаман. Чунки оддийлик замминда камтарлик ва яхшилик бор.

● Нақл: яхшиларга эргашган муродига етади, ёмонга яқинлашган ғамга ботади.

● Одамийликнинг биринчи белгиси — меҳрибонликдир.

● Ширинсуханлик билан қилинган муомала-муносабатда меҳр-муҳаббат оташи ловиллаб туради.

● Шоир Алишер Навоий айтди:

Ҳар кимки чучук сўз элга изҳор айлар,
Ҳар нечаки ағёр урур ёр айлар.
Сўз қаттиғи эл кўнглига озор айлар
Юмшоғи кўнгилларни гирифтор айлар.

Ҳамид ҲАБИБУЛЛАЕВ тайёрлаган.

ЯНГИ ЙИЛНИНГ БИРИНЧИ ПРЕМЬЕРАСИ

С. Айний номли Бухоро область музикали драма ва комедия театри Комил Яшиннинг «Инқилоб тонги» спектакли премьерасини кўрсатди.

Саҳна усталари Зарафшон водийсидаги революцион воқеалар тўғрисида, Бухоро меҳнаткашларини амирлар ва бойларнинг кўп асрлик зулмидан озод этиш тўғрисида ҳикоя қилувчи янги спектаклни Ўзбекистон ССР ва Ўзбекистон Компартияси ташкил этилганлигининг 60 йиллигига бағишладилар.

● ҲАМШАҲАРЛАР, СИЗЛАР УЧУН

ЯНГИ МАРШРУТ ТАКСИЛАРИ

Юнусобод массиви аҳолисига транспорт хизмат кўрсатишни яхшилаш мақсадида массивнинг 13-кварталидан аэропортга қатнайдиган 67-маршрут таксиси йўлга қўйилди. Бу маршрут аҳолининг вақтини камида 30—40 минутга тежайди. Маршрут таксиси 3, 17, 18-кварталлардан ўтиб Асбобсозлик заводига чиқади ва Зоҳидов, Високовольт, Гвардия, Энгельс, Пролетар ва Шота Руставели кўчалари бўйлаб аэропортга боради.

Метронинг «Собир Раҳимов» станциясидан «Фарҳод» бозорига қатнайдиган янги 32-маршрутли такси ҳамшаҳарликларим и з га яхши совға бўлди. Бу маршрутда қатнайдиган машиналар Чилонзор массивининг 20-квартали, Халқлар дўстлиги проспекти ва Қатортол кўчасидан қатнайди.

Т. ЮСУПОВ.

● УМРИ ЧИНОРЛАР

115 ЁШЛИ ОВЧИ

Вьетнам Социалистик Республикасида энг машҳур, энг кекса ва энг моҳир овчи деб қалин ўрмон, қуюқ чангалзорлар ўлкаси — Дарлик вилоятида яшовчи Ипун Нюэни кўрсатишади. Бу қария 115 ёшдан ошиб кетганига қарамай, ҳамон жуда тетик ва бардам. У ёшларга овчилик сирларини ўргатишдан ташқари чангалзор-ўрмонзорга келувчи саёҳатчиларга йўлбошловчилик вазифасини ҳам бажариб туради.

Ипун Нюэ ота ҳозиргача 200 тадан зиёд тўнғиз, 40 та фил, 7 та йўлбарс ва кўплаб бошқа турли ҳайвонларни овлаган.

«Бир дақиқа хордиқ».

А. Жданов фотоэтюди.

● ДАМ ОЛИШ СОАТИДА

«ОНА - ТАБИАТ» КРОССЧАЙНВОРДИ

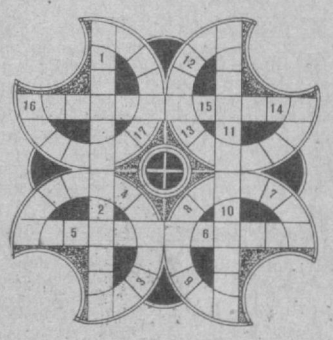

1. Коннотдаги энг ёруғ нур сочувчи юлдуз. 2. Ҳаво лайнери. 3. Узидан ёруғлик ўтказмайдиган жисм. 4. Акс-садо. 5. Катта маблағ. 6. Ҳафтанинг бир куни. 7. Географик карталар мажмуи. 8. Вақт ўлчов бирлиги. 9. Ҳарбий фан. 10. Оналар қўшиғи. 11. Тоғ хрусталининг жуда чиройли шаклдаги кристали. 12. Фойдали қазилма. 13. Олд Осиёдаги тарихий мамлакат. 14. Сўроқ гап. 15. Қурилиш материали. 16. Винтларни бураш учун қўлланиладиган қурол. 17. Қитъа.

Тузувчи: Инобат МИРЗАЕВА.

7 ЯНВАРДАГИ «АЙЛАНМА КРОССВОРД»НИНГ ЖАВОБЛАРИ:

1. Қор—Бўрон. 2. Қора—тол. 3. Олтин—кўл. 4. Йил—нома. 5. Асал—ари. 6. Нон—жийда. 7. Тош—бақа. 8. Арпа—шоли;

* * *

«Шанба оқшоми» саҳифасидаги кроссвордларга К. Қўзиева, Г. Қўзиева, М. Убайдуллаева, Г. Эгамбердиева, М. Лутфуллаева, А. Аюбов, Д. Турдиева, А. Орипов, Ҳ. Орипова, Г. Абдуллаева, Ж. Рустамов, Ф. Мамажонова, А. Турдиев, И. Мамажонов, Л. Йўлдошева, Ф. Тошхўжаева ва бошқа кўплаб оқшомхонлар тўғри жавоб юборишган. Хат йўллаган ўртоқларга ташаккур билдирамиз.

БУ — ҚИЗИҚ

НАБОТОТ АЖОЙИБОТЛАРИ

● **Шимоли-Ғарбий Африкада ўсадиган акас дарахтининг томири жуда ҳам узун бўлади. Бу дарахтнинг томири ер қаърига 68 метргача чўзилиб боради.**

● **Дунёда энг катта ўсимлик ротганг пальма дарахти бўлиб, шохларининг узунлиги 350 метрга етади. Жанубий Осиё ўрмонларида ўсадиган бу ўсимлик катта дарахтларга чирмашиб ётади.**

● **Германия Федератив Республикасининг Гундельсгейм шаҳрида бир туп атиргул ўсади. Уни шаҳар боғбонлари ва гул ишқибозлари катта эътибор билан парвариш қилишади. Гап шундаки, бу атиргул минг ёшга кирган бўлишига қарамай, ҳозир ҳам янги ўтқазилгандек чаман бўлиб очилиб турадн.**

● **Биз шаҳар кўчаларида, хиёбонларда асфальт йўлкаларнинг дарахтларга яқин жойлари баъзан ёрилганини кўрамиз. Бунинг сабабчиси — илдизлардир. Илдиз ривожланиши жараёнида ҳар қандай тўсиқни ҳам енга олади. Шампиньон деб аталувчи бир тур қўзиқорин ҳатто асфальтни ҳам осонгина кўпориб чиқади. Балтика бўйи тошлоқларида ўсувчи дарахтларнинг илдизи катта-катта харсанг тошлар ёриғига «бош» суқиб, уларни тарс-тарс ёриб юборган. Москвада бўйи уч қаватли бинога етадиган бир қайин дарахтнинг илдизи иморатнинг тош пойдеворини тешиб ўтган.**

НАМУНАЛИ КЛУБ

Мендельсоннинг «Тўй марши» янгради ва кишилар рақс тушиш учун жуфт-жуфт бўлиб саҳнага чиқдилар. Учқудуқ шаҳридаги «Рябинушка» хотин-қизлар клуби биргаликда оилавий ҳаёт қурганлигининг 25 йиллигини — кумуш тўйини нишонлаган кишиларга бағишланган кеча ўтказди.

Клуб кончилар шаҳрида ҳаммага манзур бўлмоқда. Энг яхши уй бекаси номини олиш учун ўтказиладиган конкурсда қатнашаётган ўз рафиқаларига далда бериш, қизиқарли лекция ёки суҳбат тинглаш учун эркаклар ҳам клубга тез-тез келиб туришади.

(ЎзТАГ).

● «КАТТА ЧИМЁН» КУБОГИ УЧУН

ДАСТЛАБКИ ҒОЛИБЛАР

Чимёнда биринчи бўлиб халқаро мусобақаларни аёллар бошлашди. Улар гигант слаломда беллашдилар. Маълумки, ғолиблик учун бўлган курашда Чехословакия, Польша, Руминиядан келган спортчилар ҳам иштирок этишмоқда. Шу боисдан ҳам мусобақалар ниҳоятда қизиқарли ўтяпти. Мамлакатимизнинг энг кучли спортчилари, шунингдек, республикамиз терма командасининг вакиллари бир вақтнинг ўзида СССР Кубогининг VI тур беллашувлари ҳисобидан баҳс юритишяпти. Улар бу ерда V тур мусобақаларини ўтказишган эди. Бинобарин, улар Чимён шароитига анча кўникиб қолишган, чет эллик спортчилар эса ҳали ҳордиқ чиқаришга ҳам улгуришмаган эди. Аммо трассада улар ўзига хос жасорат кўрсатишди.

Чехословакиялик чанғичи Ленка Кебрлова трассада мамлакатимизнинг энг кучли чанғичиларига муносиб рақобат кўрсата олди. У икки уриниш якунига кўра иккинчи ўринни эгаллади. Ленинградлик чанғичи Ольга Логинова эса биринчи ўринга кўтарилди. Унинг командадоши Евгения Агиева учинчи бўлди.

ФАРЗАНДЛАРИНГИЗ УЧУН

ПАХТА

Тинчлигимсан оқ пахта,
Ҳам нону қаймоқ пахта.
Бутун фикру ўйимиз,
Қўшиғимиз сен ҳақда.
Қўшиғим дил очади,
Юртдан юртга учади.
Уни куйлаган жойда
Тинчлик ғунча очади.

Зиёд КОМИЛОВ.

БИЛДИРИШ

Халқаро мавзуда лекция ўқувчи лекторлар доимий семинарининг тингловчилари диққатига.

16 январь соат 18.30 да Билимлар уйида (Киров кўчаси, 24-уй) «Халқаро аҳволнинг айрим масалалари ҳамда Яқин ва Ўрта Шарқдаги аҳвол тўғрисида» мавзуида лекция ўқилади.

Лектор — «Билим» жамиятининг лектори Д. И. Буданов.

3 ТОШКЕНТ БЕТ. ОҚШОМИ
14 ЯНВАРЬ, 1984 й.

КЕЛГУСИ ҲАФТА ПРОГРАММАСИ

ДУШАНБА

16 ЯНВАРЬ

Марказий телевидениенинг «Восток» программаси

9.00 «Время».
9.40 СССР Иттифоқи Большой театри духовой оркестрининг концерти.
10.20 Болалар учун фильм. «Андрейка».
11.45 «Мўъжизасиз-мўъжизалар».
12.40 Янгиликлар.
15.00 Янгиликлар.
15.20 Телевизион ҳужжатли фильмлар: «Болтиқликлар», «Варпет Мартин».
16.05 П. Чайковский. Торли оркестр ижроси учун серенада. Москва Давлат консерваториясининг камер оркестри ижро этади.
16.40 «Мангуликка беш қадам». Ҳужжатли фильм.
17.00 «Сен қонунни биласанми?!»
17.45 Донецк шаҳар экскаватор заводи рус қўшиқлари хорининг концерти.
18.15 «Уфқ».
19.15 «Дунё воқеалари».
19.30 «Вакант лавозим — рационализаторлик». Мамлакат саноат корхоналарида ижодий лабораториялар тузиш тажрибаси ҳақида.
20.10 Останкино концерт студияси совет поэзияси кечаси. Кўрсатувни шоир А. П. Межиров олиб боради.
21.30 «Время».
22.05 Останкино концерт студияси совет поэзияси кечасининг давоми.
23.10 «Дунё воқеалари».
23.25 Трамплиндан сакраш бўйича жаҳон кубоги. ЧССРдан олиб кўрсатилади.

Марказий телевидениенинг иккинчи программаси

Профилактика муносабати билан душанба, 16 январь куни Марказий телевидениенинг II Умумиттифоқ программасида кўрсатувлар намойиш этилмайди.

Узбекистон телевидениесининг программалари

I

11.15 Кўрсатувлар программаси.
11.20 Янгиликлар.
11.30 «Қишлоқ Советининг раиси», «Хотиралар соати». Телефильмлар.
12.30 География. Волга-Вятка иқтисодий райони.
13.00 «Иван Васильевич касбини ўзгартиради». Кинокомедия.
14.25 Янгиликлар.
17.55 Кўрсатувлар программаси.
18.00 Янгиликлар.
18.10 Ўсмирлар учун. «Тенгдош» (рус.).
18.40 Совет Армияси жангчилари учун. «Бурчга садоқат...».
19.05 «Якунлар ва истиқболлар». «Бизнинг интервью» (рус.).
19.30 «Ахборот» (рус.).
19.45 «Ҳалима Носирова». Ҳужжатли фильм премьераси («Ўзкинохроника»).
20.30 «Ахборот».
20.50 Ўзбекистон телевидениеси ва радиоси ансамблининг концерти.
21.30 Москва. «Время».
22.05 «Бугун оламда нима гап?». Халқаро аҳвол кундалиги.
22.20 Телетомошабинларнинг талабларига биноан. Ў. Ҳошимов. «Дунёнинг ишлари». Телеспектакль. 1-қисм.
23.40 Янгиликлар.

II

18.05 Кўрсатувлар программаси.
18.10 «Оққушлар, учиб кетманглар». Телефильм.
18.25 «Чапаев». Бадиий фильм.
20.00 Янгиликлар.
20.20 «Қизиқувчилар экрани».
20.50 «Спорт, спорт, спорт». Кинопрограмма.

СЕШАНБА

17 ЯНВАРЬ

Марказий телевидениенинг «Восток» программаси

9.00 «Время».
9.40 «Биз ҳаммамиз тинчлик тарафдоримиз». Музикали-адабий композиция.
10.10 «Эртак ҳузурида меҳмонда». «Мушукнинг уйи». Мультфильм.
11.20 «Мен ҳам ўз орзуимга боқаман». Телевизион ҳужжатли фильм.
11.50 «Қалбга яқин қўшиқлар».
12.35 Янгиликлар.
15.00 Янгиликлар.
15.20 «Инсон ва табиат». Телевизион ҳужжатли фильмлар.
16.00 Г. Бакланов. Асарлари саҳифаларида.
16.45 «Пети ва копток». Мультфильм.
16.50 «Давлат ишлари — халқ ишлари». СССРда давлат ҳокимияти органлари системаси ҳақида.
17.20 Бутунроссия конкурси лауреати Ю. Евтушенко чалади (гуслі).
17.40 «Онамларнинг мактаби».
18.10 «Мухбирларимиз ҳикоя қиладилар».
18.40 «Болаларга ҳайвонлар ҳақида».
19.10 «Дунё воқеалари».
19.25 Фигурали учиш бўйича Европа чемпионати.
21.30 «Время».
22.05 «Театр ҳақида ҳикоялар». СССР халқ артисти Б. Бабочкин.
23.20 «Спорт ҳафталиги».
23.50 «Дунё воқеалари».

Марказий телевидениенинг иккинчи программаси

9.00 Эрталабки гимнастика.
9.15 «АБС, ЭҲМ ва воситачи». Телевизион ҳужжатли фильм.
9.35 ва 10.40 Тарих. 5-синф. Афина бўйлаб сайр.
10.00 «Дарё оқади». Илмий-оммабоп фильм.
10.10 ва 13.40 Француз тили.
11.05 Ҳунар-техника билим юртларининг ўқувчиларига.
11.35 ва 12.40 Физика. 8-синф.
12.05 «Шахмат мактаби».
13.10 Умумий биология. 9-синф. Эволюциянинг асосий йўналишлари.
14.10 Чет эл тасвирий санъати. Рембрандт.
14.55 «Сен қонунни биласанми?»
15.35 А. Гайдарнинг ҳаёти ва китоблари.
16.20 Янгиликлар.
18.30 Янгиликлар.
18.45 «Қишлоқ янгиликлари.
19.45 «...16 ёшгача ва ундан катталар».
20.30 «Тунингиз хайрли бўлсин, кичкинтойлар».
20.45 «Халқаро панорама».
21.30 «Время».
22.05 «Самарадаги ташвишли тунлар». Уч серияли телевизион бадиий фильм. 1-серия.
23.10 Эстония ССР Давлат симфоник оркестри чалади.

Узбекистон телевидениесининг программалари

I

11.15 Кўрсатувлар программаси.
11.20 Янгиликлар.
11.30 Математика. Сонларни бўлиш ва касрлаш.
12.00 «Тиним билмас кишилар». Телефильм.
12.30 Адабиёт. К. Яшин — драматург.
13.00 «Боганч». Бадиий фильм. (рус.).
14.20 Янгиликлар.
18.00 Кўрсатувлар программаси.
18.05 Янгиликлар.
18.15 «Дўстлик поезди». Болалар учун фильм-концерт.
18.45 «Тенгдошларинг ижоди» (рус.).
19.15 «Ноз-неъмат бунёдкори».
19.30 «Ахборот» (рус.).
19.45 «Партия турмуши».
20.20 «Цей эскизлари». Телефильм.
20.30 «Ахборот».
20.50 Ўзбек классик қўшиқлари.
21.30 Москва. «Время».
22.05 «Чимёнда катта чанғи спорти мусобақалари».
22.20 Ў. Ҳошимов. «Дунёнинг ишлари». Телеспектакль. 2-қисм.
23.40 Янгиликлар.

II

9.00—16.25 МТ II.
18.05 Кўрсатувлар программаси.
18.10 «Майин камалак». Телефильм.
18.25 Математика ўқитувчилари учун консультация.
18.55 «Океандаги ороллар». Телефильм.
19.15 «Илмий-техника тараққиёти —халқ хўжалигига» (рус.).
19.45 Янгиликлар.
20.05 «Боболар ери». Бадиий фильм.
21.30 МТ II.

ЧОРШАНБА

18 ЯНВАРЬ

Марказий телевидениенинг «Восток» программаси

9.00 «Время».
9.40 «Болаларга ҳайвонлар ҳақида».
10.10 «Тундра ҳақида ҳикоялар». Ҳужжатли фильм.
10.40 «Фарзандларимнинг куни». Телевизион бадиий фильм.
11.45 Концерт залида — мактаб ўқувчилари.
12.30 Янгиликлар.
15.00 Янгиликлар.
15.20 «Совет турмуш тарзи». Ҳужжатли фильмлар.
16.10 А. Пластов ижоди.
16.45 А. Бородин. 2-квартет.
17.15 Ҳунар-техника билим юртларида нимага ва қандай қилиб ўргатишади?
17.45 «Рус тили».
18.15 «...16 ёшгача ва ундан катталар».
19.00 «Кузги кемалар», «Чол қандай қилиб сигирини сотди». Мультфильмлар.
19.15 «Дунё воқеалари».
19.30 «Сайловлар олдидан».
19.45 «Фан ва турмуш».
20.15 «Навқирон Россия». Тўққиз серияли телевизион бадиий фильм премьераси. 8-серия.
21.30 «Время».
22.05 «Балет ҳақида».
23.20 «Дунё воқеалари».
23.35 «Турналар ватани». Телевизион ҳужжатли фильм.

Марказий телевидениенинг иккинчи программаси

9.00 Эрталабки гимнастика.
9.15 «Христина бувининг жилолари». Телевизион ҳужжатли фильм.
9.35 ва 10.35 Астрономия. 10-синф. Ой.
10.05 ва 14.10 Немис тили. 1-йил шуғулланаётганлар учун.
11.05 Ҳунар-техника билим юртларининг ўқувчиларига. Тарих. Ленинча «Искра».
11.35 ва 12.40 А. М. Горький. «Болалик». 6-синф.
12.05 «Оила ва мактаб». Телевизион журнал.
13.10 Ботаника. 6-синф. Қобиқли уруғлар.
13.30 В. Луговской поэзияси.
14.40 Тарих саҳифалари. «Қаҳрамонлар билан учрашувлар».
15.25 «Эльдорадони излаб». Э. По асарлари саҳифаларида.
16.10 Янгиликлар.
18.30 Янгиликлар.
18.50 «Бригада меҳнатининг потенциали». Илмий-оммабоп фильм.
19.00 «Совет Иттифоқига хизмат қиламан!».
20.00 «Дунё ва ёшлар».
20.30 «Тунингиз хайрли бўлсин, кичкинтойлар».
20.50 Тинчликни ҳимоя қилиш Совет комитетининг раиси Ю. А. Жуков суҳбати.
21.20 «Дўстлик билан қудратлимиз». Ҳужжатли фильм.
21.30 «Время».
22.05 «Самарадаги ташвишли тунлар». Уч серияли телевизион бадиий фильм. 2-серия.
22.50 Волейбол бўйича СССР чемпионати.

Узбекистон телевидениесининг программалари

I

11.15 Кўрсатувлар программаси.
11.20 Янгиликлар.
11.30 «Тошнинг қайта туғилиши». Телефильм.
12.00 «Сўз кетидан сўз келар».
12.20 «Миноралар мамлакатида». Телефильм.
12.30 Рус адабиёти. Ҳаёти — жасорат. (Коммунист ёзувчи Н. Островский).
13.00 Янгиликлар.
18.00 Кўрсатувлар программаси.
18.05 Янгиликлар.
18.15 Болалар учун. «Санъат ғунчалари».
19.00 «Совет турмуш тарзи». Кинопрограмма.
19.30 «Ахборот» (рус.).
19.45 «Халқ контроли экрани» (рус.).
20.15 «Кодралар». Телефильм.
20.30 «Ахборот».
20.50 «Дутор ва танбур тароналари». Концерт.
21.30 Москва. «Время».
22.05 «Бугун оламда нима гап?» Халқаро аҳвол кундалиги.
22.20 «Ер фарзанди». Бадиий фильм. («Ўзбекфильм»).
23.55 Янгиликлар.

II

9.00—16.15 МТ II.
18.10 Кўрсатувлар программаси.
18.15 Адабиёт. А. Қодирий —тарихий романлар автори.
18.45 «Иўқолган исм». Бадиий фильм.
20.00 Янгиликлар.
20.20 «Марк Твен қарши». Телевизион бадиий фильм (рус.).
21.30 МТ II.

ПАЙШАНБА

19 ЯНВАРЬ

Марказий телевидениенинг «Восток» программаси

9.00 «Время».
9.40 «Ўсмирлар ижоди».
10.10 Телевизион ҳужжатли фильмлар.
10.55 «Навқирон Россия». Тўққиз серияли телевизион бадиий фильм. 8-серия.
12.10 «Саёҳатчилар клуби».
13.10 Янгиликлар.
15.00 Янгиликлар.
15.20 «80-йиллар коммунистлари». Телевизион ҳужжатли фильмлар.
16.25 Рига шаҳар «ВЭФ» заводи Маданият саройи «Кантилена» скрипкачилар ансамблининг концерти.
17.05 Мактаб ўқувчиларининг артилерия маршали К. П. Казаков билан учрашуви.
17.50 «Романс». Кинолавҳа.
18.00 «Шаҳмат мактаби».
18.30 «Халқ ижодиёти».
19.15 «Дунё воқеалари».
19.30 «Миллионлар ленинча университети».
20.00 «Бизнинг болаларимиз».
20.05 «Навқирон Россия». Тўққиз серияли телевизион бадиий фильм премьераси. 9-серия.
21.30 «Время».
22.05 Кубань Давлат казаклари хори куйлайди.
22.35 «Дунё воқеалари».
22.50 Кубань Давлат казаклари хори концертининг давоми.

Марказий телевидениенинг иккинчи программаси

9.00 Эрталабки гимнастика.
9.15 «Енисей юнгалари». Телевизион ҳужжатли фильм.
9.35 ва 10.40 Н. А. Некрасов. «Темир йўл». 7-синф.
10.00 ва 13.40 Испан тили.
11.05 Ҳунар-техника билим юртларининг ўқувчиларига. Астрономия.
11.35 География. Антарктида.
12.05 «Онамларнинг мактаби».
12.40 Тарих. Москвада декабрь қуролли қўзғолони.
13.10 География. 5-синф. Океан инсон хизматида.
14.10 «Мактаб ўқувчиларига нон ҳақида».
14.40 Совет ёзувчилари В. И. Ленин ҳақида. В. Катаев.
15.05 Пролетариат диктатураси учун жавоҳирлар». Бадиий фильм (субтитр билан). 2-серия.
16.15 С. Капутикян поэзияси.
17.00 Янгиликлар.
18.30 Янгиликлар.
18.45 «Магнит суюқликлар». Илмий-оммабоп фильм.
18.55 «Гайдар билан биргаликда».
19.40 «Сиз яратган боғ».
20.10 Ж. Бизе. «Арлезиан қизи». 2-сюита.
20.30 «Тунингиз хайрли бўлсин, кичкинтойлар».
20.50 «Ҳамдўстлик» телевизион журнали.
21.10 Телевизион ҳужжатли фильм.
21.30 «Время».
22.05 «Самаранинг ташвишли тунлари». Уч серияли телевизион бадиий фильм. 3-серия.
23.15 Волейбол бўйича СССР чемпионати

Узбекистон телевидениенинг программалари

I

10.15 Кўрсатувлар программаси.
10.20 Рус тили. «Бизнинг арча».
10.40 Болалар учун фильмлар.
11.20 Янгиликлар.
11.30 Мактаб ўқувчилари учун. «Китоб — бизнинг дўстимиз».
12.10 «Алангали сўқмоқлар». Бадиий фильм.
13.25 Янгиликлар.
18.00 Кўрсатувлар программаси.
18.05 Янгиликлар.
18.15 «Сўз кетидан сўз келар».
18.35 «Мисгар». Ҳужжатли фильм
18.45 СССР Олий Советига сайловлар олдидан.
19.15 «Дала ишлари кундалиги».
19.30 «Ахборот» (рус.).
19.45 «Адабий альманах».
20.30 «Ахборот».
20.50 Ўзбекистон ССРда хизмат кўрсатган артист Н. Ҳамроқулов концерти.
21.30 Москва. «Время».
22.00 «Инқилоб чавандозлари». Бадиий фильм
23.40 Янгиликлар.

II

9.00—17.05 МТ II.
18.10 Кўрсатувлар программаси.
18.15 «Менинг, сенинг еринг». Ҳужжатли фильм.
19.05 Реклама.
19.15 КПСС Марказий Комитети декабрь (1983 йил) Пленуми қарорлари — ҳаётга!
19.45 Янгиликлар.
20.00 «Ёшлик» студияси кўрсатади. «Иқбол».
21.30 МТ II.

ЖУМА

20 ЯНВАРЬ

Марказий телевидениенинг «Восток» программаси

9.00 «Время».
9.40 РСФСР халқ артисти А. Ворошилов куйлайди.
10.00 «Тоғ чўққиларидаги машъаллар». Илмий-оммабоп фильм.
10.10 «Навқирон Россия». Тўққиз серияли телевизион бадиий фильм. 9-серия.
11.35 С. Рахманинов асарларини Марказий телевидение ва Бутуниттифоқ радиоси Катта симфоник оркестри чалади.
13.05 Янгиликлар.
15.00 Янгиликлар.
15.20 Мамлакат телевидение студияларининг ҳужжатли фильмлари:
16.05 «Шимолий Осетия санъат усталари ва бадиий коллективларининг концерти. Фильм-концерт.
16.40 Болалар учун фильм. «Ўрмондаги тутун».
17.30 «Стадион ҳамма учун».
18.00 «Сан-диегода боғ сайри». Телевизион ҳужжатли фильм.
19.00 «Расмларда қуёш акси бор».
19.15 «Дунё воқеалари».
19.30 «Сайловлар олдидан».
19.45 Халқ куйлари.
19.55 «Офицерлар». Бадиий фильм.
21.30 «Время».
22.05 Петроград. Ўн еттинчи йилнинг октябри. «Юлдузли соат». Телевизион ҳужжатли фильм.
23.05 «Дунё воқеалари».
23.20 Л. В. Бетховен. 23-соната. «Аппассионата».

Марказий телевидениенинг иккинчи программаси

9.00 Эрталабки гимнастика.
9.15 «Дон дельтасида». Телевизион ҳужжатли фильм.
9.35 ва 10.35 Тарих. 4-синф.
10.05 ва 14.00 Инглиз тили.
11.05 Ҳунар-техника билим юртларининг ўқувчиларига Н. А. Некрасов лирикаси.
11.35 ва 12.40 В. Г. Короленко. «Ертўла болалари». 5-синф.
12.00 «Менга таянч нуқтасини беринг» (техникада ричаг-ниинг роли ҳақида).
12.30 «Авача вулқони». Илмий-оммабоп фильм.
13.10 География. 7-синф.
13.40 Табиатшунослик. 4-синф.
14.30 20-30-йиллар совет манзараси живописи.
15.00 «Звездочёт» телевизион журнали.
15.45 И. А. Гончаров. Ҳаёти ва ижоди саҳифалари.
16.30 Янгиликлар.
18.30 Янгиликлар.
18.45 «Бахтли аёл ҳақида фильм». Ҳужжатли фильм.
18.55 «Саёҳатчилар клуби».
19.55 Хоккей бўйича халқаро учрашув.
(20.30) — «Тунингиз хайрли бўлсин, кичкинтойлар».
21.30 «Время».
22.05 «Ердаги одамлар». Телевизион бадиий фильм.
23.20 Волейбол бўйича СССР чемпионати. Хотин-қизлар.

Узбекистон телевидениенинг программалари

I

11.15 Кўрсатувлар программаси.
11.20 Янгиликлар.
11.30 Рус адабиёти.
12.00 «Аср бошида». Бадиий фильм (рус.).
12.30 Янгиликлар.
18.00 Кўрсатувлар программаси.
18.05 Янгиликлар.
18.15 «Бегона излар». Мультфильм.
18.25 «Ҳаёт каби тирик».
18.50 Ҳужжатли лениннома.
19.30 «Ахборот» (рус.).
19.45 «Чорвачилик — зарбдор фронт».
20.00 «Дунё воқеалари».
20.30 «Ахборот».
20.50 Лирик концерт.
21.30 Москва. «Время».
22.05 «Қора консулнинг ҳалокати». Бадиий фильм («Ўзбекфильм»).
23.40 Янгиликлар.

II

9.00—16.35 МТ II.
18.05 Кўрсатувлар программаси.
18.10 Ўқитувчилар учун консультация.
18.40 «Шахти». Телефильм.
18.50 «Ёшлик» студияси кўрсатади.
19.20 «Осойишталик зонаси». Ҳужжатли фильм.
19.30 Тошкент область XXI партия конференциясининг очилишига. «Янги марралар».
20.00 Янгиликлар.
20.20 «Совет Иттифоқи шаҳарлари». Кинопрограмма.
21.30 МТ II.

ШАНБА

21 ЯНВАРЬ

Марказий телевидениенинг «Восток» программаси

9.00 «Время».
9.40 «Дастурхонимиздаги нон». Илмий-оммабоп фильм.
10.00 «Спортлото»нинг 3-тиражи.
10.10 «Оила ва мактаб». Телевизион журнал.
10.40 Марказий телевидение ва Бутуниттифоқ радиоси болалар Катта хорининг чиқиши.
11.10 «Ҳаракат хавфсизлиги учун».
11.40 «Ишчи ғурури». Телевизион ҳужжатли фильм.
12.10 «Коммунистлар». Совет шоирларининг шеърлари асосида шеърий композиция.
12.35 «Инсон — замин соҳиби».
13.35 «Дунё воқеалари».
13.50 М. Равель. Фа мажор квартети.
14.20 «Ҳайвонот оламида».
15.20 «Ролиблар». Фронтдош дўстлар клуби.
16.50 Сиёсий шарҳловчи В. П. Бекетов суҳбати.
17.20 «Чин юракдан». Ҳужжатли фильм премьераси.
17.40 «Ўртоқ қўшиқ». Бутуниттифоқ телевизион конкурси.
18.35 М. Горький. «В. И. Ленин».
19.40 «Ленин 1918 йилда». Бадиий фильм.
21.30 «Время».
22.05 Г. Свиридов. «Патетик ораторня».
22.40 Ҳужжатли фильмлар.
23.15 Янгилиилар.

Марказий телевидениенинг иккинчи программаси

9.00 Эрталабки гимнастика.
9.15 «Агар соғлом бўлай десанг».
9.30 Марказий телевидение ва Бутуниттифоқ радиоси Катта симфоник оркестрининг концерти.
10.30 Телевизион ҳужжатли фильмлар.
11.30 «Экологик кундалик», «Днестр» операцияси».
11.50 СССРнинг монументал санъати.
12.20 «Ўртоқ бригада». Телевизион бадиий фильм. 1- ва 2-серия-лар.
14.30 Г. Берлиоз.
15.10 «Ҳужжатли экран».
15.50 РСФСР халқ артисти В. Третьяков концерти.
17.50 А. Толстой. «Рус характери».
18.15 «Сиз бунга қодирсиз».
19.00 Гражданлар уруши йилларининг қўшиқлари.
19.45 «Здоровье».
20.30 «Тунингиз хайрли бўлсин, кичкинтойлар».
20.45 «Халқаро обзор».
21.00 «Музикали киоск».
21.30 «Время».
22.05 «Оловни асраб қолганлар». Телевизион бадиий фильм.
23.00 РСФСР халқ артисти Ф. Лузанов чалади.

Узбекистон телевидениесининг программаси

9.55 Кўрсатувлар программаси.
10.00 Янгиликлар.
10.10 «Гулла, яшна, ўлкам». Фильм-концерт («Ўзбектелефильм»).
11.10 «Биз ҳаммамиз сенинг талабаларингмиз». В. И. Ленинг номидаги Тошкент Давлат университети ҳақида ҳужжатли фильм.
11.30 «Ҳалокат бурчаги». Бадиий фильм. 1-серия.
12.40 «Шахмат мактаби».
13.10 «Ленин ва Ўзбекистон». В. И. Ленин Марказий музейининг Тошкент филиалидан репортаж.
13.30 «Замандас». Қишлоқ хўжалиги ходимлари учун кўрсатув (қозоқ тилида).
18.00 Кўрсатувлар программаси.
18.05 Болалар учун мультфильмлар.
18.30 «Пионерлар мамлакатида».
19.00 «Ота-оналар университети».
19.30 «Ахборот» (рус.).
19.45 «Қўқонлик уста». Ҳужжатли фильм («Ўзбектелефильм»).
20.00 «Ер ва эл». Ўзбекистон рассомлари ўз она-юртлари ҳақида.
20.30 «Ахборот».
20.50 «Ленин, партия, Ватан ҳақида куйлаймиз».
21.30 Москва. «Время».
22.05 «Ишонч». Бадиий фильм.
23.35 Кўрсатувлар программаси.

Тожикистон телевидениесининг программаси

9.00 — 17.50 МТ II
18.00 Кўрсатувлар программаси.
18.05 Мультфильмлар.
18.30 «Концерт студиясида — болалар».
19.00 Янгиликлар.
19.20 «Яна бир бор оқ йўл». Телевизион театр.
20.00 «Ахбор».
20.30 «Жаҳон бир ҳафта ичида».
20.45 «Шашмақом»дан парчалар.
21.30 МТ II

ЯКШАНБА

22 ЯНВАРЬ

Марказий телевидениенинг «Восток» программаси

9.00 «Время».
9.40 «Жаҳон халқларининг ижоди». Ҳиндистон санъати.
10.25 «Будильник».
10.55 «Совет Иттифоқига хизмат қиламан!».
11.55 «Здоровье».
12.40 «Октябрь поэмаси». Музикали-шеърий композиция.
13.15 «Қишлоқ янгиликлари».
14.15 «Музикали киоск».
14.45 В. Вилль-Белоцковский. «Пўртана». Фильм-спектакль.
16.55 «Саёҳатчилар клуби».
17.55 «Оловли йиллар қўшиқлари», «Октябрь марши», «Будёновка». Мультфильмлар.
18.40 «Халқаро панорама».
19.25 «Москва бўйлаб сайр».
19.35 «Ульяновлар оиласида музика». Телевизион ҳужжатли фильм. 1- ва 2-фильмлар.
21.30 «Время».
22.05 «Дунё ва ёшлар».
22.40 Литва камер оркестри чалади.
23.25 Янгиликлар.

Марказий телевидениенинг иккинчи программаси

9.00 «Зарядкага сафланинг!»
9.15 Озарбайжон Давлат симфоник оркестрининг концерти.
9.45 Ҳужжатли фильмлар: «Ободонлаштириш — умумхалқ иши», «Поезд Янги йилга».
10.40 ТОЖИКИСТОН ТЕЛЕВИДЕНИЕСИНИНГ ПРОГРАММАСИ.
11.55 «Мўъжизасиз-мўъжизалар».
12.50 Болалар учун фильм. «Мўмин-қобил уччилар». 1 ва 2-сериялар.
15.00 Машҳур совет ижрочиси — Ленин мукофотининг лауреатлари. 3-кўрсатув.
15.30 «Олам кинокамера кўзгусида».
16.15 «Ерда, самода ва денгизда».
16.45 «Ўша ерда, жонли ҳужайралар ичида». Илмий-оммабоп фильм.
17.00 Тўпли хоккей бўйича СССР чемпионати. «Зоркий» (Красногорск) — «Строитель» (Сиктивкар). 2-тайм. Красногорскдан олиб кўрсатилади.
17.45 «Оловли йўллар». Кўп серияли телевизион бадиий фильм. 11-серия («Ўзбекфильм»).
19.00 «Едингдами, ўртоқ...»
20.00 «Рассомлар ҳақида ҳикоялар». СССР халқ рассоми Н. Н. Жуков.
20.30 «Тунингиз хайрли бўлсин, кичкинтойлар».
20.45 «Мухбирларимиз ҳикоя қиладилар».
21.15 «Елкан ва денгиз». Телевизион ҳужжатли фильм.
21.30 «Время».
22.05 «Етти баҳодир». Бадиий фильм.

Узбекистон телевидениесининг программаси

9.55 Кўрсатувлар программаси.
10.00 Янгиликлар.
10.10 «Ҳалокат бурчаги». Бадиий фильм. 2-серия.
11.15 «Ўзбекистон спорти» (рус.).
11.45 «Петя ва Қизил Шапкача». Мультфильм.
12.05 «Қувноқ стартлар».
13.05 Болалар учун фильм. «РВС». А. Гайдарнинг шу номли асари асосида.
14.15 Реклама.
18.00 Кўрсатувлар программаси.
18.05 «Кел, дўстлашайлик». Мультфильм.
18.30 «Шоирлар — болаларга».
19.00 «Сиҳат-саломатлик». Илмий-оммабоп программа.
19.30 «Ахборот» (рус.).
19.45 «Мультипанорама».
20.30 «Ахборот».
20.50 Ўзбекистон телевидениеси ва радиосининг дуторчи қизлар ансамбли ижро этади.
21.30 Москва. «Время».
22.05 Телевизион экранда биринчи марта. ««Иўқ» дейишни ўрган». Бадиий фильм.
23.30 Кўрсатувлар программаси.

Қирғизистон телевидениесининг программаси

9.00 — 15.30 МТ II
15.55 Кўрсатувлар программаси.
16.00 Баскетбол бўйича СССР чемпионати. 1-лига. Хотин-қизлар. «Строитель» (Фрунзе)—«Спартак» (Симферополь).
17.30 «Янги йил туҳфаси».
18.30 «Витим қиргоқлари». Телевизион фильм.
18.40 Москва. «Халқаро панорама».
19.25 «Музикали учрашувлар».
20.15 «Ветераннар биз билан бир сафда».
21.00 «Рақсга йўл». Фрунзе хореография билим юрти ҳақида кўрсатув.
21.30 МТ II

ОЛТИ ОЙДА КАСБ ЭГАЛЛАНАДИ

«ШУҲРАТ» МАКТАБ-МАГАЗИНИГА ЎҚИШГА КЕЛИНГИЗ!

Ўқишлар ўзбек ва рус тилларида олиб борилади.
Ўқиш муддати — саноат моллари группаларида 5—6 ой.
Ўқувчиларга ойига 52 дан 63 сўмгача стипендия тўланади.
Мактаб-магазинга Тошкент шаҳрида доимий пропискаси бўлган 10 синф ҳажмида маълумотли 18 дан 25 ёшгача бўлган қизлар қабул қилинади.
Битирувчиларга саноат моллари кичик сотувчиси ёки контролёр-кассир ихтисослиги берилади ва улар Тошкент шаҳрининг савдо корхоналарида ишлаш учун йўлланма оладилар.
Ўқишга кириш учун қуйидаги ҳужжатларни топшириш лозим бўлади: маълумоти тўғрисида, мактабдан характеристика, директор номига ёзилган ариза, 2 доно фотосурат (6х9 см.) ва 2 дона фотосурат (3х4 см.).
Ҳужжатлар ҳар куни (якшанбадан ташқари) соат 10 дан 18.00 гача қабул қилинмоқда.
Маълумотлар олиш учун мурожаат этилсин: Тошкент шаҳри, Чилонзор массиви, 10-квартал, 15-уй (18, 20, 50, 54, 70, 75, 79-автобуслар, 6, 11, 13, 19-троллейбусларнинг «Шуҳрат» бекати).

«ШУҲРАТ» МАКТАБ-МАГАЗИНИ.

«Союзторгреклама» Бутуниттифоқ барлашмасининг Ўзбекистон реклама агентлиги (телефон 42-95-91).

А. НАВОИЙ НОМЛИ МЕҲНАТ ҚИЗИЛ БАЙРОҚ ОРДЕНЛИ ЎЗБЕКИСТОН ССР ДАВЛАТ АКАДЕМИК КАТТА ТЕАТРИДА

15 январь соат 19.30 да

ШЕКСПИРНИНГ

«ГАМЛЕТ»,
«РОМЕО ВА ЖУЛЬЕТТА»,
«ПАВАНА МАВРА» (Отелло)

асарлари асосидаги балет триптихининг

ПРЕМЬЕРАСИ БЎЛАДИ

Жульетта, Офелия, Дездемона ролларини — СССР халқ артисти, СССР Давлат мукофотининг лауреати БЕРНОРА ҚОРИЕВА ижро этади

Спектаклда театрнинг етакчи солистлари қатнашадилар.
Билетлар А. Навоий номли театр кассасида сотилмоқда.
33-90-81 телефони орқали справкалар олиш мумкин.

ТЕАТР

ҲАМЗА НОМЛИ ЎЗБЕК ДАВЛАТ АКАДЕМИК ДРАМА ТЕАТРИДА — 14/I да **Қиёмат қарз**, 15/I да **Аризасига кўра**.

МУҚИМИЙ НОМЛИ ЎЗБЕК ДАВЛАТ МУЗИКАЛИ ТЕАТРИДА — 14/I да **Мангулик**, 15/I да **Тошболта ошиқ**.

В. И. ЛЕНИН НОМЛИ СССР ХАЛҚЛАР ДЎСТЛИГИ САРОЙИДА — 14—15 январда соат 19.30 да — «Садо» вокал-чолғу группасининг концерти.

ЦИРК

ТОШКЕНТ ДАВЛАТ ЦИРКИДА — «Циркда арча» Катта Янги йил томошалари (10.00, 13.00, 16.00, 19.30).

КИНО

15, 16 ЯНВАРДА БАДИИЙ ФИЛЬМЛАР:

«АБДУЛЛА» — **Тошкент Советининг 50 йиллиги номли** (11.15, 13.30, 16.00, 18.30, 20.45. Телефон 78-47-25); **Санъат саройи** (катта зал, 11.00, 13.30, 16.00, 18.20, 20.30; кичик зал, 12.00, 14.30, 17.00, 19.30. Телефон 44-21-74), **ВЛКСМ 30 йиллиги** (11.00, 14.00, 17.00, 20.00); **Восток** (11.00, 13.30, 16.00, 18.30, 21.00. Телефон 91-14-61).

«САРИҚ АТИРГУЛ» — **Москва** (тоқ соатларда. Телефон 33-05-01); **Нукус** (тоқ соатларда. Телефон 46-70-69); **Дружба** (тоқ соатларда. Телефон 66-15-75).

«ТАБИБ» —**Дружба** (12.00, 14.30, 17.30, 20.00); **Қозоғистон** (11.00, 14.00, 17.00, 20.00; 12.00, 15.00, 18.00, 21.00. Телефон 35-24-92).

«ЖЎНАТИЛМАГАН УЧ МАКТУБ» — **Чайка** (11.00, 13.30, 16.00, 18.30, 21.00. Телефон 77-06-20).

«БОЛАКАЙЛАР» — **Искра** (жуфт соатларда. Телефон 39-14-59).

ТОШКЕНТ ДАВЛАТ ЦИРКИДА

17—18 январь (соат 19.30 да)

С. М. КИРОВ НОМИДАГИ ЎШ ЎЗБЕК МУЗИКАЛИ ДРАМА ТЕАТРИНИНГ КАТТА ҚОНЦЕРТИ ҚАТНАШАДИЛАР:

Ўзбекистон ССРда хизмат кўрсатган артист Т. БАДИНОВ

Солист — Расулжон Ураимжонов.

Интермедия — Каримжон Ўрунов.

Иллюзия мўъжизаларида — **Турсун МАЛИКОВ** ва бошқалар.

Касса соат 10 дан очиқ, заявкалар қабул қилинади.

МАКТАБ ЎҚУВЧИЛАРИ ДИҚҚАТИГА!

В. И. ЛЕНИН НОМИДАГИ ТОШКЕНТ ДАВЛАТ УНИВЕРСИТЕТИНИНГ математика ҳамда амалий математика ва механика ФАКУЛЬТЕТЛАРИ ҚОШИДА 8—10 синф ўқувчилари учун ЯКШАНБАЛИК МАТЕМАТИКА ТЎГАРАГИ ЎЗ ИШИНИ БОШЛАЙДИ

Машғулотлар университетнинг математика факультетида якшанба кунлари соат 10.00 дан бошланади.

Дастлабки машғулот **22 январь куни** студентлар шаҳарчасидаги Г—303 аудиториясида ўтказилади.

МАШҒУЛОТЛАРГА МАРҲАМАТ ҚИЛИНГ!

Ҳамза райпишчеторги коллективи 34-магазин мудири **Исмоил САИДАҲМЕДОВнинг** вафот этганлиги муносабати билан оиласига ва қариндошуруғларига чуқур таъзия изҳор қилади.

4 ТОШКЕНТ БЕТ ОҚШОМИ

«ТОШКЕНТ ОҚШОМИ» («ВЕЧЕРНИЙ ТАШКЕНТ») —орган Ташкентского горкома КП Узбекистана и Ташгорсовета

ВИЗНИНГ АДРЕС: 700000, Тошкент—ГСП, Ленин кўчаси, 41. Телефонлар: секретариат — 33-57-03; бўлимлар: партия турмуши — 32-53-66; саноат — 32-53-83; қурилиш — 32-58-85; шаҳар хўжалиги—32-57-83; совет қурилиши ва ҳуқуқ—32-54-19; фан, мактаб, олий ўқув юртлари - 32-53-10; адабиёт ва санъат — 32-56-81; ахборот — 33-28-95; спорт ва ҳарбий-ватанпарварлик ишлари—32-53-32; хатлар — 32-29-70; эълонлар бўлими — 33-81-42; нашриёт диспетчери — 32-78-94; нашриёт телефон станциясининг навбатчилари — 33-90-50.

14 ЯНВАРЬ, 1984 й. Р—09025. Узбекистон Компартияси Марказий Комитети нашриётининг Меҳнат Қизил Байроқ орденли босмахонасида офсет усулида босилган. Тошкент шаҳри. Б-2015. ИНДЕКС 64690. 1 2 3 4 5 6 7 8 9 10 11 12