Наврўзи олам муборак бўлсин, азиз юртдошлар!

Inson manfaatlari — oliy qadriyat

ADOLAT

O'zbekiston «Adolat» sotsial-demokratik partiyasi

ИЖТИМОИЙ-СИЁСИЙ ГАЗЕТА

gazeta@adolat.uz ● www.adolat.uz ● № 12 (871) ● 2012 йил, 23 март, жума

ПРЕЗИДЕНТ ИСЛОМ КАРИМОВНИНГ НАВРЎЗ БАЙРАМИГА БАҒИШЛАНГАН ТАНТАНАЛИ МАРОСИМДАГИ ТАБРИК СЎЗИ

Ассалому алайкум, азиз ватандошлар!

Муҳтарам меҳмонлар!

Табиат уйғониб, баҳор нафаси тобора кучайиб, она заминимиз яшил либосга бурканиб бораётган шу ёруғ ва мунаввар кунларда сиз азизларни, сизларнинг тимсолингизда бутун Ўзбекистон халқини юртимизга кириб келаётган Наврўзи олам — янгиланиш ва яшариш байрами билан чин қалбимдан муборакбод этишдан бахтиёрман.

Наврўз айёми барчамиз учун шарқона янги йил дебочаси, серҳосиллик ва қутбарака ғоясини ўзида мужассам этадиган, бизнинг миллий табиатимиз ва қадриятларимиздан ажратиб бўлмайдиган, ҳар қандай сиёсатдан холи, энг қадимий, энг севимли байрамимиздир.

Бундан минг йиллар аввал, кўҳна "Авесто" яратилган замонларда ҳам бизнинг аждодларимиз бу дилбар фасл кунлари Сирдарё ва Амударё бўйларида, чексиз Туроннинг қишлоқ ва кентларида, дашту далаларда табиат билан тиллашиб, Наврўз нашидасини сурганлар, қўш ҳайдаб, далага дон сочиб, тинчлик-омонлик тилаб, янги орзу-ниятлар билан яшаганлар.

Наврўзи олам том маънода ўзининг руҳи ва ғоялари билан инсоннинг доимо она ер ва табиат билан ҳамнафас бўлиб яшаши, ҳар қайси одамнинг қалбида, унинг дини ва миллатидан қатъи назар, яшамоқ ва яратмоқ интилишларини уйғотиш, аҳиллик ва бирдамлик туйғуларини мустаҳкамлаш учун хизмат қилиб келмоқда.

Бунинг яққол исботи шу кунларда юртдошларимизнинг бағрини кенг очиб, табиатдан бахра олиб, сумалак ва ҳалим, гўжа ва кўксомса каби баҳорий неъматлар тортилган дастурхонлар атрофида, яшил майдон ва кўкаламзорларда сайил-томошалар қилиб, Наврўз айёмини шоду хуррамлик билан кутиб олаётганида, нишонлаётганида намоён бўлмоқда.

Одамлар ўртасида меҳр-оқибат, шафқат ва мурувват, кексаларнинг дуосини олиш, кўнгли ярим, етим-есирларнинг бошини силаш, ногирон ва муҳтож оилаларга беминнат ёрдам бериш каби халқимизга мансуб ажойиб фазилат ва савобли ишлар ҳар қайси маҳалла ва гўшада ўзининг аксини топмоқда.

Наврўз фаслида турли низо ва адоватлар унутилади, ҳар қайси инсон ўз оила аъзоларини, қадрдонларини бағрига босиб, таниш-билишларини қутлаб, уларга соғлик-омонлик, тинчлик-осойишталик тилайди, осмонимиз ҳамиша мусаффо бўлишини истайди.

Шу мунаввар дамларда халқимизнинг барча орзу-умидлари, қалби ва вужуди Наврўз руҳи ва ғояларига ҳамоҳанг, уйғун ва муштарак бўлиб ривож топаётганига она юртимизда яшаётган ҳар қайси инсон яна ва яна бир бор иқрор бўлади.

Айнан шунинг учун бу бетакрор ва гўзал айёмни эл-юртимиз орзиқиб кутади, ўз соғинчларини ва орзу-истакларини, ёруғ чеҳрасини намоён этишга интилади.

Айнан шунинг учун Наврўзимизни ўтмиш ва яқин тарихимизда не-не мустабид тизимлар ҳар қанча уринмасин, биздан — ўзбек халқидан тортиб ололмади.

Ҳеч шубҳасиз, айтиш мумкин: аввало халқимизни ўз ота-боболарининг ўлмас қадриятларига, урф-одатларига бўлган садоқати, ирода ва қатъияти туфайли Наврўзи олам, мана, минг йиллар давомида юртимизда безавол, абадий яшаб келмоқда.

Бундай ориятли, ўзлигини, ўз қадр-қимматини юксак баҳолайдиган улуғ халқнинг фарзандлари, давомчилари эканимизни ҳис этиб, барчамизнинг қалбларимиз беихтиёр ғурур ва ифтихорга тўлади, десам, шу муҳташам майдонда тўпланган сиз, азизларнинг фикри-зикрингизни айтган бўламан.

Муҳтарам ватандошлар!

Узоқ давом этган қиш қаҳратонидан сўнг офтобнинг чароғон чеҳрасини кўриб, беғубор кўклам ҳавосидан нафас олар экан, ҳар бир одам худдики қайтадан туғилиб, ўзини, дунёни янгитдан кашф этаётгандек ҳис қилиши табиийдир.

Шу маънода, бу йилги баҳор фаслини ҳаммамиз ҳар қачонгидан ҳам соғиниб, интизорлик ва қувонч билан кутиб олаётганимиз — буларнинг барчаси мамлакатимизда "Мустаҳкам оила йили" деб ном олган 2012 йилда ҳам кўзланган марраларимизни албатта қўлга киритамиз, деган ишонч туғдиради.

Жорий йилда ҳам бошлаган эзгу ишларимизни, демократик ва эркинлаштириш ислоҳотларини давом эттириш, аҳолимизнинг даромади, пенсия, нафақа ва стипендияларини кўпайтириш ҳисобидан халқимизнинг ҳаёт даражаси ва сифатини янги босқичга кўтаришга эришамиз, иншоолло.

Бу йилнинг юртимизга сернам келиши, кузда эккан экинларимиз тобора кучга тўлиб, бўй чўзаётгани, янги мавсумга чуқур тайёргарлик кўрганимиз, насиб этса, фидоий ва заҳматкаш бободеҳқонларимизнинг орзу-умидлари албатта ушалади, ҳосилимиз мўл бўлади, деб ишонч билдириш учун асос бўлиб хизмат қилади.

Халқимиз азал-азалдан ёшликни умр баҳори, деб таърифлайди, фарзандларига атаб ниҳол экиб, боғ яратади. Бугун Алишер Навоий бобомизнинг муборак сиймоси қад ростлаган шу азим боғда тўпланиб ўтирган, билаги кучга тўлиб, кўзлари ғайратдан ёниб турган, ҳеч кимдан кам бўлмасдан вояга етаётган ёшларимизга қарата қалбимдан, юрагимдан чиқадиган самимий туйғуларимни изҳор этмоқчиман:

Шу азиз ва муқаддас Ватанимиз сизларга, сизларнинг ҳар бирингизга ишонади.

Ана шундай юксак ишонч барчангизга мададкор бўлсин, куч-қувват берсин. Шу ишончга ҳамиша муносиб бўлинг, азиз фарзандларим!

Фурсатдан фойдаланиб, мана шу нурафшон ва шукуҳли айёмда бизга ҳамроҳ ва хайрихоҳ бўлган, дўстлик қўлини узатган барча мамлакатлар ва халқларга, узоқ-яқин қўшниларимизга бағримизни кенг очиб, самимий салом ва табрикларимизни йўллаймиз.

Бугунги шодиёнамизда иштирок этаётган чет давлатларнинг муҳтарам элчилари ва халқаро ташкилотларнинг вакилларига, барча ҳамкор ва шерикларимиз, хорижий дўстларимизга миннатдорлик билдириб, уларни Наврўзи олам билан чин дилдан табриклашга ижозат бергайсиз.

Азиз ва муҳтарам ватандошларим!

Бугун мана шу гўзал ва бетакрор майдонда тўпланган сиз, қадрдонларимга, сизлар орқали бутун халқимизга яна бир бор чуқур ҳурмат-эҳтиромимни ва самимий тилакларимни билдирмоқчиман.

Юртимиз тинч, халқимиз омон бўлсин!

Ҳар бир хонадоннинг дастурхони тўкин-сочин, ҳар бир оила мустаҳкам бўлсин!

Ҳар бир инсоннинг бахту саодати зиёда бўлсин!

Эл-юртимизни хавфу хатарлардан, балоқазолардан Яратганнинг ўзи асрасин!

Наврўзи олам барчамизга муборак бўлсин!

Бунёдкорлик, янгиланиш ва меҳр-мурувват айёми

Алишер Навоий номидаги Ўзбекистон Миллий боғида бўлиб ўтган Наврўз байрами тантаналаридан репортаж

2-бет ➤

Ижро этувчи ҳокимият органлари

фаолияти устидан парламент назоратини амалга оширишда сиёсий партиялар роли

Концепция: устувор вазифалар

Мустақиллик йилларида мамлакатимизда стратегик мақсад — демократик ҳуқуқий давлат ва адолатли фуқаролик жамияти қуришга қаратилган ислоҳотлар кенг миқёсда изчиллик билан амалга оширилмоқда.

Ўтган тарихан қисқа вақт мобайнида мамлакатимизда моҳиятан янги, қонунчилик ва вакиллик вазифаларини бажара оладиган, яратувчилик мақсадларига хизмат қилувчи парламентчилик институтини яратиш ва уни ривожлантириш бўйича изчиллик билан самарали ишлар амалга оширилди. 2002 йил 27 январда бўлиб ўтган умумхалқ референдуми якунлари ва шу асосда қабул қилинган қонунларга кўра шакллантирилган икки палатали парламент қонун ижодкорлиги жараёнига янада янгича маъно ва мазмун олиб кирди. Бунда фуқаролик жамияти институтлари, айниқса, сиёсий партияларнинг жамият ҳаётида, жумладан, парламент ҳаётида тутган ўрни ва роли тобора оширишга алоҳида аҳамият берилмоқда.

Таъкидлаш жоизки, мустақиллик йилларида мамлакатимизда сиёсий партияларнинг фаолиятини ривожлантиришга қаратилган кенг кўламли ислоҳотлар натижасида уларнинг мустаҳкам ҳуқуқий асослари яратилди. Хусусан, Ўзбекистон Республикаси Конституциясида белгиланган тамойиллар асосида "Ўзбекистон Республикасида жамоат бирлашмалари тўғрисида"ги, "Сиёсий партиялар тўғрисида"ги, "Сиёсий партияларни молиялаштириш тўғрисида"ги ва қатор бошқа қонунлар қабул қилинди, бир қатор ташкилий-ҳуқуқий аҳамиятдаги чора-тадбирлар амалга оширилди. Кенг ижтимоий гуруҳларнинг манфаатларини ифодалаш ва ҳимоя қилишга қодир бўлган сиёсий партиялар учун нормал сиёсий макон яратилиб, ижтимоий ҳаёт сиёсий институтлар, мафкуралар ва фикрларнинг хилма-хиллиги асосида ривожланиши, ҳеч қайси мафкура давлат мафкураси сифатида ўрнатилиши мумкин эмаслиги Асосий Қонунимизда белгилаб қўйилди.

Давоми 3-бетда ➤

2012 йил — Мустаҳкам оила йили

Оила шундай даргоҳки...

у — Ватан ичра мўъжаз Ватан, бамисли Каъба!

Наврўзи олам кириши билан пойтахтимиз кўчаларида ўғил-қизларини етаклаб олган ота-оналарнинг томошагоҳлар томон шошилаётганини, одамлар шодон кайфият билан бир-бирларини қутлашаётганини, улар ўз калималарини оилалар тинч-тотувлигидан, ўғил-қизлари соғ-саломатлигидан, невара-чеваралари кўпайишиб қолганлигидан бошлашаётганини кўриб, кайфиятим чунонам кўтарилиб кетди. Бахтиёр оилаларнинг сарбонлари — ота-оналар қалбидаги қувонч ва завқ оғушида жорий йилимизнинг Мустаҳкам оила йили деб номлангани беихтиёр диққатимни тортди: Оила! Ватан ичра кичик бир Ватан! Жамият асоси. Авлодларнинг тарбия бешиги. У соғлом бўлса, жамият ҳам соғлом... — деган сўзлар кела бошлади тилимга...

Давоми 4-бетда ➤

Депутатлик гуруҳи

Гўзал ва мафтункор она диёримизда баҳорнинг, Наврўзи оламнинг нафаси кезиб юрган айни кунларда юртдошларимиз руҳиятида ажиб бир кўтаринкилик, байрамона кайфият мужассам.

Дарҳақиқат, ўлкамизга кириб келган Наврўз — она табиатнинг уйғониш фасли, умумхалқ байрами, меҳр-муҳаббат, мурувват айёми, орзу умидлар рамзи саналади. Наврўз ҳаёт абадийлигининг, табиатнинг чексиз саховатининг кўринишидир.

Ҳамжиҳатликда гап кўп

Кўкламнинг илк тароватини сезган шаҳрисабзликлар ҳам улуғ аждодлардан мерос шаҳарнинг ҳар қаричини чаманзорга айлантириш иштиёқида яшамоқдалар. Ҳозир кўҳна Кешнинг қайси маҳалласига борманг, Наврўз баҳонасида улкан ободончилик ишларига қўл урилаётгани, гул ва кўчатлар ўтқазилиб, яшаш жойлари тартибга келтирилаётганининг гувоҳи бўласиз. Ахир, Наврўз уйғониш, покланиш ва яратиш фасли ибтидоси.

Ана шундай шукуҳли кунларда ўтган даврга яна бир бор назар ташлаш, янгиланиш фаслида янги режаларни тузиш фуқароларнинг маҳаллий вакиллик органларидаги ишончли вакили бўлган депутатлар учун фойдадан ҳоли бўлмайди, албатта.

Ўзим Ўзбекистон «Адолат» СДПдан сайланган депутат сифатида партиянинг туман кенгаши билан доимий ҳамкорликда фаолият кўрсатиб келмоқдаман.

Давоми 2-бетда ➤

Бунёдкорлик, янгиланиш ва меҳр-мурувват айёми

Баҳор ўзининг ҳарир либосига оҳиста ўраб, майин эпкинларда аллалаб, биз интиқ ва интизор кутган ардоқли байрамимиз Наврўзни олиб келди.

Бу айём нафақат оламга, балки руҳимизга ҳам янгиланиш олиб киради. Дарахт новдаларига тириклик суви югургани мисол кўзларимизга нур, қалбларимизга сурур, билакларимизга куч, юракларимизга муҳаббат инади. Айнан Наврўз фаслида табиатнинг бир бўлаги эканимизни янада теран англаймиз. Шу юрт фарзанди эканимиздан, халқимизга хос қадрият ва анъаналар нечоғли боқий ва сермазмун, миллий маданиятимиз нақадар бой эканидан ғурур ва ифтихорга тўламиз. Юртимиз тинч. Осмонимиз мусаффо. Фарзандларимиз соғ-саломат. Оиламиз мустаҳкам. Бир дунё орзулар билан эртани кутиб, келажакка ишониб, тўю-томошалар қилиш, янги уй-жойлар солиш, турмушини бекаму кўст этиш, Ватан тараққиётига муносиб ҳисса қўшиш ниятида яшаётган халқимиз «Хуш келибсан ўлкамизга, Наврўзи олам, қадаминг қутлуғ бўлсин, юртимиздаги тинчлик-омонликка кўз тегмасин!» деб Наврўзга пешвоз чиқмоқда...

22 март. Алишер Навоий номидаги Ўзбекистон Миллий боғи байрамона безатилган.

Бу ерга ҳукумат аъзолари, депутатлар ва сенаторлар, фан, маданият, санъат, спорт соҳалари намояндалари, ишлаб чиқариш илғорлари, тадбиркорлар, ўқувчи ва талаба ёшлар, мамлакатимизда фаолият кўрсатаётган хорижий давлатлар элчиханалари ва халқаро ташкилотлар вакиллари ташриф буюрган.

Соат 12.00. Майдонга Ўзбекистон Республикаси Президенти Ислом Каримов кириб келади.

Тадбир қатнашчилари давлатимиз раҳбарини қарсаклар билан кутиб олади.

Чорлов мусиқаси янграйди.

Сўз Ўзбекистон Республикаси Президенти Ислом Каримовга берилади.

Давлатимиз раҳбари барчани яшариш ва янгиланиш айёми билан қутлар экан, ўзининг маъно-мазмуни, кўрку таровати, теран фалсафаси билан бошқа байрамлардан ажралиб турадиган Наврўз тимсолида халқимизнинг ўзига хос маънавияти, ўтмиши, асрий қадриятлари, миллий урф-одат ва анъаналари, ривож топиб бораётганини таъкидлади.

...Янги кун бошланди. Саҳархез боболарнинг нуроний чеҳрасидан, дуогўй момоларнинг эзгу тилакларидан, тонгни бешик қўчиб қаршилаган оналар алласидан бошланади бу кун. Саррин еллар қанотида, юртимизни ҳеч қачон тарк этмайдиган лайлаклар хаёлотида кириб келади у. Наврўз навоси янграйди. Халқимизнинг энг ардоқли байрами бошланади ва қанот қоқиб бутун юртимиз узра парвоз айлайди. Ватанимиз бўйлаб эсаётган бу муаттар насим ҳар бир юнадон, ҳар бир оила, ҳар бир қалбга кириб боради.

Муаззам майдон узра майин куй таралади. Кўклам соғинчи, табиатга ошуфталик, она заминга муҳаббат, севги ва садоқат, эртанги ёруғ кунларга ишонч ҳисси билан йўғрилган бу нафис оҳанг уни тинглаётган ҳар бир қалбнинг туб-тубигача етиб боради. Ана шундай сеҳрли наво оғушида майдон теграсидаги улкан мониторларда юртимизнинг ҳусн-малоҳатда тенгсиз табиати, бетакрор қадимий обидаларию замонавий меъморчилик анъаналари асосида қад ростлаган гўзал бинолар, шаҳар ва қишлоқларимизнинг бугунги кўрку таровати, фидойи ватандошларимиз, йигит ва қизларнинг шижоатли қиёфаси намоён бўлади.

Эрта тонгданоқ ораста шаҳар ва қишлоқларда, маҳаллаларда карнайсурнай, ноғораю доира садолари янграйди. Жарчилар элу юртни Наврўз сайлига чорлайди. Кўчаларни тўлдириб бораётган одамлар қалбидаги шодумонлик уларнинг юз-кўзларида акс этади. Набирасини етаклаган отахонлар, кайвони онахонлар, атласларда ял-ял ёниб келаётган қиз-жувонлар, сочларига толбаргак таққан қизалоқлар, ниғоҳлари осмонларда ҳаволанаётган варракларга қадалган болакайлар, белида белбоғи бор бўз йигитлар — барча-барча Наврўз сайлига ошиқади.

Наврўз — меҳр-оқибат, одамийлик, хайр-мурувват айёми. Халқимизнинг қон-қонига сингиб кетган бундай эзгу фазилатлар барча анъана ва удумларимизда, марака ва маросимларимизда, айниқса Наврўз фалсафасида янада теран намоён бўлади. Маҳалла-кўй, эл-юрт ҳамжиҳатликда ҳашарга отланади. Ариқ-зовурлар тозаланади. Ҳаммаёқ — кўча ва гузарлар, зиёратгоҳ ва қабристонлар тартибга келтирилади. Илдизлари миллий маънавиятимизнинг кўҳна сарчашмаларига туташ ҳашар кунида кенг миқёсдаги ободонлаштириш, кўкаламзорлаштириш юмушлари бажарилади. Наврўз кунларида эл-улус бир бўлиб кўмакка муҳтож кишиларга беминнат ёрдам беради. Беморлардан ҳол-аҳвол сўралади. Табаррук кексаларнинг дуоси олинади. Гина-кудуратлар унутилиб, биродарлик ришталари мустаҳкамланади. Кўни-қўшнилар бир-бирларига Наврўзнинг тансиқ таомларини илинадилар.

Президентимиз таъбири билан айтганда, кимки халқимизнинг меҳрибонлиги ва бағрикенглигининг ёрқин ифодаси бўлмиш ана шундай ноёб одатларимизнинг намойишини кўрса, уларнинг чуқур инсоний маъносини англаса, ҳайратда қолиши муқаррар.

Бу ҳайрат халқимизнинг ўзлигидан, ўтмишию бугунидан, буюк келажагидан, миллий қадриятларни неча-неча асрлар давомида безавол асраб-авайлаб, сақлаб, қадрлаб келаётганидан, фарзандларини-да ана шу рухда тарбиялаб вояга етказаётганидан уйғонади.

Бу ҳайрат истиқлолнинг учинчи ўн йиллигига қадам қўйган халқимизнинг бетимсол бунёдкорлик салоҳиятидан, мамлакатимизда кечаётган ўзгаришу янгиланишлардан, шаҳар ва қишлоқларимизда қад ростлаётган бир-биридан гўзал биноларимиздан, иқтисодий, ижтимоий, маънавий соҳаларда эришаётган ютуқларимиздан, юртимизни турли балою офатлардан, халқимизни ғаму қудфатдан эсон-омон сақлаб келаётган Юртбошимизнинг маънавий жасорати ва қатъиятидан туғилади.

...Мовий кўкда шўх қанот қоқаётган қушлар чуғури саррин эпкинларда оҳиста тебранаётган ораста гуллар, бош кўтараётган жамики жонзот ва мавжудот, димоққа урилаётган тупроқ ҳиди билан уйғунлашиб кетгандай гўё. Бутун табиатда бўлгани каби муаззам майдонда ҳам ажиб уйғониш палласи бошланади. Майдон теграсида ҳилпираётган турфа байроқлар атрофдаги анвойи рангларга қўшилиб кетади. Кўкда тебраниб турган улкан ҳаво шарлари дилларга завқ бағишлайди. Саҳна айланасидаги рангин чечаклар офтоб нурларида сирли жилоланади.

Юракларни сел-сомоб қилиб мумтоз наволар янграйди. «Новдаларни безаб ғунчалар, тонгда айтди ҳаёт отини...»

Президентимиз Ислом Каримов ташаббуси билан ҳар бир йилга аниқ ном берилиб, шу асосда махсус давлат дастурларини ишлаб чиқиш ва амалга ошириш яхши анъанага айланди. 2012 йил юртимизда Мустаҳкам оила йили, деб эълон қилинди.

Давлатимиз раҳбари истиқлолнинг илк йиллариданоқ миллий маънавиятимизнинг мустаҳкам қўрғони ҳисобланган оилаларни ҳар томонлама қўллаб-қувватлашга, ижтимоий ҳимоя қилишга, фаровонлигини оширишга алоҳида эътибор қаратиб келмоқда. Юртбошимизнинг «Бу ёруғ дунёда ҳаёт бор экан, оила бор. Оила бор экан, фарзанд деб аталмиш бебаҳо неъмат бор. Фарзанд бор экан, одамзод ҳамиша эзгу орзу ва интилишлар билан яшайди», деган сўзлари замирида миллий ғоямизнинг бош мақсадларидан бири — соғлом ва баркамол авлодни камолга етказиш мақсади мужассам.

Оилалар мустаҳкамлигининг асосий омилларидан бўлмиш она ва бола саломатлигини мустаҳкамлаш, аҳолининг тиббий маданиятини юксалтириш, хотин-қизларни ҳар томонлама қўллаб-қувватлаш, уларнинг ижтимоий фаоллигини ошириш, оммавий спортни, хусусан болалар ва хотин-қизлар спортини ривожлантириш, аҳоли бандлигини таъминлаш масалаларига алоҳида эътибор қаратиб келинмоқда.

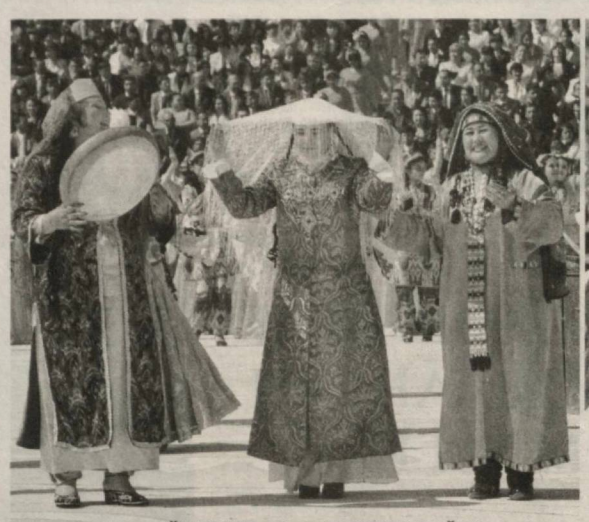

Сарвар ЎРМОНОВ, Аъло АБДУЛЛАЕВ (ЎзА) олган суратлар

Бу борада амалга оширилган барча чора-тадбирлар, саъй-ҳаракатлар, соғлом оилани шакллантириш орқали соғлом авлодни дунёга келтириш ва тарбиялашга йўналтирилгани яхши аён.

Соғлом оила — соғлом жамият демакдир. Шу боис мамлакатимизда турмуш қураётган ёшларни никоҳдан олдин тиббий кўрикдан ўтказиш тизими жорий этилди.

Ўтган йиллар мобайнида «Соғлом она — соғлом бола» концепцияси асосида улкан ишлар амалга оширилди. Мамлакатимизда аҳолига бепул, юқори малакали шошилинч тиббий ёрдам кўрсатиш бўйича мутлақо янги тизим — Республика шошилинч тиббий ёрдам илмий маркази ва унинг вилоят ва туман филиаллари ташкил этилди. Бугун 3200 дан зиёд қишлоқ врачлик пункти одамлар саломатлигини самарали муҳофаза қилмоқда. Ушбу муассасаларни замонавий асбоб-ускуналар билан жиҳозлаш ва малакали кадрлар билан таъминлашга алоҳида эътибор қаратилаётир. Деярли барча вилоятларда она ва бола перинатал ҳамда скрининг марказлари фаолият кўрсатмоқда.

Амалга оширилаётган бундай ишлар натижасида кейинги ўн йилда ижтимоий хавфи катта бўлган касалликларга чалиниш, жумладан, туғма нуқсонлар билан туғилиш ҳолатлари 32,4 фоиз камайди.

2011 йилда 5,9 миллион нафар хотин-қиз тиббий кўрикдан, қарийб 150 минг ҳомиладор аёл скрининг текширувидан ўтказилди. Қишлоқ жойларда истиқомат қилаётган 243 мингдан ортиқ ҳомиладор аёл поливитаминлар билан бепул таъминланди. Болаларни юқумли касалликларга қарши эмлаш даражаси қарийб 100 фоизни ташкил этди.

Мамлакатимизнинг соғлиқни сақлаш соҳасида эришаётган ютуқлари жаҳон ҳамжамияти томонидан кенг эътироф этилмоқда. Жумладан, Тошкентда 2011 йил ноябрь ойида бўлиб ўтган «Ўзбекистонда она ва бола саломатлигини муҳофаза қилишнинг миллий модели: «Соғлом она — соғлом бола» мавзуидаги халқаро симпозиумда иштирок этган Жаҳон соғлиқни сақлаш ташкилоти Бош директори Маргарет Чен хонимнинг «Президент Ислом Каримов томонидан эълон қилинган «Соғлом она — соғлом бола» тамойилининг ҳаётга татбиқ этилиши бугунги ва келажакда баркамол авлодни тарбиялаш борасидаги энг тўғри йўл бўлиб, ҳар бир одамнинг ва бутун аҳолининг саломатлигини таъминлашнинг кафолатидир. Ўзбекистоннинг соғлиқни сақлаш модели бошқа кўплаб мамлакатлар учун намуна бўлиб хизмат қилиши мумкин», деган сўзлари ушбу фикрнинг тасдиғидир.

...«Буюк оиладир аслида Ватан, буюк оиламиз мустаҳкам бўлсин!» Шоирнинг бу сатрлари замирида истиқлол туфайли ўз тараққиёт йўлини ўзи танлаган, ҳеч кимдан кам бўлмаган халқимизнинг ёруғ келажагига — эзгу ниятларимиз ижобатига қатъий ишонч мужассам. Буюк оиламиз — Ватанимиз мустаҳкамлиги, қудрати фарзандларимиз саломатлиги, жисмоний ва маънавий камолоти билан чамбарчас боғлиқдир. Бу борада спортнинг алоҳида ўрни бор.

Бугун шаҳар ва қишлоқларимизда болалар спортини изчил ривожлантириш мақсадида юзлаб замонавий спорт мажмуалари ва стадионлар бунёд этилмоқда. 2011 йилда 130 спорт иншооти қуриб битказилди. Болалар спортини ривожлантириш жамғармаси ташкил этилганидан буён мамлакатимизда қарийб 1500 дан зиёд спорт мажмуаси фойдаланишга топширилди.

Бундай эзгу саъй-ҳаракатлар самарасида мамлакатимизда 6 ёшдан 15 ёшгача бўлган ўқувчилар ўртасида спорт билан шуғулланувчилар 2008 йилдаги 29,2 фоиздан 2011 йилда 34,9 фоизгача, жумладан, қизлар ўртасида 24,1 фоиздан 31,4 фоизгача ошди.

Қизларни спортга кенг жалб этиш, уларнинг спорт билан мунтазам шуғулланиши учун зарур шарт-шароитларни яратиш болалар спортини ривожлантиришнинг муҳим йўналишларидан биридир. Президентимиз Ислом Каримов ташаббуси билан ишлаб чиқилиб, ҳаётга изчил татбиқ этилаётган «Мустаҳкам оила йили» Давлат дастурида ҳам қизларни спортга жалб этиш масаласига алоҳида эътибор қаратилган.

Дастурга мувофиқ 8 Март — Халқаро хотин-қизлар байрами арафасида юртимизнинг барча ҳудудларида минглаб спортчи қизларга Президент совғалари — спорт кийимлари топширилди.

...Майдонга ўзбекнинг бахтли болалари, гулғунча лолалари, она юртнинг баҳори — тошкин шалолалари кириб келади. Юзларида самимият ва беғуборлик балқиган ўғил-қизларнинг шодон кулгуси, жарангдор куй-қўшиқлари барчани болаликнинг сирли оламига етаклайди. Уларнинг шўх-шодон кулгуларидан дилимиз яйрар экан, табиат уйғонишининг ёшлик фасли билан нақадар узвий ва чамбарчас боғлиқлигини янада теранроқ ҳис этамиз. Халқимиз бежиз ёшликни умр баҳорига менгзамайди.

Давлатимиз раҳбари айтганидек, барча эзгу ниятларимизнинг марказида фарзандларимизни ҳам жисмоний, ҳам маънавий жиҳатдан соғлом қилиб ўстириш, уларнинг бахту саодати, фаровон келажагини кўриш, дунёда ҳеч кимдан кам бўлмайдиган авлодни тарбиялаш орзуси мужассам.

Баркамол авлод орзуси — энг олий орзу. Мамлакатимизда амалга оширилаётган ҳар бир иш, жорий этилаётган кенг кўламли ислоҳотлар замирида мана шу олижаноб орзу мужассам. Ўзбекистон ёшларининг шижоати, ақлу заковати, жисмоний ва маънавий камолоти, ҳаракат ва интилишлари эзгу мақсадларимизга эришишнинг бош омилидир.

Баркамол авлод камолотида таълим алоҳида ўрин тутади. Пойтахтимизда шу йил бўлиб ўтган «Юксак билимли ва интеллектуал ривожланган авлодни тарбиялаш — мамлакатни барқарор тараққий эттириш ва модернизация қилишнинг энг муҳим шарти» мавзуидаги халқаро конференцияда иштирок этган Осиё тараққиёт банки президенти Харухико Курода таълим соҳасида амалга ошираётган ишларимизга юксак баҳо берар экан, жумладан шундай деди: «Ишончим комилки, таълим соҳасига йўналтирилаётган катта ҳажмдаги инвестициялар Ўзбекистоннинг энг илғор мамлакатлар қаторидан жой олишига замин яратади. Ўзбекистоннинг таълим модели энг замонавий талабларга жавоб берадиган таълим муассасалари барпо этиш билангина чекланмайди. Ушбу модель, авваламбор, сифатга, яъни ўқитувчилар, ўқувчилар, талабалар, ўқув дастурлари ва пировард натижада билимлар сифатини оширишга асосланган. Бундан ташқари, глобаллашув билан боғлиқ эҳтиёжлар ҳам ҳисобга олинган ҳолда ишлаб чиқилган мазкур таълим модели Ўзбекистоннинг Осиёда, умуман, жаҳон ҳамжамиятида муносиб ўрин эгаллашини таъминлаш воситаси бўлиб хизмат қилади».

Наврўз наинки меҳр-оқибат ва саховат, бағрикенглик ифодаси, балки ўтган кунларга шукроналик, эртанги ёруғ келажакка ишонч, асрий анъаналарга садоқат тимсоли ҳамдир.

Шу нуқтаи назардан бугун мамлакатимизда буюк боболаримиз асрлар давомида яратган бой маънавий ва маърифий меросни, миллий қадриятларимизни янада бойитиш ва уларни умуминсоний қадриятлар билан уйғун ҳолда ривожлантириш, халқимизни, айниқса, ёш авлодни ана шу рухда тарбиялашга алоҳида эътибор қаратилмоқда.

Ҳамон давом этаётган глобал муаммолар оқибатида жаҳон иқтисодиётида юзага келган мавҳум бир шароитда илғор ахборот-компьютер технологиялари билан жиҳозланган, ёшларимизга миллий ва хорижий ахборот-кутубхона фондларидан кенг фойдаланиш имконини берадиган Алишер Навоий номидаги Ўзбекистон Миллий кутубхонаси — замонавий ахборот-ресурс маркази ва Симпозиумлар саройини ўзига қамраб олган Маърифат марказининг қуриб битказилиши миллий маънавиятимизни юксалтиришга қаратилган юксак этиборнинг яна бир ёрқин намунаси бўлди.

...Фольклор-этнографик ансамбларнинг чиқишларида, турфа рақсларда, халқ ўйинларида кўп минг йиллик тарихга эга, гўзал ва бетакрор байрамимизнинг ноёб қирралари ўз аксини топади. Бу қутлуғ айёмнинг кишиларни бирлаштирувчи, дилларни дилларга боғловчи ҳаётбахш кучи янада ёрқин намоён бўлади...

Биз юксак технологиялар, глобал ахборот асрида яшаяпмиз. Ҳар куни бир янгилик, бир янгиланиш гувоҳи бўламиз. Мамлакатимизда улкан бунёдкорлик ишлари амалга оширилмоқда. Катта иншоотлар, равон йўллар ва кўприклар, гўзал хиёбонлар, замонавий таълим муассасалари, боғ ва боғчалар, янги қишлоқлар бунёд этилмоқда. Юртимизнинг турли гўшаларида амалга оширилаётган бундай оламшумул ўзгаришларда тараққиёт, фаровонлик сари дадил одимлаётган халқимизнинг метин иродасини, қалб қўрини, бунёдкорлик салоҳиятини кўрамиз.

Тошкент ва Самарқанд орасидаги 344 километр масофани атиги 2 соатда босиб ўтадиган, юқори тезликда ҳаракатланадиган «Afrosiyob» йўловчи электр поездлари қатнови йўлга қўйилиши Ватанимиз тараққиётидаги яна бир муҳим қадам бўлди.

...Байрам тантанаси янада қизийди: ҳофизу хонанда, ўланчию лапарчи, дорбозу масхарабозлар — ҳамма ўз санъатини намойиш этмоқда. Мовий осмонга туташиб кетган бепоён кенгликларда сайллар, улоқ-кўпкари, пойгалар бошланади. Қир-адрларда кураш, арқон тортиш, тош кўтариш, мерганлик баҳслари қизигандан қизийди. Дошқозонларда қайнаётган сумалак ва ҳалим ҳиди димоғни қитиқлайди. Қайси кўчага кирманг, кўк сомсаю турфа хил ширинликлар ифоридан иштаҳангиз очилади.

Юртимизда янги иш жойлари ташкил этиш, айниқса, ёшларни ва хотин-қизларни иш билан таъминлаш, улар учун даромад манбаларини яратиш орқали турмуш фаровонлигини таъминлашга алоҳида эътибор қаратилмоқда. 2011 йилда мамлакатимизда яратилган бир миллионга яқин иш ўринларининг 68 фоиздан кўпроғи қишлоқ жойларида ташкил этилди. Иш ҳақи 20,2 фоиз, бюджет ташкилотлари ходимларининг иш ҳақи, пенсиялар, нафақа ва стипендиялар миқдори эса 26,5 фоиз ўсди. Аҳолининг реал даромадлари йил мобайнида 23,1 фоиз ортди.

Наврўз томошалари кўтаринки руҳда давом этади. Санъат усталари, эстрада юлдузлари, ёш ижрочиларнинг она Ватанни, истиқлолни, Наврўзни, баҳор ва муҳаббатни мадҳ этган куй, кўшиқ ва рақслари қалбларни жунбушга келтиради. Куйлар қўшиқларга, қўшиқлар жозибали рақсларга уланади...

Аждодларимиз янги меҳнат йилини айни Наврўздан бошлаганлар. Деҳқонларимиз айни шу паллада эл-юрт дастурхони тўкин бўлсин, деган яхши ниятда ерга барака уруғини сочганлар.

Деҳқон борки, зироатчиликда қулай келган йилни эслолмайди. Гоҳ қурғоқчилик, гоҳ жала, баъзан бевақт тушган совуқу қутилмаган жазирама уни жиддий синовларга дуч қилади. Мураккаб об-ҳаво ва иқлим шароити туфайли вужудга келган муаммо ва қийинчиликларга қарамасдан, миришкорларимизнинг фидокорона меҳнати туфайли 2011 йили қишлоқ хўжалик махсулотлари етиштириш шартнома мажбуриятлари ортиғи билан уддаланди: 6 миллион 800 минг тонна ғалла, 3 миллион 500 минг тоннага яқин пахта, 8 миллион 200 минг тоннадан ортиқ сабзавот ва полиз, қарийб 3 миллион тонна боғдорчилик маҳсулотлари етиштирилди.

...Қишнинг қорли-қировли кунлари, узундан-узоқ тунларидан зериккан, қуёш тафтини соғиниб, илиқлик истаган қалблар далаларга интилади. Қорлар эриб, кўклам либосига бурканган қир-адирларда баҳор элчилари — бойчечаклар бодрайди, чучмомалар бош кўтаради, қўзиғуллар кўзни қувонтиради. Ариқ лабларидаги хас-хашаклар орасида ям-яшил ялпизлар бўй кўрсатади. Осмонда арқон солиб турналар учади.

Дилбар куй-қўшиқ ва рақслар самога сочилган рангин мушакбозликка уланиб кетади...

Юртимиз бўйлаб Наврўз нашидаси кезмоқда. Шаҳар ва қишлоқларимизда, бепоён дашту далаларда Наврўз сайли, байрам шодиёналари давом этмоқда.

Воҳид ЛУҚМОН,
ЎзА шарҳловчиси.

Ҳамжиҳатликда гап кўп

Давоми. Боши 1-бетда

Туман Кенгашидаги депутатлик гуруҳимиз иш режасига мувофиқ шу йилнинг ўтган ойлари давомида ёшларни ҳар томонлама қўллаб-қувватлайдиган, хотин-қизларнинг сиёсий онги, жамиятдаги фаоллигини оширишга қаратилган йигирмадан ортиқ тадбир ва учрашувлар ўтказди. Фуқароларнинг маънавий савиясини юксалтириш, партиявий-ташкилий ишларни кучайтириш борасида «Ватанимиз сарҳадлари — ишончли қўлларда», «Иқтидорли ёшлар — жамиятнинг етакчи кучи», «Янги йил — янги вазифалар», «Навоий — улуғ шоир ва давлат арбоби» каби кўплаб мавзуларда давра суҳбатлари, семинарлар ташкил этилди. Айниқса, «Гиёҳвандлик — аср вабоси», «Миллий ғоя — бизнинг ғоя», «Вояга етмаган ёшлар тарбиясида оила, маҳалла ва мактаб ҳамкорлиги» мавзуларида уюштирилаётган тадбирларда асосий эътибор ёшларнинг баркамол шахслар бўлиб вояга етишишига ва бу борадаги мавжуд муаммоларни ҳамжиҳатликда бартараф этишга қаратиляпти.

Халқ ишончи — юксак масъулият. Шуни мамнуният билан айтиш жоизки, бугунги кунда партиямизга халқнинг ишончи тобора ортиб бораётир. Буни аъзолар сони кўпаяётгани ва фуқаролардан турли масалалар бўйича партия туман кенгаши ҳузуридаги депутатлик гуруҳига келаётган оғзаки ва ёзма мурожаатларда ҳам кўриш мумкин. Албатта, бундай мурожаатлар эътибордан четда қолаётгани йўқ. Масалан, Мўминобод қишлоқ фуқаролар йиғинида истиқомат қилувчи С.Абдиеванинг шикояти ўрганиб чиқилди. Унинг ёзишича, қишлоқ фуқаролари уй қуриш учун ер участкаси олишда қийинчиликка дуч келишаётган экан. Биз бу муаммони ҳал қилиш учун тегишли ташкилотларни жалб этдик ва С.Абдиева каби бир нечта қишлоқ аҳлини қийнаб келаётган масала ўз ечимини топишида амалий ёрдам кўрсатилди.

Бундан ташқари, Чукун, Қутчи, Мўминобод ва бошқа маҳаллаларда сайловчилар билан 40 дан ортиқ учрашувлар ўтказилди. Бу каби учрашувларда сайловчилардан асосан, коммунал соҳага оид ва баъзи ижтимоий муаммолар юзасидан оғзаки ҳамда ёзма мурожаатлар бўлмоқда. Бу мурожаатлар ҳам алоҳида эътиборга олиниб, мутасадди идоралар кўмагида ҳал этилмоқда.

Шу йилнинг дастлабки чорагида турли ташкилотларга 4 маротаба депутатлик сўрови билан чиқилди. Масалан, ўтган ойда фуқаро Абдуқаюм Худойбердиев Қутчи қишлоқ фуқаролар йиғини ҳудудидаги маҳаллалар аҳолиси номидан тоза ичимлик суви таъминотидаги узилишларни бартараф этишда ёрдам беришимизни сўраб ариза билан мурожаат қилди. Ўз вақтида кўрилган чора-тадбирлар натижасида шикоятда келтириб ўтилган камчиликлар тегишли ташкилотлар ҳамкорлигида муҳокама қилинди ва ҳозирги пайтда маҳаллалар хонадонларида тоза ичимлик суви таъминоти яхшиланди. Айрим ҳудудлардаги сув қувурлари эса таъмирланаяпти.

Ҳали олдимизда амалга оширилиши лозим бўлган ишлар талайгина. Шу маънода, «Адолат» СДПнинг туман кенгашидаги депутатлик гуруҳи аъзолари ўз фаолияти давомида ҳамжиҳатлик ва ҳамкорликда халқ ишончини оқлаш, мамлакатимизда амалга оширилаётган кенг кўламли ислоҳотлардан аҳолини хабардор қилиб бориш, «Мустаҳкам оила йили» Давлат дастури ижросини таъминлаш, «Адолат» СДПнинг халқчил ғояларини тарғиб қилиш борасида аниқ режа асосида фаолият олиб бормоқда.

Тўра НАЗАРОВ,
Халқ депутатлари Шаҳрисабз тумани кенгаши депутати.

Кичик бизнес жадал ривожланмоқда

аммо соҳа реал иқтисодиётимизда, авваламбор саноатда етакчи ўринни эгаллай олганича йўқ...

Депутат минбари

Мамлакатимизда истиқлолнинг дастлабки йиллариданоқ Президентимиз томонидан пухта ўйланган иқтисодий ўсиш барқарорлигига эришиш чоралари кўрилди, яъни иқтисодий ислоҳотларни амалга оширишнинг энг муҳим устувор вазифалари асосида бозор ислоҳотларини чуқурлаштириш ва иқтисодиётни янада эркинлаштириш, ҳалол тадбиркорлик учун чинакам эркинлик бериш масалалари устувор вазифа қилиб белгиланди. Бугунги кунда ана шу саъй-ҳаракатлар муваффақиятли, босқичма-босқич изчил амалга оширилмоқда. Халқаро экспертларнинг эътирофича, бугунги кунда мамлакатимиз дунёнинг иқтисодиёти жадал ривожланаётган давлатлари қаторидан мустаҳкам ўрин эгаллади. 2000-2011 йиллар мобайнида республикамизда ялпи ички маҳсулот ҳажми 2,1 баробарга ошиб, ўтган йилнинг ўзида 8,3 фоиз ўсишга эришилгани бунинг ёрқин далилидир. Иқтисодиётнинг етакчи тармоқларида таркибий ўзгаришларни амалга ошириш ва диверсификация қилиш, энг асосийси, кичик бизнес ва хусусий тадбиркорликни ривожлантиришга алоҳида эътибор қаратилаётгани бу борада муҳим омил бўлмоқда.

Чиндан ҳам, айни пайтда кичик бизнес субъектларининг ялпи ички маҳсулотдаги улуши 54, саноатдаги улуши 20,7, экспортдаги улуши 16,2, аҳоли бандлигини таъминлашдаги ҳиссаси эса 74 фоиздан ортгани иқтисодиётимизнинг барқарор ва жадал суръатларда ривожланишида тадбиркорлик тобора ҳал қилувчи таянчга айланаётганидан далолатдир. Мазкур йўналишда, яъни ушбу соҳанинг тараққий эттишида, албатта, мустаҳкам қонунчилик базасининг яратилгани ва у амалиётда изчил татбиқ этиб келинаётгани муҳим аҳамият касб этмоқда.

Истиқлол йилларида иқтисодиётни ислоҳ қилиш бўйича қабул қилинган юздан ортиқ қонунларнинг барчаси иқтисодиётимизни янада либераллаштириш ва модернизация қилишда нафақат мустаҳкам ҳуқуқий асос, балки амалга оширилаётган бозор ислоҳотларининг ортга қайтмаслигининг кафолати бўлиб хизмат қилаётганлиги айни ҳақиқат. Бунга биргина ислоҳотларимизнинг кейинги босқичида қабул қилинган «Тадбиркорлик фаолияти эркинлигининг кафолатлари тўғрисида»ги Қонун мисол бўла олади.

Бугунги мураккаб замон олдимизга янги-янги вазифаларни қўймоқда. Бу ҳақда муҳтарам Юртбошимиз Мамлакатимизда демократик ислоҳотларни янада чуқурлаштириш ва фуқаролик жамиятини ривожлантириш Концепциясида алоҳида таъкидлаб, шундай деган эдилар: **«Жаҳон миқёсида глобаллашув ва рақобат тобора кучайиб бораётган бугунги замонда биз дунёда юз бераётган туб ўзгаришлар жараёнида эгаллаб турган ўрнимизни холисона ва танқидий баҳолашимиз, тобора ошиб бораётган ҳаёт талабларига жавоб беришимиз, кечаётган давр билан ҳамқадам бўлишимиз шарт».**

Бу сўзларнинг нечоғли ҳақиқат эканлигига изоҳнинг ҳожати йўқ. Уларни амалга оширишда энг аввало, барча соҳа ривожини таъминлаб берадиган қонунчиликни такомиллаштириш талаб этилади. Шу боис ҳам Президентимиз Концепцияда мамлакатимиз ялпи ички маҳсулотида кичик бизнеснинг улуши ортиб бораётганига қарамасдан, мазкур соҳа реал иқтисодиётимизда, авваламбор саноатда етакчи ўринни эгаллай олмаётганига алоҳида эътибор қаратдилар:

«Ушбу вазифани ҳал этиш учун **«Тадбиркорлик фаолияти эркинлигининг кафолатлари тўғрисида»ги Қонуннинг** янги таҳририни тайёрлаш зарур. Бу қонунда кичик бизнес ва хусусий тадбиркорлик субъектларини ташкил қилиш йўлларини соддалаштириш, уларнинг фаолияти учун кўпроқ эркинликлар беришни кўзда тутиш лозим. Ушбу секторни кредитлаш, ресурслардан фойдаланиш, **давлат буюртмаларини олиш,** тадбиркорлик субъектлари ишлаб чиқараётган маҳсулотларни сотиш учун янги имтиёзлар бериш, халқаро амалиётга мувофиқ даромадларнинг йиллик декларацияси шаклига босқичма-босқич ўтиш, молия ва статистика ҳисоботлари тизимини янада соддалаштириш, жумладан, бундай ҳисоботларни ваколатли давлат органларига электрон шаклда тақдим этиш каби механизмлар ҳисобидан қўллаб-қувватлаш масалалари ҳам қонунда ўз аксини топиши даркор», деган эди Юртбошимиз ўз маърузаларида.

Мазкур вазифа ижросини таъминлаш мақсадида «Тадбиркорлик фаолияти эркинлигининг кафолатлари тўғрисида»ги Ўзбекистон Республикаси Қонунига ўзгартиш ва қўшимчалар киритиш тўғрисида»ги қонун лойиҳаси ишлаб чиқилиб, Олий Мажлис Қонунчилик палатаси муҳокамасига киритилди. Айни вақтда лойиҳа муҳокамаларнинг биринчи ҳамда иккинчи ўқишларидан ўтиб, учинчи ўқиш босқичига тайёрланмоқда.

Қонун лойиҳасининг мақсади ҳақида тўхталганда, аввало кичик бизнес ва хусусий тадбиркорлик субъектларини ташкил қилиш жараёнларини соддалаштириш, уларнинг фаолияти учун кўпроқ эркинликлар бериш кўзда тутилаётганлигини алоҳида таъкидлаш жоиз. Негаки, бугунги кунда кичик бизнес корхоналари учун мезонлар ва тарифларни қонунчилик даражасида қайта кўриб чиқишни давр тақозо этмоқда. Қолаверса, амалдаги қонун ҳужжатларида кичик тадбиркорлик субъектлари учун бир қатор имтиёз ва преференциялар тақдим этмасдан туриб, бизнеснинг бу янги шакли самарали фаолият олиб боришини таъминлаб бўлмайди.

Шунингдек, Ўзбекистон Республикаси Президентининг 2011 йил 12 майдаги «Тадбиркорлик субъектларини ташкил этиш ва давлат рўйхатидан ўтказиш тартибини янада такомиллаштириш чора-тадбирлари тўғрисида»ги Қарори билан 2011 йил 1 июндан ходимларнинг йиллик ўртача сони 50 нафардан 100 нафаргача кўпайтириладиган кичик корхоналарнинг фаолият турлари рўйхати тасдиқланган. Ушбу рўйхатнинг тасдиқланиши ҳам қонун лойиҳасида кичик тадбиркорлик субъектларининг мезонларини қайта кўриб чиқишга сабаб бўлди.

Қонун лойиҳасидаги тадбиркорлик субъектининг ҳақлиги презумпцияси тўғрисидаги моддага мувофиқ тадбиркорлик фаолиятини амалга ошириш муносабати билан вужудга келадиган қонун ҳужжатларидаги бартараф этиб бўлмайдиган барча қарама-қаршиликлар ва ноаниқликлар тадбиркорлик субъектининг фойдасига талқин қилинади. Шу билан бирга, тадбиркорлик фаолияти субъектлари учун бериладиган рухсатномалар тартиб-қоидалари соддалаштирилмоқда. Яна бир аҳамиятли жиҳати шундаки, ушбу секторни кредитлаш, ресурслардан фойдаланиш, давлат буюртмаларини олиш, тадбиркорлик субъектлари ишлаб чиқараётган маҳсулотларни сотиш учун янги имтиёзлар бериш ҳам назарда тутилган. Молия ва статистика ҳисоботлари тизими ҳам соддалаштирилмоқда. Жумладан, бундай ҳисоботларни ваколатли давлат органларига электрон шаклда тақдим этишни белгиловчи норма киритилмоқда.

Бундан ташқари, лойиҳада тадбиркорлик субъектлари мурожаатларини кўриб чиқиш кафолатларига оид модда ҳам мавжуд. Унга кўра мурожаатларни давлат органлари томонидан кўриб чиқишнинг аниқ муддатлари белгиланмоқда. Тадбиркорларга интернет тармоғида давлат органлари ва мансабдор шахсларнинг қонунга хилоф хатти-ҳаракатлари устидан шикоят қилиш имконини берувчи норманинг ҳам борлиги тадбиркорлик фаолиятининг либераллашувига, бизнес ишларига маъмурий ва бюрократик аралашувни чеклашга хизмат қилади.

Айтиш керакки, ишчи гуруҳи томонидан ўтказилаётган тадбирлар, фракциялардаги муҳокамалар қонун лойиҳасини янада такомиллаштиришга йўналтирилган. Хусусан, иккинчи ўқишга тайёрланиш жараёнида лойиҳанинг 42 та моддасига тегишли ўзгартиш ва қўшимчалар киритилди. Масалан, тадбиркорлик фаолиятига аралашмаслик кафолатларини кучайтириш мақсадида тегишли тақиқни нафақат давлат органларига, балки бошқа органлар, мансабдор шахсларга ҳам жорий этиш мақсадида қонун лойиҳасининг 34-моддаси биринчи қисмидаги «Давлат органлари ва уларнинг мансабдор шахслари тадбиркорлик фаолияти субъектларининг қонун ҳужжатларига мувофиқ амалга оширилаётган фаолиятига аралашишига ҳақли эмас» жумласи «Давлат органлари ва ўзга органлар, бошқа ташкилотлар ҳамда уларнинг мансабдор шахслари тадбиркорлик фаолияти субъектларининг қонун ҳужжатларига мувофиқ амалга оширилаётган фаолиятига аралашишига ҳақли эмас» деган таҳрирда ўзгартирилди...

Мамлакатимизда Юртбошимиз раҳнамолигида амалга оширилаётган тадбиркорлик соҳасини ривожлантириш борасида кенг кўламли ислоҳотлар амалга оширилмоқдаки, унинг таг-замирида аҳоли манфаатлари устуворлик касб этади. Масалан, шу йилнинг 16 март куни Халқ депутатлари Тошкент шаҳар кенгашининг навбатдан ташқари сессиясида Президентимиз Ислом Каримов ўз нутқида биргина Тошкент шаҳар мисолида кичик бизнес ва хусусий тадбиркорлик ҳақида сўз юритиб, бу соҳанинг ялпи ҳудудий маҳсулотдаги улуши 2010 йилдаги 49,9 фоиздан 2011 йилда 53,1 фоизга етганини алоҳида таъкидладилар. Дарҳақиқат, айни шу соҳа ривожи ҳисобидан қарийб 60 мингта янги иш ўрни яратилгани, бу эса жами янги иш ўринларининг 72,8 фоизини ташкил этгани юқоридаги фикримизнинг ёрқин далилидир.

Мазкур ислоҳотлар жараёнида эса давлат ва нодавлат ташкилотларининг ҳам фаол иштироки Ўзбекистонни энг ривожланган давлатлар қаторидан муносиб ўрин эгаллашига тобора яқинлаштирмоқда. Бу ишларда ҳеч бир тармоқ назардан четда қолмаяпти. Масалан, Ўзбекистон Республикаси Монополиядан чиқариш ва рақобатни ривожлантириш давлат қўмитасига республика ҳудудида темир йўл транспорти ва темир йўл вокзалларида йўловчиларга кўрсатилаётган сервис ва қўшимча хизматлар юзасидан бир нечта муаммоли масалалар ҳақида сўровнома юбордик. Сўровнома асосида Қўмита томонидан мазкур тармоқ ўрганиб чиқилди. Хусусан, ташиш хизматлари кўрсатаётган табиий монополия субъектларида рақобат муносабатларини ривожлантириш, тадбиркорлик субъектларини транспорт инфратузилмасига тўсқинликсиз чиқиш имконияти ҳамда «Ўзбекистон темир йўллари» ДАТКнинг темир йўл минтақавий узелларида ташиш хизматлари харажатларини соддалаштириш борасида ўрганишлар ўтказилди. Ўрганишлар шуни кўрсатдики, «Ўзбекистон темир йўллари» ДАТКнинг айрим хизмат турлари темир йўл ходимларининг хизмат мажбуриятига киришига қарамасдан тадбиркорлик субъектларидан қўшимча ҳақлар ундирилган. Юк ортиш учун станция бошлиғининг имзосини олиш, назоратчилар томонидан юкларни қабул қилиш йўлларини текшириш, вагонларни қабул қилганлиги тўғрисида билдирги бериш каби хизматлар учун ҳақлар ундирилган. Умуман олганда минтақавий темир йўл узеллари томонидан тадбиркорлик субъектларига кўрсатилган хизматлар учун қўшимча ҳақ олинадиган 54 та хизмат тури 20 тага қисқартирилди.

Мухтасар айтганда, адолатлилик ғояси, барчанинг қонун олдида тенглиги, фуқароларнинг ҳуқуқлари, эркинликлари ва қонуний манфаатларини ҳимоя қилиш Ўзбекистон «Адолат» СДПдан сайланган депутатлар қонунчилик фаолияти, назорат-таҳлил ишларининг асосий ва бош йўналишидир. Шу нуқтаи назардан партия давлатимиз томонидан аҳоли даромадларини изчиллик билан кўпайтириш бўйича амалга оширилаётган сиёсатни қўллаб-қувватлайди.

Хулоса ўрнида таъкидлаш лозим, бошлаган ишларимизни изчил давом эттириш олдимизда турган яқин истиқболдаги энг муҳим вазифамиздир. Бу жараёнда эса барчадан бирдек масъулият ва ташаббускорлик талаб этилади.

Абдурафиқ АҲАДОВ,
Ўзбекистон «Адолат» СДП фракцияси аъзоси.

Ижро этувчи ҳокимият органлари

фаолияти устидан парламент назоратини амалга оширишда сиёсий партиялар роли

Давоми. Боши 1-бетда

Айниқса, амалдаги қонунларимизда давлат ҳокимияти вакиллик органларига сайловларнинг фақат кўппартиявийлик асосида ўтказилиши, парламентдаги кўпчилик ва мухолифатнинг ҳуқуқий мақоми белгилаб қўйилганлиги, сиёсий партиялар фракциялари раҳбарларини Қонунчилик палатаси Спикерининг ўринбосари этиб сайлаш бўйича ташкилий-ҳуқуқий чораларнинг кўрилганлиги ва умуман давлат бошқарувини амалга оширишда сиёсий партияларнинг иштирокини тобора кенгайтиришга қаратилган чора-тадбирларнинг кўрилаётганлиги сиёсий партияларнинг парламент ҳаётидаги иштирокининг кескин ошишига, фракциялараро баҳс-мунозаралар, тортишувлар, қонунлар лойиҳалари ва долзарб масалалар юзасидан ўз позицияларини қатъий ҳимоя қилиш амалиётининг мустаҳкам қарор топиб бораётганлигига олиб келди. Сиёсий партияларнинг ташаббускорлиги, роли, масъулияти кучайиб, уларнинг нафақат қонун чиқарувчи, балки ижро этувчи ҳокимиятга ҳам таъсири ортди.

Бу борадаги ислоҳотларнинг мантиқий давоми сифатида сиёсий партияларнинг ижро ҳокимиятини шакллантириш ва унинг фаолияти устидан назоратни амалга ошириш борасидаги роли ва ваколатларини янада кенгайтириш масалалари Ўзбекистон Республикаси Президентининг 2010 йил 12 ноябрдаги "Мамлакатимизда демократик ислоҳотларни янада чуқурлаштириш ва фуқаролик жамиятини ривожлантириш Концепцияси" номли маърузасининг муҳим таркибий қисми бўлди.

Таъкидлаш жоизки, Концепцияда кўтарилган масалалар жамиятимизнинг демократик ривожланиш даражасига монанд равишда кун тартибига қўйилди. Бинобарин, давлат ҳокимияти ва давлат бошқарувини демократлаштириш кўп қиррали, мажмуавий масала бўлиб, у ўз ичига қатор долзарб масалаларни олади. Бундай масалалардан бири — ижро этувчи ҳокимият фаолияти устидан парламент назоратини янада кучайтириш, унинг самарадорлигини оширишдир.

Парламент назорати бу — давлат назоратининг муҳим кўриниши бўлиб, у ижро этувчи ҳокимият ва унинг тизимига кирадиган давлат органлари ва мансабдор шахслар томонидан Конституция, қонунлар ва давлат Дастурларининг ижро этилиши юзасидан назорат қилиш мақсадида кузатиш, қонунларнинг ижросига тўсиқ бўлаётган ҳолатларни аниқлаш ва бартараф этиш бўйича махсус фаолиятдир. Парламент назорати натижасида нафақат қонунларнинг ижроси, балки, фуқароларнинг ҳуқуқ ва эркинликлари, қонуний манфаатлари ҳамда ижро ҳокимияти фаолиятида қонунийлик таъминланади. Ижро ҳокимияти фаолияти юзасидан парламент назорати давлат ҳокимияти тизими бўғинларининг барқарор ишлашини таъминлашнинг шарти ҳисобланади.

Концепцияда бу борада илгари сурилган ғояларни амалга ошириш, қонун йўли билан мустаҳкамлаш мақсадида Ўзбекистон Республикаси Олий Мажлиси томонидан "Ўзбекистон Республикаси Конституциясининг айрим моддаларига ўзгартиш ва қўшимчалар киритиш тўғрисида (78, 80, 93, 96 ва 98-моддаларига)"ги Қонун қабул қилинди.

Қонунга кўра, Конституциянинг 78-моддасининг 15-бандига киритилган қўшимчада мамлакат ижтимоий-иқтисодий ривожланишининг долзарб масалалари **юзасидан Бош вазирнинг ҳисоботларини эшитиш ва муҳокама қилиш** Қонунчилик палатаси ва Сенатининг биргаликдаги ваколатлари доирасига киритилди. Бу қоида қонун чиқарувчи ва ижроия ҳокимият ўртасида муносабатнинг ўзига хос усулини жорий қилиш билан бирга, Бош вазир ва у орқали ижроия ҳокимият фаолияти устидан парламент назоратини амалга оширишнинг янги механизмини яратди.

Парламент назорати бу — давлат назоратининг муҳим кўриниши бўлиб, у ижро этувчи ҳокимият ва унинг тизимига кирадиган давлат органлари ва мансабдор шахслар томонидан Конституция, қонунлар ва давлат Дастурларининг ижро этилиши юзасидан назорат қилиш мақсадида кузатиш, қонунларнинг ижросига тўсиқ бўлаётган ҳолатларни аниқлаш ва бартараф этиш бўйича махсус фаолиятдир.

Конституциянинг 98-моддасига киритилган ўзгаришлар эса мазмун-моҳиятига кўра **Бош вазир лавозимига номзод кўрсатиш ва уни тасдиқлашнинг** янада демократик тартибини жорий қилишга қаратилди. Эндиликда қонунчиликка кўра, Бош вазир номзоди Қонунчилик палатасига сайловда энг кўп депутатлик ўринларини олган сиёсий партия ёки тенг миқдордаги энг кўп депутатлик ўринларини қўлга киритган бир неча сиёсий партия томонидан Президентга таклиф этилади.

Таъкидлаш жоизки, мазкур қонуннинг қабул қилиниши, хусусан, сиёсий партиялар фракцияларининг Ўзбекистон Республикаси Бош вазирини лавозимга тайинлашда ҳамда ҳукумат ва унинг таркибига кирадиган вазирликлар ва давлат қўмиталари томонидан қонунларнинг ижросини назорат қилишда иштирок этишининг ҳуқуқий ва ташкилий асослари, механизмларининг мустаҳкамланиши ижро ҳокимияти устидан назорат функцияси кенгайишига, Олий Мажлис Қонунчилик палатаси таркибидаги партия фракциялари фаолиятининг янада жонланишига сабаб бўлди. Сиёсий партияларнинг социал-иқтисодий, ижтимоий-сиёсий ислоҳотларни амалга оширишда, мамлакат тақдирига, ижтимоий-сиёсий жараёнларга, бутун бошли ижро ҳокимияти тизими вертикалига таъсир қилиш имконияти кескин ошишига имкон яратилди.

Бу эса сиёсий партияларнинг аҳоли турмуш даражасини, фаровонлигини ошириш, унинг ижтимоий-иқтисодий, сиёсий, маданий-маънавий эҳтиёжларини қондириш ва шу ҳисобидан парламент қуйи палатасида кўпроқ ўрин эгаллаш ҳамда сайловчилар ишончини қозониш учун кучли рақобатни юзага келтиради.

Жавлон АБДУЛЛАЕВ,
Ўзбекистон Республикаси Президенти ҳузуридаги Амалдаги қонун ҳужжатлари мониторинги институти бош илмий ходими.

Ташаббускор фаоллар

Бошланғич ташкилотларда

Ўзбекистон «Адолат» СДП сайловолди дастурида илгари сурилган жамиятда хотин-қизларнинг роли ва мақомини ошириш, уларнинг ижтимоий-сиёсий фаоллигини юксалтириш, чуқур билим ва касб маҳоратига эга бўлган хотин-қизлар учун янада кенг имкониятлар яратиш каби устувор вазифаларнинг ижроси туфайли ушбу қатлам бугун жамиятдаги кўпгина ижтимоий муаммоларни ҳал қилишда ўз ҳиссаларини қўшмоқда. Партиянинг Андижон вилояти Кенгаши Аёллар Қаноти ташаббуси билан партиянинг Шаҳрихон тумани кенгаши қошида фаолият кўрсатаётган Назармаҳрам қишлоқ фуқаролар йиғинидаги бошланғич партия ташкилотида ўтказилган давра суҳбати фикримизнинг далилидир. Унда маҳаллий Кенгаш депутатлари, партия фаоллари, БПТ етакчилари ва тадбиркор аёллар иштирок этди.

Давра суҳбатида энг аввало, Назармаҳрам қишлоғида яшовчи ишсиз аёллар ва ёшлар БПТ аъзолари томонидан ўрганиб чиқилганлиги, уларнинг ижтимоий ҳолатига алоҳида эътибор қаратилгани ҳамда қизиқишларига қараб иш билан таъминланаётганлиги таъкидланди. Тумандаги Ўзбекистон «Адолат» СДП аъзолари бўлган тадбиркор аёллар томонидан яратилаётган янги иш ўринларига биринчи навбатда кам таъминланган оилаларнинг фарзандлари ва ёлғиз яшовчи аёллар жойлаштирилаётганлиги ҳам эътиборга молиқдир.

— Биз тадбиркор аёллар кўмагида аёллар ва ёшларни иш билан таъминлаш билан бирга устоз-шогирд йўналишида уларга касб-ҳунар ўргатишни ҳам йўлга қўйганмиз, — деди партиянинг Шаҳрихон тумани кенгаши раиси Марҳабо Мўйдинова. — Ўз сафига 62 нафар партия фаолларини бирлаштирган Назармаҳрам қишлоғидаги қуйи ташкилотимизда бу борада олиб борилаётган ишлар, айниқса, диққатга сазовордир. Ўтган 2011 йилда БПТ ташаббуси билан 20 нафар ёшлар иш билан таъминланди, 12 нафар йигит-қиз устоз-шогирд йўналишида ўқитилди.

Шу ўринда таъкидлаш жоизки, туман партия кенгаши тумандаги «Ҳунарманд аёл» уюшмаси ҳамкорликда қўлида ҳунари бор, лекин рўзғор ташвишлари билан чалғиб иш тополмай юрган аёллар ҳамда касб-ҳунар коллежларини тамомлаётган ёшларнинг бандлигини таъминлаш борасида қатор ташаббусларни илгари суриб, амалий саъй-ҳаракатлар олиб бормоқдалар. Бу эса туманда партиямиз хайрихоҳлари сафининг кенгайишига хизмат қилмоқда.

Давра суҳбати давомида Шаҳрихон туманидаги партиянинг яна бир қатор бошланғич ташкилотлар фаолияти таҳлил қилинди. Уларнинг иш тажрибасини оммалаштиришга қаратилган чора-тадбирлар ишлаб чиқишга келишиб олинди.

Ўзбекистон «Адолат» СДП
Андижон вилояти Кенгаши матбуот хизмати.

Оила шундай даргоҳки...

у — Ватан ичра мўъжаз Ватан, бамисли Каъба!

Давоми. Боши 1-бетда

Ана шу ўйлар билан кўз олдимда «Мустаҳкам оила йили» Давлат дастури намоён бўлди. Президентимизнинг ушбу Дастур юзасидан қабул қилган қарори ва уларда қайд этилган **«Оила соғлом экан — жамият мустаҳкам, жамият мустаҳкам экан — мамлакат барқарор»** деган инсонпарвар тамойил моҳияти ҳақида ўйлай бошладим.

Зеро, Дастурда айтилган чора-тадбирларни амалга оширишнинг якуний харажатлари 1 478,7 миллиард сўм ва 114,0 миллион доллар қилиб белгиланди. Жумладан, бюджет ва бюджетдан ташқари жамғармалар маблағларининг ўзи сўмда — 238,6 миллиард сўм, долларда — 3,1 миллион доллар деб ёзилди дастурда. Бу — ҳукуматимизнинг оилаларга, хусусан, ёш оилаларга кўрсатаётган беқиёс ғамхўрлиги ифодасидир. Ижрочилар ва ҳомийлар маблағлари сўмда — 219,4 миллиард сўм, долларда — 1,8 миллион доллар эканлиги халқимизнинг инсонпарварлиги ва бағрикенглигидан ёрқин далолат. Тижорат банклари кредитлари сўмда — 1020,6 миллиард сўм, долларда — 0,2 миллион доллар, халқаро ташкилотлар ва молия институтлари маблағлари долларда — 95,5 миллион доллар ҳамда грантлар сўмда — 0,05 миллиард сўм, долларда — 13,0 миллион доллар деб мўлжалга олингани чинакам саховат тимсоли...

Президентимиз қабул қилган қарорда ҳам, Давлат дастурида ҳам бу борада ғоят кўламли ишларни амалга ошириш кўзда тутилган бўлиб, улар баробарида қонунчилик ва норматив-ҳуқуқий базани янада такомиллаштириш, амалдаги қонун ҳужжатларида оила институтини тобора ривожлантириш механизмларига алоҳида эътибор берилди. Уларга зарур ўзгартишлар, қўшимчалар киритиш, янги қонунлар, қоида ва нормаларни ишлаб чиқиш ҳамда мазкур жараёнларга жамиятимиз эътиборини янада кучайтириш вазифалари қўйилди. Масалан, Олий Мажлис Қонунчилик палатаси зиммасига шу йилнинг учинчи чорагида бугунги кун талабларини ҳисобга олган ҳолда оила институтини ривожлантириш ҳамда такомиллаштиришга қаратилган «Ўзбекистон Республикасининг Оила кодексига ўзгартиш ва қўшимчалар киритиш тўғрисида» Ўзбекистон Республикаси Қонуни лойиҳасини ишлаб чиқиш вазифаси юкланди.

Шу муддат ичида Ўзбекистон Республикасининг «Фуқароларнинг ўз-ўзини бошқариш органлари тўғрисида» ва «Фуқаролар йиғини раиси (оқсоқоли) ва унинг маслаҳатчилари сайлови тўғрисида»ги қонунларига ҳам ўзгартиш ва қўшимчалар киритиш ҳақида мамлакатимиз қонунлари лойиҳаларини ишлаб чиқиш, шунингдек, «Васийлик ва ҳомийлик тўғрисида» Қонун лойиҳасини тайёрлаш, «Болалар уйлари тўғрисидаги Низомни тасдиқлаш тўғрисида» (йилнинг иккинчи чорагида) Вазирлар Маҳкамаси қарори лойиҳасини тасдиқлаш каби қатор қонунчилик ва норматив-ҳуқуқий база такомили йўлидаги ишлар, шубҳасиз, Парламентимиз қуйи палатаси депутатларига жуда катта масъулият юклайди. Улар қаторида белгиланган «Оилавий тадбиркорлик тўғрисида»ги қонун лойиҳаси эса Олий Мажлис Сенати муҳокамасига киритилган.

«...биз маънавий ҳаётимизни юксалтиришда, жамиятимизда эзгу инсоний фазилатларни кенг қарор топтиришда, тобора кучайиб бораётган, бизнинг миллий табиатимиз, урф-одатларимизга мутлақо зид бўлган ҳар қандай зарарли таъсирлар, бузғунчи ғояларга қарши туришда, азалий қадриятларимизни асраб-авайлашда оилани мустаҳкам таянч деб биламиз».

Ислом КАРИМОВ
(Ўзбекистон Республикаси Конституциясининг 19 йиллигига бағишланган тантанали маросимдаги маърузасидан).

Бу ишларни тегишли вазирликлар, мутасадди қўмиталар, жамғармалар, дахлдор марказлар, суд-ҳуқуқ, прокуратура органлари, Қорақалпоғистон Республикаси Вазирлар Кенгаши, вилоятлар ва Тошкент шаҳри ҳокимликлари ҳамкорлигида бажарилиши керак-лиги зарурлигининг ўзиёқ уларнинг ғоят кўламли меҳнат ҳамда масъулият талаб юмушлар эканлигидан далолат бериб турибди.

Табиийки, бу ишлар, бу юмушлар ижроси мамлакатимизда оилаларга бўлган эътибор ва ғамхўрликни янада кучайтириб, уларни ҳуқуқий ва ижтимоий ҳимоя қилишни таъминлашда, моддий ва маънавий жиҳатдан қўллаб-қувватлашда бениҳоя катта қадам бўлади. Айниқса, жамиятимиз ва кундалик ҳаётимизда маҳалла институтининг роли ҳам, мақоми ҳам ошиб, маҳалла ва фуқароларнинг ўзини-ўзи бошқариш органлари аҳамияти кучаяди. Ўз ўрнида оилаларни, хусусан, эҳтиёжманд, кўмакка муҳтож ва ёш оилаларни қўллаб-қувватлаш даражаси ортади. Фарзандлар тарбиясида асосий юкни ўз елкасига олган аёлларга эътибор ошиб, «Соғлом она — соғлом фарзанд» тамойилига биноан оила саломатлигини, оналик ва болаликни муҳофоза қилиш тизими такомил топади.

Қарорда ва Дастурда жамиятимизнинг маънавий негизларини янада ривожлантириш, азалий миллий қадриятларни асраб-авайлаш ва мустаҳкамлаш орқали жамиятимизда юксак маънавий муҳитни кенг қарор топтириш вазифаси муҳим ишларимиздан бири қилиб қўйилганки, бу ишлар ижроси ҳам шаксиз, миллий менталитетимизга мутлақо ёт бўлган турли хил зарарли таъсирларга қарши туришда оиланинг ўрни ва аҳамиятини оширишга хизмат қилади.

...Бугун мўъжизакор боқий айём — Наврўз сайлига талпинаётган одамлар, ўғил-қизларини етаклаган ота-оналар, бутун бошли оилалар оқимига кўз ташлаб, хаёлимдан ўтган ушбу ўйлар, ушбу кечинмалар замирида кўзланган мақсадлар уфқи мазмун-мундарижасини наздимда шундай илғадим: жамиятимизда оилаларга бўлган эътиборни янги босқичга кўтариш, уларнинг ҳар бирида жисмонан соғлом, маънавий етук ва ҳар томонлама ривожланган баркамол авлодни тарбиялаш — халқимизнинг энг олий эзгу мақсадидир!

Оила шундай даргоҳки, у — туғилган гўшамиз, улғайган масканимиз, энг буюк, энг суюк Ватанимиз... Бамисли — Каъбамиз! Бугунги байрамона шодон кезларда ҳар бир гўша, ҳар бир маскан, Ватан ичра ҳар бир мўъжаз Ватан — ҳар бир Каъбада Наврўз шукуҳи кезиб турсин, деймиз.

Собир ТУРСУНОВ,
«Адолат» СДП фракцияси аъзоси.

Сиёсий ўқиш

Давлатимиз раҳбарининг Олий Мажлис палаталарининг қўшма мажлисида илгари сурган Мамлакатимизда демократик ислоҳотларни янада чуқурлаштириш ва фуқаролик жамиятини ривожлантириш Концепциясида қайд этилганидек, фуқаролик жамияти институтлари, нодавлат нотижорат ташкилотлари бугунги кунда демократик қадриятлар, инсон ҳуқуқ ва эркинликлари ҳамда қонуний манфаатларини ҳимоя қилишда муҳим омил бўлмоқда. Улар ўртасидаги ижтимоий шериклик муносабатларини мустаҳкамлаш эса ислоҳотлар самарадорлигини янада ошириши шубҳасиз.

Ижтимоий ҳамкорлик

энг аввало қуйи ташкилотлар фаолиятидан бошланиши лозим

Ўзбекистон «Адолат» СДПнинг ҳудудий ташкилотлари томонидан давлат ва жамоат ташкилотлари билан йўлга қўйилаётган мустаҳкам ҳамкорлик алоқалари ҳам жамиятда ижтимоий адолатни қарор топтириш, инсон ҳуқуқ ва манфаатларини ҳимоя қилишдек дастурий мақсадлар ижросини таъминлашга хизмат қилмоқда.

Ўзбекистон «Адолат» СДП Қўнғирот тумани кенгашида «Бошланғич партия ташкилотларининг давлат ва нодавлат ташкилотлари билан ҳамкорлик муносабатларини шакллантириш масалалари» мавзуида ташкил этилган сиёсий ўқув машғулотида шу ҳақда сўз борди.

Ушбу сиёсий ўқишни ўтказишдан асосий мақсад БПТлари билан давлат ва нодавлат ташкилотлар ўртасидаги муносабатларнинг асосий йўналишларини белгилаб олиш бўлди.

— Давлат ва жамоат ташкилотлари билан ҳамкорлик муносабатларимизни энг аввало қуйи бўғинларимиздан бошлашимиз лозим, — деди Қўнғирот тумани партия кенгаши раиси Б.Камалов. — Чунки бошланғич ташкилотларимиз партиямиз электорати манфаатларини ифода этадиган асосий бўғиндир. Ижтимоий ҳамкорларимиз билан ташкил этадиган тадбирларимиз аҳолининг ижтимоий-иқтисодий фаоллиги ва ҳуқуқий маданиятини ошириш, уларда жамиятда кечаётган жараёнларга дахлдорлик ҳиссини кучайтириш, истеъмолчи сифатидаги ҳақ-ҳуқуқларини тўғри англашларига кўмаклашиш, қолаверса, ислоҳотлар самарадорлиги устидан жамоатчилик назоратини кучайтириш каби дастурий мақсадларимиз ижросига хизмат қилади. Шу боисдан давлат ва нодавлат ташкилотлар билан олиб борадиган ижтимоий шериклик муносабатларимизнинг йўналишларини аниқ белгилаб олишимиз, улар билан ташкил этадиган тадбирларимизнинг таъсирчанлиги ва самарадорлигини оширишимиз зарур.

Тумандаги ўндан ортиқ БПТ раислари иштирок этган ўқув машғулотида иштирокчилар томонидан ижтимоий шерикчилик муносабатларини кенг йўлга қўйишнинг истиқболлари юзасидан фикр-мулоҳазалар билдирилди. Тадбир давомида келгусида партия аъзоларининг сиёсий фаоллигини оширишга қаратилган сиёсий ўқишларни бевосита БПТларда ўтказиш бўйича режалар белгилаб олинди.

Ўзбекистон «Адолат» СДП
Қорақалпоғистон Республикаси Кенгаши матбуот хизмати.

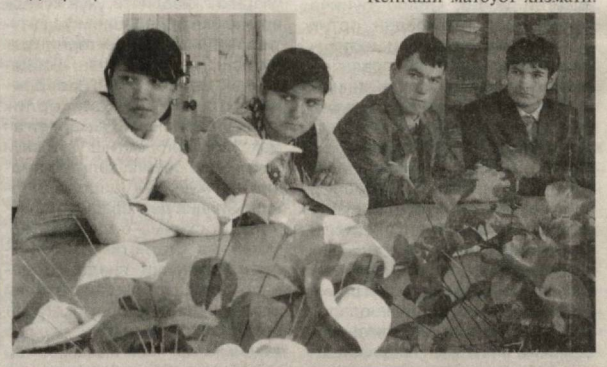

Эзгу мақсад йўлида

Туман кенгашларида

Аҳоли орасида тарғибот-ташвиқот ишларини олиб бориш партия фаолларининг бирламчи вазифаларидан бўлиб қолмоқда. Айниқса, фуқароларни Президент фармон ва қарорлари, Олий Мажлис Қонунчилик палатаси ва Сенати томонидан қабул қилинаётган қонун ва қарорлар ҳамда ҳукумат қарорлари билан мунтазам таништириб бориш, уларни кенг тарғиб қилиш мақсадида турли тадбирлар ташкил этишга бугуннинг долзарб масалаларидан бири сифатида қараляпти. Бу каби тадбирларда партия дастурий ғоялари ва сиёсий платформасини омма онгига етказишга алоҳида эътибор берилмоқда.

Бугунги кунда 700 нафардан ортиқ аъзоларни 19 та бошланғич партия ташкилотига бирлаштирган Ўзбекистон «Адолат» СДПнинг Миробод тумани кенгаши фаолиятида ҳам ана шу вазифалар ижроси устувор аҳамият касб этмоқда. Кенгашимиз томонидан Мустаҳкам оила йилига бағишлаб тузилган иш режаси асосида амалга оширилаётган тадбирларда партия бошланғич ташкилотлари ва уларнинг фаоллари алоҳида жонбозлик кўрсатишмоқда. Қуйи ташкилотларимизнинг нодавлат нотижорат ташкилотлар ва жамоат бирлашмалари билан ўзаро муносабатлари яхши йўлга қўйилгани боис партия тарафдорлари сони ортиб бораётганлигининг гувоҳи бўлиб турибмиз. Шу ўринда Элла Ли раҳбарлик қилаётган «Ўзтемирйўлмаштаъмир»нинг 232 нафар энг фаол, аксарияти ёш ишчи-хизматчиларни ўзига бирлаштириб, мамлакатимиз иқтисодий ривожига ўзининг муносиб ҳиссасини қўшаётган, заводда ўтказилаётган маънавий-маданий ва жамоат тадбирларида фаол иштирок этаётган БПТ фаолияти барча қуйи ташкилотларимизга намуна бўлаётганини алоҳида таъкидлаш жоиз. «Ўзбекистон темир йўллари» ДАТКда ташкил этилаётган тадбирларда ҳам партиямиз фаоллари етакчилик қилишаётир.

Кенгашимиз Қизил Ярим ой жамияти, Касаба уюшмалари қўмитаси, «Камолот» ёшлар ижтимоий ҳаракати билан ҳамкорликда тумандаги олий ва ўрта махсус таълим муассасаларида қатор тадбирлар ташкил этиб, баркамол авлод тарбиясига ўз ҳиссасини қўшаётганлиги диққатга сазовор. Ёшлар орасида ташкил этилаётган бундай тадбирлар улар онгида ёт ғоялар таъсирига берилмаслик иммунитетини шакллантиришга, жамиятда содир бўлаётган воқеа-ҳодисаларга дахлдорлик туйғуларини кучайтиришга, сиёсий, ҳуқуқий саводхонлигининг ортишига хизмат қилмоқда.

Аъзоларининг асосий қисмини хотин-қизлар ташкил этган, Д.Ирискулова, Н.Саидмурадова, С.Веденский, М.Ахраловалар етакчилик қилаётган БПТ соғлиқни сақлаш муассасалари билан ташкил этаётган тадбирларда сиёсий, ҳуқуқий саводхонлик билан бирга соғлом турмуш тарзи, оиланинг репродуктив саломатлиги каби мавзуларга алоҳида эътибор қаратиляпти. Жамият тараққиётини таъминловчи соғлом авлодни вояга етказадиган кўплаб аёлларимизнинг сафларимизга қўшилиши уларнинг ижодий потенциали ва ижтимоий фаоллигини оширувчи омил бўлиб хизмат қилиши табиий.

БПТ раҳбарларидан Н.Шахназарова, Т.Грибанова, О.Садриддиновлар номларини алоҳида таъкидлаш жоиз. Негаки, улар ўз фаолиятларини Маҳалла жамғармаси, «Камолот» ЁИҲ, Хотин-қизлар қўмитаси каби ННТлар билан ҳамкорликда олиб бормоқдалар. Мазкур ташкилотларда ўтказилаётган тадбирларда миллий урф-одат ва анъаналарга ҳам алоҳида эътибор берилиб, бу билан ёшларнинг етук, юксак маънавиятли бўлиб камол топишларига ўз ҳиссаларини қўшмоқдалар.

Партия Сиёсий Кенгаши, шаҳар ва туман Кенгашлари қарор ва кўрсатмаларини ҳаётга татбиқ этиш, аъзолар ҳамда тарафдорлар сонининг ортиши бевосита БПТларнинг самарали меҳнати, тинимсиз изланишларига боғлиқ. Зеро, қуйи ташкилотлар партия ғоя ва мақсадларини халқ ичига кенг тарғиб эта олиши партиянинг эртанги сайловларда ғолибона иштирокини белгилаб бериши турган гап.

Туман партия ташкилотимизнинг асосий мақсади — мустақил Ўзбекистон ҳудудида яшаётган барча миллат ва элатларнинг умумий манфаатларига мос келадиган ҳуқуқий-демократик давлат барпо этиш йўлидаги ислоҳотларда фаол иштирок этиш, шунингдек, жамиятда ижтимоий адолат ўрнатиш, инсон ҳуқуқларини ва эркини таъминлаш, маънавият ва маърифат қарор топган фуқаролик жамиятини мустаҳкамлаш, партиямизнинг халқчил ғоя ва мафкурасини кенг тарғиб қилиш. Биз барча саъй-ҳаракатларимизни ана шу эзгу мақсад сари қаратганмиз.

Тошпўлат МАТИБАЕВ,
Ўзбекистон «Адолат» СДП Миробод тумани кенгаши раиси, Халқ депутатлари Тошкент шаҳар Кенгаши депутати.

Муаммонинг катта-кичиги бўлмайди

Ўз-ўзини танқид

Ўзбекистон «Адолат» СДП Фарғона вилояти Кенгаши қуйи ташкилотлар фаолиятини ривожлантиришга алоҳида эътибор қаратиб келмоқда. Бунинг самараси ўлароқ қатор шаҳар ва туман партия кенгашларининг БПТ раҳбарлигига етук, зиёли, масъул раислар танлаб қўйилиши натижасида партия сафига янги аъзоларни қабул қилиш ва бадал тушумларининг ўсиш жараёни жадаллашмоқда. Ўтказилаётган ўқув-семинарлари орқали ички ҳужжатларни тўғри юритиш, йиғилишларни белгиланган тартибда ўтказиш, баённомалар ёзиш, маълумотларни юқори ташкилотларга ўз вақтида етказиш ва шаҳар, туман партия кенгашлари билан алоқани мустаҳкамлаш каби партиявий ишларда аниқ кўрсатмалар берилмоқда.

Бунинг самараси эса биргина Фарғона шаҳар партия кенгаши қошидаги Ж.Акбаров раислик қилаётган «Фарғонадонмаҳсулот», З.Исломбекова етакчилигидаги вилоят Ўсма касалликлари, М.Отабекова бошчилигидаги шаҳар болалар шифохонасидаги каби бошланғич ташкилотлар фаолиятида яққол кўзга ташланмоқда. Мазкур БПТлар шаҳар партия кенгаши билан мустаҳкам алоқаларни ўрнатган. Улар партиянинг юқори ташкилотлари томонидан қўйилаётган барча талабларни масъулият билан бажармоқда. Ташкил этилаётган тадбирлар ҳам амалий жиҳатлари билан алоҳида ажралиб турибди. Масалан, «Фарғонадонмаҳсулот» БПТ фаоллари ташаббуси билан ишчи-меҳнаткашларнинг манфаати кўзланган ҳолда ижтимоий ҳимояга муҳтож оилалар ҳар байрамда мунтазам рағбатлантирилиб келинмоқда.

Бироқ вилоятдаги барча туман ва шаҳар партия кенгашлари ҳам бошланғич ташкилотлар билан алоқаларни мустаҳкамламаган. Бу эса вилоятда партиянинг ижобий ишларига соя солмоқда. Хусусан, Олтиариқ, Сўх, Учкўприк ва Ёзёвон туман партия кенгашларида қуйи ташкилотлар билан мустаҳкам алоқа йўқлиги ёки саёзлиги партия ички интизомини мустаҳкамлашга халақит бераётган омиллардандир. Ўтган 2011 йил давомида ёки жорий йилда вилоят партия Кенгаши томонидан ҳудудий ташкилотлар раислари ҳамда БПТ раислари иштирокида қатор ўқув-семинарлар ва амалий машғулотлар ўтказилишига қарамай юқорида қайд этилган туман партия кенгашлари фаолиятида ижобий силжиш кузатилмаяпти. Бу эса партия сафига янги аъзоларни қабул қилиш ва аъзолик бадаллар тушуми режасини бажариш ишларига салбий таъсир қилмоқда.

Бундан хулоса шуки, демак, юқорида номлари зикр этилган туман партия ташкилоти раисларига етакчилик қобилияти етишмаяпти. Агар вилоят партия Кенгаши раҳбарияти ўз вақтида керакли чора-тадбирларни амалга оширмас экан, бундай салбий оқибатлар партиявий ишларга соя солаверади. Зеро, муаммонинг катта-кичиги бўлмайди.

Ўзбекистон «Адолат» СДП
Фарғона вилояти Кенгаши матбуот хизмати.

Кутиб олинг, «Chevrolet malibu»

Ўзбекистон автомобилсозлари Наврўз байрамига муносиб туҳфа ҳозирладилар. Яқинда пойтахтимизда «GM Uzbekistan» қўшма корхонасида ишлаб чиқарилган "Chevrolet Malibu" автомобилининг тақдимоти бўлиб ўтди.

Юксак ҳаракатланиш характеристикаси, замонавий хавфсизлик тизими ва бетакрор интерьери билан алоҳида ажралиб турувчи "Malibu"да янги дизайнерлик ишланмалари қўлланилган: икки секцияли Chevrolet радиатор панжаралари, кучли ксенон фаралар, шунингдек, светодиодли бежирим орқа фаралар шулар жумласидандир.

Автомобиль 2,4 литр ҳажмли, тўрт цилиндрли 169 ва 263 от кучи қувватига эга механик ва автомат узатмали двигатель билан жиҳозланган. Ушбу моделда рул бошқарувининг яхшиланган автомобилнинг ҳайдовчи ҳаракатига нисбатан тез ва аниқ реакциясини таъминлайди, изоляция қилинган олдинги рама шовқин ва вибрациянинг салонга киришига йўл қўймайди. "Malibu" кузови конструкцияси мустаҳкам ишлангани автомобилни юқори тезликда бошқаришда қўшимча қулайлик яратади.

Автомобиль янги аудио ва навигация тизимлари билан жиҳозланган. Юксак талабларга жавоб берувчи симсиз Bluetooth алоқаси hands free тизимидан смартфонлар учун фойдаланиш имконини беради. "Malibu" олтита хавфсизлик ёстиқчаси, бош ва бўйин қисмларни ҳимоя қилувчи хавфсизлик пардалари билан таъминланган.

Шу йилнинг июнь ойидан бошлаб сотувга чиқариладиган "Chevrolet Malibu" юртдошларимизнинг севимли автомобилига айланишига шубҳа йўқ.

Ўз мухбиримиз.

XALQ BANKI

ЎЗБЕКИСТОН РЕСПУБЛИКАСИ ДАВЛАТ-ТИЖОРАТ

ХАЛҚ БАНКИ

мамлакатимиз аҳолисини меҳр-мурувват ва эзгулик айёми —

НАВРЎЗ УМУМХАЛҚ БАЙРАМИ

билан табриклайди.

Юртимиз тинч, турмушимиз янада фаровон, осмонимиз ҳамиша мусаффо бўлсин! Наврўзи олам муборак, азиз юртдошлар!

ДИЛЛАРИНГИЗНИ БАЙРАМ ШОДИЁНАЛАРИ ТАРК ЭТМАСИН!

«АНДИЖОНГЎШТСУТСАВДО» МЧЖ

Серқуёш Ватанимиз халқини қўҳна ва навқирон Наврўзи олам билан самимий муборакбод этади!

Гуллаб яшнаётган Ватанимиз тараққиёти йўлида амалга ошаётган эзгу ишларимизга омад ёр бўлсин!

«УЗУН ОМУХТА ЕМ» МЧЖ

ЖАННАТМОНАНА ВА СЕРҚУЁШ ЎЗБЕКИСТОН ХАЛҚИ ҲАМАА ЮРТИМИЗ МЕҲМОНЛАРИНИ ГЎЗАЛЛИК ВА НАФОСАТ АЙЁМИ — НАВРЎЗ БАЙРАМИ БИЛАН ЧИН ЮРАКДАН ТАБРИКЛАЙДИ!

ЭЛИМИЗГА ФАРОВОНЛИК, ЮРТИМИЗГА БАРҚАРОРЛИК ВА АБАДИЙ ТАРАҚҚИЁТ ТИЛАЙМИЗ!

Зомин туманидаги «Туркистон матлубот инвест» ИЧЖ

Ватандошларимизни юртимизда кезиб юрган уйғониш, яшариш, янгиланиш айёми — Наврўзи олам билан табриклайди.

«Шўртан газ-кимё» мажмуаси

Сизларни борлиқ уйғонаётган, янгиланаётган шу шукуҳли кунларда жаннатмакон юртимизга баҳорий чечаклар ила безаниб ташриф буюрган кўкламнинг мафтункор байрами — Наврўз айёми билан самимий табриклайди!

Қадимий ва ҳамиша навқирон, уйғониш ва яшариш, гўзаллик ва нафосат байрами — Наврўзи олам қувончлари қалбингизни асло тарк этмасин. Ватанимиз осмони ҳамиша тиниқ, юртимиз истиқболи янада порлоқ ва нурафшон бўлсин. Ҳар бир юртдошимизга сиҳат-саломатлик, оилавий хотиржамлик ва келгуси байрамларни ҳам шундай шод-хуррамликда ўтказиш насиб этсин. Буюк келажак сари дадил одимлаётган Ватанимиз тараққиётига ҳисса қўшиш ва унинг камолини кўриш бахти барчангизга фахру ифтихор бағишласин.

Ҳаёт йўлларингиз ойдин, манзилларингиз нурафшон, дилингиз ҳароғон бўлсин!

Қўқон шаҳридаги «Мастона» ОАЖ

ўз мижозларини ва барча юртдошларимизни ***НАВРЎЗ*** *айёми билан самимий қутлайди!*

Наврўз — табиатнинг уйғониш фасли, умумхалқ байрами, меҳр-мурувват айёми, орзу умидлар рамзи. Шу билан бирга, Наврўз — ҳаёт абадийлигининг, табиатнинг чексиз саховати, ёрқин кўриниши. Шу боис халқимиз Наврўзни ўзгача соғинч, ўзгача умид билан кутади. Зеро, ушбу айём қалбларимизга ёруғлик олиб киради, кўнгилларимизни мунаввар этади. Табиатга меҳр, эртанги кунга ишонч уйғотади.

У — азиз ва улуғ айём.

Ушбу қувончли кунларда жамоамиз СИЗларга саломатлик, баркамоллик ва фаровонлик тилайди!

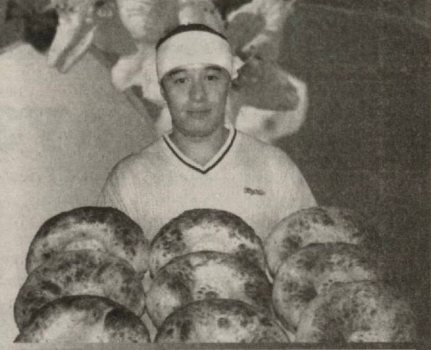

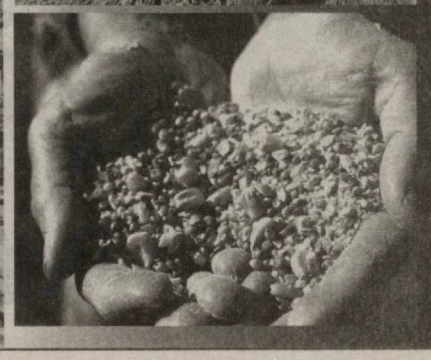

Андижон давлат тиббиёт институти жамоаси

жонажон диёримиз аҳлини
баҳор фаслининг
гўзал айёми, умумхалқ байрами —
Наврўзи олам билан чин дилдан
муборакбод этади.
Наврўз барча хонадонларга олам-олам
қувонч, бахт ва омад келтирсин!

«Қўқон нефть базаси» унитар корхонаси жамоаси

Азиз юртдошлар!
Сизларни яшариш
ва янгиланиш айёми —
Наврўз билан чин
дилдан қутлаймиз!

Барча ватандошларимиз,
шунингдек,
соҳа ходимларининг
ҳар бир куни қувонч ва
шодликларга тўлишига
тилакдошмиз.

MIKROKREDITBANK

Ижобий ўзгаришлар мамнунияти

Мустақиллигимизнинг илк йилларидан бошлаб давлат ва тижорат банкларимизнинг аҳоли учун яратаётган барча замонавий хизматлари мамлакатимиз фаровонлигини таъминлашга катта ҳисса қўшмоқда. Пировардида, бу хизмат турлари нуфузли халқаро молиявий ташкилотларнинг ҳам эътиборини тортмоқда. Масалан, «Микрокредитбанк» очиқ акциядорлик тижорат банкига ижтимоий йўналишлардаги «Mikrofinanzarating» компанияси (Италия) қабул қилинган халқаро «SBB» меъёрларига кўра: *«Амалда ўз мақсад ва вазифаларини рўёбга чиқариш ва зиммасига юклатилган ижтимоий вазифаларни самарали бажариш борасида етарли қобилиятга эга, ўз ижтимоий мақсадларига эришиш эҳтимоллиги юқори бўлган банк»* деган ижтимоий рейтинг тақдим этди.

Бундай эътирофни «Микрокредитбанк»нинг Мирзачўл туман филиали (Жиззах вилояти) эришаётган ютуқларда, ижтимоий мақсадларда олиб бораётган саъй-ҳаракатларда, филиал жамоаси зиммасига юклатилган вазифалари ижроси якунларида ҳам яққол кўрса бўлади.

Рақамлар кўзгуси:

** банк томонидан савдо терминаллари орқали 2011 йил давомида жами 616,0 миллион сўмлик савдо амалга оширилиб, 2010 йилнинг 1 январига нисбатан 246,0 миллион сўмга (ёки 39 %га) ортди;*

** 2011 йил натижалари бўйича накд пулларнинг қайтиш коэффициенти 69,5% бўлди;*

** коммунал тўловлар бўйича 2011 йил давомида жами 356,7 миллион сўм тушум бўлиб, шундан 306,7 миллион сўм тўлов терминаллар орқали амалга оширилди;*

** 2012 йил 1 январь ҳолатига кўра январь ойи 1-даражали ва унга тенглаштирилган тўловлар 442665,0 миллион сўмни ташкил этди ва тўла молиялаштирилди;*

2012 йилнинг 1 январи ҳолатига терминаллар сони 24 тани ташкил қилди. Биринчи навбатда аҳолининг кундалик эҳтиёж моллари сотиладиган савдо шохобчаларида (14 та), коммунал тўловлар хизматида (4), банк кассаларида (2 та) терминаллар ўрнатилди. Эътиборли жиҳати, терминаллар орқали 2011 йилнинг 12 ойи давомида савдо айланмаси 616,0 миллион сўмдан ошди.

2012 йилда яна 500 дона пластик карточкалар жойлаштирилган 10 та терминаллар ўрнатишни ва аҳоли тўловларини қабул қилиш бўйича йил охирига қадар 2 та инфокиоска ташкил этишни режалаштириб турибмиз.

Қисқаси, сўнгги йилларда фаолиятимизда юз бераётган барча ижобий ўзгаришлар нафақат филиалимиз жамоасига, балки мижозларимизга ҳам мамнунлик бағишламоқда.

Сафар ҲАМРОЕВ,
«Микрокредитбанк» ОАТБ
Мирзачўл филиали
бошқарувчиси,
Ғулом ХИДИРОВ,
«Adolat» мухбири.

Сулола анъанаси

Реклама ўрнида

Келажак бугундан бошланганидек, жамиятни оилаларсиз тасаввур қилиш мушкул. Инсоният ўтмишидан маълумки, барча муносабатлар, қадриятлар ва анъаналар инсон онгига, аввало, оилада сингдирилади. Дунё тамаддунида ўчмас из қолдирган, чексиз ҳурмат-эҳтиром ила тилга олингувчи буюк аждодларимиз оиладаги муҳит келажакни белгилаб беришини ўз қўлёзма асарларида кўп ва хўп таъкидлаб ўтганлар.

Авлодлар янгиланиб, маърифий-тарбиявий нуқтаи назарлар, урф-одатлар сайқалланиб бораверади. Болалигимизда жажжи онгимиз ва қалбимизга сингиб кетган киндик қонимиз тўкилган замин — Ватанимизга, авлодларимизга садоқат, ҳурмат ёшимиз улғайган сайин ахлоқ-одоб, маънавият ва маданият тушунчалари билан уйғунлашиб, мустаҳкам оила барпо этишимизда дастуриламал бўлиб хизмат қилаверади.

***

Ҳар бир инсон ўз зурриёдини комиллик даражасида вояга етишини орзу қилади,албатта. Шу мақсадда бир умр унинг ғами билан яшайди. Шундай инсонлардан бири — Исмоил ота Каттахонов ва у кишининг турмуш ўртоғи Турсунхон ая Каттахонова доим эл-юрт дарди билан яшаган юртдошларимиздандир.

Исмоил ота қатор нуфузли олий ўқув даргоҳларида тўқимачилик ва енгил саноат мутахассислари етишиб чиқишида жонбозлик кўрсатган мураббийлардан. Мамлакатимиз мустақилликка эришгач, биринчилар қатори Ўзбекистон Қаҳрамони унвони билан тақдирланган. Эл-юрт олдида самарали меҳнати билан наинки ўзи туғилиб ўсган Қўқон шаҳри ёки Фарғона вилоятида, балки бутун республикамизда обрў қозонди.

***

Меҳри дарё, қалби офтоб ота-она тарбияси ва панд-насиҳатларидан баҳра олган мазкур оиланинг бешинчи фарзанди Собир Каттахонов Қўқон шаҳар Уста бозор МФЙдаги Имом Бухорий кўчасида намунали оила бошлиғи сифатида маҳалла-кўй ва дўст-биродарлари даврасида ҳурмат топди. «Сифат оригинал класс» МЧЖ ишчи-ходимлари уни оққўнгил, меҳр-мурувватли, иш кўзини билгувчи инсон сифатида қадрлашлари боиси ҳам шунда.

— Турмуш ўртоғим билан тўқимачилик ва енгил саноат олийгоҳида бирга таҳсил олганмиз, — ҳикоя қилади у кишининг рафиқаси Фируза Каттахонова. — Собиржон ака ўзи ёқтирган касб мутахассислиги бўйича кейинчалик яна ўқидилар. Мен эса ҳозир Қўқон шаҳар Сифат ва сертификатлаштириш маркази давлат корхонасида ҳуқуқшунос вазифасида ишлаяпман. Икки нафар фарзандимиз бугунги кунда юрт хизматида. Қисқаси, бахтли оиламиз. Невараларимиз кўз ўнгимизда улғаймоқда. Инсонга бундан ортиқ яна нима керак?

Ўзим ҳуқуқшунослар оиласида вояга етганман. Вилоят Адлия бошқармаси бошлиғи лавозимида узоқ йиллар фаолият юритган отам — Аҳмаджон Фозилов ўз касбининг фидойиси эди. Онам — Малика Фозилова ҳам қирқ йилдан ошиқ умрини ҳуқуқшуносликка бағишлаб, ҳозир Навоий вилояти Синов ва сертификатлаштириш маркази давлат корхонасида ўз мутахассислиги бўйича фаолият юритмоқда. Ўзбекистонда хизмат кўрсатган ҳуқуқшунос.

***

Оиланинг невараси Дилноза Каттахонова Қўқон шаҳар биринчи академик лицейини имтиёзли тугаллаш билан бирга маҳаллий ва республика нашрларида ўзининг шеърий назмлари орқали катта-кичик шеърият ихлосмандлари қалбидан жой олган ижодкор қизлардан. 2009 йилда Зулфия номидаги Давлат мукофоти издошлари сафига қўшилиш бахтига сазовор бўлган. Айни кунда Ўзбекистон Миллий университетининг хорижий филология бўлими 2-босқич талабаси. Яна бир невара — Темур Каттахонов шаҳар биринчи академик лицейида таҳсил олмоқда. У ўзининг илм-ҳунарга чанқоқлиги билан лицейнинг фахрий ўқувчилари сирасига киради...

***

Мухтасар айтганда, муҳтарам Юртбошимиз таъкидлаб ўтганларидек, ҳам жисмоний, ҳам маънавий етук ва ҳар жиҳатдан ўз мустақил фикрига эга, тараққий топган давлатлардаги тенгдошлари билан беллашишга қодир бўлган баркамол авлод тарбияси ва уларнинг ҳаётга йўлланма олишига раҳнамо бўлиб, яхши анъаналарни сулолалардан сулолаларга етказишга, давом эттиришга жазм қилган оилаларга ҳавас қилсанг арзийди.

Раҳим ИСМОИЛОВ.

Давлат стандарти — тараққиёт омили

Бугунги кунда биз истеъмол қилаётган маҳсулот, фойдаланаётган товар, хизматлар давлат стандарти меъёрлари даражасида бўлиши муҳим аҳамиятга эга. Бу борада «Ўзстандарт» агентлиги тизимидаги корхоналар, хусусан, Қашқадарё синов ва сертификатлаштириш маркази Давлат корхонаси «Стандартлаштириш тўғрисида», «Метрология тўғрисида», «Маҳсулотлар ва хизматларни сертификатлаштириш тўғрисида», «Озиқ-овқат маҳсулотларининг сифати ва хавфсизлиги тўғрисида»ги қонунлар, ҳукумат қарорлари ижроси юзасидан муайян ишларни амалга ошириб келмоқда.

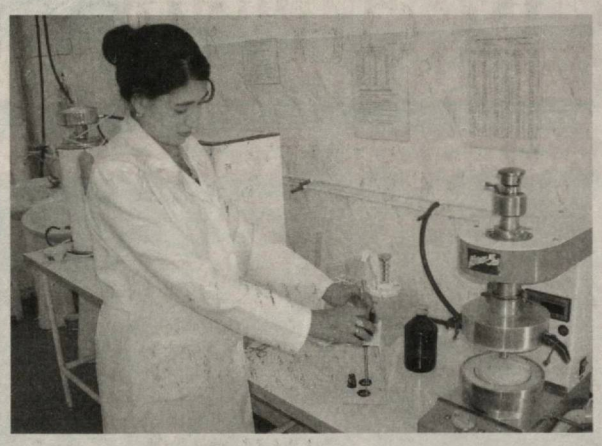

Хусусан, марказ томонидан сертификатлаштириш миллий тизимида белгиланган тартибга асосан ўтган йил давомида 6107 та мувофиқлик сертификати (2010 йилда 3058 та) берилди. Озиқ-овқат ва қишлоқ хўжалигига 696 та, қурилишга 91 та, автомашина ва электротехника маҳсулотларига 5303 та мувофиқлик сертификати шулар жумласидандир. Бу вилоятимизда тадбиркорлар, ишлаб чиқарувчилар сони ошиб бораётганидан далолатдир.

Ишлаб чиқарилаётган ҳар қандай турдаги маҳсулот хоҳ у ички, хоҳ ташқи бозорда бўлсин, амалдаги давлат стандарти талаблари асосида бўлсагина истеъмолчилар эътиборини қозониши мумкин. Ушбу жараёнда инспекцион назорат муҳим ўрин тутади. Ўтказилган назорат натижалари бўйича 310 та корхоналарга берилган 334 та мувофиқлик сертификатининг амал қилиш муддати тасдиқланди. 51 та корхонага берилган 63 та мувофиқлик сертификатлари корхонада маҳсулот ишлаб чиқариш технологиясига риоя этилмаганлиги, сифат меъёрий ҳужжат талабларига жавоб бермаслиги, лабораториялар иши қониқарсизлиги ва бошқа сабаблар боис амал қилиш муддати вақтинчалик тўхтатилди ва бу ҳақда тегишли назорат органлари, истеъмолчиларга маълумот юборилди.

Вилоятимизда ISO9001, ISO14001, ISO18001, ISO22000 халқаро стандарт талаблари асосида барча маҳсулот ишлаб чиқарувчи ва хизмат кўрсатувчи корхона ва ташкилотларга марказимиз сифатни бошқариш тизимларини жорий этиш бўйича маслаҳат хизматлари ҳамда амалий ёрдам кўрсатиб келаётир. Ҳозирда «Дунё-М» АЖ, «Шаҳриинтернейшнл», «Шаҳрисабз Норуда материаллари», «Косондон» МЧЖ, «Қашқадарёпахтасаноат» ХАБ, «Яккабоғтекс» ҚК, «Шаҳрисабз вино-ароқ» ОХЖ, «Шаҳрисабз дон халқ ризқи» ОАЖларда бу борада амалий ишлар олиб борилаётир. Бугунги кунда марказда 2 та синов ва 1 та метрология лабораториялари, 4 та сертификатлаштириш идоралари фаолият юритмоқда. Бу ерда тадбиркорларга қулайликлар яратиш мақсадида агентлик ва сервис хизматлари кўрсатилиш баробарида «меъёрий ҳужжатларнинг электрон кутубхонаси» ташкил этилган бўлиб, мижозларга ундан бепул фойдаланиш йўлга қўйилди.

Бундан ташқари, узоқ масофада жойлашган туманларда фаолият юритаётган тадбиркорлар учун метрологик, сертификатлаштириш, синовлар хизматлари бўйича мобил ва стационар лабораториялар ташкил этиш ҳамда мижозлар вақти, маблағларини тежаш мақсадида ушбу синов лабораторияларини замонавий қурилмалар билан жиҳозлаш чоралари кўрилмоқда.

Мақсадимиз, юртимизда ишлаб чиқарилаётган маҳсулотларимиз жаҳон бозорида ўз мавқеига эга бўлишини таъминлаб, давлатимиз тараққиётига ҳисса қўшишдан иборатдир.

Жасур ШУКУРОВ,
Қашқадарё синов ва сертификатлаштириш маркази Давлат корхонаси директори.

«Ферузажамоа» эл хизматида

Реклама ўрнида

— Мустақилликда ўтган 20 йилимизнинг ҳар бир йилида анъанавий тарзда нишонланаётган Наврўз бу йил ҳам бутун юртимизда сингари Косонда катта шодиёналар билан бошланди, — дейди Қашқадарё вилояти, Косон туманидаги «Ферузажамоа» савдо ва ишлаб чиқариш корхонаси раҳбари Эркин Ҳамроев. — Икки қаватли замонавий бинога жойлашган дўконларимизнинг ҳамма бўлмалари ва расталари харидорлар билан гавжумлашиб, байрам савдоси авжига чиқди. Элита пардалар, бичиш-тикиш цехларимизда буюртмалар сони ортиб, ҳатто мобил тўлов шохобчаларимиз ҳам мижозлар билан тўлиб кетди...

Корхона раҳбарининг суюниб гапирганича бор. Тумандаги «Қорабайир», «Ғиштман», «Чақа» ва Косон шаҳри ҳудудидаги қатор маҳаллаларда истиқомат қилаётган 17400 нафардан зиёд аҳолига хизмат кўрсатаётган мазкур корхона жамоаси шу кунларда харидорларга Наврўз айёми савдосини намунали ташкил этиб, жамоатчилик ҳурмат эътиборига мушарраф бўлишмоқда. Айниқса, дўконларнинг озиқ-овқат ва маданий моллар бўлимлари ҳар қачонгидан гавжум.

— Биз шундай ҳолни олдиндан билгандек, — изоҳ берди раҳбар, — мавжуд 8 та дўконимизда 12 та яқин янги иш ўринлари ташкил этдик. Эрта-индин саноат моллари билан савдо қилувчи дўконлар ҳам ташкил этишни режалаштириб турибмиз. Хуллас, корхонамиз фаолияти яхши кетаяпти. Ҳар ойда ўртача 80-100 миллион сўмлик савдо айланмасига эришаяпмиз. Солиқлар ва бошқа мажбурий тўловлардан қарздорлик жойимиз йўқ. Савдо ходимлари ва ишчи-хизматчиларимизга иш ҳақи, мукофот пуллари вақтида берилмоқда. Маҳаллалардаги ёлғиз кексалар, эҳтиёжманд оилалар ва ногиронларга Наврўз хайрияси дегандек савобталаб таомилларга ҳам имкон қадар эътибор қаратганмиз...

Хулоса қилиб айтганда, мустақиллигимизнинг 10 йиллиги ва 20 йиллиги кўрак нишонлари билан тақдирланган, эл-юрт қорига камарбаста Эркин Ҳамроев раҳбар бўлган «Ферузажамоа» савдо ва ишлаб чиқариш корхонаси аҳлининг ягона мақсади — юрт тинчлиги, турмуш фаровонлиги ва Ватан тараққиётига муносиб ҳисса қўшишга йўналтирилган. Бу мақсад замирида ташаббускорлик, фидойилик ва куч-ғайрат йўғрилган, албатта.

Давур ЖОЗИЛОВ,
«Adolat» мухбири.

ADOLAT
ижтимоий-сиёсий газета

Муассис: Ўзбекистон «Адолат» СДП Сиёсий Кенгаши

Таҳрир ҳайъати: Дилором ТОШМУҲАМЕДОВА, Исмоил САИФНАЗАРОВ, Зуҳра БОТИРОВА, Светлана ОРТИҚОВА, Иқбол МИРЗО, Мамазоир ХЎЖАМБЕРДИЕВ, Қодир ЖЎРАЕВ, Собир ТУРСУНОВ, Муҳаммад АЛИ, Мукаррамхон АЗИМОВА, Равшан ҲАЙДАРОВ, Талъат МУРОДОВ, Алишер МЎМИНОВ.

Бош муҳаррир: Ҳудоёр МАМАТОВ
Бош муҳаррир биринчи ўринбосари: Абдували СОЙИБНАЗАРОВ *(Нашр учун масъул)*

Бўлимлар: Партия ҳаёти ва парламент фаолияти бўлими — *236-57-14*; Маданият, ахборот, спорт ҳамда хатлар ва шикоятлар билан ишлаш бўлими — *236-54-39*;
Телефонлар: қабулхона — *236-53-14*; *233-40-86* (факс); котибият — *233-41-89*.
Навбатчи муҳаррир — Абдуқаюм ЙЎЛДОШЕВ.
Навбатчи — Ғулом ХИДИРОВ.

«Adolat»дан кўчириб босиш фақат таҳририят рухсати билан амалга оширилади.

1995 йил 22 февралдан чиқа бошлаган

Газета Ўзбекистон Матбуот ва ахборот агентлиги томонидан 0018 рақами билан рўйхатга олинган.

НАШР КЎРСАТКИЧИ: 200

ISSN 2091-5217

Таҳририят манзили: *100000, Тошкент шаҳри, Матбуотчилар кўчаси, 32-уй.*
adolat_gazeta@mail.ru

«Шарқ» НМАК босмахонасида чоп этилди. Корхона манзили: Тошкент шаҳри Буюк Турон кўчаси, 41-уй. Буюртма Г— 300. Ҳажми — 4 босма табоқ. Офсет усулида босилган. Қоғоз бичими А-2. Адади — 10612.
Босишга топшириш вақти — 21.00 Босишга топширилди — 20.00
1 2 3 4 5

Pharmed sanoat
хусусий корхонаси жамоаси

барча юртдошларимизни, соҳа ходимларини янгиланиш ва яшариш айёми — Наврўзи олам билан самимий муборакбод этади.

Истиқлол нури-ла нурафшон юртимизда мисли кўрилмаган даражада бунёдкорлик, яратувчанлик ишлари амалга оширилмоқда. Ҳаётга изчил татбиқ қилинаётган ислоҳотлар самараси ўлароқ, барча соҳаларда улкан ютуқлар қўлга киритилаяпти. Бунда жамоамизнинг ҳам камтарин бўлса-да, ҳиссаси борлиги бизга чуқур мамнуният бағишлаши билан бирга, келгусида янада катта масъулият ва фидойилик ила фаолият юритишга ундайди. Муаззам юртимизда Наврўз шукуҳи кезиб юрган айни кунларда барчангизга соғлиқ, бахт, омад ва фаровонлик тилаймиз. Ниятимиз — юртимиз равнақи, халқимиз фаровонлиги йўлидаги барча саъй-ҳаракатларимиз ҳамиша бароридан келсин. Юртимиз тинч, осмонимиз мусаффо бўлсин!

Жомбой туманидаги "АМИН ИНТЕРНЕЙШНЛ" ва "АРТЕК" қўшма корхоналари жамоалари

барча юртдошларимизни уйғониш ва янгиланиш фасли — Наврўз айёми билан самимий муборакбод этади.

Эзгу орзу-ниятлар сарчашмаси бўлган баҳор эл фаровонлиги, Ватан ободлиги йўлидаги ҳар бир хайрли ишингизга ривож ва омадлар келтирсин. Юртимиз осмони доимо мусаффо, сарҳадларимиз эса тинч-осойишта бўлсин. Байрам кунларида яққол намоён бўлиб турган миллатлар тотувлиги, жипслиги, меҳр-оқибат бизни ҳеч қачон тарк этмасин. Дастурхонингиздан файзу барака, хонадонингиздан бахту қувонч аримасин!