ҲАР КИМ САВОБ ИШ ҚИЛСИН, ҲАР КУН САВОБ ИШ ҚИЛСИН!

# MAHALLA

Ўзбекистон Оқсоқоллар кенгаши, «МАҲАЛЛА» жамғармасининг нашри

№ 27-28 (305-306) 2002 йил 10 июль, чоршанба. Газета 1996 йил январь ойидан чиқа бошлаган. Сотувда эркин нархда

## ХАЛҚАРО ХАБАР

### ЁНҒИН БАҲОНАСИДА

Хитой ҳукумати мамлакатдаги 150 минг интернет шахобчаларини ёпишга қарор қилди. Ҳукуматнинг бундай қарор қабул қилишига яқинда интернет шахобчаларининг бирида чиққан ёнғин сабаб бўлган. Интернет шахобчалари эгаларининг сўзларига кўра, ёнғин баҳонасида ҳукумат мамлакат аҳолисини тезкор ахборот олишига монелик қилмоқда.

### ЁРДАМ КЎРСАТИЛАДИ

АҚШ яқинда Эроннинг Қазвин вилоятида бўлиб ўтган табиий офатдан зарар кўрган аҳолига 300 минг доллар ҳажмида инсонпарварлик ёрдами беришга қарор қилган. Ушбу ёрдам асосан озиқ-овқат, кийин-кечак ва дори-дармон маҳсулотларини ўз ичига олади. Маълумки бўлиб ўтган зилзила оқибатида 235 киши ҳаётдан кўз юмиб, 1300 дан ортиқ киши эса жароҳатланган эди.

### ЭМЛАШ ДОРИСИ ЯРАТИЛГАН

Испаниянинг Барселона шаҳрида бўлиб ўтаётган СПИД муаммоларига бағишланган халқаро конференция қатнашчиларининг сўзларига қараганда бу касаллик билан оғриганлар сони тобора кўпайиб бормоқда. Ҳозир ер юзи аҳолиси ўртасида 40 миллиондан ортиқ одам аср вабоси деб аталмиш ушбу касалликни юқтирган бўлиб ҳар йили шу касаллик туфайли улардан бир миллионга яқини ҳаётдан кўз юммоқда. Умуман шу вақтгача 24 млн. одамнинг ёстиғи қуриган. АҚШдаги бир ширкат бу касалликка қарши янги дори ишлаб чиқишга муваффақ бўлган. Агар у инсонларда синаб кўрилганда яхши натижа берса беш йилдан кейин оммавий тарзда ишлаб чиқарила бошлайди.

### ҚОТИЛНИ ТОПИШ ТЕЗЛАШАДИ

Афғонистон президентининг матбуот воизи Фозил Акбарнинг маълум қилишича, ўтган шанба куни отиб ўлдирилган вице-президент ҳожи Абдулқодирнинг қотилини топиш ишларига мамлакатда фаолият кўрсатаётган халқаро тинчликни сақлаш кучлари жалб этилади. Бу нарса қотилни тезроқ топиш, тергов ва суд жараёнини профессионал тарзда олиб бориш имконини беради, деб ҳисоблашмоқда шу жиноий иш бўйича тузилган комиссия аъзолари.

**Хориж матбуоти асосида**

*Ахборот*

## ЁШЛАР БИЛАН ИШЛАШ БУГУННИНГ ТАЛАБИ

***«Маҳалла» жамғармаси Тошкент вилояти бўлими, туман бўлинмалари, маҳаллалари иши Ўзбекистон Оқсоқоллар кенгаши, «Маҳалла»жамғармаси раҳбарлари иштирокида таҳлил этилгач, шу хулосага келинди.***

Кейинги қисқа муддат ичида Янгийўл шаҳри маҳаллаларида салмоқли ишлар амалга оширилди. Шаҳар ҳокимлиги «Маҳалла» жамғармаси шаҳар бўлинмаси фаолиятини қўллаб-қувватлаб иш олиб боради. Бу борада Қибрай шаҳарчасига ҳам ҳавас қилса арзийди. Бу ердаги маҳаллалар обод, ораста. Муҳими, бекор юрган одамни учратмайсиз. Айниқса, ёшлар турли ҳунарларни ўрганишга жалб этилган. Оҳангарон, Паркент туманлари ва Чирчиқ шаҳрида маҳаллаларни гулу гулзорга айлантиришга қизғин киришилгани қувончлидир. Чунки, эндиликда уйжойлар атрофини яшил ўсимликлар ва гуллар билан ихоталаш бу маҳаллаларда одатга айланди. Юқори Чирчиқ тумани бўлинмаси фаолиятида бевосита бўлинма раисининг тадбиркорлиги яққол кўзга ташланади.

Бироқ, жамғарма ва маҳаллалар ҳаётида шундай муаммолар ҳам борки, уларни ижобий ҳал этишга дарҳол киришмоқ лозим. Хусусан, «Маҳалла» жамғармасининг Чиноз тумани, Оҳангарон шаҳри, Бўстонлиқ тумани бўлинмаларида айрим камчиликлар бор. Баъзи бир туманларда маҳаллалар оқсоқолларининг ишга муносабати, масъулияти ва фаоллигини бир қадар ошириш зарур бўлади. Ҳал этилиши лозим бўлган яна бир муҳим муаммо мажбуд. У ҳам бўлса ёшлар тарбияси масаласидир. Маълумки, қай маҳаллада бундай тарбияга эътибор кучайтирилса, ўша маҳаллада ёшлар ҳаёти билан боғлиқ жумбоқлар ўз ечимини албатта топади.

«Ёшларнинг қизиқиш ва иқтидорларини турли касб-ҳунарларга йўналтириш, умуман ўсмир ёшидагилар билан ишлаш масаласига жиддий эътибор бериш бугуннинг кечиктириб бўлмас вазифасидир!» дея хулоса қилинди ушбу таҳлилий қузатувлар натижасида.

Ушбу масалалар таҳлилига бағишланган йиғинлар туманларда бўлиб ўтди ва унда Ўзбекистон Оқсоқоллар кенгаши, «Маҳалла» жамғармаси раиси А. ГАДОЙБОЕВ иштирок этди.

**Ўз мухбиримиз.**

*ҲАЁТ ТАРЗИМИЗ БЕКАТЛАРИДА*

## OMAD НИМАДА?

### ёхуд «кароматли» қўзичоққа ҳадя ташлаб ёки лоторея ўйнаб омадга эришса бўладими?

**Ўзимизга ҳеч вақт четдан туриб назар ташлаганмизми? Йўл қўйган хатоларимизни таҳлил қилганмизми, ҳеч? Кимнингдир хатосини англаб, уни иллатлардан огоҳ этдикми? Ёнимиздаги кишининг нотўғри йўлга бурилаётганини ўзига англатмасак, биз шу жамият одами бўла оламизми? Ўйлаб кўрайлик. Давраларда суҳбатлар қизийди. Кимдир бировнинг ножоиз хатти-ҳаракатларига ўзича «баҳо» беради, сўнг бошқа бир кишининг хатосидан сўз очади. Хатолар... Ахир ким ҳам хато қилмайди, дейсиз? Лекин гап бунда эмас-да. Ён-атрофдагиларнинг аралашуви билан хатолар тўғриланса... Хуллас, гап шунда! Бунинг учун биз қачон, қаерда хатоликка йўл қўйганимизни ва аслида қай томон бораётганимизни тушуниб олмоғимиз керак.**

Эмишки, Қўқон шаҳридаги хонадонлардан бирида иккала енига илоҳий сўзлар битилган қўзичоқ туғилганмиш. Ўша қўзичоқ туғилганидан кейинги миш-мишларни айтинг. Бу ғаройиб жонзотни кўрмоқ учун (турмушимизда шундан бошқа мўъжиза йўқдек) одамларнинг гала-гала бўлиб бориши, қўзичоқ оёқлари остига пул ташлаб, гўёки ундан омад, бахт сўраши кулгили эмасми? Шу воқеадан сўнг эшитишимизча, «илоҳий» қўзичоқ эндиликда Жиззах, Қашқадарё, Сурхондарё ва Тошкентдаги бир-иккита хонадонда ҳам туғилган эмиш. Балки бу гаплар... ким билади дейсиз. Бироқ ҳар не бўлганда ҳам, қўзичоқ тилсиз бир жонивор-да! Биз ахир ақлли-ҳушли инсонлармиз-ку!

Ахир шунча борлиқни яратган Эгам ўз қудратини наҳотки бир жонивор танасида ифода этса... Яна жонзотлар ичида энг аълоси, онглиси бўлган инсонни унга сиғинишга буюрса!.. Бу ислом дини таълимотига зид хулоса. Қалбларда идрок этилган Аллоҳнинг яратгувчилиги, куч-қудрати шусиз ҳам оламга маълум.

Яна тасаввур қилинг: лотореясига катта ютуқ чиққан одамни реклама қилиб, миллионлаб одамнинг ҳавасини келтирамиз. Гўёки лоторея ўйнаган ҳар икки одамнинг бири ютаётгандек. Яқинда қишлоқдан келиб, «Тошкентда лотореяларнинг «тозаси бўлади» деб лоторея олиб кетганларни ҳам кўрдик. Сабаби, у томонлардагисига ютуқ чиқмаётганмиш. Хўш, бу омад нечта одамга етади ўзи? Мингларгами, миллионлардан бирига. Бир одам омадли, миллионлар омадсиз бўлади бу ўйинда. Биз учун қандай омад керак? Миллионлаб уловсиз одамлар орасида бир омадлининг миллионлаб одамларнинг пули эвазига «от»да юришими ёки миллионлаб одамларнинг уловли - омадли бўлишими? Омад нима ўзи? Нега бугунги кунда давраларда, ҳатто дастурхон бошидаги тилакларда ҳам шу сўз ҳадеб тилга олинаверади? Ёки биз тўсатдан бойиб кетиш орзуси билангина яшаяпмиз? Янги давр кишиси бўла туриб, баландроқ истаклар билан яшаш ўрнига арзимас ҳою ҳаваслар атрофида, ноаниқ хаёлларга ўралашиб қолишимиз ғалати туюлмайдими? Хўш, кафтларимизни катта очиб, «Омадимизни берсин» дея юзимизга фотиҳа тортганимизда биз нимани назарда тутамиз? Ғойибдан даста-даста пуллар «ёғилиб» келишини-ми? Ёки атрофимиздагиларни лол қолдириб, бирданига миллионерга айланишними?

Болалик кезларимизда кўклам ёмғирлари кечикса, момолар дарҳол «ёмғир сўраб» муқаддас дуолар айтишарди. Ёмғир кўп ёғиб, ғалла мўл бўлган йилларда эса «бу йил омадимиз келди» дея одамлар бирбирларига суюнчилашарди. Элнинг фаровонлиги, тинч-осойишталиги, гўдакларнинг соғ-омон туғилиши сингари яхшиликлар одамларнинг назарида ОМАД белгиси эди. Халқ бундай омад учун қайта-қайта шукрона айтиб яшарди. Биз эса ана шундай улуғ тилакли ва омадли элнинг фарзандларимиз. Шундай экан, нима учун омадни бу кун Аллоҳ берган куч-қувватдан юртимиз мустақиллиги берган эркин меҳнатдан эмас, қўзичоқдан, лотореядан сўрашимиз керак?! Бугун, яъни йилимиз обҳавоси яхши келиб, даладан ҳар йилгидан бир неча баробар кўп ҳосил йиғиб олинаётгани, аслида ОМАД эмасми? Бу бутун ҳаётимизнинг омад қувончи-ку, аслида.

Яқинда эшитиб қолдим. Тижорат иши билан узоқ сафарга отланаётиб, «дами ўткир» мулланинг олдига пул ташлаб, шу пулларга гўёки «барака» дуосини ўқитиб олишаркан. Демак, тушунишимизча, дуо ўқилган пуллар ўз-ўзидан эгасига омадни етаклаб келаверар-кан-да, шундайми? Йўқ, бунисига ишониш қийин. Бахтга эришиш ва омаднинг кулиб боқиши учун аввало, меҳнат қилиш керак. Ҳатто Аллоҳнинг ўзи ҳам бандаларига «Сендан ҳаракат, мендан барака» деб тураркан.

Бир неча йиллар муқаддам америкалик фермер Эдуард Жонсон юртимизга меҳмон бўлиб келганида, тележурналистлар уни саволга тутишиб, «Сиз қайси университетни тугатгансиз? Омадингиз нимада?» дея сўрашганди.

Шунда америкалик миллионер дағал ва бақувват панжаларини кенг ёйиб «Мана, менинг университетларим, мана, менинг омадим!» деган эди. Демакки, дилда катта мақсад бўлсаю ақл ва қўллар меҳнат қилиб турса, бахт ва омад инсоннинг ҳамроҳига айланаверади. Лекин, кўпчилигимиз негадир меҳнат қилишни эмас, нуқул бирор мўъжиза юз бериши ҳақида ўйлаймиз. «Қандай қилсам омадим чопади?» деган ўй-хаёллар гирдобида яшаймиз. Ички бир овоз эса бизга «тиниб-тинчимасанг, туну кун ишласанг омад сеники» деб уқтираётгандек бўлади. Биз қачон шу товуш эгаси - виждонимизга қулоқ тутамиз?

**Чори ЛАТИПОВ,**
**Ғулчеҳра ЖАМИЛОВА.**

*Бугуннинг гапи:*

## МАҲАЛЛА ХОДИМИ КИМ?

### Педагог-тарбиячи ишга киришдими?

### Янги лавозим - янги саволлар

***Ўзбекистон Республикаси Вазирлар Маҳкамаси қарори билан шу йил 1 июлдан бошлаб маҳаллаларда ва маҳалла ташкил этилмаган қишлоқ, шаҳарча, овул фуқаролар йиғинларида ёшлар ўртасида ташкилий-тарбиявий, оммавий-спорт ишларини ташкил этувчи педагог-тарбиячи лавозими маош билан таъминланган ҳолда фаолият юритиши тўғрисида аввал хабар бергандик. Бугун 10 июль. Улар ҳамма жойда ҳам ишга киришишдими? Афсуски, йўқ. Бунинг сабаблари бор.***

**Албатта, маҳалла ёшлари билан ишлашда оқсоқол ёнида турувчи мутахассис жуда зарурлигини ҳаёт тақазо этди. Шу ўринда бир нечта ҳақли саволлар туғилади. Хўш, тарбиячининг ўзи ким, қандай қобилият, билим ва фазилатларга эга инсон бўлиши керак? Тарбиячи бўлмиш кишининг қайси жиҳатларини айниқса эътиборга олиш зарур? Умуман, маҳалланинг педагог-тарбиячиси қандай, ким томонидан танланади. Бугун маҳалла фаоллари олдида ана шу саволлар турибди.**

**Маҳалла педагог-тарбиячиси фаолиятининг яна бир неча жиҳатларини аниқлаштириш лозим. Масалан, педагог-тарбиячи маҳалладаги ёшларнинг айнан қайси қатлами билан ишлайди. Қолаверса, тарбиячи-педагогнинг ёшлар билан мулоқоти доим ҳам маҳалланинг ёки яқин орадаги мактабнинг спорт майдонида ўтавериши ҳам мақсадга мувофиқ эмас. Бунинг учун албатта алоҳида ажратилган, жиҳозланган хона, ҳатто спорт иншооти зарур бўлади. Хона ажратиш ва уни жиҳозлаш муаммоси ҳам айрим жойларда осон ҳал бўлса, айрим жойларда аксинча.**

**Маҳаллада фаолият юритадиган педагог-тарбиячидан ёшларнинг ўзига хосликлари, қизиқишлари, руҳий ҳолатларини ҳисобга олган ҳолда тузилган иш режаси талаб этилиши шак-шубҳасиз. Унга бу дастурни ким ҳозирлаб, ким тасдиқлаб беради?**

**Маҳалла фаолияти - кўпчиликнинг иши. Маҳаллада бирон тадбир ўтказиш учун оқсоқол ва унинг ёрдамчилари - хотин-қизлар билан ишлаш комиссияси раиси, посбонлар, фаоллардан ташқари яна кўпчиликнинг иштироки зарур бўлади. Сир эмас, айниқса, маҳалла тадбири учун жой ҳозирлаш, жиҳозларни келтириш каби ташкилий ишларда шу маҳалланинг ёш-яланглари кўпроқ қатнашадилар. Тиғиз пайтда ҳамманинг фикри-ёди тадбирни яхши ўтказишда бўлади албатта. Шуни алоҳида таъкидлаш керакки, маҳалланинг педагог-тарбиячиси асло ана шундай тадбирларга кўмакчи, дастёр, йиғинда ёшларни йиғиб, умумий юмушга сафарбар қилиб берувчи киши бўлиб қолмаслиги даркор. Энг аввало, педагог-тарбиячи қайси касб соҳиби бўлишидан қатъий назар, ўсмирлар руҳиятини тушунадиган, ҳар қандай вазиятда уларнинг ҳолатини назарда тутадиган киши бўлиши керак.**

**Юқоридагиларни ҳисобга олган ҳолда айтиш мумкинки, маҳаллада фаолият юритувчи педагог-тарбиячининг ёшлар тарбиясидаги роли ва масъулияти ҳар қандай катта ўқув муассасаси ходимининг масъулиятидан ортиқ бўлса ортиқки, асло кам эмас. Демак, педагог-тарбиячининг фаолиятини йўлга қўйиш масаласига ҳам, аввало уни танлаш масаласига ҳам масъулият билан ёндошмоғимиз керак.**

**Мавлуда ҚОСИМОВА,**
**«Mahalla» мухбири.**

*МУНОСАБАТ:«MAHALLA» МАҲАЛЛА БИЛАН*

Аслида обуна мавсумининг важ пайтаси йилнинг охирги ойлари ҳисобланади. Айни кунларда таҳририятимизга республикамизнинг турли вилоят, туман ва шаҳар ҳокимликларидан келаётган хабарларга асосланиб, жойларда газетамизга йилнинг қолган қисми учун ҳам обуна қисми давом этмоқда экан, деб ишонч билан айтишимиз мумкин.

*Оҳангарон шаҳар ҳокимлиги ва шаҳар Оқсоқоллар кенгаши, «Маҳалла» жамғармаси бўлинмаси шаҳримиздаги фуқароларнинг ўзини ўзи бошқариш органлари ҳамда аҳоли ўртасида «Mahalla» газетасининг кенг ёйилиши бу тизим фаолияти учун жуда зарур, деб ҳисоблайди. Шаҳримизнинг мавжуд барча маҳалларини газетага тўлиқ обуна бўлишди. Бошқа корхона ва ташкилотлар ҳамда аҳоли томонидан газетага йилнинг иккинчи ярим йиллиги учун обуна изчил давом этмоқда.*

**А.РАСУЛОВ,**
**Тошкент вилояти Оҳангарон шаҳри ҳокими.**

***

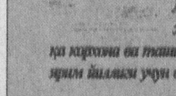

*Туманимизда «Mahalla» газетаси аҳоли ўртасида севиб ўқиладиган нашрлардан ҳисобланади. Айниқса, ҳокимиятнинг фуқароларнинг ўзини ўзи бошқариш органлари билан ишлашида, уларнинг фаолият йўналишини ташкил этишда газетанинг муҳим ўрни бор. Келгусида мазкур газетанинг республика миқёсида янада қўллаб мухлисларига эга бўлишига тилакдош бўлган ҳолда Иштихон туманида ҳам газета мухлислари сонининг янада ортишига ўз ҳиссамизни қўшишга ҳаракат қиламиз.*

**З.ОМОНОВ,**
**Самарқанд вилояти Иштихон тумани ҳокими ўринбосари.**

*«...Президентимиз томонидан «Жасорат» ва «Ғалабанинг 50 йиллиги» медаллари билан тақдирландим. Шундай юксак эътиборга лойиқ кўрилганимдан кўксим тоғдек кўтарилди. Аммо эндиликда уруш қатнашчилари учун белгиланган имтиёзларнинг биронтасидан ҳам фойдалана олмаяпман. ...»*

*Мурожаат ва муносабат*

## БИР ХУЖЖАТ ВА ЎН ХУЖЖАТ

### қай бири кучли?

Таҳририятга Сурхондарё вилоятининг Музработ тумани Қўнғирот жамоа хўжалигининг 4-бўлимида истиқомат қилувчи Лалахонов Оққул (хужжатларда Окул, Акул, Ҳаққул тарзидан келтирилган)дан шундай мазмундаги хат келди:

«Мен 1906 йилда Қашқадарё вилоятининг Деҳқонобод туманида туғилганман. Айни пайтда Сурхондарё вилояти Музработ туманида яшайман. Иккинчи жаҳон уруши қатнашчисиман. Ҳозирги кунда икки кўзим ҳам кўрмайди.

Энг аввало Президентимизга, ҳукуматимизга иккинчи жаҳон уруши қатнашчиларига, умуман юртимиз кексаларига кўрсатаётган ғамхўрликлари учун минг бор раҳмат айтмоқчиман. Мен уруш қатнашчиси сифатида ва ундаги жасоратларим учун бир нечта орден ва медаллар билан тақдирланганман. Мустақиллик йилларида ҳам Президентимиз томонидан «Жасорат» ва «Ғалабанинг 50 йиллиги» медаллари билан тақдирландим. Шундай юксак эътиборга лойиқ кўрилганимдан кўксим тоғдек кўтарилди. Аммо эндиликда уруш қатнашчилари учун белгиланган имтиёзларнинг биронтасидан ҳам фойдалана олмаяпман. Сабаби, мен 1972 йилда Тожикистоннинг Кўрғонтепа вилоятидан кўчиб келгач, ҳарбий билетимни рўйхатга қўйдириш учун Музработ (собиқ Гагарин) тумани ҳарбий бўлинмаси мутасаддиларига топширганимча, қайтиб ололмадим. Ҳарбий бўлимга қанча мурожаат қилмайин, менинг ҳужжатимни топиб, ёки тиклаб бера олишмади. Эндиликда имтиёзли тиббий кўрикдан ўтишим учун ҳам менга ҳарбий билет жуда зарур бўлмоқда. Музработ туман ҳарбий бўлинмасидагилар эса «Ҳарбий билетингиз рўйхатга қўйилмаган» деб жавоб қайтаришаяпти. Тиббий кўрикдан ўтишдан ташқари ногиронлигим ва уруш қатнашчиси бўлганлигиним учун белгиланган имтиёзларнинг ҳеч биридан фойдалана олмаяпман...»

**Хатга Лалахонов Оққул бобонинг орден ва медаллари гувоҳномаларининг нусхаси илова қилинган. Улар сони ўнта, деярли барчасида 1941-1945 йиллардаги урушда кўрсаттан жасорати учун тақдирланганги қайд этилган. У кишида ҳатто фашистларга қарши оккупация кучлари бош қўмондони имзолаган махсус хат ҳам сақланган экан. Ушбу хатда ҳам Оққул бобонинг урушдаги жасорати эътироф этилиб, уни ҳарбийликдан тинч меҳнат қўйнига кузатилганлиги қайд этилган. Энг аҳамиятлиси, бу тақдирланишлар орасида 1994 йилда берилган «Жасорат» ва 1995 йилда берилган «1941-1945 йиллардаги урушда фашизм устидан қозонилган ғалабанинг 50 йиллиги» юбилей медаллари бўлиб, Оққул бобо айниқса мана шу тақдирланишдан фахрланиб ёзганлар.**

**Тўғри, ҳужжатларни юргизишда мутлоқ аниқлик талаб этилади, ҳар соҳанинг ўзига яраша тартиб-қоидалари бор. Балки Оққул бобонинг ўзи, унинг яқинлари томонидан ҳам бироз суст-кашликка, беэътиборликка йўл қўйилгандир. Лекин ҳар нима бўлганда ҳам наҳотки бир одамнинг урушда қон кечгани аниқ кўрсатилган ҳужжатлар билан исботланиб турсаю, оддий тасодиф билан ҳарбий билетнинг йўқолгани унинг бутун чеккан заҳматларию хизматларини тан олмаслик учун асос бўлолса?! Айни дамда у кишининг 96 ёшга кирганларини, айниқса кўзлари ожиз бўлиб, ёрдам ёки имтиёзга ҳар доимгидан ҳам муҳтож бўлиб қолганларини ҳисобга олсак, нафақат Музработ тумани ҳарбий бўлимидаги масъул ходимларнинг, балки туман ҳокимлигининг бошқа мутасаддилари, у киши истиқомат қиладиган маҳалла оқсоқоли, қолаверса, ҳар биримизнинг Оққул бобо олдида қанчалик қарздор эканлигимизни тасаввур қилиш қийин эмас. Бизнингча, унинг йўқолган ҳарбий билетини тиклаб бериш ҳам уруш қатнашчисига, нуроний кекса кишига кўрсатилган ғамхўрлик бўларди.**

**ТАҲРИРИЯТ.**

## Шу сонинг

2-САҲИФАСИДА

** Диёримизга илк қадам қўйган кишининг димоғига нон иси урилар экан...*

** Ёшларимиз иш излаб эмас, илм излаб дунё кезсин!*

** Маҳалланинг имкони бисёр бўлмоқда.*

3-САҲИФАСИДА

** Оқсоқолнинг тилида ...боли бўлса-да!*

** Маҳалла паҳлавонлари беллашадиган бўлди!*

** Тонгда кишнаган тулпорлар...*

4-САҲИФАСИДА

** Мўъжизакор кўзгулар бўлгани рост экан(ми)!?*

** Жаҳон чемпионатидан кейинги сарҳисоблар...*

** Ўн икки марта турмуш қуриб ҳам «тиниб-тинчимаган» эр-хотинлар...*

MAHALLA
Ўзбекистон "МАҲАЛЛА" хайрия жамғармасининг нашри

Ўзбекистон Республикаси Давлат матбуот қўмитасида 00123-рақам билан рўйхатга олинган.

Нашр кўрсаткичи:148

Ҳомий: «Матбуот тарқатувчи» ҳиссадорлик жамияти

Таҳририят манзили: Тошкент, Буюк Турон кўчаси,41-уй

Телефонлар: Масъул котиб: 136-53-75
Хатлар бўлими: 136-53-75
Қабулхона — 136-53-93.
Тел/Факс: — 133-44-25.

Мақола ва хабарлар мазмуни, факт ва рақамлар учун муаллифлар масъулдирлар.

2002 йил 10 июль
№27-28 (305-306).

МАМЛАКАТИМИЗ МУСТАҚҚИЛЛИГИНИНГ 11 ЙИЛЛИГИ НИШОНЛАНАДИГАН ЙИЛДА ХАЛҚИМИЗ ЯРАТУВЧИЛИК КАЙФИЯТИДА ЯШАМОҚДА.

*Қашқадарё*

## МУЛОҚОТЛАР МАВЗУСИ — СОЛИҚ

***Вилоят солиқ идоралари ходимлари корхона ва ташкилотлар, ишлаб чиқариш жамоалари, кичик, ўрта бизнес вакиллари, тадбиркорлар билан тез-тез учрашиб, солиқлар тарихи, уларнинг мамлакат тараққиёти, халқ фаровонлигида тутган ўрни, солиқ қонунларининг амалга оширилиши ҳақида батафсил суҳбатлар ўтказишяпти.***

Аҳолининг солиқ хусусидаги тушунчаларини такомиллаштириш ҳамда бу соҳадаги қонунбузарликларнинг олдини олишда бундай мулоқотларнинг таъсири катта бўлмоқда.

Қарши шаҳар ҳокимлиги биносида шаҳардаги 62 та маҳалла оқсоқоллари иштирокида солиқ идораси мутахассислари билан юзма-юз мулоқот ўтказилиб, унда солиқ қонунчилигидаги ўзгаришлар, солиқ интизомини мустаҳкамлашда маҳалла оқсоқолларининг ўрни ва ўзаро ҳамкорликнинг аҳамияти ҳақида гапирилди. Айрим маҳаллаларда маҳалла фаоллари билан участка солиқ инспекторлари ўртасидаги ҳамкорлик талаблар даражасида эмаслиги далиллар асосида кўрсатиб ўтилди.

**«Mahalla» мухбири.**

*Мушоҳада. Фикр. Таклиф.*

# КУЧЛИ ФУҚАРОЛИК ЖАМИЯТИГА ЎТИШ

## у қандай жараён?

***Жамиятни эркинлаштиришнинг муҳим йўналишларидан бири - айнан ўзини ўзи бошқариш органлари фаоллигини ошириш, уларнинг ҳуқуқ ва имкониятларини кенгайтириб боришдан иборат.***

Бу борада норматив - ҳуқуқий ҳужжатлар ишлаб чиқилмоқда. Хўш, мамлакатни ривожлантиришнинг ҳозирги босқичида фуқароларнинг ўзини ўзи бошқариш органлари олдида қандай асосий вазифалар турибди? Шу ҳақда сўз юритайлик.

Аввало туман, шаҳар ва вилоят ҳокимликлари раҳбарларининг ўзини ўзи бошқариш органлари фаолиятига тааллуқли масалалар, яъни тегишли ҳудудда жойлашган корхоналар, муассасалар ва ташкилотлар раҳбарларининг атроф муҳитни муҳофаза қилиш, ободонлаштириш масалаларига доир ҳисоботларини эшитиб бориш орқали ҳамда кам таъминланган оилаларга моддий ёрдам кўрсатиш ва болали муҳтож оилаларга нафақалар тайинлаш, қонун ҳужжатларида белгиланган тартибда оилани давлат томонидан ижтимоий қўллаб-қувватлаш мақсадларига ажратилган маблағлардан мақсадли ва самарали фойдаланиш масалаларини ҳал этиш орқали қонунлар ва бошқа қонун ҳужжатларининг ижроси устидан жамоат назоратини амалга ошириш зарур бўлди.

Иккинчидан, ўзбек халқининг маънавий ахлоқий қадриятлари, унинг кўп асрлик анъаналари, урф-одатлари, маданиятини қайта тиклаш, ўсиб келаётган авлодни ҳар томонлама баркамол қилиб тарбиялаш, ўсмирлар ва ёшлар ўртасида ҳуқуқбузарликларнинг олдини олиш, рўйхатга олинмаган диний ташкилотлар фаолиятига, ёт қарашларни мажбуран сингдириш ҳолларига чек қўйиш лозим.

Учинчидан, шаҳарларимиз ва қишлоқларимиз кўчаларида хавфсиз вазиятни сақлашда ҳуқуқни муҳофаза қилиш органларига ҳар томонлама кўмаклашиш керак.

Шу ўринда «Маҳалла посбонлари» фаолларидан самаралироқ фойдаланиш, уларнинг таркибига ҳар томонлама тайёргарлик кўрган кишиларни киритиш ва уларга амалий ёрдам кўрсатиш чоралари кўрилса мақсадга мувофиқдир.

Маҳаллаларда тинчлик ва хотиржамликни таъминлаш - ҳар бир фуқаронинг муқаддас бурчи.

Қарияларни қадрлаш дастурини амалга оширишда фуқароларнинг ўзини ўзи бошқариш органлари катта ўрин тутиши шубҳасиз. Аҳолининг ҳуқуқий маданиятини ошириш, шахс ҳуқуқлари ва эркинликларини ҳимоя қилиш, фуқароларнинг ариза ва мурожаатларини ўз вақтида кўриб чиқиш масалалари доимо уларнинг диққат эътиборида бўлмоғи шарт.

Шу билан бирга фуқароларнинг ўзини ўзи бошқариш органи бўлмиш маҳалланинг нуфузини ошириш, бошқарувда уларнинг таъсирчанлигини кучайтириш мақсадида маҳалла ҳудудидаги уй-жой, ер ва бошқа кўчмас мулкларни сотишда маҳаллага қандай шахслар келаётганлигини билиш мақсадида маҳалла оқсоқоли ёки масъул котибининг иштирокини таъминлаш зарур бўлиб қолмоқда. Шунингдек, маҳалла ҳудудларини ободонлаштириш, ривожлантириш, маҳалла гузарларини барпо этишда, албатта маҳалланинг имкониятлари катта эмас. Шу масалада моддий ва молиявий таъминлашнинг ички имкониятларини қидириш зарур.

Маҳалла фуқаролар йиғинларининг самарали фаолият кўрсатиши, унинг ваколатларини кенгайтириш жараёнида жойлардаги оқсоқолларимиз ва уларнинг маслаҳатчилари қабул қилинган қонунлар, Вазирлар Маҳкамасининг қарор ва меъёрий ҳужжатлари, қўлланмалар, йўриқномалар ва бошқа зарурий ҳужжатларнинг мазмун ҳамда моҳиятини тўлиқ билишлари ва амалда қўллашлари жуда катта аҳамиятга эга. Шунинг учун ҳам маҳалла фуқароларнинг йиғинларини ушбу ҳужжатлар билан таъминлаш, фуқароларнинг ҳуқуқий саводхонлигини ошириш ишларини ташкил қилиш зарур бўлади.

Ёшларда билимга, илмга қизиқишни уйғотиш, уларда боқимандалик кайфиятини бартараф этиш, кейинги пайтларда учраб турган турли салбий оқимлардан ёшларни ҳимоя қилиш - бу маҳалла фуқаролар йиғини фаолиятидаги асосий устувор йўналишлардан биридир. Бу ўринда улар ёшларнинг «Камолот» ижтимоий ҳаракатига ва маҳалла фуқаролар йиғинларида тузилган хотин-қизлар ва ёшлар билан ишлаш комиссияларга таянишлари керак Ҳар инсоннинг умр мазмуни ўзига хос бўлганидек, ҳар бир маҳалланинг ҳаёти ҳам бетакрордир. Шу боис маҳалла ҳаётини мукаммал ёритиш, барча муаммо - масалаларни, бурч ва вазифаларни, тажрибаларни атрофлича таҳлил этиш имкониятига муяссар бўлиш қийин.

**Раҳмон БОБОЕВ,**
**Ўзбекистон Республикаси Президенти ҳузуридаги Давлат ва Жамият қурилиши академияси тингловчиси.**

*Жиззах вилояти*

## Корхона маҳсулоти маҳалла дастурхонига

*Хорижлик сайёҳ «Ўзбек диёрига қадам қўйган куним димоғимга нон ҳиди урилди», деган экан. Жиззах шаҳридаги Заргарлик маҳалласидаги кичик нон корхонаси ёнидан ўтаётганимда шу сўзлар эсимга тушди.*

Ҳалигача ер юзида ноннинг ҳидидек азиз ва хушбўй ҳид йўқлиги ҳақида ўйладим. Аслида ҳам шундайда, фаровонликнинг асоси нон эмасми, ахир... Жиззахлик қариялар «Ойқор тоғидан қор кетмасин, дастурхонимиздан нон кетмасин!» деб ҳар тонгда дуо ўқишади.

Заргарлик маҳалласидаги нон корхонаси жамоаси ҳам ота-боболари каби нонни эъзозлаш, ундан турли хилдаги маҳсулотлар тайёрлаш учун барча тажрибаларни ишга солмоқдалар. Олмониялиқлар яратган «Винклер» ускуналари билан жиҳозланган нон ишлаб чиқариладиган цехларида йилига 300 тонна нон ва нон маҳсулотлари тайёрланмоқда.

- Маҳсулотнинг бир қисми маҳалла дастурхонига қўйилаяпти, - дейди нонвойлар. - Маҳалланинг тўю маъракалари бизнинг маҳсулотимизсиз ўтмайди.

17 та нафар ишчидан иборат, бу корхона 8-»Жиззаҳдон» ҳиссадорлик жамиятига қарашли. Виталя Бобоева, Гулнора Йўлчиева, Ёркин Мамиров сингари илғор ишчилар ўзларининг тажрибаси ва меҳнатсеварлиги билан обрў-эътибор топмоқдалар. Улар нон маҳсулотлари турларини кўпайтириш, халқимиз дастурхонини сероб қилиш йўлида меҳнат қиладилар.

**«Mahalla» мухбири.**

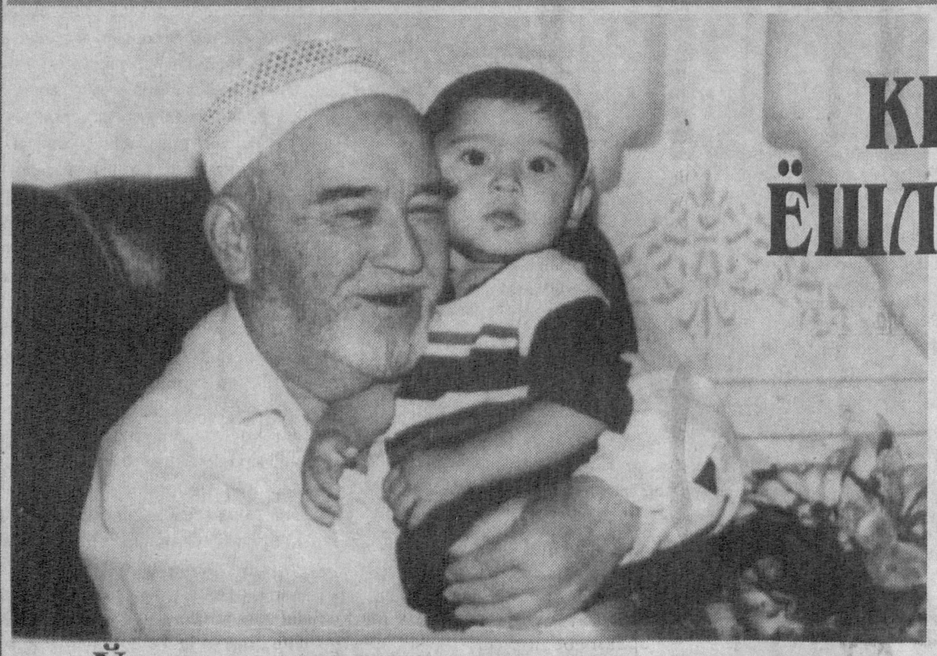

## Ўригидан данаги ширин, деганидек...

*Вилоят минбари: БУХОРО*

# КЕКСАЛАРГА ЭЪЗОЗ, ЁШЛАРГА ЭЪТИБОР ЗАРУР

**Беҳбуд ЖУМАЕВ,**
**Бухоро вилояти Оқсоқоллар кенгаши ва «Маҳалла» жамғармаси вилоят бўлими раиси.**

Маълумки, мустақиллик туфайли фуқароларнинг ўзини ўзи бошқаруви органлари, хусусан, маҳалланинг мавқеи қайта тикланди, йил сайин унинг бу мавқеи мустаҳкамланиб бормоқда. Айниқса унинг фаолиятига оид янги қонунлар қабул қилингач, маҳалла тизими кўплаб ваколатларга эга бўлди.

Тизим фаолиятига оид меъёрий ҳужжатлар, айниқса XXI аср маҳалласи қандай бўлиши ҳақида мунозаралар вилоятимизнинг барча шаҳар ва туман ҳокимликларида, маҳаллаларда жамоатчилик иштирокида ўрганиб чиқилмоқда. Шунингдек, вилоят миқёсида «Қарияларни қадрлаш йили» Давлат дастури асосида кексаларни қадрлашдек халқимизга хос асрий анъаналарни, ҳар бир оилада тинчлик, тотувлик ва бахт саодат ҳамда жамиятда барқарорлик муҳитини шакллантиришга оид тадбирлар ўтказилмоқда.

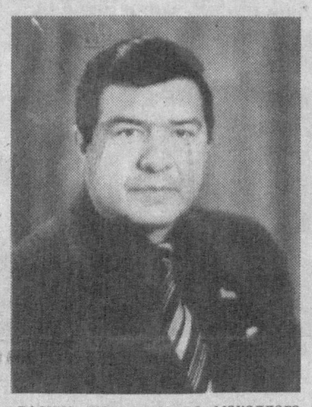

Маҳалла ва қишлоқ фуқаролар йиғинларида байрамлар ва шонли саналарни нишонлаш тадбирлари йилдан-йилга алоҳида ҳаётий, ижтимоий мазмун касб этиб бормоқда. «Қарияларни қадрлаш йили» Давлат дастурини ҳаётга тўлатўкис тадбиқ этиш Оқсоқоллар кенгашлари ва «Маҳалла» жамғармаси вилоят, шаҳар, туман бўлим ва бўлинмаларининг, ҳар бир қишлоқ, маҳалла фуқаролар йиғинларининг муҳим бурчи, деб биламиз. Ушбу вазифани бажариш учун Давлат дастурининг восита жамғарма ва маҳаллага оид бандлари бўйича амалга ошириладиган ишларни имкониятлардан келиб чиқиб, аниқ белгилаш, муддатини аниқлаш, масъулларни тайинлаш, назорат ўрнатишга алоҳида эътибор бердик. Давлат дастурининг ҳар бир бандида белгиланган вазифаларни бажариш бевосита ёки билвосита фуқароларнинг ўзини ўзи бошқариш органлари фаолияти билан боғлиқ. Чунки аҳолининг барча қатламлари маҳаллада, қишлоқ ёки овул, шаҳарчаларда истиқомат қилади. Ўтган ярим йил муддатда бу Дастур асосида амалга оширилган ишлар ўз самарасини кўрсатмоқда.

Фарзандлар тарбиясида кексаларнинг ҳаётий тажрибасининг бебаҳо аҳамияти тўғрисида аҳоли ўртасида, маҳаллаларда, қишлоқ фуқаролар йиғинларида «Қари билганни пари билмас», «Қариси бор уйнинг фариштаси бор» мавзуларида суҳбатлар, учрашувлар ўтказилмоқда. Боқувчисини йўқотган ёлғиз кексаларнинг ижтимоий-маиший эҳтиёжларини, соғлиғи ва моддий аҳволини мунтазам равишда эътиборда тутмоқдамиз. 100 ёшга кирган ва 100 ёшдан ошган кишиларга жойларда алоҳида ҳурмат-эътибор кўрсатиб келинмоқда.

Ўсиб келаётган ёш авлодни тарбиялашда кексаларнинг ҳаётий тажрибаси бебаҳо аҳамиятга эга. Шундай экан бугун маҳаллаларда, қишлоқларда, барча турар жойларда аҳоли ўртасида турли мавзуларда суҳбатлар, учрашувлар ва бошқа тадбирларни ўтказиш лозим. Бундай имкониятлар ҳар бир маҳаллада, қишлоқда мавжуд. Зеро, ҳар бир жойнинг мард, жасур ўғлонлари, меҳнатидан шон-шараф топган номдор кишилари бор. Ёки кексалар ва кам таъминланган фуқароларнинг Баҳоуддин Нақшбанд, Имом ал-Бухорий, Аҳмад Яссавий, Имом ат-Термизий номи билан боғлиқ муқаддас жойларда ҳамда Тошкент, Самарқанд, Хива, Шаҳрисабз шаҳарларида саёҳатда бўлишини ташкил этиш ҳам қарияларни қадрлаш эмасми?! Бундай имкониятлар ҳам изланса топилади. Чунки бугун маҳаллаларда саховатпеша тадбиркорлар, ишбилармонлар талайгина.

Ёрдамга муҳтож, ёлғиз, кекса фуқаролар, ногиронларнинг турар жойларини таъминлашга ҳам жойлардаги фуқаролар йиғинлари алоҳида эътибор бермоқдалар. Шунингдек, пенсионерлар ва ногиронларнинг кино, театр, томоша тадбирларига имтиёзли ташриф буюришларини ҳам маҳалла оқсоқоллари ташкил этишлари лозим.

Ўзбекистон Республикаси Вазирлар Маҳкамасининг 2002 йил 25 январдаги «Аҳолининг ижтимоий ҳимояга муҳтож қатламларини аниқ йўналтирилган тарзда қўллаб-қувватлашнинг 2002-2003 йилларга мўлжалланган дастурини амалга ошириш тўғрисида»ги қарорига кўра 2002 йил 1 сентябрдан бошлаб кам таъминланган оилаларга мансуб бошланғич синф ўқувчилари билан бир қаторда юқори синф ўқувчилари ҳам бепул қишки кийим ва ўқув қуроллари тўплами билан таъминланмоқда.

Йил бошидан буён вилоятимиз бўйича ўзини ўзи бошқариш органларига боласи 2 ёшга тўлгунга қадар уни парваришлаётган ишламайдиган 28351 та она нафақа сўраб мурожаат қилган. Уларнинг мурожаати имкон қадар қондирилди. 16 ёшгача боласи бор оилалардан нафақа сўраб мурожаат қилган 22,581 минг нафар оиланинг аризаси қондирилиб, уларга 503936,7 минг сўмлик моддий ёрдам кўрсатилди.

Айни кунларда вилоятимизнинг барча шаҳар ва туманларида маҳалда ўсмирлари ўртасида «Футболимиз келажаги» кубоги турнири қизғин тарзда ўтмоқда. Унда 9-11 ёшли, 12-14 ёшли, 15-16 ёшли ўсмирларимиз иштирок этишмоқда. Ўсмирларимизнинг футбол мусобақаларида қандай иштиёқ, уюшқоқлик билан қатнашаётганларини кўриб, ўзбек футболининг келажаги ҳақиқатдан ҳам порлоқ бўлишига такрор-такрор инонмоқдамиз.

*Эл корига яраётганлар* — *Тошкент вилояти*

# ЯХШИ ИШЛАГАН ЯХШИ ЯШАЙДИ

## *Бу ҳаётнинг темир қонуни*

***Кўпчилигимизда «Раҳбарга маззя-да, қўл остидаги одамларга керакли буйруқларни берса бас», деган фикр йўқ эмас. Аслида-чи, аслида ҳам шундаймикан? Бу хусусда Тошкент вилояти Зангиота туманидаги «Наврўз» ширкат хўжалиги раиси, Республикада хизмат кўрсатган қишлоқ хўжалиги ходими Боқижон ФОЗИЛОВ шундай фикр билдирдилар:***

**- Аввламбор мен ўзимни фақат раҳбар деб эмас, катта бир оиланинг яшаш тарзига, иссиқ-совуғига, қувончу ташвишига бош-қош одам деб ҳисоблайман. Энди солиштириб кўринг: 10-15 кишилик оилани бошқарадиган одамнинг қанча ташвишу масъулияти бўлади? Бизнинг катта оиламиз - хўжалигимизда эса нақ 9500 нафар аҳоли бор. Тўғри, хўжаликни бошқаришда менинг ёнимга кирадиган кишилар кўп. Лекин ҳар кимни ўз лаёқатига мос ишга буюриб, кадрлардан унумли фойдаланиш ҳам алоҳида жараён. Эл ҳурматини қозониш масаласига келсак, эл-юрт анойи эмас! Раҳбар бўлдим, дея оёғи ердан узилиб кетадиганлар эмас, одамларга чиндан қайишадиган, ўзига берилган ваколатдан виждонан фойдаланадиган раҳбаргина эл ҳурматини қозониши мумкин.**

Боқижон ака қишлоқ хўжалиги соҳасининг устаси бўлиб кетганлар, десак асло муболаға бўлмас. У киши бу соҳадаги фаолиятларини бундан 36 йил муқаддам агротажрибахонада тупроқшунос мутахассис сифатида бошлаганлар. Ширкат хўжалигига раҳбарлик қилаётганларига эса оз эмас, кўп эмас, 16 йил тўлди. Хўжалик ишлари қай даражада унумли йўлга қўйилганлигини илғорларнинг мунтазам мукофотланиши, йилдан-йилга режаларнинг белгиланганидан бир неча баробар ошириб бажарилаётгани ҳам тўлақонли исботлаб турибди. Меҳнат фахрийларини рағбатлантириш, байрам ва қутлуғ айёмларда совғалар билан сийлаш, кам таъминланган ва кўп болали оилаларни моддий қўллаб-қувватлаш учун хўжаликнинг ҳар йилги соф даромадидан бир неча миллионлаб сўм миқдорида маблағ сарфланмоқда. Бугунги кунда ширкат аҳли оилавий пудрат асосида ишлашмоқда. Одамлар деҳқончилик ва чорвачиликдан ташқари кейинги йилларда ташкил этилган тикувчилик ва консерва ишлаб-чиқариш цехлари, хом ашёларни қайта ишлаш цехлари ва иссиқхонада ҳам меҳнат қилишмоқда. Шуниси қувончлики, ишчиларнинг аксарияти ёшлардан иборат. Бир нечта спорт секциялари ҳам доимо ёшлар билан гавжум.

Суратда: «Наврўз» ширкат хўжалиги бошқаруви раиси Б.ФОЗИЛОВ (ўртада) хўжалик мутахассислари билан бу йилги ҳосил чўғини мўлжаллашмоқда.

Дарвоқе, ширкат ёшларининг жуда ибратли - ота-она касбини эгаллаб, оила сулоласини давом эттиришдек анъаналари бор экан. Ёшлар ўртасида иш қидириб, узоқ ерга кетиш ҳоллари деярли йўқ. Қолаверса, хўжаликни айланган киши бу ер ҳеч қандай шаҳардан қолишмаслигига амин бўлади: кўчалар асфальтланган, хонадонлар тўлиқ газлаштирилган, ичимлик суви ва электр энергияси таъминотида тақчиллик йўқ. Бир нечта болалар боғчаларию мактаблар, маиший хизмат кўрсатиш шахобчалари ишлаб турибди.

**- Иш жойлари ва турар жой билан таъминлашда муаммоларимиз йўқлиги туфайли бизнинг ёшларимиз фақат билим олиш ёки саёҳат ва зиёрат қилиш учунгина бошқа жойларга боришади. Мактаб ўқувчиларини даладаги чопиқ, ягана ва терим каби юмушлардан четлаштириб, чуқур билим олишларига эътиборни қаратиб келяпмиз. Ўтган йили ўз даромадимиз ҳисобидан, ҳеч бир ташкилотнинг ёрдамисиз 320 ўринли замонавий услубдаги мактаб қурилишини бошладик, ўйлайманки, 2002-2003 ўқув йилини ўқувчиларимиз янги мактаб биносида бошлайдилар. Маданий-маърифий тадбирлар ҳам эътиборимизда. Хўжаликда ким қандай дард билан яшаётганидан бохабар бўлишга ҳаракат қиламиз. Маҳалла оқсоқоллари менинг энг биринчи маслаҳатчиларим. Улар маҳалладаги ҳар бир фуқаронинг жонкуяри, дардкаши. Мен айнан улар воситасида қайси оилада қандай муаммо борлигини, кимга қандай ёрдам кераклигини билиб тураман.**

**Умуман, бугунги ҳаётимизнинг кўп жиҳатлари бундан ўн-ўн беш йил аввалгидан тубдан фарқ қилади. Мустақиллик йилларида бошқа соҳаларда бўлгани каби қишлоқ хўжалигида ҳам бир қатор ислоҳотлар амалга оширилди ва бу жараён ҳозир ҳам давом этмоқда. Бир пайтдагидек юқоридан бериладиган режалар асосида кўр-кўрона ишлашга аллақачон барҳам берилган. Ҳозир қайси экиндан даромад келса, ўша экин экилади, етиштирилган маҳсулотларнинг маълум қисми халқимиз эҳтиёжига сарф бўлади.. Энг муҳими, одамларимизнинг кайфияти бутунлай ўзгача, кўтаринки. Уларни бир кузатинг, даладаги деҳқонми, заводдаги ишчими, мактабдаги муаллим ва ўқувчими, устахонадаги ҳунармандми... ҳамма-ҳаммасида яхши ишлаб, яхши яшашга интилиш, кучли иштиёқ бор. Менимча, ҳар қандай жамиятнинг ривожи учун энг муҳими ҳам шу бўлса керак.**

**Мавлуда ҚОСИМОВА,**
**Ўғилой ТОШПЎЛАТОВА.**

*Хоким ташвиши - эл ташвиши* — *Сурхондарё*

# ҚИЗИҚ-ИСТАРА

## ДАШТИДАГИ МАҲАЛЛАЛАР

### Қизириқ тумани ҳокими М.ХОЛБОЕВ билан суҳбат

***Туманимиз аввалдан Сурхон воҳаси ичида довруғ қозонган туманлардан биридир. Аммо кейинги йилларда унинг ишлаб чиқаришдаги кўрсаткичлари бироз орқага кетди. Қизиқ-Истара чўлида туманимиз ўзига хос тарихга эга. Қандай қилиб унинг шуҳратини қайта тиклаш мумкин? Биз - туман ҳокимлиги раҳбарлари ана шу ҳақда бош қотирдик. Чунки вилоятдаги турли тизимларда раҳбарлик қилган фаолиятим сабабли бу тумандаги аҳволни яхши биларди...***

Илгарилари шу туманга раҳбарлик қилган кекса кишилар маслаҳатига қулоқ тутдик, иш тажрибаларидан фойдаландик. Туманнинг ишлаб чиқариш фаоллари, фахрийлар билан очиқ мулоқотлар ўтказдик.

Меҳнаткаш, ҳалол одамлар бизни қўллаб-қувватлади, улар билан ҳамдам, ҳамнафас бўлдик. Минглаб гектар шўрланган экин майдонлари унумдор, ҳосилдор ерларга айлантирилди, қисқа вақт ичида барча очиқ ва ёпиқ зовурлар тозаланди. 50 та экскаватор туни-кун ишлатилди. Шўр сувлар оқими тўсиб ётган балчиқ, қамишзорлар тозаланди. Одамларнинг эртанги кунга, мўл ҳосил етиштиришга ишончи кучайди.

Охунбобоев номли, Ҳ.Эшонов номли хўжаликларимизда сув таъминоти яхшиланди. Занг каналида икки босқичли насос станцияси қурилди. Айни вақтда «Янги йўл» хўжалиги учун насос станцияси учинчи босқичи қурилиши ниҳоясига етай, деб қолди. Бу ишга 1,5 миллиард сўмдан кўпроқ маблағ сарфланган.

Пахта ва ғаллачилик ҳосилдорлиги юқори ўринларга кўтарилди. Ғалла майдонлари ҳақиқий деҳқонларга тарқатиб берилди. Аввалги йилга нисбатан 14 минг тонна кўп пахта ишлаб чиқардик.

Муаммоларимиз ҳам кам эмас. Қисқа вақт ичида кўпгина мактаблар капитал таъмирланди, замон талаблари даражасида жиҳозланди. Баъзи мактабларга қўшимча бинолар, 11-сонли мактабнинг 192-ўринли янги биноси қурилди. Туман марказида касб-ҳунар коллежи қад ростлади. 400 ўринли маиший хизмат коллежи қурилиши жадал давом эттириляпти. Ўқувчиларнинг билим даражасини ошириш, санъат ва спорт билан шуғулланишлари учун барча шарт-шароитлар яратиляпти. Натижа ёмон эмас. Биргина ўтган йили олий ўқув юртига олдинги йилдагига нисбатан уч баравар кўп ўқувчи кирди.

Эл саломатлигини сақлаш - ҳамма нарсадан устун. Шунинг учун тиббиёт соҳасини қўллаб-қувватлашни ҳам муҳим ишимиз деб биляпмиз. Ўтган қисқа фурсатда 3 та қишлоқ врачлик пункти фойдаланишга топширилди. Яқинда Бўстон ва Қорақасмоқ маҳаллаларида қишлоқ врачлик пунктлари иш бошлайди. Қорасув, Янгиобод, Кунчиқиш, Оқжар маҳаллаларида ҳам бу борада тузатиш-қурилиш ишлари олиб борилмоқда. Туман марказидаги туғуруқхона қайта таъмирланди ва замонавий асбоб-ускуналар билан жиҳозланди. Вилоятда ягона тез тиббий ёрдам маркази шахобчаси қурилиши якунланаяпти.

Туманимизда 28 та маҳалла фуқаролар йиғинлари фаолият кўрсатмоқда. Ўтган йили Гулзор, Янги ҳаёт, Янги турмуш, Работак, Охунбобоев номли, Қорасув каби маҳаллаларда гузарлар ташкил этилди. Бўстон маҳалла гузарида аҳолига намунали хизмат кўрсатадиган ҳамма шароитлар яратилди. Туманда «Маҳалла кунлари» ташкил этганмиз. Бунда туман ҳокимлигининг масъул ходимлари, жамоатчилик вакиллари, фаоллар иштирок этишиб, муаммолар шу жойнинг ўзида ҳал қилиняпти. Натижада ариза ва шикоятлар камайди. Жиноятчиликнинг олди олинди. Маҳаллаларда яраштириш, хотин-қизлар ва вояга етмаган ёшлар билан ишлаш, ишсизларни ижтимоий фойдали меҳнатга жалб этиш комиссиялари фаолияти сезиларли даражада яхшиланди.

Хуллас, барча ишларимиз мазмунида халқимизнинг яхши яшаши, иқтисодий жиҳатдан хотиржам ҳаёт кечириши ўз ифодасини топади. Бундан кейин ҳам маҳаллалар билан ҳамкорликда иш юритаверамиз.

**Омон ШУКУРОВ,**
**«Mahalla» мухбири.**

*От йили ўйлари*

# «ОТ КИШНАСА - ВУЖУДИНГДА МАДОР ЮГУРАДИ»

## — дейди Ҳайитбой ака.

***Ўнга яқин кўпкари чопадиган отларни қўрасида парваришлаётган Бахмал туманидаги Сарой қишлоғида яшовчи Ҳайитбой ака Яхшибоев «Шунча жониворни парвариш қилиш қийин эмасми?» деган саволимга шундай жавоб берди:***

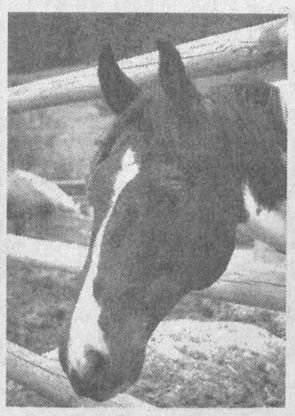

- Бу менинг отларим эмас, уларни кўпкарилардан йиғиб келганман. Яна эгаларига қайтараман, улардан насл олсам бас, эвазига боқиб бераман, отнинг эгалари - чавандозлар менга ишонишади, шунинг учун бедовини бериб қўйибди, уларнинг ичида ҳар бирини иккита «Газ-31» автомашинасига алмашмаганлари ҳам бор...

Кейин билсам, Ҳайитбой ака отнинг ашаддий ишқибози экан. У киши ҳеч бир улоқ-қўпкаридан қолмас, қаерга борса чопилаётган отларни қузатар, дидига мос келганининг эгаси билан гаплашиб, илтимос қилар, эвазига эса то ўйинлар бошлангунича бедовни яйловларда боқиб, парваришлаб, чавандозлар тили билан айтганида «совутиб» берар экан. Ҳайитбой аканинг бу хислати от эгаларига маъқул келар, шунинг учун ҳам ҳамма вақт унинг қўрасидан энг чопқир, тоза наслли, тилга тушган отлар аримас экан. Мақсад эса битта, рассомларимиз тасвирлаган. Бойчибордай вафодор ва учқур қорабайир зотли арғумоқларни сақлаб қолиш, уларнинг сағрисига гард туширмаслик.

Ҳайитбой ака ёшлигида чавандоз бўлган, энди эса отга бўлган ишқибозлиги мана шундай хайрли ишларга ундамоқда. Ҳайитбой аканинг ҳаммаслаклари Жиззах вилоятида анчагина. Бу фикрни айтишга асос бор. Жиззах вилоятида парваришланаётган 15 минг 141 та йилқининг асосини қорабайир зотли отлар ташкил этади. Шуниси қувонарлики, уларнинг ўн мингдан ошиқроғи шахсий от ишқибозлари қўлидадир. Тоғли ҳудудларнинг кўпчилик хонадонларида от, бия, қулун бор. Ўтган йили хўжаликлар, фермерлар ва от ишқибозлари 839 бош қулун олдилар. Йилқичиликни ривожлантиришга вилоят ҳокимлиги, вилоят ҳокими Убайдулла Яманқулов бош-қош бўлаётганлиги чавандозларни янада илҳомлантирмоқда. Вилоятда йилқичиликни ривожлантириш бўйича қарор қабул қилинганлиги, Жиззах отчопар ўйингоҳи қурилиши бошлагани, тоза наслли қорабайир зотли отларни кўпайтириш учун таянч тажриба хўжаликлари ташкил этилгани ишқибозлар сафини кенгайтирмоқда.

Йилқичиликни ривожлантиришда Жиззах вилоятида амалга оширилаётган ибратли тадбирлар ушбу соҳани республикамиз миқёсида ривожлантириш билан боғлиқ бўлган муаммоларни ҳал этишда қўл келади. Тоғли ҳудудларда бўлганимда менга биядан олинадиган шифобахш маҳсулот қимиз учун шаҳарлардан мижозлар келаётгани ҳақида гапириб беришди. Минг бир дардга даво бўладиган қимиз билан даволаш шифохоналари ташкил этилса айни муддао бўларди.

- Тулпор тонгда кишнайди, - деди Бахмал туманидаги Музбулоқ қишлоғида яшовчи от ишқибози Султон Эсонов. - От кишнаса вужудингизга мадор югургандай бўлади. От минган одам бақувват бўлади, фикри теранлашади.

**Пардабой ТОЖИБОЕВ,**
**«Mahalla» мухбири**

*Андижон вилояти*

***Юртимизда болалар саломатлиги йўлида хизмат қиладиган замонавий шифохона ва поликлиникалар бирин-кетин қад кўтараётир.***

## РАҲМАТ, ҲАМКОРЛАР!

Туманимизда 2 қаватли болалар поликлиникасининг иш бошлаши ҳам кўпчиликни қувонтирди. Каунтерпарт Консорциумнинг «Маҳаллада ташаббусни қўллаб-қувватлаш дастури»га кўра, АҚШнинг халқаро ривожланиш бўйича агентлиги томонидан молиявий ёрдам кўрсатилиши туфайли поликлиниканинг бир қисми таъмирдан чиқарилди. Бу хайрли ишларга бош-қош бўлган чет эллик мададкорларимиз ҳамда туманимиз «Маҳалла» жамғармаси фидойилари хизматидан мамнун бўлдик.

**М.ПРАТОВА,**
**Хўжаобод тумани поликлиникасининг болалар бўлими мудири.**

*Газетхон - куюнчак!*

**Муносабат: «Ош»нинг вақти-соати», 26 июнь.**

# Савоб нимада?

Мақолада қайд этилганидек халқимизда турли сабаблар билан элга ош бериш анъанага айланган. Сир эмас, ош тортиладиган талбир асосан наҳорда бўлади.

Эрта наҳорда ошга келувчилар ҳоли, қолаверса, овворагарчилиги, азоби «Ош»нинг вақти-соати» сарлавҳали мақолада айтиб ўтилади.

«Шундай «фидойилик»ни талаб қиладиган ош тадбири асослимикан?» деган савол туғилади, шубҳасиз. Баъзан ортиқча юзхотирчилигимиз бу саволни баралла айтишга йўл қўймайди. Бу саволни мен бераколай, ҳар ҳолда, ёшим 70 дан ошди. Фозил кексаларимиз камтар бўлиб, бу ҳақда оғиз очмасалар, халқимизни тўғри йўлга ким бошлаши керак? Хўш, бундай эрта ош бериш вақти нима асосда ва ким томонидан белгиланган?

Мачитда намоз ўқиган кексалар ибодатдан сўнг тўғри ошга келганларида ош сузила бошласа, савоби кўп бўлади деган фикр кишиларимиз онгига сингиб қолган. Хўш, ташвиш чекиб, юзхотир сабабгина узоқдан азият чекиб келаётганларининг норозилиги бу савобни босиб кетмайдими? Ёки улар савоб учун таклиф этилмаганми? Менимча эса намозхонлар намоздан сўнг уйларига бориб, саловатларини ўқиб, ошга эл қатори келсалар, нур устига нур бўларди.

Хулоса қилиб айтганда, наҳорга ош бериш вақти ёз кунлари 6.00 дан 8.00 гача, қиш кунлари ҳатто бундан ҳам кечроқ бўлиши айни муддао бўлса керак. Шунда иш кунлари тушликда ош беришга ўрин қолмайди.

Ошга келувчиларнинг беозор келиб кетганларидаги дуоларидан ортиқ савоб бормикан?

**Шукур ОРИПОВ,**
**пенсионер.**

**Тошкент шаҳри Юнусобод тумани.**

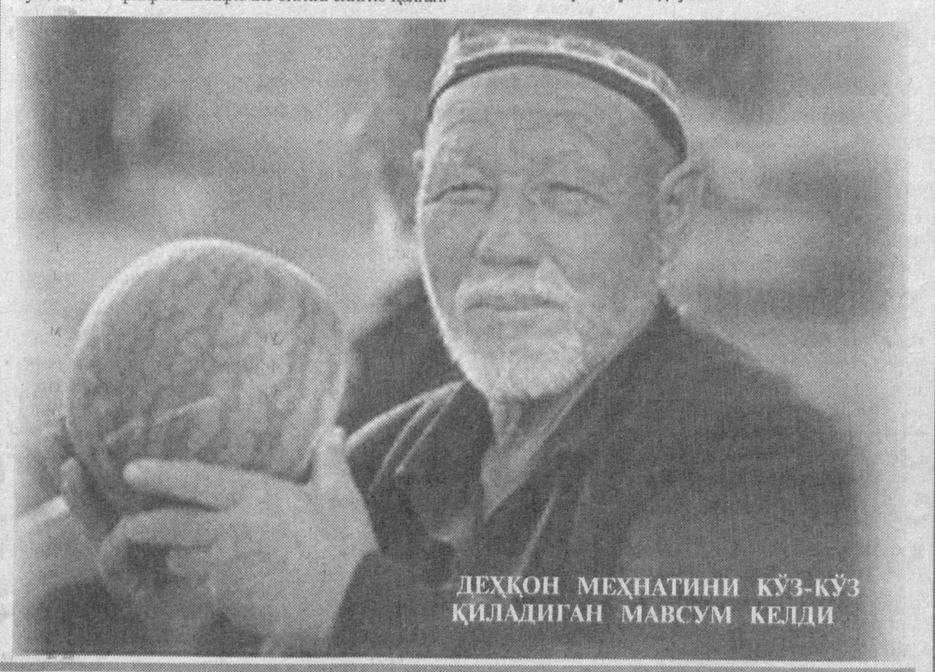

ДЕҲҚОН МЕҲНАТИНИ КЎЗ-КЎЗ ҚИЛАДИГАН МАВСУМ КЕЛДИ

## ОЛАМ ТУРФА

### ФОРТОЧКАДАН ЧИҚМОҚЧИ ЭДИ

**Кемероводаги ётоқхоналардан бирида яшовчиларнинг кутилмаган фожеанинг гувоҳи бўлишларига бир баҳя қолди. Ётоқхона хизматчиси «05» хизматига қўнғироқ қилиб тўртинчи қаватдаги дераза дарчасида бир бола осилиб қолиб, орқасига қайта туша олмаётганлигини хабар қилди. Воқеа содир бўлаётган жойга тезкор ходимлар етиб келишди, улардан бири альпинистлар анжоми билан дарҳол тўртинчи қаватга кўтарилиб, болани омон-эсон қутқариб олди. Маълум бўлишича, олти ёшли Серёжанинг онаси хонани ташқаридан қулфлаб қаёққадир кетади. Ёлғиз қолиб зериккан бола форточка орқали ташқарига чиқмоқчи бўлади. Дўкондан келаётган Серёжанинг онаси ўғлини кўчада кўриб, нима гаплигини билмай ҳайрон эди.**

### КАМПИРНИНГ ҲУШЁРЛИГИ

Хабаровсклик нафақахўр аёл квартира ўғриларини ушлади. Любовь Смирнова эрталаб криминал сериалини томоша қилаётган эди, шунда кўп қаватли уйнинг дахлизидаги шовқин қулоғига чалинди. Чиқиб қараганида қўшнисининг эшиги ланг очиқлигига ва зинадан нималарнидир орқалаб олган икки йигит пастга қараб шошиб тушишаётганлигига кўзи тушди. Нафақахўр аёл ўзини йўқотмай ўғриларнинг изидан овчарка итини қўйиб юборди. Ўғриларнинг бири ўмарган нарсасини ташлаганича пастга шўнгиди. Иккинчи ўғрини эса ит орқасидан яхшилаб тишлаб тўхтатди. Шу онда етиб келган қўни-қўшнилар ўғрини ушлаб милицияга топширдилар. Унинг қочган шеригини тутиш унча қийин бўлмади.

### ҲАҚ ТЎЛАШНИНГ ТЕХАССЧА УСУЛИ

АҚШ Техасс штатининг бир нечта супермаркетларида олинган нарсага ҳақ тўлашнинг янгича усули қўлланила бошланди. Харидорлардан энди на пул, на ҳисоб карточкаси талаб қилинмай, бунинг ўрнига магазинда ўрнатилган махсус компьютерга уларнинг бармоқ изларн туширилади. Шу йўл билан олувчининг шахси аниқланади. Ҳар қандай янгиликка қарши бўлувчилар бўлганидек, бу усулга хайрихоҳ бўлмаганлар ҳам бор бўлиб, улар ушбу янгиликка хадиксираш билан қарамоқдалар. Уларнинг фикрича, бу усул худди қамоқхонадаги расмийлаштиришни эслатар эмиш. Шунга қарамасдан супермаркет менеджерлари кишиларни янги усулга даъват қилмоқдалар. Бу усулдан кўнгича тўлов карточкаларини ёдларидан чиқариб, уйда қолдириб кетадиган аёллар мамнун.

### ДАРАХТДА 23 СОАТ

Кишининг бошига иш тушса у ҳар нарсага қодир бўлар экан. Татаристондаги Қизил-Чашма нефть қудуғининг оператори бўлиб ишловчи ширакайф Г.Гатауллин соғ найтида чиқаолмайдиган дарахтга қандай қилиб чиқиб қолганига ўзи ҳайрон эди. Воқеа аслида бундай бўлган эди. Кайфини суриб қудуқ атрофида айланиб юрган Г.Гатауллин кўзи тўсатдан унга томон келаётган бир нечта бўрига тушади ва вақтни бой бермай дарахтга тирмашади... Бўрилар дарахт атрофини ўраб олишади. Бечора Г.Гатауллин йиғирма уч соат давомида шу алфозда ўтириб бўриларнинг тинимсиз иррлашига бардош беришига тўғри келди. Ниҳоят қутқарувчилар шарпасини сезган бўрилар чекинишга мажбур бўладилар. Бўриларнинг инсонга ҳужум қилишига бир нечта кун аввал она бўрини отилиши сабаб бўлган кўринади.

*Доимий мавзу: Оқсоқол, у ким, қандай одам бўлиши керак?*

# Меҳр ва қаҳр

## Фаолиятимизда қай бири муҳим?

***Бир-биримизга яхши сўз айтсак, бир-биримизни қўллаб-қувватласак ўзаро муносабатларимиз илиқлашади, янада самимий бўла борамиз. Аммо, ўзгалар тақдирига бепарво қарайдиган бўлиб қолган бўлсакчи? Айниқса, баъзи бир кўпни кўрганлар... Яхшиси, ўзимиз гувоҳ бўлган воқеалардан сўз очайлик.***

### ДАРД УСТИГА ЧИПҚОНми?

Орзигул уйига кўнгли анча чўккан ҳолда қайтди. Гўдакларини бағрига олиб кўз ёш тўкди. Нега? Бунинг боиси нимада...

...У оилавий шароити бироз ёмонлашиб қолгани боис кеча маҳалла оқсоқоли ҳузурига ёрдам сўраб чиққанди.

- Ҳа, сен ҳам дардингни достон қилгани чиқдингми? - деди оқсоқол ҳали Орзигул оғиз ҳам очмасдан.

- Сизга маслаҳат сўраб чиққандим. Биласиз, болаларнинг дадаси дунёдан кўз юмиб, уч норасида билан қолдим. Каттаси бу йил мактабга боради. Шуларга бериладиган ёрдам пулини тезлаштирасизми, деб...

- Қаерда, қайси кўчада турасан?

- Олмазор кўчасининг бошида, учинчи уй.

- Ҳе, ўша уй сеникими? Рўзғордан қийналган, ёрдамга муҳтож одам шундай уй-жой қура оладими?

- Тўхтанг, мени ҳам эшитинг, раис бува?

- Бор-бор, чиқ бу ердан, иккинчи бундай масалада олдимга келма!

Оқсоқол аёлни ҳайдагандек қилиб чиқариб юборди. Сўнг ўз-ўзига гапиринди: «Тавба, данғиллама уйжойи бўла туриб ёрдам сўраб кепти...»

Ҳа, раис айтгандек данғиллама бўлмаса-да, қадди-қомати тик уйи бор унинг. Аслида эса ўша уй-жой оила бошлиғи - Нодиржоннинг вафотидан кейин қурилганди.

... Нодирбек касалманд бўлиб қолди. Бормаган дўхтири, кўрсатмаган табиби қолмади. Рўзғоридаги қўлга илингудек буюмини ҳам пуллади. Жон омон бўлса, мол топилар, деб ўйлади. Икки-уч йил аҳвол ана шу зайлда ўтиб, рўзғор тутдек тўкилди. Аммо ҳеч бири жон ўрнига жон бўлмади. У 32 ёшида оламдан ўтди.

Фарзанд доғидан бағри букилган Ботир ота бева қолган келини, неваралари яшаётган уйнинг аҳволидан яна куйди. У ўғилларини олдига чорлаб, насиҳат қилди.

- Аҳволни кўриб турибсизлар, инилирингизнинг умри қисқа экан, пешоналарингизга сиғмади. Ҳовли-жойнинг аҳволига қараб бўлмайди. Одамлар нима дейди. Нодиржон касал, қурби етмаган бўлса акаукалари қаёққа қарашган демайдими?

Оталарининг гапи ўғилларга маъқул тушди. Улар кўмагида ҳовли-жой тартибга келтирилди.

Хўш, одобли фарзандлар оталарининг гапини икки қилмай, қимматларини дариғ тутишмади. Энди бу етим қолган болалар доимо, бир умрга озиқ-овқат, кийим бош билан таъминланди дегани эмас-ку. Ана шундай пайтда маҳалла ёрдамга келмаса, етим-есирларнинг бошини силамаса яна кимдан нажот исташи мумкин. Нафсиламбирини айтганда оқсоқол ёрдам пулини чўнтагидан бермайди-ку.

Тўғри, ёрдам пулини тўлаш учун талаб қилинадиган ҳужжатлар ва тартиб-қоида бор. Боringки, бу аёлга ёрдам бериш шу тартибда кўрсатилмади, дейлик, аммо шундай жавоб бериш керакми?

### ТИЛИДА БОЛИ БЎЛМАСА ҲАМ...

Зуҳрахон билан Отабек шу кунларни роса ўн йил кутишди. Яратганга минг шукрки кўп йиллардан сўнг хонадонда ўғил дунёга келди.

Орзулари ушалган Зуҳрахон боласининг чилласи чиққач идорасидан хабар олмоқчи, бола туғилгани ҳақидаги ҳужжатларни топширмоқчи бўлди. Ҳа айтгандек, суюнчи пули ҳам олади энди у. Бунинг учун маҳалладан ишончнома керак. Шу мақсадда оқсоқол ҳузурига чиқди.

- Қандай юмуш билан келдинг? - деди оқсоқол телевизордан кўзини узмай.

- Ўғлимга суюнчи пули олиш учун турар жойдан ҳужжат керак экан, ижтимоий таъминот идорасига.

- Эринг катта тадбиркор бўлса, шу зиғирдек суюнчи пулга зормисан?

- Қонун-қоида ҳаммага баробар-ку! Қолаверса мен шу кунни йиллаб кутдим.

- Ҳеч қандай ҳужжат-пужжат йўқ. Аввал эрингнинг топганини ҳисоб-китоб қил.

Зуҳрахон уйига қандай етиб борганини билмади. Қайнонаси ҳайрон. Уйдан гуллек очилиб чиқиб кетган келин бир пастда бағри гирён бўлиб қайтди, маҳалла идорасидан.

Кўпни кўрган маҳалла кексалари, отахон ва онахонлар: «Одамлар билан бунақа муомала қилманг» дея оқсоқолни бир неча бор огоҳлантиришди, тартибга чақиришди. Аммо ҳеч бири фойда бермади.

Бу сатрларни ўқиган газетхон, айниқса оқсоқоллар «Наҳот сафимизда шундай меҳрсиз кишилар бўлса» деб ёқа ушлаши аниқ. Ҳа, бундайлар орамизда битта бўлсада учраб турибди. Ва ўша биттаси ҳам ортиқчалик қилмоқда. Не андишалар билан уларнинг манзили, исм-шарифларини ошкор қилмаяпмиз. Биз одамларни сабр-чидам билан эшиттувчи, ҳар қандай ҳолатда кишиларга яхши сўз айтиб ёрдам қўлини чўзгувчи оқсоқоллар кўпроқ бўлишини умид қиламиз.

**Курбон ЭГАМБЕРДИЕВ.**

# ЎЗБЕК КУРАШИ БЎЙИЧА «МАҲАЛЛАМИЗ ПАҲЛАВОНЛАРИ» ТУРНИРИНИНГ НИЗОМИ

## Турнир ташкилотчилари

***Ўзбек кураши бўйича «Маҳалламиз паҳлавонлари» турнири маҳалла жамоалари ўртасида Ўзбекистон Оқсоқоллар Кенгаши ва «Маҳалла» жамғармаси, Ўзбекистон Ёзувчилар уюшмаси, Халқаро Кураш Институти, Ўзбекистон Республикаси Олий Мажлисининг Фан, таълим, маданият ва спорт масалалари қўмитаси, Ўзбекистон Республикаси Жисмоний тарбия ва спорт қўмитаси, Ўзбекистон Кураш Миллий федерацияси, Ўзбекистон Республикаси Халқ таълими, Ички ишлар, Соғлиқни сақлаш вазирликлари, «Камолот» ёшлар ижтимоий ҳаракати, «Ўзтелерадио» компанияси ва «Фонон» илмий ишлаб чиқариш бирлашмаси томонларидан ташкил этилади ва ўтказилади. (Кейинги матнларда ушбу ташкилотчилар - «Ташкилий қўмита» деб юритилади)***

## 1. Мақсад ва вазифалар

**Азалий қадриятимиз бўлган, бугунги кунда умуминсоний қадриятга айланаётган, ҳалоллик, бағрикенглик, инсонпарварлик фазилатларини ўзида мужассамлаштирган Ўзбек курашини янада ривожлантириш мақсадида қуйидаги вазифалар белгиланади:**

**- миллий спортимиз саналмиш Ўзбек курашини маҳаллаларда аҳоли ўртасида кенг тарғибот-ташвиқот қилиш;**

**- ёш авлодни жисмонан бақувват, мустаҳкам иродали, ҳар томонлама етук инсонлар - паҳлавонлар бўлишига шароит яратиш;**

**- маҳаллалар аҳолиси орасидан иқтидорли курашчи полвонларни аниқлаб, улар ўртасида мусобақалар ўтказиш;**

**- маҳаллаларда Ўзбек кураши бўйича ибратли кураш шўъбалари (секциялари), клублари ташкил этишни йўлга қўйиш ва фаолиятини жадаллаштириш;**

**- ёш полвонлар орасидан юртимиз довруғини дунёга таратувчи жаҳон чемпионлари чиқиши учун замин яратиш;**

**- республикамиз маҳалларининг паҳлавонлари билан Хорижий мамлакатлар паҳлавонлари ўртасида ҳамдўстлик алоқаларини ўрнатиш;**

**- Ўзбек кураши бўйича «Маҳалламиз паҳлавонлари» турнири ғолибларини аниқлаш.**

## 2. Мусобақаларни ташкил қилиш ва ўтказиш

**Ўзбек кураши бўйича «Маҳалламиз паҳлавонлари» турнири маҳаллалар жамолари ўртасида ўтказилади.**

**Мусобақанинг 1 босқичи маҳаллаларда (маҳалла биринчилиги учун) маҳалла раиси, милиция участка нозирлари, мактаб маъмурияти ва кураш мураббийларидан иборат «Ташкилий қўмита» томонидан ташкил этилади ва унда кўчалараро, кўп қаватли уйлараро, ҳовлилараро мусобақалар ўтказилиб, туман (шаҳар) миқёсидаги маҳаллараро ўтказиладиган II босқичга ғолиблар танлаб олинади.**

**1 босқич сарф харажатлари юқоридаги Ташкилий қўмита томонидан қопланади.**

**II босқич мусобақалари туман (шаҳар)ларда маҳаллараро туман, шаҳар биринчилиги учун туман (шаҳар)лардаги Ташкилий қўмита раҳбарлигида ташкил қилиниб, ўтказилади ва бунда ҚҚР, вилоятлар, Тошкент шаҳри миқёсида ўтказиладиган III босқичга ғолиблар аниқланади.**

**II босқич сарф харажатлари ушбу Ташкилий қўмита томонидан қопланади.**

**III босқич мусобақалари туман(шаҳар)лараро, ҚҚР, вилоятлар, Тошкент шаҳри биринчилиги учун ҚҚР, вилоятлар ва Тошкент шаҳри Ташкилий қўмитаси раҳбарлигида ташкил қилиниб, ўтказилади ва Республика миқёсида ўтказиладиган IV босқичга ғолиблар аниқланади.**

**III босқич мусобақаларини ўтказиш ва IV босқичга олиб чиқиш билан боғлиқ барча сарф харажатлар ушбу Ташкилий қўмита томонидан қопланади.**

**IV босқич мусобақалари Республика миқёсида (ҚҚР, вилоятлар ва Тошкент шаҳри ғолиблари ўртасида Республика биринчилиги учун) Республика Ташкилий қўмитаси раҳбарлигида ташкил қилинади ва ўтказилади.**

**IV босқич сарф-харажатлари (овқатланиш, ётоқхона, шаҳар ичидаги транспорт харажати, диплом, медаль, совғалар) Республика Ташкилий қўмитаси томонидан қопланади.**

**Миллатимиз ғурури, ифтихори, азалий қадрияти бўлган Ўзбек курашн бўйича «Маҳалламиз паҳлавонлари» турнири: - 1989-1990 йилларда туғилган ўғил болалар ўртасида қуйидаги - 33, 36, 40, 44, 48, 52, 56, 60 кг; қизлар ўртасида - 33, 36, 40 кг вазн тоифаларида;**

**- 1987-1988 йилларда туғилган ўғил болалар ўртасида қуйидаги -38, 42, 46, 50, 55, 60, 65, 71,+71 кг, қизлар ўртасида - 40, 44, 48, 52 кг вазн тоифаларида;**

**- 55 ёшдан юқори бўлган фахрийлар ўртасида - 70, 80, 90, +90 кг вазн тоифаларида ўтказилади.**

**Мусобақаларни ўтказиш Ўзбекистон Республикаси Кураш Миллий федерацияси ва унинг жойлардаги бўлимлари томонидан тасдиқланган ҳакамлар ҳайъати зиммасига юклатилади.**

## 3. Мусобақада қатнашиш шартлари ва тартиби

**Мусобақада тегишли ёшдаги барча маҳалла кураш жамоалари қатнашиши мумкин. Мусобақанинг барча босқичларида қатнашиш ҳуқуқи тиббий кўрикдан ўтган, ёшлари Низомнинг талабларига тўғри келадиган, шахсни тасдиқловчи ҳужжати бўлган (паспорти бўлмаган курашчиларда туғилганлик тўғрисидаги гувоҳнома, ўқиш ва яшаш жойидан сурат билан тасдиқланган маълумотнома бўлиши шарт) курашчиларга рухсат берилади.**

**Мусобақа шартлари:**

**- мусобақалар Халқаро кураш қоидаларига мувофиқ ўтказилади;**

**- мусобақаларга махсус кураш яктагида келиш талаб этилади;**

**- мусобақа шахсий-жамоа биринчилиги хусусиятига эга;**

**- мусобақа олимпия тизимида ўтказилади;**

**- курашиш вақти 3 минут;**

**- мусобақа тартиби Ташкилий қўмитанинг жойлардаги ҳакамлар ҳайъати вакиллари томонидан белгиланади.**

**Мусобақаларга ёшлар бўйича Ўзбекистон терма жамоаси аъзолари, Ўзбекистон чемпионатлари ғолиб ва совриндорлари ҳамда махсус спорт мактаб-интернатлари ўқувчилари қўйилмайдилар.**

## 4. Мусобақаларни ўтказиш вақти ва жойи

**I босқич мусобақалари маҳаллаларда 1 августгача ўтказилади. Мактаб маъмурияти, милиция участка нозирлари ва маҳалла оқсоқоллари уларга шароит яратиб берадилар.**

**II босқич мусобақалари туман ва шаҳарларда 1 сентябргача ўтказилади. Ташкилий қўмитанинг жойлардаги вакиллари уларга шароит яратиб берадилар.**

**III босқич мусобақалари ҚҚР, вилоятлар ва Тошкент шаҳрида 15 октябргача ўтказилади.**

**Ташкилий қўмитанинг жойлардаги вакиллари уларга шароит яратиб берадилар.**

**IV Республика босқичи, 1-4 ноябрь кунлари Тошкент шаҳрида ўтказилади.**

## 5. Мукофотлаш ва имтиёзлар

**Ўзбек кураши бўйича «Маҳалламиз паҳлавонлари» турнири ғолиблари ва совриндорлари Ташкилотчилар ва ҳомийлар томонидан турли даражадаги медаллар ва дипломлар ҳамда қимматбаҳо совғалар билан тақдирланадилар.**

**ҚҚР, вилоятлар ва Тошкент шаҳри ғолиблари Халқаро Кураш институти қошида очилган кураш инструкторлари курсларига имтиёзли қабул қилинади.**

## Илҳом

### САРҲИСОБ

Бу дунёнинг сарҳисоби
якун.билмас денгиз экан,
Инсон умри чархи-палак,
ёқасиз ё енгсиз экан.
Қўнгилларнинг қўчасида
не синоат бўлмайди денг,
Бу оламку кажрафторлар,
кимга тору, кимгадир кенг.

Умр қисқа, ўзи ҳайрон,
молу дунё талаш ҳар дам,
Рўйи-замин ороми йўқ,
дўстга ёвлек қараш ҳар дам.
Ота азиз, она азиз,
ақрабаю-хешу омон,
Собит олам боқий қолур,
мен ҳам меҳмон, сен ҳам меҳмон.

Ҳар munaввар тонг отганда
тинчлик учун шукр эттин,
Ниятингни покиза тут,
яхшиликдан фикр эттин.
Бегуноҳ бир парвардигор,
унинг йўлин тутган яхши.
Иймон билан иш қилиб ҳам,
ризқ-насиба кутган яхши.

Дўст меҳридан айро тушма,
обрў олгин, ҳурмат қилгин.
Оқибатнинг уругин соч,
ўзингни сен ибрат қилгин.

**Ҳусанжон АМИН-ҒУЗОРИЙ.**

***Қадимги асарларда «Ойнаи жаҳон» деб аталган сирли кўзгу ҳақида кўп бор сўз юритилади. Масалан, фиръавнлар давлати (Миср) ҳукмдори Рамзес I даврида шундай кўзгу яратилган бўлиб, унда киши табиат манзаралари - ҳаракатланаётган тўлқинли денгизлар, турли мавжудотлар аксини кўриши мумкин бўлган эмиш.***

**Мозийдан мавзулар**

# КЎЗГУДАГИ ЖАЙРАНЛАР

## ёки ибодатхонага кирган думли шайтон

Қадимий инклар давлатида эса худди шундай кўзгу орқали қадим замонлардаги инклар ўзга сайёраликлар билан ўзаро алоқалар ҳам боғлаб турганлар деган гапсўзлар ҳам айтиб юрилади. Ҳиндистонликлар яратган сирли кўзгуда ҳар бир киши ўзи истаган нарсасини ёки яқин кишисини кўриши мумкин бўлган эмиш. Шунга қараганда ғазал мулкининг султони Алишер Навоийнинг «Фарҳод ва Ширин» достонида Фарҳоднинг шундай мўъжизакор сирли кўзгуда Ширинни кўриб севиб қолгани ҳам бежизга талқин этилмаганлигини эътироф этиш мумкин.

Бу борада яна Алишер Навоийнинг «Садди Искандарий» асарида баён этилади: **«Кунлардан бир куни Жаҳонгир Искандар Зулқарнайн ўз давлати сарҳадидаги жамики номдор усталарни ҳузурига чорлаб, уларга «Ойнаи жаҳон» ясашни буюрибди. Орадан анча вақтлар ўтиб, зукко илм аҳллари, донишмандлар бор илму маҳоратларини ишга солиб, Жаҳонгирга манзур ва мақбул бўладиган «Ойнаи жаҳон»ни яратибдилар. Кўзгу кўнгилдагидек чиққанини кўрган Фотиҳ Искандар беҳад мамнун бўлибди.»**

Кейинчалик кўзгу ижод қилиш борасидаги мўъжизакор эътирофлар фақат Шарқдагина эмас, балки Ғарбда ҳам пайдо бўла бошлаган.

Ўтган асрнинг ўрталарида Польшада бир ҳодиса юз берганди...

Ибодатхонада роҳиблар ибодат билан машғул пайтида тўсатдан қаердандир шохли, узун думини ғажак қилиб олган туёқли шайтон пайдо бўлиб қолади. У оташдонда махсус қуритилган чўл гиёҳларининг томирларидан атрофга хушбўй ҳид таратиб бурқираётган тутун атрофини куппа кундузи (одамлар кўз ўнгида) бироз айландию, яна қандай пайдо бўлган бўлса, худди шундай бир зумда ғойиб бўлди. Роҳибларнинг аъзои баданида жон қолмагандай даҳ-даҳ титрашиб, тиллари калимага келмай қолган экан. Ана шу ғалати воқеа деярли унутилаёзганда айнан ўша маҳалдагидай қоқ чошгоҳда, қаранг-ки, неча йиллар аввал кўзга кўринган бояги шайтон яна ташриф буюрибди. Роҳиблардан бирининг бундан ўтакаси ёрилиб, ҳушини йўқотишига оз қолибди. Бу сирли воқеа одамлар орасида узоқ вақтгача оғиздан-оғизга кўчиб, катта шов-шувга сабаб бўлибди. Кейинроқ текшириб қарашса, ибодатхона деворида чанг босиб кетган бир кўзгу осиғлик турар экан. Унинг чорчўпига лотин ҳарфида кўзгу XVI асрда яшаб ўтган машҳур поляк кўзбойловчиси пан Твардовскийга қарашли эканлиги ва у ўз даврида найрангбозлик ўйинлари учун худди шу кўзгудан фойдаланганлиги ёзилган экан.

Мутасадди олимлар шундан кейин кўзгунинг сирини ўрганишга киришганлар. Аниқланишича, ўта юксак маҳорат билан ишланган ўша кўзгуга ўйма расм солинган бўлиб, унга маълум бурчак остида ёруғлик туширилса бас, ҳалиги аломат - шайтон қиёфаси намоён бўлар экан!

Хўш, кўзгу орқали кўриладиган мўжизали тасвирларнинг сиру синоати нимада?

Ўша даврларда кўзгу ёруғлик манбаи бўлгани боис, қуёш ёки улкан қандилларнинг ёруғлик нури доимо маълум бурчак остига тушиб турадиган қилиб ўрнатилган.

Кўзгудан ўттиз-қирқ қадамча берида худди ўшандай услубда ишланган бошқа бир кўзгу бўлган ва у телеэкран вазифасини бемалол ўтаган.

Шунингдек, кўзгу билан «экран» орасида бирорта тўсиқ бўлмаса, у кўзгудаги тасвирни «экран»га туширмай қўйиши ҳам мумкин экан. Демак, бу ерда ўртадаги оташдондан бурқиб чиқаётган қуюқ тутун тўсиқ вазифасини ўтаган.

Бинобарин, инсонлар барча замонларда ҳам ўзларининг турли мақсадлари йўлида кўзгу қудратидан фаол фойдаланиб келган эканлар.

Бухородаги (XIX асрнинг охирларига оид) «Ситораи Мохи Хоса» деган чорбоғли қаср музейида одам бўйи баробар келадиган бир кўзгу бўлиб, бу кўзгу ҳам мўъжизали ҳисобланган. У ерга ташриф буюрганлар кўзгу «сири»дан ҳайратланишган. Чунки, бу кўзгуга қараган киши унда ўзининг битта эмас, қирқта аксини кўра олган!

Эндиликда яъни таъкидлаб ўтишга тўғри келадики, усул ва услубий (техник ва техникавий) тараққиёт ўзининг олий чўққисига кўтарилган айни давримизда ҳам бундай ўта нозик санъатнинг, яъни ўша кўзгуларнинг сири сирлигича қолиб кетаётганлиги дарҳақиқат ҳайратланарлидир.

**Ҳабибулла ЗАЙНИДДИН.**

**Ажойиб, ғаройиб... одамлар**

# ЭПЛАСАНГ, АЖРАТИБ ОЛ!

***Эгизак фарзандлари бор оилада одатий бир муаммо бўлади: икки томчи сувдек бир-бирига ўхшаш болаларни ҳатто ота-оналари ҳам фарқлолмай қийналадилар. Шу сабабли эгизаклар ҳаётида турли ҳангома сифат воқеалар кўп учрайди.***

Кўриб турган суратингизда ҳам икки жуфт эгизаклар акс эттирилган. Улар икки оила, яъни опа-сингил эгизаклар ака-ука эгизакларга турмушга чиққанлар. Бу икки

оила эркакларига «Ҳеч ўз рафиқаларингизни адаштириб юборганмисиз?» деган саволга ҳазиломуз: «Ўзимиз ҳам адаштирмаган бўлайлик-да, деб умид қиламиз» дея жавоб қилишган. Опа-сингиллар эса «Умуман бизни ҳам, эрларимизни ҳам адаштириш мумда бу оилаларнинг эгизаклар билан боғлиқ ҳангомаларининг қизиғи ҳали олдинда эканига ҳеч ким шубҳа қилмаяпти. Сабаби, опа-сингилларнинг ҳар иккови ҳам ҳомиладор. Энг қизиғи, шаҳарнинг икки бурчагида яшаб туриб ҳам бу қувончли хабардан бир кунда воқиф бўлганлар, ҳомиларнинг туғилиш муддати ҳам бир кунга тўғри келар экан. Устига-устак иккала оилада ҳам эгизаклар туғилиши аниқланган. Ана энди бу эгизак оилаларда болалар ўз ота-оналарини, ота-оналар ўз болаларини алмаштириб юбормаслик муаммоси пайдо бўлади. Бу савол ўзларига тўлиқ ишонадиган опа-сингилларни ҳам роса ўйлантирмоқда.

# «Тўй» комедиясини ҳаётда яратганлар

***Суратдаги келин-куёв либосидаги кексаларни кўрган киши: «Булар кексайганда ўз бахтини топишибди-да», деб ўйлаши табиий. Лекин бу сурат уларнинг ўзаро 13-марта никоҳдан ўтиш пайтида олинган.***

Американинг Филадельфия штатида яшовчи Говард ва Марта Прантелларни дарҳақиқат бахтли инсонлар сирасига қўшиш мумкин. Ажабланарли жиҳати шуки, улар бу «бахт»ларини ўн икки марта йўқотиб, яна шунча марта айнан бир-бирларидан «топганлар». Яъни улар навқирон пайтларида, 1958 йилда севишиб турмуш қурганлар ва бир қанча муддатдан сўнг ажрашиб кетганлар. Бир неча йилдан сўнг улар яна турмуш қурганлар ва яна... ажралганлар. Сўнгра яна турмуш қуриш «бахтини, ажралиш «азиятини» нақ ўн икки марта бошдан кечирганлар. Уларнинг кейинги қирқ йилдан ошиқ умрлари турмуш қуриш ва ажралиш мажароларида ўтган! Қизиғи шундаки, улар ҳар safар қонуний никоҳдан ўтишади ва қонуний ажрайдилар! Нима сабабдан бундай қилишганини бу ажобтовур эр-хотиннинг ўзлари «Илк бор турмуш қуриб никоҳдан ўтаётганимизда «Бизларни то ўлим айирмагунча бирга бўламиз» дея қасамёд қилганмиз. Ана шу қасамга содиқ қолмоқдамиз-да» дея изоҳлашади. Ота-оналарининг тўхтовсиз «қўйди-чиқди»лари орасида дунёга келган фарзандлар бугунги кунда улғайиб, ўзлари мустақил ҳаёт кечиришади. Ота-оналарининг можароларидан чарчашганиданми, ёки ўрганиб қолишганиданми, ҳарқалай фарзандлар кейинги йилларда ота-оналарининг ажралиш ёки қовушишдек «шахсий иш»ларига аралашмай қўйишган. Нима бўлганда ҳам, бу жуфтнинг бундай ғайриоддий турмушлари катта шов-шувга сабаб бўлган, улар деярли маҳаллий қаҳрамонларга айланишган. Филадельфиялик бир нечта руҳшунос олимлар эса бу ҳолат юзасидан турли фикрлар билдиргандар, айримлари ҳатто эр-хотинларни руҳий носоғлом дея эътироф этганлар.

Ажабтовур эр-хотинларнинг ўн учинчи никоҳ тўйлари 1997 йилда бўлганди. Ким билсин, бугунги кунгача улар яна неча марта ажрашиб никоҳдан ўтишга улгурдилар экан?

**Хориж матбуоти асосида тайёрланди.**

# КАТТА ФУТБОЛДАН ҚАЙДЛАР

***Корея ва Японияда футбол бўйича жаҳон чемпионати ниҳоясига етди. Бугун муштарийларимиз эътиборини ана шу мусобақанинг ўзига хос хусусиятларига қаратмоқчимиз.***

**«Mahalla»нинг футбол гузари**

### БЕШ КИЛО ОЛТИН УЧУН БАҲС

1970 йили бразилияликлар учинчи бор жаҳон чемпионлари унвонига сазовор бўлгач, "Олтин маъбуда" мангуга уларга топширилган ҳамда ҳеч қачон ҳеч кимга доимий сақлаш учун топширилмайдиган "Жаҳон кубоги" таъсис этилган эди. Жаҳон кубоги олтиндан ясалган бўлиб, баландлиги 36 см ва вазни 4 кг 970 граммга тенг.

### "ОЛТИН ТЎП" СОҲИБИ - КАН

Оливер Кан дарвозаасини финал учрашувида голдан сақлаб қола олмаса-да, чемпионатнинг энг яхши футболчисига аталган "Олтин тўп" билан тақдирланди. Унинг номзодини ёқлаб финал ва учинчи ўрин учун учрашувларни ёритган 147 журналист (25 фоиз) овоз беришди. Рональдо учун 126 овоз (21 фоиз), корейслар сардори Хон Мюн Бо учун эса 108 овоз берилди.

Бразилияликлар дарвозабони Маркуш эса ФИФАнинг ушбу қарорига қўшилмаслигини айтган. Унинг фикрига кўра, чемпионатдаги энг яхши дарвозабон турклар посбони Рушту Рачбер экан.

Қизиғи шундаки, 1998 йилги жаҳон чемпионати финалида бразилияликлар дарвозасига икки тўп йўлаганига қарамай француз юлдузи Зайниддин Зидан ҳам "Олтин тўп"дан қуруқ қолган ва бош соврин иккинчи ўринни эгаллаганлар вакили Рональдога насиб этган эди..

### ОЛТИН БУТСИ

Рональдо рақиблар дарвозасига 8 гол йўллаб, "олтин бутси"ни ҳеч кимга бермаслигини исботлади. Дарвоқе, бу борада у машҳур ватандоши футбол қироли Пелега тенгланиб олди. Ҳар иккаласи жаҳон чемпионатларида 12 мартадан гол киритишган.

Ўшанда Рональдо ҳали 30 ёшга тўлмаган бўлади. Демак, у француз футболчиси Фонтэн (13 гол) ва немис тўпурари Герд Мюллер (14 гол) натижаларидан ҳам ўзиб кетиши ҳеч гап эмас. Қизиғи шундаки, 1978 йилдан то 1998 йилгача жаҳон чемпионатлари тўпурари 6 та гол билан мусобақани якунлаётган эди.

Россиялик Дмитрий Сичев ушбу чемпионатда тўп киритган энг ёш футболчи бўлди.

### ЮБИЛЕЙ ГОЛЛАР

Португалиялик Бету АҚШ билан учрашувда ЖЧ тарихида 1800-гол муаллифига айланган бўлса, италиялик Кристиан Вьери Корея билан баҳсда 1900-голни дарвозага йўллади. Ҳар иккала ўйинда ҳам юбилярлар жамоаси мағлубиятга учради.

### МУРАББИЙЛАР ҲАҚИДА

Бразилияга биринчи бор олтин медалларни олиб берган терма жамоа устози Луис Фелипе Сколари эса дунёнадан бошлаб ишсиз қолди. Унинг миллий футбол федерацияси билан тузган шартномаси жаҳон чемпионати якунига қадар амал қилиши кўзда тутилган эди.

ФИФА интернет-сайтида ўтказилган сўровга кўра, ЖЧнинг энг яхши мураббийи деб туркиялик Шенол Гунеш топилди. Иккинчи ўрин корейслар устози Гус Хиддинкка насиб этди. Руди Фёллер - учинчи ўринда.

Гус Хиддинк ЖЧ тарихида иккита турли терма жамоани ярим финалга олиб чиққан биринчи мураббий сифатида қоладиган бўлди. Бора Милутинович ЖЧ тарихида бешта турли жамоани финал босқичида бошқарган биринчи мураббийга айланди.

### ГВАРДИЯЧИЛАР

Бразилиялик Кафу жаҳон чемпионатлари финалларида уч марта кетма-кет ўйнаган биринчи футболчига айланди. Бу 1994, 1998 ва 2002 йиллар.

Италия терма сардори Паоло Мальдини ва кореялик Хон Мюн Бо тўрт марта кетма-кет жаҳон чемпионатлари финал босқичларида иштирок этишди (1990,1994,1998,2002). Бундай гвардиячилар сони 16 тага етди. Улар орасида Карбахал ва Маттеус беш мартадан жаҳон чемпионатлари якуловчи баҳсларида иштирок этишган.

### СУЛОЛАЛАР

Уругвайлик ҳимоячи Паоло Монтеро данияликларга қарши майдонга тушди. Унинг отаси Хулио Монтеро 1970 ва 1974 йиллар жаҳон чемпионатларида етти учрашувда иштирок этган эди.

21 ёшли корейс ҳужумчиси Ча Ду Ри бу рўйхатни давом эттирди. Унинг отаси — Осиёнинг XX асрдаги энг яхши футболчиси деб тан олинган Бум Кун Ча Корея шарафини 1986 йилдаги ЖЧда ҳимоя қилган эди.

Ирландиялик Гари Келли ва Иан Хартни ҳам ўзига хос сулола вакиллари деб аташ мумкин: тоға-жиян бир жамоа шарафини битта мусобақада ҳимоя қилган биринчи шундай жуфтликдир.

### ЛЕВ ЯШИН ИЗДОШЛАРИ

Оливер Кан ФИФАнинг махсус мукофоти "Лев Яшин совғаси" билан ҳам тақдирланди. Чемпионат давомида унинг дарвозасига рақиблар қаторасига 426 дақиқа мобайнида гол кирита олишмади.

### ЭНГ ҲАЛОЛ ЖАМОА

ФИФА таъсис эттан мукофотлардан яна бири ҳалол ўйин учун бериладиган Fair Play бу safар Бельгия терма командасига насиб этди. 4 учрашувда улардан ҳеч бири майдондан четлатилмади.

### КОРЕЯ 14 МИЛЛИАРД ДОЛЛАР ИШЛАДИ

5 июль куни Жанубий Корея ҳукумати вице-премьери Чон Ен Чер билан интервью чоп этилди. Унда айтилишича, жаҳон чемпионати ўтказишдан Корея Республикаси олган даромад 14 миллиарга долларга тенг экан.

### КУЧСИЗЛАРНИНГ КУЧЛИСИ — БУТАН

Жаҳон чемпиони унвони учун Бразилия ва Германия ўртасида финал баҳсидан сал аввал яна бир ўзига хос "финал" ўтказилди. Футбол бўйича терма жамоалар таснифида дунёда энг сўнгги икки поғонани банд этиб турган Бутан (202-ўрин) ва Кариб ҳавзасидаги Монсеррат давлати (203-ўрин) миллий терма командалари Бутан пойтахти Катманду шаҳрида ўзаро рўбарў келишди. Бу "финал"ни ўтказиш ғояси Голландиянинг "Kessels Kramer" юридик компаниясига тегишли. Монсеррат командаси учрашув ўтказиладиган жойга бир неча кун давомида етиб келгани эътиборга молик. Бутан 4:0 ҳисобида ғалаба қозонди ва кучсизларнинг кучлисига айланди

**Машҳурахон ТЎХТАМИРЗАЕВА**

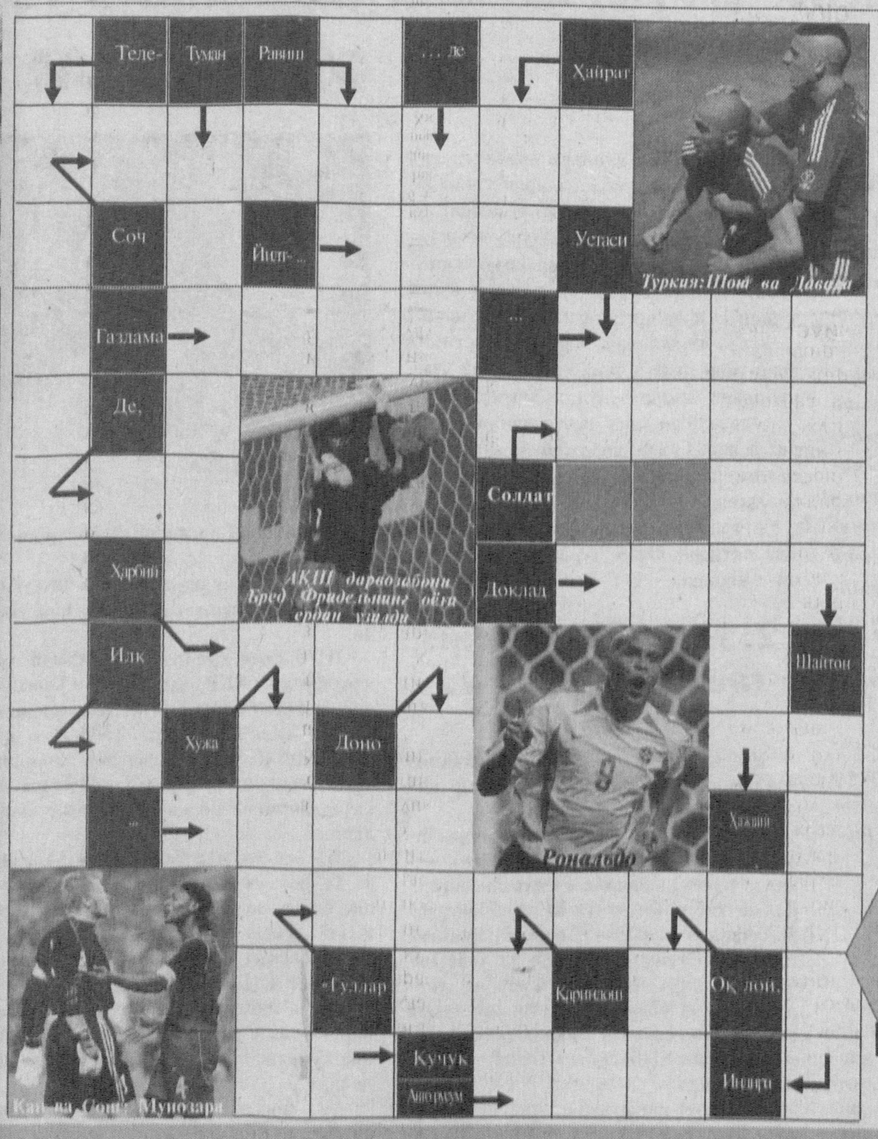


# СКАНВОРД

**МУНАЖЖИМЛАР МАЎБИРИ**

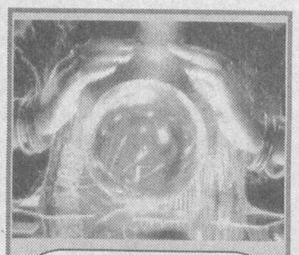

**ҚЎЙ (21.03-21.04)**
Оилангизда рўзғор ташвишлари билан оввора бўлиб, муҳимроқ юмушларни назардан қочириб қўйманг. Меҳнат таътилини ҳам кейинроққа қолдириб туришга тўғри келади.

**СИГИР(22.04 20.05)**
Турли мавзудаги беҳисоб маълумотлар ичидан ғийбатсифатларини чиқариб ташланг. Қолганидан фаолиятингизда унумли фойдаланиб, анча ишларни битириб олишингиз мумкин.

**ЗГИЗАКЛАР (22.05-21.06)**
Молиявий режаларни тузаётганда, уларни амалга ошираётганда эҳтиёт бўлинг. Шошқалоқлик туфайли катта зарар кўришингиз мумкин.

**ҚИСҚИЧБАҚА (22.06-22.07)**
Шу кунларда сизга ҳар нарсада меъёр бўлгани яхши эканлигини эслатиб туриш лозим бўлади. Яқинларингиздан бирига бу вазифани топшириб ва унинг эслатмаларига тўлиқ амал қилинг.

**АРСЛОН (23.07-22.08)**
Сизнинг таклиф ва ташаббусларингизни қўллаб-қувватловчи одамлар ёнингиздалигида «отни қамчилаб қолинг». Яқин кунларда кўпчилик меҳнат таътилига чиқиб кетиши мумкин.

**ПАРИЗОД(23.08-22.09)**
Сиз табиатан меҳнаткаш инсон бўлганингиз учун бошқалар каби меҳнат таътили учун тортишиб ўтирмаяпсиз. Лекин бекор қиласиз, сиз учун дам олиб, ҳордиқ чиқаришнинг айни вақти.

**ТАРОЗУ (23.09-22.10)**
Ишларнинг юришиб кетиши фақатгина омадга боғлиқ эмаслигини ёдда тутинг. Кўп нарса кишининг қобилияти ва меҳнатига ҳам боғлиқ. Чиллада ёқмаса ҳам куч-ғайратингизни ишга бағишланг.

**ЧАЁН (23.10-22.11)**
Илмий ва ижодий иш билан машғул кишилар учун омадли ҳафта. Келаси чоршанбагача анчадан бери режалаштириб юрган узоқ safарга бориш имконияти туғилади.

**ЎҚОТАР (23.11-21.12)**
Уй-жой, кўчмас мулк билан боғлиқ муаммолар сизни тоза ҳолдан тойдиради. Нима бўлганда ҳам қонун чегарасидан чиқмасликни маслаҳат берамиз.

**ТОҒ ЭЧКИСИ (22.12-19.01)**
Атрофингизда сизнинг хато қилишингизни кутиб юрган одамларнинг борлигига қарамай, ўзингизга ишонган ҳолда ишлаяпсиз. Худди шу рухда давом этишингиз шарт.

**ҚОВҒА (20.01-18.02)**
Шу кунларда бутун касб маҳоратингизни ишга солиб, раҳбарларингизга «яхши кўриниб олсангиз», кейин бирон сўлим жойда дам олиш ҳақида ўйлсангиз ҳам бўлади.

**БАЛИҚ (19.02-20.03)**
Келаси чоршанбагача севги ва ижод бобида тенгсиз муваффақиятларга эришишингиз мумкин. Ҳаммаси сизнинг қобилиятингиз ва самимийлигингизга боғлиқ.

**Эълон**

*Бизнес ҳамда MLM курсларида ўқитамиз ва ишга жойлаштирамиз.*

Тел.(8-3712) 34-83-19

**ФУТБОЛ ЖАМОАНГИЗ УЧУН**
*«Маҳалла» хайрия жамғармаси қошидаги*
*«МАҲАЛЛА МУРУВВАТИ»*
*корхонаси болалар футбол жамоалари учун футбол кийимлари ҳамда тўпларини арзонлаштирилган нархларда сотади.*
**МУРОЖААТ УЧУН ТЕЛЕФОНЛАР:**
**136-05-25, 47-83-03.**

Тошкент шаҳар Чилонзор тумани Чилонзор маҳалласи фуқаролар йиғини маҳалланинг жонкуяр отахони, Ўзбекистонда хизмат кўрсаттан артист

**Неъмат ДЎСТХЎЖАЕВнинг**

вафот этганлиги муносабати билан марҳумнинг оила аъзолари ва яқинларига ҳамдардлик изҳор этади.

Мусаввир Б.ТОЖИЕВ.

-Нега менинг китобимга кичкина китобчани ҳам қўшиб сотяяпсиз, ахир бу одобдан эмас-ку.
-Шундай қилмасак, китобингизни ҳеч ким харид қилмаяпти.

## Янгисидан бор...

*Талаба уйига хат ёзибди:*
*«Ойижон, институтда ўқияпман. Машғулотга ҳамма автобусда, мен эса таксида бораяпман.»*
*Онасининг жавоби:*
*«Ўғлим кўпдан ажралиш яхши эмас. Автобус сотиб ол-да, эл қатори автобусда қатнай қол.»*

MAHALLA

Бош муҳаррир: **Чори ЛАТИПОВ**

**Таҳрир ҳайъати:**
Аъзам ГАДОЙБОЕВ, Акмал САИДОВ, Ниғматилла АБДУЛЛАЕВ, Бобур АЛИМОВ, Эркин БОҚИБОЕВ, Расул РАҲМОНОВ (бош муҳаррир биринчи ўринбосари), Рустам ҚОСИМОВ, Раҳмон ҚЎЧҚОР, Бахтиёр РИЗАЕВ, Шухрат РИЗАЕВ, Шавкат ЎРАЗАЕВ, Таҳнаберди ҚУРБОНОВ, Эркин ҒУЛОМОВ.

**Масъул котиб:** Аслиддин БЎРИЕВ
**Саҳифаловчи:** Чарос Бакирова
**Навбатчи:** Мавлуда ҚОСИМОВА

*Газета таҳририят компьютерида терилди ва саҳифаланди, офсет усулида босилди. А-2, 2 босма тобоқ.*
Буюртма Г-626

**«Шарқ» нашриёт-матбаа акциядорлик компанияси босмахонасида босилди. Тошкент, Буюк Турон кўчаси, 41.**

Топширилди—22.15