Ўзбекистон — келажаги буюк давлат

ХАЛҚ СЎЗИ

1991 йил 1 январдан чиқа бошлаган

ЎЗБЕКИСТОН РЕСПУБЛИКАСИ ОЛИЙ МАЖЛИСИ ВА ЎЗБЕКИСТОН РЕСПУБЛИКАСИ ВАЗИРЛАР МАҲКАМАСИНИНГ ГАЗЕТАСИ

1998 йил 1 январь пайшанба

Сотувда эркин нархда. № 1-2 (1782-1783)

АЙЁМИНГИЗ МУБОРАК БЎЛСИН!

ЎЗБЕКИСТОН ХАЛҚИГА ЯНГИ ЙИЛ ТАБРИГИ

Муҳтарам ватандошлар!

Азиз юртдошлар!

Аввало, барчангизни баҳримга босиб, кириб келаётган Янги йил байрами билан чин қалбдан муборакбод этаман.

Шу қутлуғ дақиқаларда байрам дастурхони атрофида ўтирган ҳар бир инсоннинг онги ва қалбидан умидбахш ўйлар, эзгу орзулар кечади. Ўтган бир йиллик умр таҳлан сарҳисоб қилинади. Эртанги кунниг ёруғ режалари тузилади.

Янги йил байрамининг ўзига хос бир томони бор. Бу пайтда, чақалоқдан тортиб кекса мўйсафидга қадар, кишининг ёшига ёш қўшилади. Янги йил фарзандларимизнинг балоғатга, камолотга қадам қўйишлашаётганидан далолат бериб бизни қувонтиради. Нуроний отаҳонларимиз, мунис онаҳонларимизни яна ҳам мўтабарроқ, яна ҳам табаррукроқ қилади. Биз уларни янада кўпроқ меҳр билан қарайдиган, эъзозлайдиган, иззат-икромига лойиқ бўламиз.

Азиз ватандошлар!

Ўтаётган йил халқимиз, мамлакатимиз учун ҳар томонлама хайр-баракали, шарофатли йил бўлди. Инсон манфаатлари йили ҳаётимизда ўз самараси, ўз таъсирини берганини кўп мисоллар орқали олис қишлоқларимизда ҳам, катта-кичик шаҳарларимизда ҳам сезиш мумкин.

Энг муҳими, 1997 йил юртимизда тинч ва осойишта кечди. Фарзандларимиз қаторига фарзандлар қўшилди. Юртимизнинг янада обод бўлиши учун катта ишлар қилинди. Янги корхоналар, янги иншоотлар барпо этилди, Ватанимиз қудрати ва салоҳиятини, халқаро обрў-эътиборини юксалтиришга қаратилган кўпдан-кўп тадбирлар амалга оширилди.

Янги жамиятимизни қуриш, кўзлаган манзилимизга етиш учун анча тажриба орттирдик.

Иқтисодиётимиздаги барқарорлик ва ўсиш суръатлари туфайли халқимизнинг ҳаёт даражасини яхшилашда, янги босқичга кўтаришда ижобий натижаларга эришдик. Қадр-қиммат, оқибат, аҳиллик, меҳр-мурувват каби миллатимизга мансуб фазилатлар жамиятимиз ҳаётидан тобора мустаҳкам жой олмоқда.

Мана шуларнинг барчасини инобатга олганда, бугунги байрам арафасида юртимизда яшаётган ҳар қайси инсон — деҳқонми, ишчими, тадбиркор, ҳарбий ёки зиёлими, эски йиллни ўз қилган меҳнатидан рози бўлиб, соф ният билан кузатишга, ўзини эл-юртим олдидаги бурчимни бажардим, деб ҳис қилишга, Янги йилга оқ кўнгил билан қадам қўйишга ҳақлидир.

Муҳтарам юртдошлар!

Умид қиламанки, Янги йил 1997 йилдан асло кам бўлмайди, иншоолло. Тангри Таолонинг ўзи бизнинг йўлимизни очиб, янги-янги имкониятлар яратмоқда. Йил бошида қилаётган эзгу тилакларимиз, пок ниятларимиз ижобат бўлиши шубҳасиз. Бошлаган савобли ишларимизни давом эттириш йўлида Янги йил муҳим босқич бўлишига аминман.

Мамлакатимизда 1998 йил Оила йили деб эълон қилинди. Халқимиз қадимқадимдан оилани муқаддас деб билган. Агар оила аҳил ва тотув бўлса, жамиятда тинчлик ва ҳамжиҳатликка эришилади, давлатда осойишталик ва барқарорлик ҳукм суради.

Оила фаровонлиги — миллий фаровонлик асосидир.

Мен кўп миллатли мамлакатимиз халқини улуғ ва аҳил бир оилага ўхшатаман. Шу табаррук оиланинг кундалик ҳаётида ёруғ ва хурсандчилик кунлар қанча кўп бўлса, мен ўзимни шунчалик бахтиёр деб ҳис қиламан.

Азиз биродарлар!

Янги йил муборак Рамазон ойининг биринчи кунида кириб келаётгани сабабли, айниқса, қадрлидир. Кўҳна тарих шоҳидлик беришича, бундай ноёб ҳодиса сўнгги марта бундан қарийб тўрт юз йил муқаддам содир бўлган. Янги йилни маънавий-руҳий покланиш билан бошлаётганимиз замирида катта ҳаётий маъно мужассам. Ҳар ишга поклик, олижаноб ниятлар билан қўл уришни халқимиз бахт-саодат белгиси, деб билади.

Муҳтарам ватандошларим, қадрдонларим!

Янги йилингиз қутлуғ бўлсин! Рамазон айёмингиз муборак бўлсин!

Янги йилда ҳар бир хонадонга қут-барака берсин! Кексаларимизнинг умрлари зиёда бўлсин, ёшларимизнинг камолини берсин!

Барчангизга сиҳат-саломатлик, осойишталик, фаровонлик, куч-ғайрат тилайман.

Тинчлик-омонлик, бахт-саодат доимо ҳамроҳингиз бўлсин!

Ислом КАРИМОВ,
Ўзбекистон Республикаси Президенти.

Ўзбекистон Республикаси Вазирлар Маҳкамасининг

ҚАРОРИ

МУБОРАК ҲАЖ ЗИЁРАТИГА БОРУВЧИЛАРГА ЁРДАМ КЎРСАТИШ ҲАҚИДА

Мамлакатимиз фуқароларининг виждон эркинлиги борасидаги конституциявий ҳуқуқларини таъминлаш, муборак ҳаж амалларини адо этишда қулайликлар ва зарур шароитларни яратишга давлат томонидан ёрдам кўрсатиш мақсадида Вазирлар Маҳкамаси **ҚАРОР ҚИЛАДИ:**

1. Ўзбекистон мусулмонлари идорасининг 1998 йилги ҳаж зиёратини ташкил этиш тўғрисидаги таклифи қабул қилинсин.

Муборак ҳаж сафарини ташкил қилиш, зиёратчилар рўйхатини республика "Маънавият ва маърифат" жамоатчилиги маркази, "Маҳалла", "Нуроний" жамғармаларининг жойлардаги бўлинмалари вакиллари иштирокида кенг жамоатчилик фикрини эътиборга олган ҳолда тузиш, мусулмонларнинг талаб-эҳтиёжларини адолатли равишда қондириш масъулияти Ўзбекистон мусулмонлари идораси раҳбарияти, унинг жойлардаги мутасадди вакиллари зиммасида эканлиги эътиборга олинсин.

2. 1998 йил ҳаж сафарини ташкил этишда Ўзбекистон мусулмонлари идорасига Вазирлар Маҳкамаси ҳузуридаги Дин ишлари бўйича қўмита бевосита ёрдам кўрсатсин.

3. "Ўзбекистон ҳаво йўллари" миллий авиакомпанияси (А.Рўзметов) 1998 йил март-апрель ойларида зиёратчиларнинг Жидда шаҳрига бориб-келишлари учун қулай шароитлар яратиш, уларнинг харажатларини камайтириш чораларини кўрсин.

4. Ўзбекистон Республикаси Ички ишлар вазирлиги (З. Алматов), Ташқи ишлар вазирлиги (А. Комилов), Давлат божхона қўмитаси (Ў. Комилов) Ўзбекистон мусулмонлари идорасининг тақдимига кўра зиёратчиларнинг сафар ҳужжатларини белгиланган тартибда расмийлаштиришни таъминласинлар.

5. Ўзбекистон Республикаси Соғлиқни сақлаш вазирлиги (Ш. Каримов) Саудия Арабистони Ҳаж ишлари вазирлиги томонидан қўйилган тиббий талаблар ва мамлакатнинг иқлим шароитини ҳисобга олган ҳолда зиёратчиларни тиббий кўрикдан ўтказишни, ҳаж даврида уларга ёрдам кўрсатишни ташкил этсин.

6. Ўзбекистон Республикаси Ички ишлар вазирлиги (З. Алматов) ва Миллий хавфсизлик хизмати (Р. Иноятов) Ўзбекистон Республикаси фуқароларининг ноқонуний йўллар билан ҳаж зиёратига бориши оқибатида рўй бериши мумкин бўлган кўнгилсиз воқеаларнинг олдини олиш ҳамда зиёратчиларнинг умумий хавфсизлигини таъминлаш чора-тадбирларини белгиласинлар.

7. Ўзбекистон "Ўзбексавдо" акционерлик компанияси (З. Файзиев) ва "Ўзбекбирлашув" уюшмаси (Ф. Бурхонов) Ўзбекистон мусулмонлари идорасининг буюртмаларига асосан, зиёратчилар учун керакли буюмлар савдосини жойларда ташкил этсинлар.

8. Ўзбекистон Республикаси Ташқи иқтисодий фаолият миллий банки (Р. Азимов) Ўзбекистон мусулмонлари идораси тасдиқлаган рўйхатга биноан, мамлакатимиздан ҳажга кетаётган ҳар бир фуқаро учун 1400 (бир минг тўрт юз) АҚШ долларини имтиёзли — воситачилик ҳақи олмаган ҳолда алмаштириб беришни таъминласин.

Зиёратчиларнинг тегишли миқдордаги сўмларини жойларда умумлаштирилган ҳолда йиғиб олиш ва Ўзбекистон Республикаси Ташқи иқтисодий фаолият миллий банкининг тегишли бўлимларига топшириш Ўзбекистон мусулмонлари идорасининг масъул ходимлари зиммасига юклансин.

Бу маблағлар Ўзбекистон мусулмонлари идорасининг миллий банкдаги махсус ҳисоб рақамига жамланиб, белгиланган миқдори конвертация қилинсин.

9. Белгилаб қўйилсинки, Ўзбекистон мусулмонлари идораси барча зарур тўловларни Ўзбекистон Республикаси Ташқи иқтисодий фаолият миллий банкининг чет эл банкларидаги корреспондент ҳисоблари орқали пул ўтказиш йўли билан амалга оширади.

10. Ўзбекистон мусулмонлари идораси ҳамда оммавий ахборот воситаларига муборак ҳаж зиёратининг моҳияти ва талабларини, уни амалга оширишнинг тартиб-қоидаси, муддати, барча шартларини, унинг якунларини кенг ва ошкора ёритиб бориш тавсия этилсин.

11. Мазкур қарорнинг бажарилишини назорат қилиш Ўзбекистон Республикаси Президентининг Давлат маслаҳатчиси Р. Баҳодиров ва Бош вазирнинг ўринбосари А. Азизхўжаев зиммаларига юклансин.

Вазирлар Маҳкамасининг Раиси
И. КАРИМОВ

Тошкент шаҳри,
1997 йил 31 декабрь.

МЕҲР-МУРУВВАТ БАЙРАМИ

Соғлом авлодни тарбиялаш, ёшларнинг билимдон, ҳар жиҳатдан баркамол инсонлар бўлиб етишишига эришиш мамлакатимиз раҳбари Ислом Каримов раҳномолигида ўтказилаётган давлат сиёсатининг устивор йўналишларидан биридир.

Шу маънода, Янги йил арафасида кичкинтойларни қутлаш — "Президент арчаси" байрамини ўтказиш яхши анъанага айланиб қолди. Бу байрамларда келажагимиз ворислари — болалар арча атрофида қувнаб рақс тушадилар, қўшиқ айтадилар. Энг муҳими, она-ватан меҳрини, юртдошлар ғамхўрлигини теран ҳис этадилар.

Пойтахтимиздаги "Туркистон" саройида бошланган "Президент арчаси" байрам тадбирлари бутун мамлакатимиз бўйлаб давом этмоқда. Барча вилоят ва туманларда "Меҳрибонлик уйи" тарбияланувчилари, кўп болали ва эҳтиёжманд оилалар фарзандларини арча атрофига тўплаб, уларга меҳр-мурувват кўрсатилмоқда. Президентнинг Янги йил совғаларини, турли жамғарма, уюшма ва ташкилотларнинг байрам ҳадяларини вилоят ва туман ҳокимлари, уларнинг ўринбосарлари топширмоқдалар.

Дунёда норасида бошини силаш, ўксик дилга қувонч, зиё бахш этиш — савобли ишлардан, дейдилар. Зотан, "Президент арчаси" каби хайрли тадбирлар мурғак қалбларга эзгулик туйғуларини сингдиради, ёшларнинг ватанга муҳаббат, халқа садоқат руҳида тарбияланишига хизмат қилади.

(ЎзА)

1998 йил — Оила йили

Т. Каримов сурат-лавҳаси.

САМИМИЙ ҚУТЛОВЛАР

Ўзбекистон Республикаси Президенти Ислом Каримов Жаноби Олийларига

Ассалому алайкум ва раҳматуллоҳи ва баракотуҳу,

Муборак Рамазон ойи кириб келиши муносабати билан Сиз Жаноби Олийларига биродарона табрик ва самимий тилакларимни йўллашдан мамнунман.

Ушбу улуғ айём кунларида Аллоҳ Таоло барчанинг тутган рўзалари ва амалларини қабул қилиб, Сиз Жаноби Олийларига ва барча ислом умматига хайрлик, иймон ҳамда баракот ато этишини сўрайман.

Биродарингиз,

Икки муқаддас масжид ходими Фаҳд бин Абдулазиз Ол Сауд, Саудия Арабистони Подшоҳи

Ўзбекистон Республикаси Президенти Ислом Каримов Жаноби Олийларига

Ассалому алайкум ва раҳматуллоҳи ва баракотуҳу,

Муқаддас Рамазон ойи бошланишини сабрсизлик билан кутар эканман, Қуръони шариф нозил бўлгани муносабати билан Қувайт халқи ва шаҳсан ўз номимдан Сизга ва Ўзбекистон халқига энг яхши истакларни йўллаш менга зўр мамнуният бағишлайди.

Аллоҳ Сизни ва мамлакатингизни шон-шараф ва гуллаб-яшнашга, шунингдек, бутун мусулмон оламини қадр-қийматга нойил қилсин.

Энг яхши истаклар билан,

Жобир ал Аҳмад ас Сабоҳ, Қувайт давлати амири

Ўзбекистон Республикаси Президенти Ислом Каримов Жаноби Олийларига

Муқаддас Рамазон ойини кутиб олар эканмиз, Аллоҳдан тинчлик ва фаровонлик тилаймиз.

Шу муносабат билан Сизга ва мамлакатингиз халқига рўзанинг кўнгилли ўтишини тилаймиз, бунинг учун Аллоҳ Сизни тақдирласин.

Бутун мусулмон оламига бахт-саодат ва фаровонлик тилайман.

Қобус бин Саид, Уммон султони.

Ўзбекистон Республикаси Президенти Ислом Каримов Жаноби Олийларига

Муборак Рамазон ойи кириб келиши муносабати билан Сиз Жаноби Олийларига самимий табрикларимизни йўллашдан мамнунмиз. Аллоҳ Таборака ва Таолодан Сиз Жаноби Олийларига сиҳат-саломатлик, офият ҳамда қардош халқингиз орзу-истакларининг рўёбга чиқишини, хайр ва барака ато этишини тилаймиз.

Мўминларни рўза тутиб, ўз қалбларини Аллоҳни эслашга қаратган ушбу улуғ айёмларда Қодир Аллоҳ мусулмон халқларимиз фаровонлиги йўлида олиб бораётган муштарак фаолиятимизга мададкор бўлсин. Аллоҳ Таоло қибламизни бир қилганидек, мақсадларимизни ҳам бирлаштириб, башариятга барқарорлик ва осойишталик ато этсин.

Эҳтиром ва эзгу ниятларимни қабул этгайсиз.

Биродарингиз

Ҳасан II, Марокаш Подшоҳи.

СОВҒАЛАР ТОПШИРИЛДИ

Наманган шаҳридаги 26-меҳрибонлик уйи тарбияланувчилари янги йилни ўзгача қувонч билан кутиб олдилар. Янги йил арафасида улар яшаб турган маскан тўла таъмирдан чиқарилиб, байрамона безатилди. Бу хайрли ишни хусусий тадбиркорлар, бир қатор касб-ҳунар билим юртлари жамоалари амалга оширдилар.

Бу ерда арча байрами тантаналари ҳам зўр шодиёна билан ўтди. Вилоят ҳокими Тўлқин Жабборов меҳрибонлик уйи тарбияланувчиларини кириб келаётган 1998 йил билан самимий қутлади. Уларга тантанали равишда республикамиз Президенти совғалари топширилди. Шунингдек, 114 нафар кичкинтойнинг ҳар бирига 500 сўмдан пул қўйилган мақсадли омонат дафтарчалари тақдим этилди.

Шунингдек, Ўзбекистон ХДП вилоят кенгашининг биносида ҳам байрам тантаналари бўлиб ўтди. Унга вилоятнинг барча мактаблари ва болалар боғчаларидан кам таъминланган оилаларнинг фарзандлари таклиф этилди. Арча атрофида бўлиб ўтган шу ўйин-кулгилар, Қорбобо ва Қорқизнинг ташрифи кичкинтойларга олам-олам қувонч бағишлади. Барча байрам иштирокчиларига Президент совғалари топширилди.

А. МАДАТОВ, «Халқ сўзи» мухбири.

● *XXI АСР БЎСАҒАСИДА*

САРҲИСОБ

Маълумки, вақт – ўз-ўзича мавҳум тушунчадир. Фақат ИНСОН унинг ҳар бир сониясини ҳисобга олади. Вақтни табиий бирликдан маънавий бирликка, буюк маънавий ҳодисага айлантира олади. Тўхтовсиз, узлуксиз жараён бўлган вақтнинг қатралари, лаҳзалари одамзотнинг бемисл қудратли уринишлари ва интилишлари, тенгсиз саъй-ҳаракатлари, меҳнати, кураши, ютуғи, ҳатто ютқизиклари билан алоҳида бир маъно-мазмун касб этади.

Шу нуқтаи назардан, поёнига етган 1997 йил ҳам, гарчи абадий вақт оқимининг бир бўлаги бўлса-да, лекин у одамзот қудрати билан тирик ҳаётий жараённинг қайтарилмас, бетакрор бир бўлаги тусини олиб, замонлар солномасининг олтин ҳарфлар билан битилган нодир бир саҳифаси бўлиб, хаёл кўзгусида жонланади. 1997 йил биз, ўзбекистонликлар учун ҳам шу жиҳатдан эъзозли ва қимматлидир. Поёнига етган йилимизга ақл-идрокимиз бизни сарҳисоб кўзи билан қарашга ундар экан, тасаввуримиз кенгликларида унинг беназир бойликлари бирин-кетин гавдалана бошлайди.

1997 йил, аввало, мустақил ривожланишимизнинг олтинчи довонига айланиб, тарихда муҳрланди. Биз олти йиллик тараққиёт йўлимизнинг натижаларини фахрланиб тилга олган ҳолда Истиқлолнинг олтинчи йилини катта байрам қилдик. Ўтган йилда Ўзбекистон мустақил давлат сифатида ўзининг сиёсий, ижтимоий, иқтисодий, маънавий тикланишида олдинга қараб улкан қадамлар қўйди. Кенг дунё билан алоқаларда тубли сифат ўзгаришлари содир бўлди. Дунё уни янада яққолроқ таниди.

Ўтган йил давомида республикамиз Президенти Ислом Каримов, Олий Мажлис ва ҳукумат бошлиқлари ўнлаб хорижий давлатларнинг раҳбарлари, сиёсат, иқтисодиёт, маданият оламининг намояндалари билан хорижда ва ўз ватанимизда юксак доираларда кўплаб учрашувлар ўтказдилар. Бу мулоқотлар Ўзбекистоннинг жаҳон билан ҳамкорлигини янги босқичларга кўтарди ва 1997 йилга айрича тарихийсиёсий руҳ бағишлади. Бу йилда Марказий Осиё давлатлари Президентларининг бир неча муҳим учрашувлари ҳам бўлиб ўтди. Бу дўстона кўришувлар чоғида «Туркистон – умумий уйимиз» ғояси табаррук шиор бўлди. Президентларимизнинг учрашувларида Оролбўйи муаммоларини ҳал этиш, азалий қон-қардош халқларимиз ўртасидаги ижтимоий-сиёсий тотувлик, иқтисодий ҳамкорликни янада ривожлантириш масалалари муҳокама қилинди.

Бошимиздан кечган йилда Ўзбекистон иқтисодий жабҳадаги ўз мустақиллигини янада аниқроқ ҳис этди, Иқтисодий тангликларни енгиш йўлида муҳим тадбирлар кўрилди. Бухорода гигант иншоот – нефтни қайта ишлаш заводининг биринчи навбати ишга туширилганлиги бу соҳадаги катта ғалабаларимиздан биридир. Шу билан бирга, республикамиз олдинги йилларда ўзининг янги замонавий иқтисодиётни яратиш йўлида эришган ютуқларини янада мустаҳкамлади. Масалан, Асакадаги «ЎзДЭУавто» заводи тимсолида Ўзбекистон дунёдаги 26 та автомобиль ишлаб чиқарувчи мамлакатлардан бирига айланганлигини биламиз. Бу завод автомобилларининг шуҳрати чет элларга ҳам тарқалмоқда. Ҳозирнинг ўзида ана шу завод конвейеридан чиққан «Нексия», «Дамас», «Тико» автомобилларининг 50 мингдан зиёди ўзимизда ва чет элларда сотилди. Энди завод ўз қувватини янада оширмоқда. 1997 йилда Асака автомобилларининг бизда ва чет элларда яна ўнлаб савдо нуқталари ташкил топди. Уларга техник хизмат кўрсатиш шохобчалари кўплаб очилмоқда. Бу автомобилларга эҳтиёт қисмлар ишлаб

(Давоми 2-бетда).

САРҲИСОБ

(Давоми. Боши 1-бетда)

чиқариш кенгайтирилмоқда. Мана шундай қўшимча тадбирлар «Ўз ДЭУ-авто» маҳсулотларининг кенг равнақ топишига янада катта йўл очиши, шубҳасиздир.

1997 йил яна мамлакатимиз тарихига «Инсон манфаатлари йили» бўлиб кирди. Йил давомида бу борада ҳам улкан қадамлар қўйилди. Йил бошидаёқ Президентимиз топшириғи билан республика Ҳукумати «Инсон манфаатлари йили» тадбирлар дастурини ишлаб чиқди. Бутун йил мобайнида мамлакат ва эл манфаатини равнақ топтирадиган қўламли ишлар, чора ва тадбирлар амалга оширилди. Инсон манфаати, аслида, кенг ва чуқур маъноли тушунчадир. У алоҳида инсоннинг шахсий мафаатларидан тортиб, мамлакат, жамият ҳаётини такомиллаштиришга қаратилган кенг қўламли вазифаларни амалга оширишни ҳам ўз ичига олади. Масалан, Бухорода нефт заводининг ишга туширилиши, ёки ғалла мустақиллиги учун кураш — булар ҳам ҳар биримизнинг фаровонлигимизни ўйлаб қилинаётган ишлардир.

Йил давомида мамлакат миқёсида қабул қилинган Фармонлар, Қонунлар, ҳукумат Қарорлари — булар бари биз учун, манфаатларимизнинг порлоқ эртасини ўйлаб қабул қилинган ҳужжатлардир. Шу маънода, 1997 йилда Президентимиз ташаббуси билан дунёга келган «Таълим ҳақида»ги Қонун ва «Кадрлар тайёрлаш бўйича Миллий дастур» сингари стратегик аҳамиятли ҳужжатларни олайлик. Улар — 1997 йилда маънавий ҳаётни сифат жиҳатидан янги тарихий босқичларга кўтариш манфаатларини, мамлакатнинг келажагини, жамиятнинг тараққиётини кўзлаб юзага келтирилган дастурлардир. Бу улуғ ҳужжатларнинг яқин ўн йилларда изчил амалга оширилиши ижтимоий-маънавий ҳаётимизни тубдан ўзгартиради, замонанинг барча илғор мезонларига ҳамнафас янги авлодлар вояга етади, улар она Ўзбекистонимизнинг буюк келажагини таъминлашни ўз зиммаларига оладилар. Юқоридаги ҳужжатлар шу жиҳатдан беҳад қимматлидир.

Президентимиз давлатимиз тараққиётида, жамиятимиз равнақида маънавий омилнинг ўрни ва аҳамиятига ҳамиша катта аҳамият бериб келяптилар. 1997 йил — бизнинг маънавий такомилимизда, халқимизнинг ўз-ўзини англаши, миллий тикланишида алоҳида салмоқли йил бўлди. Бу йилда улуғ маънавий мазмун билан алоҳида ажралиб турадиган йирик воқеалар юз берди. Кекса шаҳарларимиз Бухоро ва Хиванинг 2500 йиллиги дунё миқёсида байрам қилинди. Шу тантаналар муносабати билан жаҳон Ўзбекистонининг умуминсоният маданий тараққиётида тутган салмоқли ўрнини қайтадан идрок этди. Бухоро ва Хива шаҳарларининг умумбашарий аҳамияти олдида таъзим бажо келтирдилар. Шунингдек, Самарқанд шаҳрида бўлиб ўтган «Шарқ тароналари» халқаро мусиқа фестивалининг бемисл шодиёналари, Ўзбекистон Республикаси Бадиий академиясининг ташкил топиши, Хоразмда тарихий Маъмун академиясини қайтадан тиклаш юзасидан юртбошимизнинг катта аҳамиятли Фармони, ҳадис илмининг султони Имом Бухорий, Шарқимизнинг буюк олими ал-Фарғоний, улкан рассом Камолиддин Беҳзод юбилейларига тайёргарликлар — буларнинг ҳаммаси бошимиздан кечган 1997 йилнинг зарҳал саҳифалари бўлиб тарихдан ўрин олади.

Ўтган йилги маънавий ҳаётимизда яна бир муҳим воқеа алоҳида ўрин тутади. Бу — йўлбошчимизнинг ижтимоий-сиёсий ва маънавий тафаккуримиз ривожига, халқимиз дунёқарашининг равнақига бебаҳо ҳисса бўлиб қўшилган «XXI аср бўсағасида: хавфсизликка таҳдид, барқарорлик шартлари ва тараққиёт кафолатлари» номли янги, фундаментал асаридир. Унда давримизнинг энг муҳим ва мураккаб ижтимоий-сиёсий муаммолари теран таҳлил этилади. Асарда нафақат мамлакатимиз хавфсизлиги, балки Марказий Осиё минтақасида, бутун дунёда тинчлик ва осойишталикни сақлаб қолиш, миллий давлатчилик, сиёсий ва иқтисодий мустақилликни мустаҳкамлаш, жаҳон ҳамжамиятида Ўзбекистоннинг муносиб ўринга эришиш йўллари ҳақида изчил ва атрофлича фикр юритилган. Китобнинг маънавий олами кенг. Бежизга уни кенг қўламда чоп этиш тўғрисида дунёнинг кўпгина довруқли нашриётлари ва фирмаларидан таклифлар тушмади. Ҳозир бу асар Оврупо ва Шарқнинг кўпгина тилларига таржима этилиб, Ўзбекистоннинг ва мамлакатимиз раҳбарининг халқаро мавқеи янада юксалишига омил бўлди. Мазкур асар халқимиз томонидан кенг ўрганилмоқда, олий ва ўрта махсус ўқув юртларида ҳамда умумтаълим мактабларида дастурий қўлланмалар қаторидан ўрин олди.

1997 йилда Олий Мажлисимизнинг бўлиб ўтган сессияларида янги давлатчилигимизнинг шаклланишига пойдевор бўладиган талайгина муҳим қонунлар қабул қилинди. Биз юқорида «Таълим ҳақида»ги Қонун ва «Кадрлар тайёрлаш бўйича Миллий дастур»ни эсладик. Бу қаторга Фуқаролик-процессуал кодекси, Оила, Ер, Солиқ, Божхона ҳақидаги кодексларни, матбуотимизнинг ҳуқуқий-демократик асосларда ривожланишини таъминловчи қонунларни, экология, ҳайвонот дунёсини муҳофаза этишга бағишланган қонунларни ҳам фахрланиб қўшишимиз керак. Уларнинг барчаси бизнинг янгича ижтимоий шароитда яшаб, ишлашимизда кенг уфқлар очадиган дастурий сиёсий ҳужжатлардир.

Олий Мажлисимизнинг ўтган йилги фаолияти ҳақида гап борар экан, у ўзи учун 1997 йил сўнггида янги, муҳташам қароргоҳга эга бўлганлигини ҳам мамнуният билан таъкидлашимиз керак. Бундай фундаментал шароит Олий Мажлис фаолиятининг равнақ топишига, уни давлатимиз ва халқимиз бахти йўлида улкан самарали ишларни амалга оширишга рағбатлантириши, шубҳасиздир.

Яна бир муҳим воқеа шуки, Президентимиз Ўзбекистон Республикаси Олий Мажлисининг X сессиясида қишлоқ хўжалигида ислоҳотларни янги босқичга кўтариш масаласини бутун қатъияти билан қўйган дастурий маъруза қилдилар. Маърузада кўтарилган муаммолар янги 1998 йилимиз олдида турган энг муҳим масаладир. Бу масалаларнинг муваффақиятли ҳал қилиниши мамлакатимиз фаровонлигига кучли таъсир кўрсатадиган улкан вазифалар сирасига киради.

Сўз охирида мен бир ҳодисани эсламасдан ўта олмайман. Самарқандда «Шарқ тароналари» ўтаётган кунларда ҳазрати Имом Бухорий бобокалонимизнинг мақбарасини зиёрат қилиш бахтига муяссар бўлдим. Шунда бир нарсага кўзим тушди: мақбара ҳовлисидаги қадимий чинор бағридан навқирон, ҳаёт жилолари барқ уриб турган янги новда ўсиб чиқиб, ривож топмоқда эди. Чинор ёнидан ким ўтса, албатта, бу янги новдага бир назар ташлаб, алоҳида тўхтаб, ҳайратланиб кузатарди. Кўпгина мамлакатлардан келган «Шарқ тароналари» фестивали қатнашчилари ҳам кекса чинор танасини ёриб чиққан бу новдани ҳайрат билан кузатишди. Менга ушбу новда ғоят кекса тарихли Туронзамин оғушида мустақиллик топиб, қайтадан кўкариб, барқ уриб яшнаётган, кенг, олис ва нурли равнақ йўлига кирган Ўзбекистонимизнинг мумтоз рамзидай бўлиб туюлди. Гўё бизнинг ҳар биримизга, она Ватанимизга, Президентимизнинг шу юртни ер юзининг ҳар жиҳатдан энг буюк давлатларидан бирига айлантириш йўлидаги барча улуғ саъй-ҳаракатларига Имом Бухорий ҳазратларининг ўзи оқ фотиҳа бераётгандай кўринди. Илоҳим, бу рамзга фаришталар омин деган бўлсин!

Биз иймон-эътиқодимизни қайтадан топиб, улуғ тарихий ва маънавий меросимизни қайтадан эъзозлаб идрок этиб, дунёга қанчалар буюк ва табаррук бешиклардан чиққанлигимизни намойиш этиб, ҳалол ва пок ният-мақсадлар билан олға интилаяпмиз. Ўтган 1997 йилда эришган ютуқларимиз бунга яна бир ёрқин далолатдир.

Мавжуд муаммолар ва қийинчиликлардан қатъий назар, 1997 йил ўзининг бетакрор юксак натижалари билан мустақил Ўзбекистон солномасидан фахрли ўрин олади.

Аббосхон УСМОНОВ.

СЛОВАКИЯ — БЕШ ЁШДА

Словакиянинг давлат байрами — Мустақиллик куни арафасида «Жаҳон» ахборот агентлиги мухбири Словакия Республикасининг Ўзбекистон Республикасидаги Муваққат ишлар вакили Йозеф Мачишак билан учрашди.

— 1 январда Словакия халқи Мустақиллик кунининг беш йиллигини нишонлайди. Мамлакат янги, мустақилликнинг олтинчи йилига қандай кайфият ва умидлар билан кириб келаяпти?

— Словакия халқининг ўз мустақил давлатчилик тараққиёти тўғрисидаги орзулари рўёбга чиққанига беш йил бўлди. Ана шу давр мобайнида Словакия сиёсий ва иқтисодий ҳаётнинг турли соҳаларида аниқ муваффақиятларга эришди, халқаро ҳамжамиятда обрў қозонди.

Мамлакат томонидан қўлга киритилган макроиқтисодий кўрсаткичлар бунинг объектив тасдиғидир. Ички ялпи маҳсулотнинг йиллик ўсиши кейинги икки йилда 7 фоизни ташкил этди, инфляция даражаси кам миқдор — 5,7 фоизга эришилди. Валюта заҳиралари етти миллиарддан ортиқ АҚШ долларидан иборатдир. Бу эса суверен ривожланиш йилларида словак кронасининг барқарор кучини сақлаб туришга имкон берди. Ўтган йилда, шунингдек, мамлакатда ишсизлик даражасини ҳам камайтиришга эришилди.

Декабрь ойида Европа Иттифоқининг Люксембургда ўтказилган саммитида Словакияга трансатлантик тузилмалар — Европа Иттифоқи ҳамда НАТО тракибларига кириш имкониятининг берилганлигини йилнинг муҳим воқеаларидан бири бўлди, деб ҳисоблайман.

1998 йилда кутилаётган аҳамиятли воқеалар орасида эса учта сайлов компанияси ўтказилишини айтиб ўтаман — булар президентлик, парламент ва маҳаллий сайловлардир.

— Айтингчи, Чехославакиянинг тинч, изтиробсиз бўлингани ва қолаверса, Словакия ҳамда Чехия мустақилликка эришгандан сўнг ҳам уларнинг турли соҳаларда яхши қўшничилик алоқаларини давом эттираётганликларининг сири нимада? Афсуски, бошқа мамлакатларда ушбу жараён бунчалик равон ва юксак тараққиёт даражасида ўтмади.

— Мен буни сир демаган бўлар эдим. Словакия баъзи бировлар ўз вақтида таъкидлашга ҳаракат қилганидек федерациядан ажралмади. 1992 йилда биргаликда кун кечиришни амалга ошириш учун қулай бўлган усулларни излаш масалалари кўрилаётганда Словакия ва Чехиянинг асосий сиёсий кучлари бундай усулни топишнинг иложи йўқ, деган хулосага келдилар. Шу туфайли Чехия ва Словакия Республикалари ўртасидаги давлат иттифоқини тинч конституцион-сиёсий йўл билан тугатиш жараёнини бошлашга келишиб олинди. Мамлакатларимиз халқлари ва йўлбошчилари юқори сиёсий маданиятни намоён этдилар. Дунё ҳамжамияти бундай юксак тараққий этган ҳаракатни эътироф этди ва ўз баҳосини берди.

Икки мамлакат ўртасида божхона иттифоқи мавжудлиги ҳозирги пайтда яхши қўшничилик алоқаларининг сақланишига асос бўлмоқда. Словакия ва Чехия «вишеград тўртлиги» доирасида муваффақиятли иш олиб бораяпти. Ҳар иккала мамлакат Марказий Европа эркин савдо ташкилоти (CEFTA) аъзосидир. Словакия ташқи савдо оборотининг 25-30 фоизи Чехияга тўғри келади. Мамлакатларимиздаги ишлаб чиқаришнинг турли шакллари ўзаро яқин боғланган. Бундай ҳамкорликка қатор мисоллар келтириш мумкин. Жумладан, машҳур «Шкода» енгил машиналари ҳамкорликда ишлаб чиқарилаётган маҳсулотдир. Унинг кўп ички қисми бизнинг мамлакатимизда ишлаб чиқарилса-да, уни йиғишнинг сўнгги босқичи Чехияда амалга оширилади.

Агар сизнинг саволингизга қисқа жавоб берадиган бўлсак, биринчидан — бу конституцион тарқалиш; иккинчидан — Чехия ва Словакия асосий сиёсий кучларининг икки томонлама қарори; учинчидан — савдонинг сиёсий чегараларни тан олмаслиги ва унинг ўзаро манфаатли асосда ривожланиши; тўртинчидан — бу инсоний омил, яъни айнан — алоқаларнинг оддий инсоний ҳамда оилалар даражасида сақланиши. Шунинг учун икки мустақил давлат барпо этилиши — муқаддам мавжуд бўлган федерация республикаларининг тенҳуқуқли меросхўрлари — бизнинг илгариги алоқаларимиз узилишига олиб келмади.

— Ўзбек-словакия ҳамкорлиги ривожланишининг муҳим йўналишларидан қайсиларини таъкидлаб ўтар эдингиз?

— 1997 йилда Ўзбекистон Республикаси Президенти Ислом Каримов Словакияга биринчи бор расмий ташриф буюрди. Ушбу ташриф давлатлараро муносабатлар тараққиётида муҳим босқичга айланди. Ташриф давомида узоқ муддатли ҳамкорлик соҳалари аниқланди ва унинг шартномавий-ҳуқуқий асоси яратилди. Ҳозирги пайтгача 15 та ҳужжат имзоланди. Яна 4 та шартнома тайёрланиб, имзолашга ҳозирлаб қўйилган.

1998 йилнинг бошида Тошкентда ҳукуматлараро комиссиянинг биринчи йиғилиши ўтказилди. Ҳукумат даражасида яратилган салоҳиятли ҳуқуқий асос Словакия ва Ўзбекистон ўртасидаги муносабатларнинг янада кенгайишига хизмат қилади. Бу йўналиш бўйича ишлар мунтазам олиб борилаяпти.

Экспорт маҳсулотлари ишлаб чиқаришга мўлжалланган словак-ўзбек қўшма корхоналарини ташкил этишни энг истиқболли лойиҳалар қаторига қўшиш мумкин. Қориштирувчи ва бошқа сантехника ускуналари ишлаб чиқарувчи «UzSamatana», Жиззахдаги шиша идишлар ва люминисцент лампалари, сув ва иссиқлик ўлчовчи асбоблар ишлаб чиқарувчи қўшма корхоналарни бунга мисол сифатида келтириш мумкин.

«Ўзавтосаноат» билан биргаликда кўп соҳаларда ва шунингдек, автомобиль саноатида ишлатиладиган пружиналар ишлаб чиқарувчи қўшма корхона ташкил этиш масаласи муҳокама этилмоқда. Андижонда қурилиш машиналари ишлаб чиқаришга мўлжалланган корхона ташкил этилаяпти.

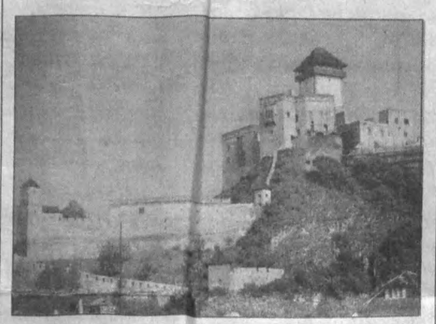

Шу билан бирга савдо муносабатлари ҳам ривожланаяпти. 1997 йилнинг ўн ойи давомида мамлакатларимиз ўртасидаги товар айирбошлаш 12 млн. АҚШ долларини ташкил этди.

Шунингдек, маданий алоқаларимиз ҳам кенгаймоқда. 1998 йилнинг охирида Ўзбекистонда Словакия маданияти кунлари, 1999 йилда эса — Словакияда Ўзбекистон маданияти кунлари ўтказилиши режалаштирилаяпти. Кейинги ўқув йилидан бошлаб Тошкент давлат жаҳон тиллари университети талабалари словак тилини ўргана бошлайдилар. Талабаларга словак тилини ўқитиш учун услубий қўлланмалар ва адабиётлар тайёрланаяпти.

Бизнинг ҳамкорлигимиз халқаро майдонда давом этмоқда. Мана, Словакия яқинда Бутунжаҳон сайёҳлик ташкилоти (БСТ) ва ЮНЕСКО Ижроия кенгаши аъзолигига вакиллар қабул қилинаётганда Ўзбекистон номзодини қўллаб-қувватлади.

Ўзаро манфаатли словак-ўзбек ҳамкорлиги кенгайтириш ва чуқурлаштириш тенденциясига эга. Қолаверса, у нафақат мамлакатларимиз халқларининг яқинлашувига, балки уларнинг фаровон ҳаётларини юксалтиришга хизмат қилади. Фурсатдан фойдаланиб бугун Ўзбекистон халқига янги йилда янги зафарлар тилашни истар эдим.

Сергей ҚУРБОНОВ,
«Жаҳон» АА мухбири.

ТАКЛИФ

ҒАНИМАТДИР УМРНИНГ ҲАР ЛАҲЗАСИ

Мана, биз учун қадрдон бўлиб қолган 1997 йил ҳам тарих мулкига айланаяпти. Ҳаммамиз янги — 1998 йилни интиқлик билан кутдик. Ўйимизни ким билан, қаерда, қандай кутиб олиш тўғрисидаги хаёллар банд этиб, турли режалар туздик...

Аммо елиб вақт ўтаётганлиги, умр ўтаётганлиги ёдга тушганда беихтиёр ўйга толади, киши. Халқимизда «Вақтинг кетди — нақдинг кетди», деган нақл бор. Лекин унинг қадр-қиммати ҳақида ўйлаб кўришга кўпинча имкон топа олмаймиз. Доимо «вақт йўқлиги»дан, «ишлар кўпайиб кетганлиги»дан зорланамиз ёки аксинча, гоҳида вақт ўтмаслигидан нолиймиз, айниқса, кимнидир ёки ниманидир кутганда... Дарҳақиқат, ҳаёт мароми ўз-ўзидан илгарилаб боряпти, биз ҳамиша қаерларгадир шошиламиз, нимагадир улгуришга ҳаракат қиламиз, қиладиган ишларимиз кўпаяверади... Вақт эса ўтиб бораяпти...

Келинг, обдон мулоҳаза қилайлик: табиат инъом этган вақтдан унумли фойдалана олаяпмизми? Қимматли кунимизнинг асосий қисмини ҳуда-беҳуда ишларга, турли икир-чикирларга сарфлаб юбормаяпмизми? Ўтиб бораётган 1997 йилда нималарга эришдик, нималар қилдиг-у, нималарга улгура олмадик? Энг муҳими, халққа, жамиятга қандай наф келтирдик?

Ҳазрат Навоий ўз тўртликларидан бирида шундай дейди:

Камол эт касбким олам уйидин,
Сенга фарз ўлмагай ғамнок чиқмоқ.
Жаҳондин ботамом ўтмак биайни,
Эрур ҳаммомдин нопок чиқмоқ.

Яъни, ёруғ дунёга келиб, бирор ҳунарнинг бошидан тутмаган, на жамиятга, на халқига зарра нафи тегмаган кишиларни худди ҳаммомга кириб нопок чиққан кимсага қиёслайди.

Ёшлари бир жойга бориб қолган нуроний отахонлар билан суҳбатлашсангиз, уларнинг аксарияти: «Эҳ, сизларнинг ёшингиз менда бўлсайди?» — деб қолишади. Шу бир оғиз жумла замирида нимадандир тўлиқ қаноатланмаслик, ҳаёти давомида йўл қўйган хато ва камчиликлари учун афсусланиш, беҳуда ўтган вақтга ачиниш туйғулари мужассам.

Кеч бўлса-да ўз хато ва камчиликларини англаб етиш, уларни тан олишнинг ўзи ҳам юксак инсонийлик белгисидир.

Очиқ айтиш керак, аввалари «Вақт — пул демакдир» деган нақлга панжа орасидан қараб келган эдик. Ҳозирда эса унинг нақадар қимматли неъмат экани аён бўлиб қолмоқда. Айниқса, инсоннинг мавқеини, унинг ижтимоий даражасини фақат меҳнат белгилайдиган бизнинг жамиятда вақтни қадрлаш ҳар бир кишининг бурчи бўлиши тақозо этилади.

Инсон доимо ўз маданий-маиший эҳтиёжларини қондириб боришга ҳаракат қилади. Бунинг учун, албатта, вақт керак. Бўш вақт кўпроқ бўлиши биринчи навбатда ўзимизга боғлиқ. Бўш вақтимиз кўпайиши учун иш вақтини беҳуда сарфлашни имкон қадар қисқартиришимиз зарур.

Буюк француз ёзувчиси Ж. Лабрюйер: «Ўз вақтидан оқилона фойдалана олмайдиган одам ҳаммадан бурун вақт етмаслигидан нолийди: у кунларини кийинишга, овқатланишга, ухлашга, олди-қочди гапларга, нима қилиш керак деган ҳаёлларга, ҳеч нима қилмасликка сарфлайди», деган экан.

Бугун янги йилнинг биринчи куни. Келинг, беҳуда ўтаётган дақиқаларни аввалига икки баробар, сўнгра яна шунча қисқартиришга ҳаракат қилиб кўрайлик...

Ана шунда иш унуми ошиб, оиламизга янада қутбарака кирса, ажабмас.

Ҳошимжон ДЎЛМОНОВ.

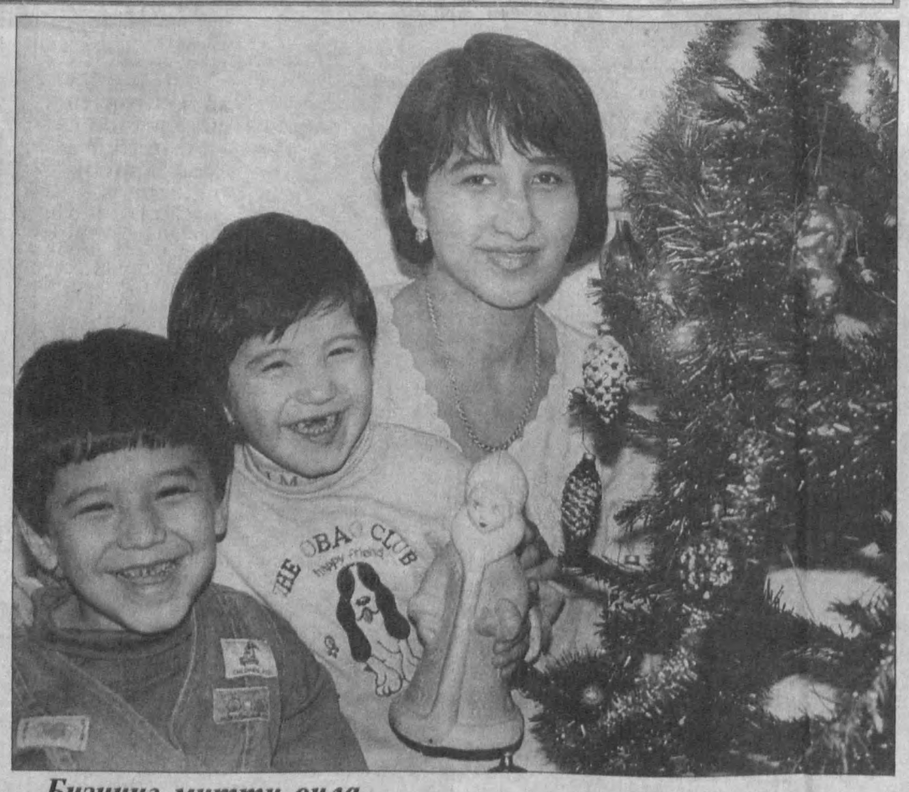

Бизнинг митти оила.

А. ТЎРАЕВ олган сурат-лавҳа.

● *1998 ЙИЛ ОСТОНАСИДА*

УМР ДАРАХТИДАН БИТТА БАРГ УЧСА...

Ҳар гал истасак-истамасак, бир-биримиздан ўтаётган йилнинг қандай кечганини сўраб кўямиз. Бировимиз кўнглимиз тўлиб бир умрга татигулик бўлди, деймиз шодмонлик билан. Бошқамиз эса оғир хўрсиниб... дардимизни ёрамиз. Йўқ, азизлар, қанча суюнмайлик, қанча куюнмайлик, умримиз Дарахтидан бир йил баргдай учиб кетди. Энди яна кунлар санаб, таквимлар варақлаймиз. Ва... Янги йилдан бошлаб ҳаммамиз хаётнинг ойли-куёшли лаҳзаларига сингиб кетамиз. Шунда ўтган йилнинг қадри-киммати сезилади.

Келинг, яхшиси, 1998 йил остонасида юртдошларимиз кўнглидан кандай ўй-хаёллар кечаётганини билайлик-чи?

Маъмура ЭРГАШЕВА, Ўзбекистон халқ артисти:

— Билмадим, мен учун санъатда йилларни ўлчаш... сал ғалатироқ туюлади. Чунки бир йилда қанчалик қўшиқ, қанчалаб рақслар яратилади, ҳисоблаш мушкул. Муҳими, уларнинг қай бири халқ мулкига айланишига боғлиқ.

1997 йил... Ўзбек санъатининг энг юксалиш йили бўлди десам янглишмайман. Айниқса, «Шарқ тароналари» халқаро мусиқа фестивалининг довруғи дунёга кетди. Ёки бўлмаса бошқа кўрик-танловлар қандай зўр ўтди. Раҳматлик устозимиз, ўзбек миллий рақс санъатининг тамал тошини қўйган Мукаррама Турғунбоева агар шу кунларни кўрганларида эди, ҳеч кўзларига ишонмасди. Чунки опа орзу қилган ёруғ кунлар келди.

Миржалол ҚОСИМОВ, Ўзбекистон терма командаси сардори:

— Ўтаётган йил мамлакатимиз футболчилари учун армонли кечган бўлса-да, барибир унутилмас бўлиб қолади. Негаки, бизлар оғир имтиҳондан ўтдик. Энди сабоқлар чиқармоқдамиз. Насиб этса, янги йил ўзбек футболининг юксалиш даврини бошлаб берса, ажабмас.

Сайёра САИДЖОНОВА, Тошкент юридик институти талабаси:

— Йилларни ўткинчи деймиз. Аслида-чи? Улар ҳар биримизнинг ҳаётимизда ўзининг ўчмас изларини қолдириши шубҳасиз. Айниқса, бир йилни айтасиз, мана, олти йиллик ўтган даврни тарозуга солиб кўрайлик. Ўзбекистон қайтадан туғилди-ку! Бу мустақилликнинг шарофати эмасми? Шунинг учун мен шундай озод ва обод Ватанда камол топаётганимдан қанча ғурурлансам арзийди.

Мирсидиқ УСТАБОБОЕВ, Ўзбекистон телевидениеси режиссёри:

— Олтмишдан ўтган бўлсам-да, ғайратим жуда баланд. Ёшлар билан ишлаб кўнглим ҳам, умрим ҳам ўсаяпти. Билмадим энди, ўтган йилни ўзимча сарҳисоб қилиб кўрдим. Баракали кечибди. Ҳақиқий баҳо,

ни эса барибир томошабин айтса яхши-да. Биз саҳна ортидаги одамлармиз, холос.

Телефонимиз жиринглади. Гўшакда ҳаяжонли овоз: «Марғилондан Рауфжон Умаровман. Шаҳар тиббий меҳнат-экспертиза комиссияси раиси бўлиб ишлайман. Агар имкони бўлса, газеталарингиз орқали барча тиббиётчиларни ва бизнинг соҳамиз хизматидан баҳраманд бўлган кемтик қалбларни қутлаб қўйсам...»

... Кеча кечгача мамлакатимизнинг турли бурчакларидан таҳририятимизга самимий қутловлар келди. ЎзТВнинг «Маърифат» таҳририяти бош муҳаррири Рўзибой Қўлдошев ҳам ўзлари тайёрлаган янги «Сомон йўли» кўрсатуви орқали бугун газета ўқувчилари ҳамда телевидение-радио мухлисларини муқаддас рўзаи Рамазон ва қутлуғ Янги йил байрами билан табриклашларини изҳор этди.

Дарвоқе, бугун XX асрнинг сўнгги икки йилининг биринчи куни. У ёғи ... дўппимизни бир айлантиргунимизча ўтиб кетадиган кунлар. Лекин озодликда кечаётган бугунги фараҳбахш кунларнинг унутилмас лаҳзалари хотирамизда муҳрланиб қолажак. Шундай экан, умримиз дарахтидан учаётган ҳар бир барг ҳисобини ҳозирдан билиб қўйсак, ёмон бўлмайди.

Норқобил ЖАЛИЛ.

«Камалак-ТВ-Пейджинг»

«Камалак-ТВ-Пейджинг»

Ўзбекистон-Америка қўшма корхонаси

Ўзбекистон Республикасининг
меҳнатсевар ва истеъдодли халқини

Янги 1998 йил

билан чин юракдан
муборакбод этади.

Қадрли ватандошлар!
Тинчик ва эзгулик, муҳаббат ва муроса,
соғлик ва ҳар бир оилада қут-барака,
кўпгина баҳтиёр хурсандчиликлар, одамлар бахти
ва мамлакат гуллаб-яшнаши йўлида амалга
оширилаётган юксак ва олийжаноб
ижтимоий-иқтисодий вазифаларни ҳал қилишда
янги муваффақиятлар тилашдек энг
самимий ниятларимизни қабул қилгайсиз!

ЯНГИЙИЛИНГИЗ ҚУТЛУҒ БЎЛСИН!

СП «Камалак-ТВ-Пейджинг»

UZMACOM

ЎЗМАКОМ: БИЗ ҲАМИША МИЖОЗЛАРИМИЗ ҲАҚИДА ҒАМХЎРЛИК ҚИЛАМИЗ.

1997 йил 16 декабрдан 1998 йил 16 январгача бўлган даврдаги уланишлар учун мўлжалланган махсус Янги йил чегирмалари бунинг яққол далилидир:

Маҳаллий қўнғироқлар: 300$ эди - 200$ бўлди.
Маҳаллий+шаҳарлараро қўнғироқлар: 400$ эди - 300$ бўлди.
Маҳаллий+шаҳарлараро+халқаро қўнғироқлар: 600$ эди - 500$ бўлди.

ТАНЛАНГ, УЛАНИНГ ВА ҚЎНҒИРОҚ ҚИЛИНГ!

ЎЗМАКОМ Ўзбекистон - Малайзия қўшма корхонаси ўз абонентларини ва Ўзбекистон Республикасининг барча аҳолисини Янги — 1998 йил билан лутфан муборакбод этади!

Сизларга бахт-саодат, фаровонлик тилаймиз!

Эзгу орзу-истакларингиз рўёбга чиқсин ва ишингиз бароридан келсин!

Шуни унутмангки, ЎЗМАКОМ тармоғига абонент бўлиш билан сиз ЎЗ ҲАЁТИНГИЗНИ 100000 СЎМГАЧА БЎЛГАН МАБЛАҒГА СУҒУРТА ҚИЛДИРГАН БЎЛАСИЗ.

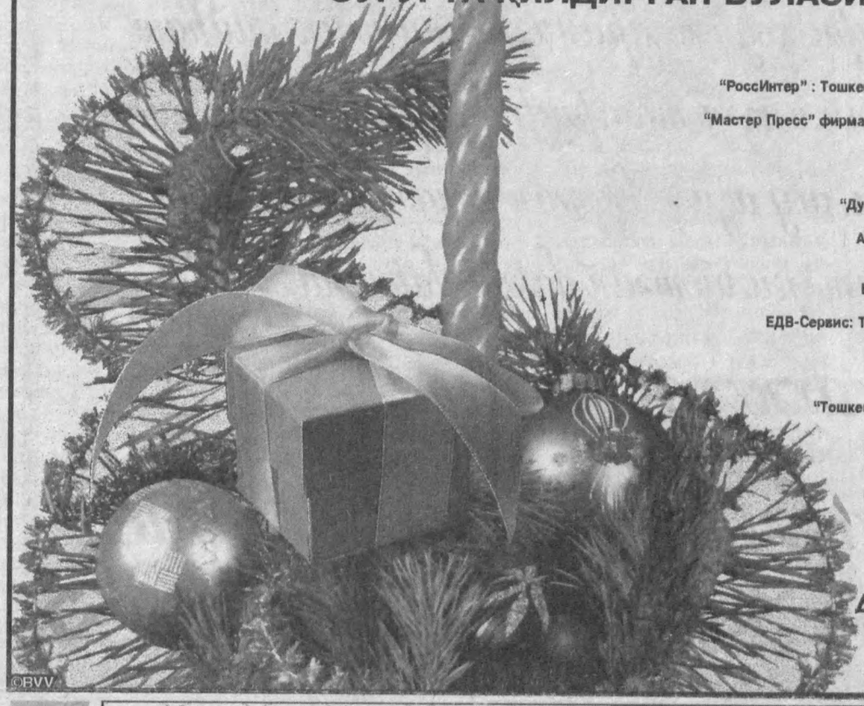

ПРОВАЙДЕРЛАР:

"РоссИнтер" : Тошкент, Наримон кўчаси, 43-уй. (Мўлжал 62-АТС).
Тел.: (371) 162-45-65, 162-64-47, 1000384;
"Мастер Пресс" фирмаси: Тошкент, Лохутий кўчаси, 42-уй, 7-қават.
Тел.: (371) 133-95-47, 136-65-73, 1000167;
Усмон Юсупов кўчаси1, 1"а"-уй, 1-қават
("Динамо" магазини қаршисида).
Тел.: (3712) 415010;
"Дунё" супермаркети (собиқ "Болалар дунёси").
Тел.: 1000168;
АРТ: Фарҳод ярмаркаси, 3-қатор, 36-магазин,
Тел.: 1000173;
АДАМС: Тошкент, Беруний кўчаси,
Б-1, 2-уй, 8-секция, "Тинчлик" метро бекати.
Тел.: 1000171;
ЕДВ-Сервис: Тошкент, Халқлар дўстлиги шох кўчаси, 8"б".
Тел.: (371) 132-10-96/97/98, 1000517;
НАЙН-ШАРК: Тошкент, Навоий кўчаси,
Маркази-4, 11-уй,"ДЭУ" автосалони.
Тел.: 1000514;
"Тошкент" меҳмонхонаси: Тошкент, Буюк Турон, 56.
Тел.: 1000732, 133-54-91;
"Суғурта-Сервис": Тошкент,
Халқлар дўстлиги, шоҳкўчаси.
Тел.: 1000174, 45-65-23.

**БОШ ОФИС:
ТОШКЕНТ, ХАЛҚЛАР ДЎСТЛИГИ ШОҲКЎЧАСИ, 8.
ТЕЛ.:(3712)
45-12-55,1000015.**

«КАФОЛАТ»

давлат акциядорлик суғурта компанияси

Кўп миллатли
Ўзбекистон халқини
кириб келаётган

Янги 1998 йил

билан муборакбод этади.

Азиз ватандошлар, барчангизга янги йилда сиҳат-саломатлик ва бахт-саодат, келгусида мамлакатимиз Ўзбекистон буюк ва қудратли бўлиши учун қилаётган эзгу ишларингизда улкан муваффақиятлар тилаймиз.

Биз доимо сизнинг хизматингиздамиз, азиз ватандошлар!

ЯНГИ ЙИЛИНГИЗ ҚУТЛУҒ БЎЛСИН!

ALOQABANK

«АЛОҚАБАНК»

Ихтисослаштирилган акционерлик тижорат банки жамоаси

Сиз азиз юртдошларни,
шунингдек, ўз муассислари
ва хиссадорларини

Янги йил

айёми билан самимий муборакбод этади.

Янги йилда барчага сиҳат-саломатлик,
ҳар бир оилага халқимизнинг
азалий ва абадий
қадриятлари бўлмиш меҳр-оқибат,
файзли тинчлик, шахсий ҳаётларида
эса омад ёр бўлишини тилаб қоламиз.

АЙЁМИНГИЗ МУБОРАК БЎЛСИН!

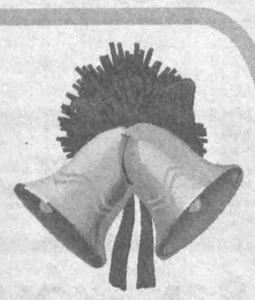

STELLOR

Ўзбек-француз шўъба корхонаси жамоаси Ўзбекистонда истиқомат қилаётган барча халқларни, саноатчилар ва қишлоқ хўжалик ходимларини, зиёли ва ижодкорларни, мамлакатимизда иш олиб бораётган чет эл ваколатхоналари ходимларини, шунингдек, байрам арафасида юртимизга ташриф буюрган хорижлик меҳмонларни, шу азиз Ватан келажаги йўлида меҳнат қилаётган барча-барчани

ЯНГИ ЙИЛ ВА МУҚАДДАС РАМАЗОН ОЙИ

бошланиши билан самимий муборакбод этади.
Янги йилда барчага омонлик тилаймиз!

Банкимиз мижозларини ва акциядорларини, Ўзбекистонда истиқомат қилаётган барча аҳолини кириб келаётган Янги — 1998 йил билан табриклаймиз!

Янги йилда бахт-саодат, тинчлик-тотувлик, сиҳат-саломатлик ва равнақ топишингизни тилаймиз!

Ихтисослаштирилган давлат-акционерлик тижорат "Асака" банки

Янги йил билан!

ТЕХАСО

ЎЗБЕКИСТОНДА ЯНГИ ЮЛДУЗ

ЖАҲОН ДАРЖАСИДАГИ АВТОМОБИЛЬ МОЙЛАРИ

Янги йил ўйлари

ҚУЁШ ҚУЧОҒИДАГИ ОДАМЛАР

Бутун пойтахт Тошкентнинг кўп қаватли уйларидан бирида ўтирган оддий трамвай ҳайдовчиси, Зомин тоғидаги ёғоч кулбада кийик ўтли чой ҳўплаётган тоғбеги, Устюрт чўлларида янги туғилган кўзичоқни кигиз чакмони бағрида қуритаётган чўпоннинг дили Зуҳро ёритган илк субҳ палласидай оқ нурларга бурканиб турибди.

Ҳа, ҳар биримизнинг кўнглимиз байрамларга, гўзалликка, шодликларга, яхши кунларга ҳамиша интиқ туради. Балки шу сабаб ҳар биримиз осмон кўксига найзадек санчилган Фарғона йўлларидаги мирзатераклари, минг йиллардан буён найкамалаклар товланган олис Сурхондаги Сангардак шаршараси жилосини, Яллама қишлоғида боласига алла айтаётган аёлнинг майин овозини, Қарши чўлларида далв бўронлари остида кўкламни жунжикиб кутаётган буғдой майсаларини, қор кўрпасини ёпиб қуёшга «ассалом» қилувчи Ойқартоғ бойчечакларини, Қамчиқ довони орқали Тошкентга қиз узатиб бораётган марғилонлик қизларнинг ёр-ёрларини, Қоровул бозордан елкасига тонна-тонна «қора олтин» ортиб йўлга чиққан темир аравалар ғилдирагининг «тарақа-турақ» товушини, Мурунтов олтинидан ясалган тилла узукларни бир-бирининг бармоғига тақаётган келин-куёвлар ҳаяжонини, кузда хирмонларга тоғ бўлиб уюладиган пахта исинию юз-кўзларини қитиқлаб эгилиб-эшилувчи мезонларнинг ялт-юлт қилишини юрагимизга малҳам дея биламиз.

Уларсиз кўнглимизга байрам сиғармиди?

Уларсиз ҳар биримиз САОАТ деб аталувчи бекатга эдиган йўлнинг ўртасидан ўтиб юриш қилиб қадам ташлармидик?

Момо табиат измига бўсунган қаҳратон бобомиз далаларга оқ кўрпа ёпди. Изғирин дераза ойналарига тунукнақш чизиш билан овора. Кунгай жойларда мусичалар пат ҳурпайтириб ўтин уруғини тергилашади. Қишлик омборга оналарнинг кўзини шамғалат қилиб қиб олган болакайлар ортдаги михларга илинган узи бошларию олма-анорларга телпак отишади.

Байрам барчани шошириб қўйди. Қозонларда буғирсоқлар сўлқиллаб пишаяпти. Тўй кавагида сақланган сомохонадаги қовун-тарвузлар иссиқ уйларнинг азиз меҳмонларидир бўлди. Катталар арча кесиш учун аравада тоққа жўнаган ёш-ялангни кутганча, ҳафтларини пешоналарига ёзган ёзбон қилишмоқда. Бирпошшоқалоқ келинпошшолар ош зирвагини қошқаймасдан ҳозирлаб қўйишди. Кураклар бир жойга ўйлаган оппоқ қорлар чекдан қалпоқ кийган қорболарга айланишди. Шохбаси эгилган дарахтлар шалпиқ қилиб, синф бурчагида турғизиб қўйилган ўқувчи болалар ҳолатини эслатар. Сандиқлар очилиб охирги кийимлар тахи бузилмоқда. Дераза токчасидаги қизалоқ «куҳ-куҳ»лаб ойнадаги қорбобо чизган суратни ўчириш билан машғул. Момолар билагини ялангочлаб, юпқа еяётган келинларга минг-минг бор маслаҳат беришмоқда.

Байрам барчага қувончдан либос улашиб чиқди.

Хэмингуэй «Инсоният ўз ўтмиши билан кулиб хайрлашади» дея ёзганди. Янги йил айёмида бу гап бот-бот ёдга тушади. Эртанинг васфи лабларга табассум индириши шундандир балки. Минглаб-миллионлаб кишилар дуога қўл очди. «Илоҳим эртамиз бугундан яхшироқ бўлсин. Юртимиз тинч, пахтаю буғдойимиз мўл бўлсин» дея шивирлайди лаблар.

Ажаб, эски йилни кузатарканмиз, отаси бозордан хўрозқанд келтирган боладай шодланамиз. Шодланамиз-у яна бир йилга кексайганимизни, умримиз патиридан яна бир бурда ушатилганини баъзан сезмай қоламиз. Сабаби дилимизни шу тобда ой нурларидай ҳақиқ туйғулар чирмаб олган. Тарнов учларидаги шаффоф сумалаклар, товонимиз остида аёздан ғарчиллаган оппоқ қор булдуруғидан сурма қўйган дов-дарахтлар, музлар орасидан қайнаб чиқаётган улуғ булоқ сувлари, тонгда шу булоқлардан ҳадиксираб сув ичувчи какликлар нағмаси кўнглимиз торларини чертиб турибди.

Ҳар биримиз янги йилда бизга омад ёр бўлишига, умид тулпорларимиз марра кўришига ишониб яшаймиз. Биламизки, ҳадемай қорларни ёриб бойчечаклар кўкка интилади. Ҳадемай ердан ҳовур кўтарилади. Ҳадемай ариқларда хас-хашакни опичлаганча бўтана сувлар елиб югуради. Ҳадемай ялпиз атри оламни тутади. Ҳадемай табиат олис бозорлардан яшил гиламлар келтириб, тоғу тошларга саховат кўрсатади.

Куртаклар кўз ишқалаб бир-бирини турткилай бошлашади. Буғдой майсалари жонланиб, бошоқ ҳақида алёр айтади. Қалдирғочлар эндигина 17 дан 18 га қадам қўйган қиз боланинг қошларидай қанотларда олис Ҳиндукуш насимларини олиб келади.

Ана шунда эрка шабадалар пашшахоналар биқинини тортқилаб ўйнайди. Сомон йўли юлдузлари ҳира тортмай челакларга тоза сутлар повуллаб тўкилади. Оқшом туғилган капалаклар минг бир гулнинг яноғидан ўпичлар олади. Хилват мажнунтоллар бағри сирли шивиршивирларга тўлиб кетади. Сойлар сувида оймомолар яна ҳалинчак учишади.

Янги йилда «тез ёрдам» машиналари кечиккан қишлоқларда момолар яна «бисмиллоҳ» сўзини айтганча киндик кесишади. Туғруқхоналарда яна қанча ҳамширалар суюнчига эга чиқадилар. Мўйловлари энди сабза урган йигитлар туни билан сутдек ёруғ дераза-ларга тикилиб, тонгни кутиб олишади.

Аммо, лекин, бироқ... Дунёга келган чақалоқлар ўзларининг Ўзбекистон фуқаролари эканлигини ҳали билишмайди. Ҳали улар йилнинг тўққиз ойи бобоқуёш ўпиб, эркаловчи юрт фарзандлари эканлигини хаёлларига ҳам келтиришмайди. Улар митти қўлларини чўзиб, «мамма» эмиш билан овора. Кун келадики, улар ўзларининг Темиру Номоз, Мангубердию Улуғбек авлодлари эканлиги билан фахрланиб юришади. Унгача вақт бор. Унгача қизалоқларнинг сочларига толпўстлоқдан баргаклар тақилади. Унгача қанча-қанча варраклар учирилади. Унгача улар илк бор «Она», «Ватан» сўзларини ёзишни ўрганадилар. Уларнинг дастлабки битиклари эҳтимол ғадир-будур ва у қадар чиройли бўлмас. Муҳими, уларнинг қалбларида бир ишқ дарахти, бир садоқат дарахти бўй тортади. Улар гуллар ўсадиган, қушлар чуғирлайдиган, ирмоқлар чулдираб югуриклаган, дарёлар тошиб оқадиган мана шу буюк юртга муносиб фарзандлар бўлиб етишади.

Ана шунда кўзлари ёнган ўспиринлар икки қулоғи орасидан жаннат шамоллари эсадиган Бойчиборларга ўтириб боболари руҳини шод этадилар. Ана шунда қўлларига хина, қошларига қуёшдан нур эмган ўсмалар сурилган бу қизлар Кумушбиби мактабидан сабоқ оладилар.

Еримиз қуёш атрофида мангу айланади. Боғларимиз шарбатга тўла мевалар тугади. Осмонимизда фақат қалдирғочу капалаклар хиром айлайди. Зотан, гул юзли Гулчеҳралари, юрагида беклик шавқи ёнган Темурбеклари бўлган элга бошқа толе ётдир.

Бу толе олис уммонлар, олис сарҳадлар ортида эмас, балки эшик ортида турибди. Гап тутқични даст ушлаб, эшикни очмоғу толе аталмиш буюк бахтни хонадонимиз тўрига чорлашда қолган.

Алиқул ХОНИМҚУЛОВ,
«Халқ сўзи» мухбири.

ИСТАК

«ҚАЙНОНАМНИ ЯХШИ КЎРАМАН»

Нега дейсизми? У киши ҳар гал уйимизга келсалар, ўғилларига «Болам, хотинингам санга ўхшаб давлатни идорасида ишлайди. Кечгача чарчайди. Яна уйга келиб ош-овқат, кир-чирга унналади. Эй, хотин кишининг иши тугамайди. Қараб ўтирма, қўлингдан келганча ёрдам бер унга», дея насиҳат қиладилар. Очиғи, бу гапларини эшитиб кўнглим тоғ бўлиб кетади.

Ахир бундай қайнонани ёмон кўриб бўладими? Эркаклар онаси олдида тайёр чойни қуйиб ичмаса, бизнинг хўжайин тескариси. Шунисигаям шукур. «Ойижон-ей, бизникига тез-тез келиб турсангиз, балки мана бу уч нафар тўполончи невараларингизга ҳам ақл кирармиди», дейман (Бахтимдан ўргилайки, уларнинг учаласи ҳам ўғил бола, отаси билан қўшганда тўртта «министр»). Гоҳо қайнонам астойдил койиниб қўядилар: «Бой бўлгурларнинг лоақал биттаси қиз бўлса-чи, ёнингизга кирармиди. Ўзингиз ҳам ўғил бола, ўғил бола деб жуда буларни типпатик қилиб ўстиряпсиз-да, келин. Ҳеч бўлмаса ўзининг кийимини ўзи даз-молласин. Овқатини ўзи иситиб есин... Тағин отасининг ҳар биттасини «олтин бола» деб мақташига ўлайми? Ҳай бу думбултентакларнинг қаери олтин-а...»

Қайнонам куйганларича бор. Ишдан ҳориб келиб овқатга уннайман (Тўғри, ҳамма аёл ҳам шу!) Бунинг ичида ҳеч бўлмаганда биттасининг кўйлагию шими ювилади. Овқат пишгунча эртанги эрталабки нонуштанинг дардида газнинг духовкасига бир нима тиқаман. Кечки овқат тайёр бўлмай биттасининг дарсига қарашвориш ҳам менинг бўйнимда. Хоҳ ишонинг, хоҳ ишонманг, иложи бўлса кечки овқатни ҳам тамадди қилмай, юрта министр» хабар топиб, ўғилларини ёнларига ўтқазиб олиб байрам столига керакли нарсалар рўйхатини туздирдилар. Кейин мендан яна нима лозим бўлишини сўраб ҳам қўйишди. Ростини айтсам, нолиш эмас, ҳар йили байрамга тайёргарчиликларнинг бари — бозор-ўчардан тортиб, пишир-куйдиргача ўзимнинг бўйнимда бўларди. Ҳатто бир сафар, сира ёдимдан чиқмайди, ҳаммасини тахт қилиб столга қўйиб, ўзим ҳам «тайёр» бўлиб чарчаганимдан Янги йилни кутолмай қолганман...

Нима қилай, уйда бафуржа кўриб чиқаман деб ишимни олиб келганман-да, тайёрлаб бормасам яна бўлмайди. Бомдод намозига азон айтилгунгача ширин уйқу ҳисобига қоғозли ишларимни битиришга шошаман. Гоҳ улгураман, гоҳо эса... Катта ўғлимни уйғотиш, унга чой тайёрлаш, едириб-ичириб ўқишга жўнатиш, кичигини эса боғчага тайёрлашим керак (Яхшиям ўртанча «министр» ўқишга пешинда боради). Бунинг ичида «энг катта хўжайин»га алоҳида илтифот лозим. Оғзимга бир пиёла иссиқ чойни гоҳ ололаман, гоҳ... Шу тарзда ишга отланаман. Йўл-йўлакай боғчага ҳам кириб ўтаман. Булар нолиш эмас, ҳар кунги ҳар бир аёл ҳаёти. Шунга улгурганимга, кучим етганига, югуриб-югуриб юрганимга шукур қиламан. Буларни кўриб қайнонамнинг раҳмлари келадими, ҳар ҳолда кўпинча менга ён босадилар.

Гапнинг қисқаси, ойижоним Янги йилни бизникида кутиб олишга аҳд қилибдилар. Аввало, бу гапдан «кат-

Бувижоним келарканлар деб ўғилларим адажониси бошчилигида «ишга» қаттиқ киришишди. Байрам арафаси бир кун ишдан келсам болалар уй тозалашяпти. «Тавба, дейман ўзимга ўзим, шу менинг атаманларимми?» Эртасига қарасам катта ўғлим укаларининг кийимларини бинойидек қилиб ювибди. Ўртанчаси адаси билан бозорга тушиб, бир талай нарсалар харид қилишибди. Янги йил кутиб олинадиган кун хўжайин «бугун ҳеч нарсага уннаманг, ҳаммасини «олтин болалар» билан ўзимиз қиламиз, фақат Сиз айтиб турсангиз бас», деб қолдилар. Оналари келишини билиб, ишга тушдилар, шекилли деб ўйладим. Ўғилларимнинг қўлидан иш келмайди, деб ўйласам бинойидек қовушимли эканки...

Байрам столи ҳам тайёр бўлиб, ҳаммамиз қайнонамни кутардик. Бирдан телефоннинг чўзиқ жиринглаган овози эшитилди.

— Вой бувижон, нимага кемийсиз, — деди бирдан кичкинам телефон симини ўйнаб, — сизз[illegible] канлариззи ҳамма[illegible] қилдигув, кела қолинг...

Бирдан ҳамма сиру синоатга тушунгандек бўлдим. Қайнонамни янаям яхши кўриб кетдим. Илоё Янги йилда уйимиз фаришталари — кексалар билан бағримиз бутун бўлсин. Ҳамма қайноналар ҳам келинини тушунсин-да, дея ният қилдим.

Умида ФАЙЗИЕВА.

ЖИЗЗАХДА ТЕЛЕМАРАФОН

Жиззахлик тележурналистлар янги йил арафасида хайрли ишга қўл урдилар.

Вилоят телевидениесининг ижодий жамоаси «Инсон манфаатлари йўлида» мавзуида йигирма тўрт соатлик узлуксиз телемарафон намойиш этди. Унда воҳа меҳнаткашларининг иқтисодий ислоҳотларни чуқурлаштиришдаги ютуқлари, халқ фаровонлиги борасида амалга оширилаётган тадбирлар ўз аксини топди. Қишлоқ инфратузилмасини ривожлантириш, аҳолини табиий газ, ичимлик суви билан таъминлаш, маданий-маиший, тиббий хизмат, ёш авлодни тарбиялаш каби долзарб масалалар кўрсатувнинг ўзагини ташкил этди.

Телемарафон Қўйтош ретранслятори орқали қўшни Сирдарё ва Самарқанд, Навоий вилоятларига, Қозоғистоннинг Жеттисой, Тожикистоннинг Ўратепа, Панжакент ҳудудларига ҳам узатилди.

Шаҳар телевидениеси эса республикада биринчи бўлиб, «Оила йилига бағишланган «Мўъжизалар майдони» телешоу тадбирини намойиш қилди.

Ушбу тадбирга ҳомийлик қилган «Гўзал» зардўзлик-тикувчилик ишлаб чиқариш фирмаси жамоаси телешоу ғолибларига қимматбаҳо эсдалик совғаларини топширди.

Ҳ. НАБИРАЕВ,
«Халқ сўзи» мухбири.

Coca-Cola Ichimligi Toshkent Ltd.
1998 йил Сизга бахт келтиришига тилакдошдир

«ПГС» ФИРМАСИ
Калориферлар
(иситгичлар)
сотади.

ПГС-018 мосламаси ҳар хил хоналарни, кафе, ресторан, офис, болалар боғчалари, спорт комплексларини иситиш ҳамда хоналарни ички таъмирлаш ишлари жараёнида қуритиш учун мўлжалланган. Бу мослама 50 дан то 300 квм. гача бўлган хоналарни иситиш қувватига эга. ПГС-018 калориферларининг афзаллиги сопол иситгичларнинг қўлланишидадир. Бунинг ҳисобига электроэнергиянинг сарф этилиши камаяди, мосламани КПДси ошиб, хизмат қилиш жараёни узаяди. Шовқинсиз вентиляторларнинг қўлланиши натижасида хона ичидаги ҳавонинг айланиш режими яхшиланади ва у тез исийди.

Маълумот учун телефонлар:
(3712) 79-14-29, 79-38-54.
"С. Раҳимов" метро бекати.

АПИФЕН
мушак оғриқларини қолдирадиган ишончли, самарали восита.

Кунига уч маҳал 1-2 таблеткадан
Шаҳар дорихоналарига мурожаат қилинг
ср / сурхон аржанта фарма дилер

МАДАНИЯТ ИШЛАРИ ВАЗИРЛИГИ
АЛИШЕР НАВОИЙ НОМИДАГИ ДАВЛАТ АКАДЕМИК КАТТА ТЕАТРИ

26 декабрдан 10 январгача соат 10-00, 12-30, 15-00, 17-00 да
Катта театрда катта арча
Анвар Эргашев, Ҳайдаралн Қосимов
СИРЛИ КИТОБ
эртак
Ҳар галгидек Сизлар учун лотерея
Ҳомий - "ЯН ИНТЕРНЕЙШНЛ"

1998 ЙИЛ ЯНВАРЬ ОЙИНИНГ РЕПЕРТУАР РЕЖАСИ

15 Пайшанба	18-00	Ж. Пуччини **«ФЛОРИЯ ТОСКА»** опера
16 Жума	18-00	С. Прокофьев **«РОМЕО ВА ЖУЛЬЕТТА»** балет
17 Шанба	17-00	Г. Доницетти **«ЛЮЧИЯ ДИ ЛАММЕРМУР»** опера
18 Якшанба	12-00	А. Меликов **«ИККИ ДИЛ ДОСТОНИ»** балет
	17-00	Ж. Бизе **«КАРМЕН»** опера
20 Сешанба	18-00	С. Жалил **«ЗЕБУНИСО»** опера
21 Чоршанба	18-00	П. Чайковский **«ОҚҚУШ КЎЛИ»** балет
22 Пайшанба	18-00	Ўзб. хизм. арт. Д. ЁҚУБОВАнинг ижодий концерти
23 Жума	18-00	Ф. Амиров **«МИНГ БИР КЕЧА»** балет
24 Шанба	17-00	Ж. Верди **«АИДА»** опера
25 Якшанба	12-00	Ж. Россини **«СЕВИЛЬЕ САРТАРОШИ»** опера
	17-00	П. Чайковский **«ЩЕЛКУНЧИК»** балет
27 Сешанба	18-00	Ф. Гендель «Амир Темур» операси куйлари асосида концерт ижрочилиги
		А. Икромов **«БУЮК ТЕМУР»** 1 пардали опера
28 Чоршанба	18-00	А. Асафьев **«БОҒЧАСАРОЙ ФАВВОРАСИ»** балет
29 Пайшанба	18-00	С. Рахманинов **«АЛЕКО»**, И. Стравинский **«МАВРА»** опера
30 Жума	18-00	А. Глазунов **«РАЙМОНДА»** опера
31 Шанба	17-00	Ж. Верди **«ТРАВИАТА»** опера.

Читалар ҳар куни соат 9-30 дан 19-00 гача сотилади. Тел.: 133-90-81.

ОЙДИН БЕКАТ

Бойсун аталмиш ажиб бир маконда бир олам ҳайрату икки мисра байтни ёдимга муҳрлаб қайтдим:

Кимда кимнинг кўнгли бор,
Қўяберинг ўйнасин...

Эҳтимол, асл шоирлар ўзларини шоир эканликларини пайқамай ўтиб кетаётган зотлардир.

Бу биз — тўрт қатор машқ битсак, зудлик билан газетага чопиб, кўз-кўз қилишга ошиқамиз. Энди сабза урган мўйловчамизни кўз-кўзлаб «Ойнаи жаҳон»дан табассум қиламиз. Ўйлаймизки, биз шундай миллатки, чўпонимиз ҳам, деҳқонимиз ҳам, султонимиз ҳам қадим-қадимдан, биздан минг йиллар олдин, истаган пайтда икки мисра байт бита олган. Муҳими ёзиш эмас, муҳими ёзганингни элга манзур эта олиш.

Ким танимаган ёш қаламкаш истеъдод кўпинча ўта мулоҳазакор шахс бўлади. У ёзганларини эълон қилишга ҳамиша шошмайди. Бировга кўрсатгиси ҳам келмайди. Ўзига ўзи ишонмайди, иккиланади, бировга бош эгиб ҳам бормайди.

Ёш ижодкорга энг катта кўмак бу унинг юрагида келажагига ишонч уйғотиш. Кўнглининг бурчак-бурчагида тутаб ётган «Мен ким бўлдим?» деган ноўрин нидонинг унини ўчириш. Қолганини унинг ўзи давом эттириб кетаверади.

Ёшингга ёш қўшсин Оллоҳ,
Ёшингдан ёш олмасин.
Меҳмон кутсанг — меҳмон уйдан
Ошингдан тош олмасин.
Ҳиммати бўл, ҳиммат аҳли —
Ҳизр қўлин тутгайдир.
Баҳл қўлин девона ҳам
Ҳассасида туртгайдир...

бор жойда ҳақиқий ижод бўлади-да.

Ёзда хушманзара Зомин бағрида элликка яқин ёш ижодкорларнинг йиғини бўлди. Шеърият мушоираси эса чинакамига байрамга айланиб кетди. Энг муҳими, янги-янги номлар кашф қилинди.

Абдували Қутбиддин, Иқбол Мирзо, Рустам Мусурмон, Зебо Мирзаева, Гулчеҳра Муродалиевалар ортидан келаётган яна бир гуруҳ ёшлар карвони «сим қоқди», қўнғироғини чалди.

Асқад Мухтор ўлимидан сал олдин қулоғимга бир гап айтгани ёдимда: «Ҳеч қачон тунда ишламанг. Тун — ором учун яралган. Ёзсангиз саҳарларда ёзинг...»

Худди оқсоқол Толстой таъкидлаганидек: «Ўзингизни аввало ўзингиз учун асранг, шунда бошқаларга ҳам кўпроқ нарса қолади...»

Истеъдод ноёб ҳодиса. Осмондан чалпак ёққани янглиғ у ҳар куни туғулавермайди, шубҳасиз. Аммо энди яна бир устоз ўгитини эслаб кўринг:

Эҳ, сенинг ёшлигинг
Менда бўлсайди...

Мен сўзимнинг бошида номларини зикр этган ёш шоир дўстларимнинг қаерда яшашлари ҳақида атайлаб айтмадим. Бунга ҳожат ҳам йўқ эди. Уларнинг туғилган жойлари — кўнгил. Уларнинг сафари — кўнгилларга сафар. Улар озод ва обод мамлакатнинг эндигина тили қайралган, аммо эртасига катта умид билдириш мумкин бўлган ёш ижодкорлари. Қувонарлиси, уларнинг издошлари ҳам озмунча эмас. Уларнинг аксариятининг ҳали илк тўпламлари ҳам чоп этилмаган. Бироқ, қозонда бўлса чўмичга чиқади, дейдилар.

Абдулла Қаҳҳор шеърни масъум гўдакка қиёслайди. Шеър риёни билмайди. Риё бўлган жойда шеър йўқ. Шеър — бир мўъжиза. Унинг мўъжизалик сирларидан хабардор бўлиш, бу сирларни жиловлаш, ҳар кимга ҳам муяссар бўлавермайди, дейди.

Мустақил диёримизда ёш ижодкорларга алоҳида эътибор, ғамхўрлик қилинаётгани ҳеч кимга сир эмас. Ҳар қандай эҳтиром эса киши зиммасига миннатсиз бир масъулият ортади. Мен ўйлайманки, ёш қалам аҳли буни юракдан англаб етади.

Отингдан айланай, Ёшлик. Қўлингдан нималар келмайди сенинг. Сенда уммонлар шиддати, тоғлар қудрати бор. Истагим — ёйилиб оқ, жўшиб ён, ярат.

Илло, бугун сенинг кўчангда байрам.

Муҳаммад ЮСУФ,
Ўзбекистон Ёзувчилар уюшмаси раисининг ёшлар билан ишлаш бўйича ўринбосари.

ҲАЛБЛАР ПОКЛИГИДАН ЯШНАСИН ВАТАН

Нурини юборар заминга само,
Дурини юборар нақшини солиб.
Кумуш қанотини ёзгандек Ҳумо,
Атроф жилваланар оппоқ ранг олиб.
Оқлик ва покликка чулғанар олам,
Йилнинг сарҳисоби, қишнинг эшиги.
Турфа ёпинчиғин ташлайди ҳар дам,
Кимнинг илк, кимнингдир сўнгги бешиги.
Бу дунё беланчак, бизни тебратган,
Бағри кенг, бағри тош, бағри порадир.
Бу дунё ҳалинчак бизни ўйнатган,
Баландроқ учишга ким оворадир.
Қорбобо бехосдан кел, этмай огоҳ.
Бизни ҳайратга сол, кутилмаган пайт
Кўрқоққа юрак бер, босмасин титроқ.
Фарзандсизга умид илинжини айт,
Оппоқ қорлар билан ювилиб кетсин,
Лоқайдлик тўфони қолдирган гардлар.
Истаган имконга, нажотга етсин,
Фориғ бўлсин диллар, йўқолгач дардлар.
Давосизга даво, ишқсизга бер дард,
Беватан ўзлигин топсин беармон.
Бахтсизга мўъжаздан кулиб боқсин бахт.
Яна улашиб чиқ ҳаммага имон.
Балки шунда қорга илиқлик инар,
Хаста қалблар бир зум жонлана бошлар
Фарёдлар узоққа чекиниб тинар,
Фақат қувончлардан тўкилар ёшлар.
Қорбобо ногоҳдан келса не ажаб,
Мўъжиза юз бериб очилгач эшик.
Қалблар поклигидан яшнасин олам,
Бизни улғайтирган муқаддас бешик.

Кавсар ТУРДИЕВА.

ОТИНГДАН АЙЛАНАЙ ЁШЛИК

Ижодий учрашувлардан бирида рангпаргина бир толиба «шоир»га савол берди:

— Айтинг-чи, шоир бўлиш осонми?

Шоир шошилмасдан мийиғида кулди, кейин бирдан жиддий тортиб ёп-ёруғ залнинг шиптига термулиб кўзларини юмди.

— О, бу илоҳий неъмат, синглим. Худо бермаса шеър ёзиб бўпсиз...

Қизчанинг ранги оқарди. Тарвузи қўлтиғидан тушди.

Мен таажжуб билан «шоир»га тикилдим: «Нима кераги бор шу гапнинг?»

Мен новвойман, деган одамга беихтиёр бир жилмаясиз. Аммо мен шоирман, деган зотга ғалати бир ажабланиб қарашади. Чунки шоирлик, на касб, на ҳунар. Шоирлик бу — даъво. Мен ҳаммадан бошқачароқман, деган иддао.

Ҳа, энди биз ҳам шеърият шудгорида рисқини териб юрганлардан, дейишади шоирларнинг улуғлари. Ҳолбуки, етти ёшдан, етмиш ёшгача эл танийдиган шоирлар ана шу камсуқум зотлар...

Қалам аҳли ғалати бир «маҳалла». Бу маҳалланинг ўзига хос удум, анъаналари бор. Бугунги бозор иқтисодиёти шароитлари бу маҳаллани ҳам бир силкиб ўтди. Хўш, шундай кунда ёш ижодкорларнинг аҳволи қандай, улар бугун нималар билан банд?

Уларнинг аксариятига хос айрим фазилатларини айтиб ўтмоқчиман.

Шеърни шунчаки кўнгилхушлик учун ёзмайди.

Назм сунъийликни кўтаролмаслигини яхши англайди.

Тилни яхши билади. Бутун найрангларигача яхши билади.

Туйғуни фикрдан устун қўяди.

Кулса хўрсиниб, йиғласа жилмайиб йиғлайди.

Ай, кўнглимнинг кўкармас ранги,
Ай, жонимнинг жонсиз жаранги,
Бошим ёрар ишқсизлик санги,
Севдирмасанг ўлдиргин Тангри...
Хаёллар хазондек ҳокисор,
Ватан — қўрғон атрофи девор,
Ул қўрғонга фақат бир йўл бор,
Севдирмасанг ўлдиргин, Тангри

Шеър муаллифи ёшгина талаба йигит — Воҳид Луқмонов. У дардимиз — дардсизликдир, де йди.

Сўзларга аямай хиёнат қилдик дейди.

Ёндир, куйдир ишқ ҳарорати дейди.

Эй гул, руҳим бўласанми, айт, дейди...

Энди бир гап бор:

Ёш қулинни тергама,
Ўсиб етгач от бўлур...

Одам қувонади — ёш ижодкорларнинг кўпчилигини тергашга ҳожат ҳам йўқ. Ҳали китоби чиқмай турибоқ Ёзувчилар уюшмасига бемалол қабул қилса бўладиган иқтидорли укаларимиз йўқ эмас. Уларга ёзишни ўргатишнинг ҳам ҳожати йўқ. Бугун уларга фақат ёзганларини матбуотда китобча шаклида чоп эттиришда кўмак бериш керак, холос. Чунки яхши қаламкаш ҳар жойга қўлёзмасини қўлтиқлаб олиб, бош суқавермайди. Айниқса, ҳали ҳеч

Усмонбекнинг шеърлар ёзиш услуби анъанавий — халқ йўлида. Аммо беғубор туйғулари, самимияти билан одамни ром айлайди.

«Зўраки кулгидан севинч ёши яхши», дейди халқимиз. Ҳар қандай бадиий асарнинг кўрки, албатта самимият. Самимият йўқ жойда зўракилик кўкарар. Зўракилик эса тўғридан тўғри кимгадир тақлиднинг ўзгинаси. Ижодининг аввалидаёқ тақлиддан қутула олганлар, шубҳасиз, катта истеъдод эгаларидир. Кўп ҳолда шеър, ҳикоя деганлари кимгадир тақлид, эргашишдан бошланади. Бироқ, бу қадим сўқмоқ қанча қисқа бўлса, шунча яхшидир.

Бизнинг боболардан мерос буюк маданиятимиз, анъаналаримиз ва ниҳоятда гўзал она тилимиз бор. Бетакрор Алишеримиз, мажнунваш Бобораҳимларимиз бор. Қоғозга энгашиб икки сатр қораласак, икки елкамиздан кўз ташлаб кузатиб турадиган жаннати Қодирий, Чўлпон боболаримиз бор. Худога шукр, «Ватан» деб фахр этсак, фахр айлагудек муқаддас диёримиз бор. Бизга агар баъзан бир нарса етмаётгандек туюлса, бу — ёшликка хос шижоат, шиддат, фидойилик ва ҳайрат-у, завқ бўлса ажаб эмас...

Шоирнинг отаси — Сабр, онаси — Тоқат бўлса керак. Агар синглиси ҳам бўлса, балки у Соғинчдир.

Юқорида мен номларини тилга олган икки ёш шоирдан ҳам ёшроқ, эҳтимол, улардан ҳам кўпроқ бир илиқ сўзга муҳтож шоира сингиллари — Шаҳрибону (Нозилова)нинг икки қатор шеърини ҳам Сиз азиз ўқувчига илиндим.

... Ҳали айтилажак бу муқаддас Сўз,
Мен фақат ўзингни яхши кўрмишман.
Муҳаббат дунёсин ойнасидир кўз,
Сенинг кўзларингга сарой қурмишман.

Гоҳида ёшлар кўпроқ ўз кўнгил кечинмалари атрофида ўралашиб ижтимоий мавзуларда шеърлар ёзишмаяпти, дейдиганлар ҳам бор. Мен бу гапларга қўшилмайман.

Ватан надур,
Унинг қадрини,
Ватангадолардан сўранг,
Тупроғимни тавоб айлаб,
Йиғлаб адолардан сўранг.

Ватан сўзин тансиқлигин,
Узга юртда — ётдан сўранг.
«Ватан севмоқ иймондандур.»
Деган асл зотдан сўранг.

Ватан шундай буюклигин,
Ушбу сўзнинг суюклигин,
Истиқлолга интиқ бўлиб,
Ўтган аждодлардан сўранг...

Гулчеҳра Шаҳобиддин қизининг юқоридаги ўтли мисралари гарчи шаклан янги бўлмаса-да, самимияти билан юракка завқ беради.

Мен шеърлардан айрим намуналар келтирган тўрттала шоир ҳам Ўзбекистоннинг турли бурчакларида яшаб, ижод қилишади. Уларнинг ёшларида ҳам деярли фарқ йўқ. Фарқ бўлса фақат битта — улар бир-бирларини такрорламайди, бироқ бир-бирларидан кўз узмай ижод қилишади. Бир-бирларига ҳавас билан ижод қилишади. Шунинг ўзиёқ одамни қувонтиради. Ахир, аҳиллик

«МЕҲРИБОНЛИК УЙИ»ГА СОВҒА

Гулистон шаҳрининг «Баҳор» хўжалиги кўрғонидаги 27-болалар уйи тарбияланувчилари 7-қурилиш трести бунёдкорларидан яхши совға олишди. Уларга янги йил арафасида замонавий қулайликларга эга бўлган янги ўқув биноси ўз эшигини очди.

Бу жойда қурувчилар жадал ишлашганини шундан ҳам билса бўладики, салкам саккиз ойда 80 миллион сўмлик қурилиш-пайванд ишлари амалга оширилди.

А. ЯХШИЛИҚОВ.

1998 ЙИЛ

	YANVAR	FEVRAL	MART
Du	5 12 19 26	2 9 16 23	2 9 16 23 30
Se	6 13 20 27	3 10 17 24	3 10 17 24 31
Chor	7 14 21 28	4 11 18 25	4 11 18 25
Pay	1 8 15 22 29	5 12 19 26	5 12 19 26
Ju	2 9 16 23 30	6 13 20 27	6 13 20 27
Sh	3 10 17 24 31	7 14 21 28	7 14 21 28
Yak	4 11 18 25	1 8 15 22	1 8 15 22 29

	APREL	MAY	IYUN
Du	6 13 20 27	4 11 18 25	1 8 15 22 29
Se	7 14 21 28	5 12 19 26	2 9 16 23 30
Chor	1 8 15 22 29	6 13 20 27	3 10 17 24
Pay	2 9 16 23 30	7 14 21 28	4 11 18 25
Ju	3 10 17 24	1 8 15 22 29	5 12 19 26
Sh	4 11 18 25	2 9 16 23 30	6 13 20 27
Yak	5 12 19 26	3 10 17 24 31	7 14 21 28

	IYUL	AVGUST	SENTYABR
Du	6 13 20 27	3 10 17 24 31	7 14 21 28
Se	7 14 21 28	4 11 18 25	1 8 15 22 29
Chor	1 8 15 22 29	5 12 19 26	2 9 16 23 30
Pay	2 9 16 23 30	6 13 20 27	3 10 17 24
Ju	3 10 17 24 31	7 14 21 28	4 11 18 25
Sh	4 11 18 25	1 8 15 22 29	5 12 19 26
Yak	5 12 19 26	2 9 16 23 30	6 13 20 27

	OKTYABR	NOYABR	DEKABR
Du	5 12 19 26	2 9 16 23 30	7 14 21 28
Se	6 13 20 27	3 10 17 24	1 8 15 22 29
Chor	7 14 21 28	4 11 18 25	2 9 16 23 30
Pay	1 8 15 22 29	5 12 19 26	3 10 17 24 31
Ju	2 9 16 23 30	6 13 20 27	4 11 18 25
Sh	3 10 17 24 31	7 14 21 28	5 12 19 26
Yak	4 11 18 25	1 8 15 22 29	6 13 20 27

ЙИЛ ОЛДИ ЎЙЛАРИ
ҚАДАМИНГДА ҲИКМАТ КЎРДИМ...

Беҳудуд далаю қирлар қ... жуда-жуда кўп. Уларнинг бу кўрпасини устига тортди. Д... кунларда кайфиятлари чоғ... рахтлар донишмандлик либ... ниятлари янада улкан.

Мен Ўзбекистон Олий Мажлиси сессиясидаги нутқларни тинглаб, ана шундай деҳқонлар ҳақида ўйладим. Йўлбошчимизнинг ердан унумли фойдаланиш эвазига қишлоқ хўжалигини янада равнақ топтириш хусусидаги сўзлари назаримда асл деҳқонлар дилидаги шижоат ўтини янаям алангалатди. «... Деҳқон хўжаликлари эгалари ерни асраб-авайлаб, унга ўз вақтида сифатли ишлов бериб, барча агротехник талабларга риоя қилишига аминман, — дейилди нутқда. — Чунки ер уларнинг фаровонлиги ва тўкин ҳаётининг манбаидир!»

Салкам қирқ йиллик умрини тик оёқда, бригадирлик қилиб ўтказган жомбойлик Исоқ Эргашевнинг кўп такрорлагич бир сўзи бор эди: «Ерга бир нима бермасанг, у ҳам сенга ҳеч нарса бермайди!» Хўш, ерга нима бериш керак? Умуман, деҳқоннинг кундалик луғатида ер, тупроқ сўзи неча марта такрорланаркин? Даласининг ташвиши билан ухлаган деҳқон ерни неча маротаба туш кўраркин? Агар биз уларнинг юрагига

...мўл бўлади. Ўт-ўлан ... бўлса, сут-қаймоқ ҳам ... бўлади, — дердилар Са... момом.

Мамат бобога салом ... сак, у киши шунчаки ... олиб қўя қолмасди. Ҳову... дуо ўқиб, бизни ярлақа... «Ичларингдаги ўт ўчма... чироқларим. Ичида ўти... риллаб турган бола зўр ... бўлади!» Бизлар у киши... саволга тутардик: «Қор ... сизам қувонасизми, бобо...

— Қор кўп ёғса, дон... бўлади, — дердилар боб... Дони кўп, нони кўп ... хурсандчилик ҳам кўп ... ди!

Момоларимиз, бобо... мизнинг сўзларида ажиб... мат бор эди. Бу сўзларда... Ерга меҳр балқиб тур... Она Ер... Эсимизни тани... ки, бизга қадрдон шу... «Ерни тепкилама, ер ўқ... ди», «Ерга тупурма, ... бўлади», дея ўгит берар... виларимиз. «Ер элни бо... ер тўйса, эл тўяди» дей... ди деҳқон буволаримиз... парваришлаб, тупроқдар... ундирганларни эл ардо... иззатини кўз устида тут...

Самарқандниг Ургу... манида бўлганимда с... икки юз метр баландлик... чиқариб, узумзору шаф... зор барпо этган Роҳатой... дованинг шижоатига ... қолгандим. Тилларанг... лар сара, заргалдоқ шаф... лар таъми тилни ёрада... рисидан халқ баҳрн... бўлаётир. Сурхондарн... Қумқўрғон этакл... ўзлаштириб, анорзорга ... тирган Зумрад Ҳайв... ҳақида эшитмаганла... м. Анор дарахтлари дурк... қувват, мевалари йир... рик. Кейинги йилларм... рад опа қўрғоннинг бо... бир қисмини теракзор қи... Бу ерларга ҳар йили ўн... тупдан терак экилади... м... қўрғонликлар уй қура... деб ёғоч ахтаришмайди, ёш... оилага уй қуриб олинун... керагича терак совға қи... «Қиз», дейди Зумрад Ҳайит... панинг довюраклигини... ган ерлик аҳоли уни яр... зил қилиб «Зумрад ака» ... та-шаркан. Музработли... йзи Алимов эса тошлоқ ... нинг «тили»ни бошқалар... лгарироқ тушуниб етди... деҳқон бошқараётган «Ябод» жамоа хўжалиги пах... ёрлаш режасини ҳар ... вилоятда биринчилар ... рида адо этади. «Инсон... имкони чексиз, — дей... айзи деҳқон. — Агар у ис... тош устида гул ҳам у... иши мумкин!» Йилни ёр... з билан яқунлаган бу... деҳқонлар қишлоқ... изда

боқсак,
ерга меҳрдан
ҳам кўра кучлироқ
нарса йўқлигини пайқ...
аймиз. Исоқ бригадирнинг сўзларини ўзимча «таржима» қиламан. «Ерга меҳр бермоқ керак, — демоқчи бўлади у. — Агар ерга меҳр қўйсанг, у ҳам сенга ўзининг сахий бағрини очади!»

Ҳа, меҳрнинг қудрати чексиз. Ҳаётимизнинг кўрки меҳрдир. Аслида инсон вужудига меҳр туйғуси она сути билан бирга кирган. Шундай экан, биз инсонлар бир-биримизни ҳамиша соғиниб, бир-биримизга меҳр кўргазиб яшамоғимиз жоиз. Кўча-кўйда, ишда, оилада... Қизалоғим эшикдан киркан, у билан бирга бир олам севинч ҳам эргашиб киргандек бўлади. «Аяжон, мен боғчада янги йил шеърини айтдим. Кейин менга Қорбобо совға берди. Мана у, — дейди жажжи қутичани силкитиб. Сўнг совғалари ичидан бир сиқим ширинлик олиб, ўзича тақсимлайди: — Бу дадамга. Бу аямга. Буниси акамга...» Яна бир неча донасини қоғозга ўраб четга олиб қўяди. «Униси кимга?» дейман кулгим қистаб. У жиддий тортади: «Буниси бувам билан бувимга. Байрам куни борсак, бераман!»

Қизалоғимнинг кўзларидаги меҳр учқунидан кўнглим ёришади. Орзу-умидларимнинг бўйлари узаяди. Хаёлимдан кечади: «Меҳр аслида оилада шаклланади. Ота-онасига, яқинларига меҳр қўйган бола бора-бора юртига, Ватанига ҳам меҳр қўяди. Шундайин улуғ меҳр фарзандларимиз қалбини асло тарк этмасин!»

ОИЛА ЙИЛИ...

Қутлуғ умидлар билан бошланаётир, Йил. Донишмандларимиз айтганидек, «Ўз оиласидан бахт топган кишигина чинакам бахтиёрдир!» Оиладан бахт топиб яшамоқ саодати ҳар кимга-да насиб бўлсин. Аслида, ҳақиқий бахтимиз нимада?

— Эл тинч-омон, болаларимиз жони саломат бўлсин, — дея дуо қилишади момоларимиз.

— Ҳосилимиз мўл, ризқу рўзимиз бутун бўлсин, — ният қилади боболаримиз.

— Меҳр деган оппоқ туйғудан юраклар тозараверсин, — тилак билдираман мен.

— Ҳар қадамингда бир ҳикмат кўрдим, Ҳазрати Инсон, — дея ҳайқиради аҳли олам.

Бахт — шуларнинг бариси, яъни дуолар ижобати. Ҳар биримиз шундай бахтга эришайлик. Шундайин улуғ бахтга муносиб бўлайлик.

Гулчеҳра ЖАМИЛОВА.

(Газетамизнинг ...атдаги сони 1998 йил 5 январь — ...нба куни чиқади).

Ўзбекистон Республ... Олий Мажлисининг раҳбарияти Олий Мажлис Атроф муҳит ва таб... муҳофаза қилиш масалалари қўмитасининг аъзоси Ш. Жўраевга акас...

...биддин ЖЎРАЕВнинг

бевақт вафот этганлиги ...абати билан ҳамдардлик билдиради.

ХАЛҚ СЎЗИ • НАРОДНОЕ СЛОВО

Бош муҳаррир
Аббосхон УСМОНОВ

МУАССИСЛАР:
Ўзбекистон Республикаси Олий Мажлиси Кенгаши ва Ўзбекистон Республикаси Вазирлар Маҳкамаси

БЎЛИМЛАР:
Парламент 133-57-34;
Ҳуқуқ ва қонунчилик 136-07-94;
Иқтисодиёт 136-36-65;
Маънавият 136-35-60, 132-10-65;
Хатлар 136-29-89, 133-07-48;
Фан, туризм, спорт ва ҳарбий ватанпарварлик 132-12-08;
Халқаро ҳаёт 132-11-15;
Котибият 133-10-28;
Эълонлар 136-09-25.

Рўйхатдан ўтиш тартиби № 0001
Буюртма Г — 0823, 38.466 нусхада босилди, ҳажми — 2 табоқ. Офсет усулида босилган.
Қоғоз бичими А—2
Газета IBM компьютерида терилди ва операторлар Рустам АЗИМОВ ва Иван РЕШАНОВ томонидан саҳифаланди.

МАНЗИЛИМИЗ:
700000, ГСП,
Тошкент шаҳри,
Нашриётчилар кўчаси, 32-уй.
Нашр муҳаррир — Э. Болиев.
Нашр — Қ. Норқобил.
Мухиҳ — Ш. Машраббоев.

«Шарқ» нашриёт-матбаа концерни босмахонаси. Корп... манзили: «Буюк Турон» кўчаси, 41.
Босишга топшириш вақти—21.00
123456