СССР Давлат китоб палатаси
Мав. 7
Тош давлат педагогика институти

13 ЯНВ 1989

Пролетарии всех стран, соединяйтесь!

ПРАВДА ВОСТОКА

ГАЗЕТА ИЗДАЕТСЯ СО 2 АПРЕЛЯ 1917 ГОДА.

ОРГАН ЦК КОМПАРТИИ УЗБЕКИСТАНА, ВЕРХОВНОГО СОВЕТА И СОВЕТА МИНИСТРОВ УЗБЕКСКОЙ ССР

Выходит 300 раз в году • № 11 (21877) • Пятница, 13 января 1989 года • Цена 3 коп.

Хлопководство и перестройка

ВЛАСТЬ МОНОКУЛЬТУРЫ

ПОЧЕМУ В АНДИЖАНСКОЙ ОБЛАСТИ НИЗКИ УРОЖАИ «БЕЛОГО ЗОЛОТА»

Итоги «белой страды-88» неутешительны для андижанских земледельцев. О причинах срыва на страницах газеты делился своими мыслями главный специалист облагропрома Г. Матвеев («ПВ» от 13 ноября 1988 года). Есть на этот счет и другие точки зрения. Наш собкор попросил высказаться представителей выполнившего план Балыкчинского и замыкавшего областную сводку Мархаматского районов.

О. Ходжаев, председатель Балыкчинского райисполкома:

— Плановая урожайность в районе одна из самых высоких в республике — 32 центнера. Мы ее достигли и выполнили план. Государству продано около 52 тысяч тонн сырца. 80 процентов урожая реализовано с доплатой за сортность, около 45 — выгружено из бункеров хлопкоуборочных машин. На полях во время страды не было горожан.

Однако мы не считаем, что наши соседи трудились хуже. В чем причина их неудач?

Пожалуй, самым весомым резервом, которым не могли воспользоваться, в отличие от нас, другие районы, следует считать относительно недавнее освоение земель. У нас они не испытали последствий монокультуры. В нашем районе четвертый год подряд культивируется всего один сорт хлопчатника. Но ведь когда-нибудь и нам нужна будет сортосмена. Уже сейчас просим селекционеров районировать для нас новый сорт, пока — безрезультатно.

Другая причина. Самостоятельность хозяйствам предоставили только видимую. План району по-прежнему спускают из области, а мы доводим до исполнителей такие контрольные цифры, что в пору на приусадебных участках хлопок выращивать. А ведь в колхозах только-только всерьез взялись за освоение севооборотов, внедряют интенсивную технологию. Но не волнует это областных руководителей. Процент освоения севооборота в районе намного ниже, чем в среднем по области. На нынешний год нам оставили план по валу в тех же пределах, а по волокну — добавили еще тысячу тонн. Опять увеличивать посевы хлопчатника?

Неиспользованным резервом остается арендный подряд. В животноводстве, овощеводстве уже сделаны первые шаги, а в хлопководстве пока нет сдвигов, хотя семейный подряд хорошо себя зарекомендовал. Звенья А. Базарова, М. Урмановой из колхоза «Победа», Д. Эргашевой, С. Махмудовой из колхоза имени Ахунбабаева и десятки других получили свыше 37 центнеров сырца с гектара. Нужно смелее идти на закрепление земель за хлопкоробами.

М. Эргашев, председатель Мархаматского РАПО:

— Четвертый год наш район не выполняет план. Дважды сменились за это время руководители колхозов и совхозов, районного звена. Часть из них привлечена к ответственности за приписки. Но мало что изменится, если по-прежнему остаются контрольные цифры в плане, выполнить который на истощенной земле невозможно.

Из года в год район не выполняет план, а госзаказ растет. Фактическая урожайность составила всего 17 — 18 центнеров с гектара. На нынешний год облагропром запланировал довести ее до 32 центнеров!

Причина неудачи в политике сортосмены. Облагропром навязал нам неизвестный сорт АН-13. Семена получили только 3—4 репродукции, а земли, с близким залеганием грунтовых вод, не пригодны для него.

В некоторых хозяйствах пошли на смелый шаг: где урожай собрали до 4-го сорта, приступили к корчевке и осенней вспашке земли. Прежде зябь не поднимали вовсе или ковыряли землю после заморозков. Хотя известно было, что высокие урожаи можно получить только после качественной пахоты и при раннем севе по гребням. Это подтвердили итоги работы немногих звеньев, которые выполнили план.

Через межу от нашего района — поля Ошской области. Работали соседи не больше нас, но в начале ноября выполнили план, собрав с каждого гектара 19—20 центнеров хлопка. Когда они уже и зяблевую пахоту закончили, мы еще ощипки четвертого сорта себе в убыток собирали.

Район надо выводить из тяжелого экономического положения. Сумма кредитов, взятых у государства, составляет десятки миллионов рублей. Все это отрицательно сказывается на благосостоянии дехкан. Многие земледельцы с неохотой стали относиться к труду на полях, больше внимания уделяют личному подворью, с которого кормится семья.

Не побоюсь сказать, что уже политическую окраску приобретает экономическая обстановка в районе. В республиканских органах не хотят сознавать этого: продажа хлопкового волокна на 1989 год предусматривается с ростом на тысячу тонн от плана нынешнего года.

КОММЕНТАРИЙ СОБКОРА: Два разных района области, но проблемы, как видим, одни. И дело вовсе не в том, что андижанцы вдруг разучились выращивать хлопок. Надо реально и объективно разобраться в причинах неудач местных земледельцев. Ведь вызваны они не только субъективными причинами. Когда же и кто возьмется за их решение! Прав М. Эргашев, вопрос из экономического давно перерос в политический. Кроме хлопка, который с каждым годом в погоне за валом становится все более убыточным для хозяйств, нужны фрукты, овощи, картофель, корма для животноводства. Но выращивать все это негде — монокультура довлеет над андижанцами.

А. ОРЕШКИН,
Соб. корр. «Правды Востока».

КАК ПОТЕРЯТЬ МИЛЛИАРД?

Вопрос о том, сколько Узбекистан должен производить хлопка, давно вышел за рамки проблемы социально-экономической. Вопрос далеко не риторический, занимает умы ученых, хозяйственников, экономистов, экологов. В конце концов, он касается всех нас: ведь хлопок—основа экономики республики. А значит, и фундамент благосостояния каждого ее жителя. Хлопководство оказывает сильнейшее воздействие на формирование всей социальной инфраструктуры региона, определяет уровень доходов населения.

Так сколько же хлопка нужно!

[Об этом читайте на 2-й стр.]

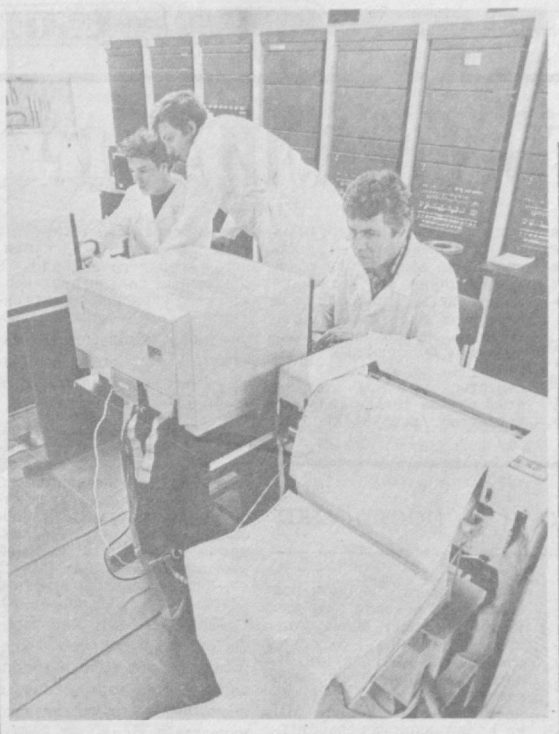

ТАШКЕНТ. В Центральном агентстве воздушных сообщений Узбекского управления гражданской авиации завершается монтаж автоматизированной системы управления «Сирена-2». АСУ позволит объективно информировать пассажиров о наличии свободных мест в самолетах, избежать ошибок в оформлении авиабилетов.

НА СНИМКЕ: инженеры-электронщики А. Т. Нуриев, А. А. Горбатков и С. И. Харченко проводят анализ работы центрального обрабатывающего устройства АСУ «Сирена-2».

Фото Ф. КУРБАНБАЕВА (УзТАГ).

ЖИЛИЩНАЯ ПРОГРАММА ТРЕСТА

НУРАБАД (Ташкентская область). С оценкой «отлично» приняла сегодня госкомиссия новую поликлинику на 200 посещений в Нурабаде — молодом, быстро растущем городе строителей и эксплуатационников Новоангренской ГРЭС. С опережением графика ее сдали рабочие «Узбекгидроэнергостроя».

Коллектив одного из крупнейших строительных подразделений Средней Азии специализируется на возведении различных крупных электростанций. Кроме сложных производственных объектов, трест «Узбекгидроэнергострой» выполняет большой объем работ по жилищному и социально-бытовому строительству. За три года пятилетки в Нурабаде, Чарваке, Нуристане — городах, где действуют и возводятся ГРЭС, — построено 110 тысяч квадратных метров жилья, молодежные центры, магазины. Сверх задания сдано несколько высотных домов.

— Еще в середине восьмидесятых мы и не помышляли о таких темпах, — говорит заместитель управляющего трестом, депутат Верховного Совета Узбекской ССР И. Шигильчева. — Достигнутое ускорение — результат новой экономической политики, отказа от пресловутого остаточного принципа в финансировании и строительстве жилья.

«Узбекгидроэнергострой» ведет работы в малоосвоенных районах Узбекистана. К примеру, в Нуристан — городспутник Талимарджанской ГРЭС, расположенный в центре Каршинской степи, панели и конструкции доставляются из Ташкентской области, где расположен ДСК треста. Сложные погодные условия — летом жара здесь достигает пятидесяти градусов — казалось, должны отрицательно сказываться на темпах. Но в последнее время они стабильно высокие. В чем же дело?

Во-первых, в «Узбекгидроэнергострое» к выполнению жилищной программы относятся так же, как к возведению энергоблоков. Ведь строят они для своих рабочих и коллег-эксплуатационников. Во-вторых, здесь умело применяют мобильную тактику переброски бригад монтажников и строителей на пусковые объекты. Традиционные срывы поставок узлов и деталей для блоков заводами Минэнерго и Минэнергомаша СССР заставляют принимать экстренные меры. Высокая квалификация рабочих, освоение ими второй модели хозрасчета полностью исключают простои, повышают производительность труда. Четырехэтажный дом новой серии тут возводят менее чем за восемь месяцев. И, главное, работа на конечный результат, материальная заинтересованность рабочих обеспечивают высокие темпы.

По итогам минувшего года «Узбекгидроэнергострой» получил свыше восьмисот тысяч рублей чистой прибыли. Большая часть этих средств направлена на закладку новых домов. Комплексную программу «Жилье» коллектив треста намерен выполнить к середине 90-х годов. Задача на нынешний год — построить 40 тысяч квадратных метров жилья, больницу в Нурабаде, школу и детский сад в Талимарджане.

(УзТАГ).

С ленты телетайпа

ВЕСТИ ИЗ-ЗА РУБЕЖА

12 января

Крупное политическое событие

Итоги состоявшегося в Москве Пленума ЦК КПСС, посвященного предстоящим выборам народных депутатов СССР от Коммунистической партии Советского Союза, — в центре внимания зарубежных средств массовой информации. Отмечается, что в истории страны не было еще аналогов такого Пленума, что его повестка дня стала прямым следствием развернувшихся перестроечных процессов, демократизации советского общества, реформы политической системы. Подчеркивается, что для нынешней избирательной кампании в СССР характерны большая открытость, демократичность, инициатива людей, заинтересованность общества в том, чтобы эта важнейшая политическая кампания шла в русле перестроечных процессов.

Доклад Генерального секретаря ЦК КПСС М. С. Горбачева на Пленуме ЦК КПСС, постановление Пленума о проведении выборов народных депутатов СССР от Коммунистической партии Советского Союза занимают большое место в печати стран социалистического содружества.

«Организующая и интегрирующая сила общества», «Главная задача дня — новый уровень ответственности», «Реальные результаты — главный критерий оценки» — под такими заголовками помещают материалы Пленума ЦК КПСС центральные пражские газеты. Наиболее характерные заголовки в газетах ВНР гласят: «М. С. Горбачев об очередных задачах перестройки» [**«Непсабадшаг»**], «Акцент перестройки необходимо перенести на исполнение — в Советском Союзе складывается уникальная парламентская практика» [**«Непсава»**], «Советский руководитель предостерег от двух крайних опасностей» [**«Мадьяр немзет»**]. «Непсабадшаг» обращает внимание на то обстоятельство, что предвыборная кампания в СССР проводится в такой внутриполитической обстановке, когда приходится сталкиваться как с проявлениями консерватизма, так и с левацкими перегибами.

Польская **«Штандар млодых»** отмечает, что развернувшаяся в СССР избирательная кампания отличается целым рядом новых элементов. Большинство кандидатов в депутаты выдвинуты первичными организациями КПСС в ходе демократических дискуссий, завершившихся голосованием. Этот же принцип действовал и на более высоких уровнях в полном объеме. Отказ от кабинетных решений — неоспоримая заслуга перестройки, поставившей задачу демократизации советского общества.

«Нынешняя избирательная кампания в СССР, — констатирует **западногерманское телевидение**, — несомненно, является крупным политическим событием в жизни страны. Пожалуй, впервые за всю его историю депутатский корпус будет формироваться на широкой демократической основе».

Лондонская **«Гардиан»** указывает, что «выбор кандидатов теперь шире, чем когда-либо ранее». «Президент М. С. Горбачев дал понять партии, — пишет другая лондонская газета **«Таймс»**, — что впервые ей придется отстаивать политическую платформу на предстоящих выборах в советский парламент, поскольку «впервые за последнее время несколько человек могут быть выдвинуты кандидатами в народные депутаты». «Новый съезд народных депутатов, — отмечает газета **«Индепендент»**, — будет значительно более демократичным, чем прежний Верховный Совет СССР». Советский руководитель, передает **Информационное агентство Рейтер**, сделал очередной шаг в деле преобразования парламентской системы своей страны, отметив в то же время, что приходится сталкиваться с рядом негативных моментов, в частности с проявлением группового эгоизма, амбициозностью, политическим карьеризмом.

(ТАСС).

Югославия

Продолжается повышение цен

БЕЛГРАД. «Сейчас подорожало все, на что не были повышены цены в конце прошлого года» — такой заголовок вынесла на первую полосу белградская газета «Вечерне новости». С первых дней нового года производители «прибавили шагу, чтобы не отстать от инфляции», не без горькой иронии отмечает этот популярный в стране печатный орган.

Январь принес повышение цен на 20—70 процентов на несколько сот наименований товаров и продуктов питания, в том числе на замороженные готовые блюда, шоколад, вина, соки. Объясняется это тем, что в стране определился круг предприятий, которые взвинчивают цены на свою продукцию, чтобы якобы избежать убытков.

Повышение цен привело к большому скоплению нереализованной продукции. В Югославии началась грандиозная распродажа товаров широкого потребления. Откликаясь на эту всеобщую ярмарку, газета «Политика» пишет: в свое время цены на распродаваемые товары были необоснованно завышены, что сократило товарооборот на сотни миллиардов новых динаров.

Политический рисунок

«Малейшие попытки администрации США, делаемые скорее для видимости, осудить Тель-Авив за репрессии против арабов вызывают злость и раздражение руководства Израиля, прибегающего к угрозам и даже шантажу в отношении своих заокеанских покровителей».

(Из газет).

На рисунке журнала «Мидл ист интернэшнл» премьер Израиля Шамир захлопывает дверь, в которую представитель США пытается просунуть резолюцию «США осуждают Израиль за изгнание палестинцев с их родных земель».

Фотохроника ТАСС.

Китай

Реформа правительственных органов

ПЕКИН. В текущем году основные усилия реформы правительственных органов в Китае будут направлены на реорганизацию местных правительств. В 1989 г. она начнется на провинциальном уровне и продолжится на уездном, городском и волостном уровнях в 1990—1991 гг. Об этом заявлено на завершившемся здесь всекитайском рабочем совещании по вопросам кадровой работы.

Реформа правительственных органов является важной составной частью проводимых в стране глубоких социально-экономических и политических преобразований, отмечает в этой связи китайская печать. В этом уже сделаны первые конкретные шаги. Успешно проводится структурная реформа Госсовета КНР. В частности, количество отделов в министерствах сократилось на 20 проц.

(ТАСС).

НА ПОДРЯДЕ — ВСЕ БРИГАДЫ

Переход всех бригад Красногорского филиала ташкентского производственного объединения «Красная заря» на подряд позволил восстановить пошатнувшееся экономическое положение. Впервые выполнен план по выпуску детских, подростковых, женских и мужских пальто. Возросли и заработки.

Новые формы хозяйствования позволили ускорить техническое перевооружение предприятия. В цехах установлены 24 стачивающие машины западногерманской фирмы «Дюркопп». На очереди — монтаж паровоздушных утюгов, прессов, современных манекенов. Пока их установку сдерживает отсутствие котельной. Но выход найден. Филиал внес на долевых началах 250 тысяч рублей на строительство городской котельной.

На предприятии трудятся 490 человек, в основном женщины. Большинство из них — члены семей горняков. Но часть проживает в соседнем колхозе «Намданак», на работу и домой их доставляют машинами. И все же около 40 рабочих пока не хватает. Но, как считают здесь, уже в нынешнем году эти проблемы будут преодолены. От принципа «план любой ценой» здесь перешли к гибкой экономической политике, во главу угла поставив заботу о человеке. И это не просто слова. К примеру, с переходом на хозрасчет филиал взял на себя часть расходов на содержание детского сада, разработана жилищная программа.

(УзТАГ).

Идем к выборам

КАНДИДАТЫ ПАРТИИ

Январский Пленум ЦК КПСС стал важным событием в жизни страны: он выдвинул кандидатов в народные депутаты СССР от Коммунистической партии Советского Союза.

11 января состоялось заседание избирательной комиссии по выборам народных депутатов СССР, на котором были рассмотрены заявления о согласии баллотироваться кандидатами в депутаты от КПСС. Единогласно зарегистрированы кандидатами Генеральный секретарь ЦК КПСС, Председатель Президиума Верховного Совета СССР М. С. Горбачев, члены Политбюро ЦК КПСС.

Среди зарегистрированных — рабочие, колхозники, представители интеллигенции из всех союзных республик. Кандидатами в народные депутаты СССР от КПСС стали, например, старший чабан из Иссык-Кульской области З. Бейшекеева, писатель И. А. Васильев, начальник Генерального штаба Вооруженных Сил СССР — первый заместитель министра обороны СССР генерал-полковник М. А. Моисеев, шахтер из Кемеровской области В. М. Гвоздев, академик Г. И. Марчук.

Работа комиссии по регистрации кандидатов продолжается. Состав кандидатов в народные депутаты СССР от КПСС будет опубликован в печати в установленном законом порядке.

(ТАСС).

ВЫДВИНУТЫ ЕДИНОДУШНО

Свыше четырехсот тружеников Нукусского ДСК объединения «Узградострой» приняли участие в состоявшемся здесь предвыборном собрании.

Первым взял слово секретарь первичной парторганизации предприятия В. И. Жагорин. Он предложил выдвинуть кандидатом в народные депутаты СССР второго секретаря ЦК Компартии Узбекистана В. П. Анищева.

Это предложение было поддержано токарем Р. Хамидуллиным, крановщицей Т. М. Макаровой, изолировщицей У. Халмуратовой, другими выступавшими.

Участники собрания приняли решение выдвинуть кандидатом в народные депутаты СССР по Нукусскому территориальному избирательному округу 611 Анищева Владимира Петровича.

* * *

Предвыборное собрание жителей Тахиаташа состоялось в зале местного торгово-экономического техникума. В нем приняло участие 527 человек.

Выступая на собрании, инспектор городского отдела народного образования Л. У. Раджапова предложила выдвинуть кандидатом в народные депутаты СССР первого секретаря Каракалпакского обкома партии К. С. Салыкова.

Это предложение поддержали другие выступавшие.

Собрание приняло решение выдвинуть кандидатом в народные депутаты СССР по Турткульскому территориальному избирательному округу 612 Салыкова Какимбека Салыковича.

(УзТАГ).

Формула доверия — вклад в перестройку

У ДОСААФ СССР славная история, богатые традиции. Более 60 лет оно верно служит партии и народу. Многомиллионной армии Добровольного общества содействия армии, авиации и флоту есть чем гордиться и есть над чем работать. Эта конструктивная программа была изложена в качестве предвыборной на пленуме ЦК ДОСААФ СССР, состоявшемся 11 января. Он был посвящен выдвижению кандидатов в народные депутаты СССР от этой общественной организации.

Пятнадцатью мандатами будет ДОСААФ представлено на съезде народных депутатов СССР. Кто станет их обладателями? На этот вопрос ответит следующий пленум ЦК ДОСААФ, который соберется в середине марта. А сейчас был дан ответ на другой вопрос: чьи кандидатуры будут рассматриваться на пленуме? Их восемнадцать. И общее мнение собравшихся — каждый из них достоин стать депутатом высшего органа государственной власти страны.

Это вовсе не значит, что обсуждение проходило тихо и гладко. Был даже момент, когда один из участников пленума внес предложение снять с рассмотрения кандидатуру председателя Самаркандского районного комитета ДОСААФ Талды-Курганской области Ж. Акебаева. Мотивы? Показалось, что тот скупо рассказал о себе, о своей работе. Она и в самом деле мало заметна на первый взгляд. Но только на первый. Выступили другие участники пленума, хорошо знавшие Жангельды, и выяснилось, как много делается на местах теми, кто представляет низовые звенья оборонного общества, сколько энергии, самоотверженности таится в скромных тружениках-досаафовцах. Именно на их плечи ложатся основные заботы в трехсот шестидесяти тысячах первичных организаций общества. А работать им приходится нередко в нелегких условиях, и об этом тоже говорилось на пленуме. Потому практически единодушно был назван кандидатом в депутаты представитель Казахстана.

То же самое показало открытое голосование относительно и других семнадцати кандидатур. Это в полном смысле люди достойные, многое делающие уже сегодня для перестройки работы оборонного общества. И не только для него. Их подход к делу и сегодня можно с полным правом назвать государственным. С интересом выслушали участники пленума, например, программу, с которой выступил генеральный конструктор КБ Московского машиностроительного завода имени П. О. Сухого М. П. Симонов. Он подчеркнул: важно разрабатывать на широкой основе авиационную спортивную технику. Это не декларация. Под руководством Симонова уже создан, успешно прошел испытания спортивный самолет СУ-26. «Если я стану депутатом, — сказал Михаил Петрович, — первым моим предложением будет: построить первый в стране завод спортивной авиации. Такие предприятия есть во многих странах мира. Кроме того, пора бы на государственном уровне заняться финансированием спортивных технических программ: пока это делается кустарно. Молодежь тянется к военно-прикладным и техническим видам спорта. Если мы не возьмем на себя ее воспитание, то многое потеряем в будущем».

Строгим, взвешенным был отбор кандидатур рабочей группой, образованной избирательной комиссией ДОСААФ в целях анализа и обобщения итогов предвыборных собраний в организациях оборонного общества. Поступило две с половиной тысячи предложений по конкретным кандидатурам. Комиссией было оставлено для рассмотрения 156 кандидатур. И только 18 человек «прошли» на пленум ЦК ДОСААФ.

Среди выдвинутых кандидатами в народные депутаты СССР — известные всей стране имена трижды Героя Советского Союза И. Н. Кожедуба, дважды Героя Советского Союза П. И. Климука, Героя Советского Союза П. Г. Лушева, Героя Социалистического Труда В. Г. Коберидзе. В их числе — чемпионка мира и Европы, инструктор-летчик центрального аэроклуба имени В. П. Чкалова Л. Г. Немкова, воин-интернационалист, руководитель военно-патриотического подросткового клуба «Республика бодрых» при Томском авиационно-спортивном клубе Н. В. Шамин.

Все они полностью разделяют предвыборную платформу ДОСААФ СССР, в которой подчеркивается, что в ходе перестройки все большую актуальность приобретает работа по военно-патриотическому и интернациональному воспитанию трудящихся, молодежи, формирование у них таких высоких качеств, как мужество, стойкость и отвага, готовность стать в ряды защитников Отчизны.

(ТАСС).

КАК ПОТЕРЯТЬ МИЛЛИАРД?

Хлопководство и перестройка

ГОСЗАКАЗ на хлопковое волокно в будущей пятилетке возрастет, это закономерно. Между тем объем заготовок хлопка-сырца даже в прошлом, благоприятном для хлопководства, году не удовлетворит запросы заказчиков. Возможности производителей пока не соответствуют растущему спросу потребителей. Нарушения в агротехнике, массовые приписки, очковтирательство, коррупция, другие негативные явления, имевшие место в республике, стали причиной девальвации «белого золота». Диктат монокультуры, истощение почв, рост заражения вилтом, распространение сельхозвредителей привели к снижению урожайности и качества сырца. В результате хлопководство Узбекистана стало все более зависимым от капризов погоды — валовые сборы за последние три года имеют разницу до полумиллиона тонн.

Учитывая сложившееся положение, ведущими учеными республики разработана комплексная программа развития хлопководства. Основные средства направляются теперь не на освоение новых земель, а на мелиоративное улучшение ранее освоенных. В хозяйствах интенсивно внедряются севообороты, сокращается хлопковый клин, увеличивается удельный вес посевов кормовых культур. Однако, по данным Госагропрома республики, мероприятия по ликвидации диспропорций в хлопковом комплексе выполняются не в полном объеме.

Не везде пока излечились от застарелой болезни — сверхплановых посевов хлопчатника. Диктатура плана по валу по-прежнему сковывает хозяйственную самостоятельность руководителей. В прошлом году посевы хлопчатника сокращены по сравнению с предыдущим более чем на 90 тысяч гектаров. И все же сверхплановые посевы — для «подстраховки», на случай неурожая — составили около 40 тысяч гектаров. Грубые нарушения структуры посевных площадей допущены в Каракалпакии, Андижанской, Наманганской, Ферганской, Сырдарьинской областях. В большинстве случаев инициаторами этих нарушений стали планирующие органы. У хозяйственников отняли право выбора, заранее определив контрольные цифры по объемам заготовки сырца. Цифры эти оказывались намного выше реально достижимых — фактическая урожайность на истощенных землях не дотянула до «плановой».

В статье «Где правда, а где ложь?» («ПВ» за 7 января) секретарь правления Союза писателей Узбекистана М. Солих пишет, что, «перестав поклоняться перед человеком, мы поклонялись хлопку... Из-за хлопка истреблены сады, пастбища, туганы, уничтожены деревни, страдают люди. Вот что означает монокультура».

Смысл отдельных высказываний М. Солиха сводится к тому, что Узбекистан, чтобы ликвидировать такое засилье монокультуры, должен сократить объемы хлопкозаготовок. Прямого указания на это в статье нет, но читателю нетрудно сделать такой вывод. Ибо, по Солиху, узбекский народ «есть народ, зависимый от хлопка».

Что верно, то верно: благосостояние населения республики во многом зависит от того, сколько хлопка мы будем производить. Можно утверждать, например, что болгарский народ есть народ зависимый от зарубежных туристов, поскольку одна из основных статей национального дохода Болгарии — туризм. Экономика любой страны зависит от прибыльности тех или иных отраслей производства. Что же оскорбительного или унизительного в этом для ее народа?

К резкому сокращению заготовок хлопка призывают и лидеры неформального объединения «Бирлик». Мотивы те же: власть монокультуры, низкий жизненный уровень населения, экологические проблемы. Но ведь, по существу, М. Солих и неформалы предлагают срубить сук, на котором сидим.

На прошедшей недавно республиканской научно-производственной конференции по проблемам рационального использования водно-земельных ресурсов некоторые ученые поставили вопрос о необходимости резкого сокращения (до 20 процентов) производства хлопка. В защиту предложения были приведены веские аргументы. Доказывалось, в частности, что сокращение хлопкового клина и увеличение производства овощных и кормовых культур — единственная возможность оздоровления истощенных земель. Но ведь нельзя не считаться и с тем, что **в этом случае только сельское хозяйство республики, не считая налога с оборота за неотгрузку волокна потребителям, потеряет более миллиарда рублей.** Это одна грань проблемы. Другая — недостаток мощностей для переработки и хранения плодоовощной продукции. Мы не в состоянии переработать и сохранить даже то, что выращиваем сейчас. О каком же резком увеличении объемов производства можно вести речь? Перекраивание структуры посевных площадей по административно-командной «методике» никогда к хорошим результатам не приводило. Увеличение производства овощей и фруктов за счет сокращения площадей под хлопчатник не должно быть самоцелью, таким образом от засилья монокультуры не избавиться. Прежде, чем что-либо менять, нужны взвешенные с экономической точки зрения, научно обоснованные расчеты. Хотим мы этого или нет, резкое снижение объемов заготовки хлопка неизбежно отразится на жизненном уровне прежде всего рядовых тружеников села.

Важно трезво оценивать, а не драматизировать ситуацию, сложившуюся в хлопководстве. Позитивных перемен много. В прошлом году весь валовой прирост урожая — более полумиллиона тонн — получен за счет увеличения урожайности. Всего заготовлено 5.364 тысячи тонн хлопка-сырца, в том числе около 560 тысяч тонн — тонковолокнистых сортов. Сверх плана сдано 214 тысяч тонн сырца. Машинами собрано 2,6 миллиона тонн хлопка — на треть больше, чем в 1986—1987 годах. На 600 тысяч тонн больше заготовлено сырца первых сортов, меньше на 210 тысяч тонн — четвертого.

Улучшению положения дел в отрасли способствовало широкое внедрение на селе коллективного, семейного, арендного подрядов. В подрядных коллективах весь урожай убрали своими силами, без помощников, эффективно использовали технику. В результате получили качественный и дешевый хлопок.

Однако непродуманная система оплаты за хлопок-сырец в пересчете на волокно и необоснованные нормы его выхода вынуждали хозяйства расширять площади посева хлопчатника селекционных сортов с высокой урожайностью (Ан-Буят-2, Ан-Узбекистан-3) и выходом волокна (Андижан-60, С-4880, Ан-402). Хлопкоробы от этого, конечно, выиграли. А вот текстильщики волокно этих сортов берут с неохотой — из-за низкого качества.

Высев этих сортов, дающих большую прибавку к валу, но вызывающих рекламации, в текущем году будет резко сокращен, а к началу XIII пятилетки и вовсе прекращен. Взамен планируется увеличение посевов хлопчатника с волокном четвертого и пятого типов. Для стимулирования производства качественной продукции необходимо пересмотреть цены, нормативы выхода волокна по селекционным сортам, а значит, и госзаказ на волокно. Без этого не увязать интересы текстильщиков и хлопкоробов.

Наука и практика доказали, что без освоения севооборотов не обеспечить рост урожайности хлопчатника, качества волокна. Поэтому нельзя останавливаться на полпути, нужны кардинальные меры по завершению внедрения научно обоснованных хлопково-люцерновых севооборотов и снижению хлопковости.

Для достижения намеченных целей основные усилия в будущей пятилетке необходимо направить на обеспечение высокого качества хлопка-сырца, временно стабилизировав валовые показатели на уровне или чуть выше достижений текущей пятилетки. Другой альтернативы развитию хлопководства в республике нет.

Р. НАЗАРОВ.
Начальник управления организации и развития производства хлопка и других сельскохозяйственных культур Госагропрома Узбекской ССР, кандидат биологических наук.

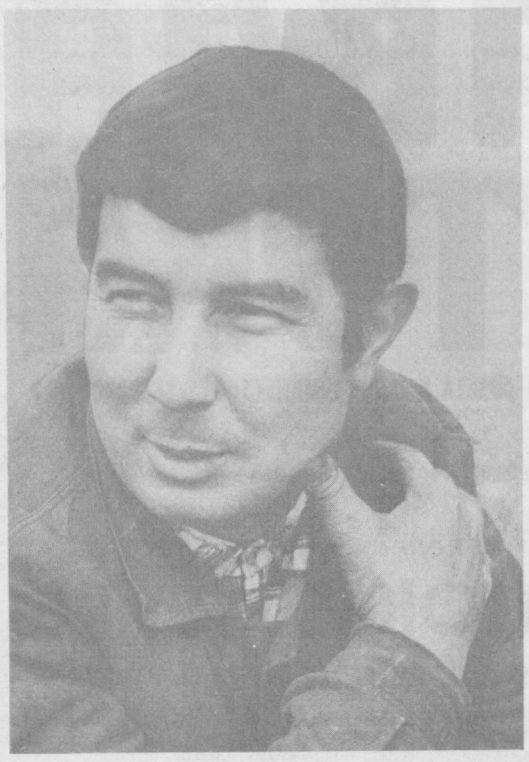

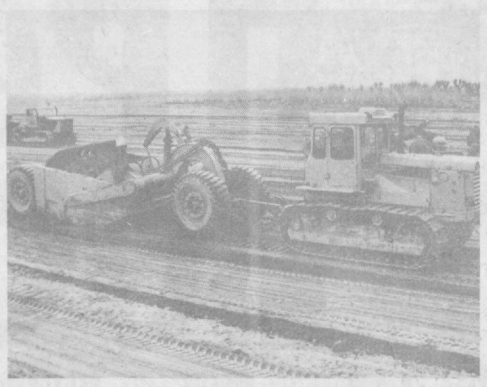

ОСВОЕНИЕ ЦЕЛИНЫ

Трест «Хорезмсовхозводстрой», один из передовых в Госкомводхозе Узбекской ССР, занимается освоением, планировкой и улучшением мелиоративного состояния земель совхозов и колхозов Хорезмской области. Одновременно трест возводит жилье и объекты социально-бытового назначения.

В 1989 году коллектив треста намерен освоить сотни гектаров новых земель, комплексно спланировать более 2.000 и мелиоративно улучшить более 3.000 гектаров.

НА СНИМКАХ: передовой механизатор Ш. Атаджанов; с помощью мощной техники Янгибазарское СМУ ведет комплексную планировку земель.

Фото Р. ДЖУМАНИЯЗОВА.

Гласность завтра

Заметки публициста

ПЕРИПЕТИИ перестройки выдвигают время от времени этот вопрос в разряд актуальнейших. Сначала он замаячил в печати прошлой весной, когда «Советская Россия» окатила наше общество, как из ледяного душа, так называемым письмом Нины Андреевой. Затем тревожные раздумья вызвала дружная атака номенклатурных работников на советскую прессу с трибуны XIX Всесоюзной партконференции. Потом на пути гласности нежданно-негаданно вынырнуло ограничение подписки на популярные в народе издания, потом...

Но всякий раз теснее сплачивались и силы, которые отстаивали завоевания перестройки. Ни одна вылазка консерваторов против гласности пока не увенчалась сколько-нибудь серьезным успехом: газеты и журналы продолжают острые дискуссии по историческим, экономическим, социальным проблемам. Открыто обсуждается в стране эффективность тех или иных политических структур, высвечиваются прежде «закрытые» стороны жизни Советской Армии, КГБ, правительственных органов.

Но тем не менее вопрос: «Куда повернет завтра гласность?» опять приходится слышать в журналистских кругах. Правда, сегодня он уже не «спровоцирован» какой-либо разовой антиперестроечной акцией, каким-то очередным демаршем противников перемен. Все спокойнее и в то же время сложнее. Этот вопрос словно бы «накопился» за месяцы нашего движения к обновлению — его высекают, как искру, все сильнее сталкивающиеся настроения в обществе.

Я имею в виду не противоборство взглядов сторонников перестройки и ее противников, а несхожесть мнений в самом лагере «обновленцев».

Во многих командировках по стране я обнаружил, что и в рабочей, и в крестьянской среде нарастает какое-то недовольство так называемой безадресной критикой в советской печати. Мол, сколько можно «говорить ни о чем», кивать на вчерашний день и винить за пустые прилавки «в целом систему», когда есть конкретные люди, которые и сегодня бездельничают на крупных постах, пускают на ветер народные деньги своей бесхозяйственностью?

Это с одной стороны. С другой, все ощутимее настроения разочарования: что толку от критики руководящих персон, если один бюрократ сменяет другого? Какой вообще резон во вскрытии беспорядков, если заметных перемен в повседневной жизни пока не видно. Не лучше ли эффективнее действовать какими-нибудь иными методами, а в прессе критику поубавить, потому что она вселяет в молодое поколение нигилистический дух?

Не собираюсь ни оспаривать эти мнения, ни, наоборот, подкреплять их фактическим материалом. Сейчас важно другое: в разных слоях общества назревает недовольство нынешним состоянием гласности — главным образом ее низкой действенностью, задержкой прессы на «истоптанных» темах.

В этом виноваты не журналисты, а функционеры. Они частенько «не замечают» публикаций, вскрывающих недостатки в работе их регионов и ведомств, надеясь тем самым остудить пыл средств массовой информации, переключить их на холостые обороты. Публицист Борис Миронов, к примеру, о плачевном состоянии главной библиотеки страны — Государственной библиотеки имени В. И. Ленина за последнее время опубликовал в газете «Правда» два крупных материала. Не увидев реакции на них, он рассказал о том, как умирает библиотека, в сентябрьском номере журнала «Москва». И снова никаких практических шагов со стороны функционеров, очевидно, мечтающих о тех «светлых» для них днях, когда иссякнет в бесполезных криках, выдохнется в беге на месте гласность. Они-то хотят превратить эту гласность не более чем в самоцель.

Такого рода функционеры и ссылаются сегодня на «настроения масс», так или иначе выражающих недовольство работой печати. При этом, разумеется, умалчивают глубинные причины сомнений людей, а только интерпретируют на свой лад высказывания: «не надо обобщать недостатки», «не нужно копаться в истории», «не следует лишать молодежь идеалов» и т. п.

На мой взгляд, гласность становится гласностью только тогда, когда несет в себе нечто большее, чем просто ниспровергающие заряды. За годы перестройки пресса стала «вдумчивее», главное в ней сегодня — созидательная, конструктивная основа. В общественном мнении, на которое она ориентируется, сегодня нет однозначности. Как сам процесс перестройки — явление далеко не благостное, безболезненное и бесконфликтное, так и развитие гласности идет в столкновениях взглядов, сопровождается раздражением, неудовлетворенностью.

И все-таки мы живем верой: общество сегодня совсем не то, что было вчера. Оно не мыслит возврата к «закрытости». Оно понимает, что иного пути развития, как движение к прогрессу, для него не существует. Стало быть, оружие гласности нельзя зачехлять.

М. ПОЛТОРАНИН.
Политический обозреватель АПН.

«ПРАВДЕ ВОСТОКА» ОТВЕЧАЮТ

«ДАВАЙ, ДАВАЙ, ПЕТРО!» И «ЕЩЕ РАЗ ОБ АПАТИИ...»

Так назывались статьи, опубликованные в «Правде Востока» 18 и 27 сентября минувшего года.

О том, какие меры приняты по критическим выступлениям газеты, редакции ответил заведующий отделом организационно-партийной и кадровой работы Каракалпакского обкома партии Ю. Журбин:

«В статьях «Давай, давай, Петро!» и «Еще раз об апатии...» правильно и своевременно раскрыты существенные недостатки в подготовке и проведении отчетно-выборных собраний в парторганизациях г. Нукуса. Областной и городской комитеты партии оперативно реагировали на них. Обсуждению статей были посвящены открытые собрания в первичных парторганизациях Пристанской ПМК и ПМК-25.

Критические замечания, высказанные в статьях, стали предметом обсуждения и на совещаниях работников аппарата Нукусского горкома партии, секретарей первичных парторганизаций города, вторых секретарей и заведующих орготделами горкома, райкомов и аппарата обкома партии.

Эти недостатки рассмотрены на бюро обкома партии, где обращено внимание секретарей Нукусского горкома партии М. Ковалева и К. Пирназаровой на низкий уровень политического руководства первичными парторганизациями, допущенные серьезные недоработки в подготовке и проведении отчетно-выборных собраний.

Бюро обкома партии обязало Нукусский горком, его бюро и секретарей принять безотлагательные и действенные меры по устранению недостатков, критически проанализировать и пересмотреть стиль, формы и методы партийного руководства первичными парторганизациями, обратить особое внимание на работу низовых партийных звеньев, оказывать им действенную помощь. Всю политическую, внутрипартийную работу перевести на рельсы демократизации и гласности.

...В настоящее время обобщены высказанные в ходе отчетов и выборов критические замечания, по ним принимаются необходимые меры».

Новости агропрома

ВАХТА АРЕНДАТОРОВ

Зимнее межсезонье для некоторых земледельцев — пора спокойная. Но только не для бригады Саттарали Нурматова из бувайдинского колхоза «Октябрь». С нового года коллектив взял в аренду у хозяйства 100 гектаров пашни. Треть ее отвели под люцерну, остальную площадь — под хлопчатник.

Подготовку к переходу на новый метод работы земледельцы бригады начали задолго до подписания долгосрочного договора. Минувший сезон стал проверкой сил и умения — по 35 центнеров хлопка-сырца было снято на круг, коллектив вышел из отстающих, люди хорошо заработали. Тогда и было принято окончательное решение — условия аренды выдержим. Первой в хозяйстве бригада завершила промывные поливы, очистила оросительную и коллекторно-дренажную сеть. Сейчас полным ходом ведется заготовка удобрений. Судя по первым шагам арендаторов, им удастся еще выше поднять отдачу хлопковых полей.

Ферганская область.

НАДБАВКА ЗА КАЧЕСТВО

Сразу 34 тонны молока «приписано» к общему количеству продукции, полученной в прошлом году работниками молочнотоварной фермы колхоза «Октябрь» Московского района. Таковы условия расчета с животноводами: за молоко высшего качества и повышенной жирности полагается надбавка к итоговой цифре, а проще — денежная премия. Многие передовые доярки и дояры — Хадичахон Хайитова, Асалхон Хашимова, Джалалдин Хайитов и другие — надоили за год по 2.850—3.000 килограммов молока от каждой фуражной коровы.

Свой успех животноводы объясняют укреплением кормовой базы хозяйства, переходом работников фермы на семейный и звеньевой подряды и созданием хороших условий труда и отдыха. В нынешнем году коллектив намерен взять ферму в аренду.

Андижанская область.

ГУСИ ПРИЛЕТЕЛИ В УЗБЕКИСТАН

Из птицеводческих хозяйств Латвии и Украины самолетами в Ташкент доставлено 1.890 гусят ценной породы — рейнский белый. Их выращиванием и разведением займутся работники Карасуйского племенного производственного объединения и совхоза «Химик» под Ташкентом.

В этих хозяйствах развернется работа по созданию родительского стада, изучению особенностей выращивания гусей в климатических условиях республики. В племенной работе узбекистанцам помогут ученые Украины.

ВЫШЛИ ИЗ ПРОРЫВА

Впервые за многие годы появились деньги на банковском счету у госплемзавода «Тамды». В минувшем году хозяйство получило свыше четырехсот тысяч рублей прибыли. Они будут направлены на социальные нужды каракулеводов.

Поправить экономику госплемзаводу удалось благодаря внедрению новых форм и методов хозяйствования. Чабанские бригады переведены на чековую систему внутрихозяйственного расчета. Налажен строгий учет затрат. Отказались от лишних транспортных услуг, от помощи горожан в заготовке кормов.

Самаркандская область.

(УзТАГ).

ВЗГЛЯД НА ЭКОНОМИКУ ИЗ ПРОКУРАТУРЫ

РАДИКАЛЬНАЯ РЕФОРМА: ДЕНЬ ЗА ДНЕМ

● Выборочные проверки исполнения Закона «О государственном предприятии (объединении)» впервые проведены в Узбекистане. Комментирует прокурор отдела общего надзора Прокуратуры Узбекской ССР Ю. Шакирова:

— В новом году проведем проверки исполнения нового экономического законодательства на предприятиях союзных и республиканских министерств. Масса нарушений выявлена в прошлом году. Самые распространенные — урезание самостоятельности трудовых коллективов в планировании, установлении договорных связей.

Сорваны поставки — терпит убыток и тот, кто не получил товар, и тот, кто нарушил договор: ведь он платит штраф. А причины — несбалансированное планирование объемов производства: без учета имеющихся мощностей, без подкрепления фондами, сырьем. Нарушения часто рождаются вне стен предприятия, как на «Средазкабеле», Андижанском хлопчатобумажном комбинате. На 1988 год он заключил договоры на 117 миллионов рублей, а Минлегпром Узбекской ССР в феврале распорядился увеличить план до 160,7 миллиона.

Такие указания — система. Поломать ее предприятия могут с помощью закона — обжаловать действия аппарата управления через Госарбитраж и даже взыскать с министерства убытки. Требуется немногое — исполнение закона самим руководителем. Однако сейчас боятся угроз начальства: мол, не выполнишь, отстраним от должности. Совершенно очевидно, что Закон о госпредприятии в подобных случаях грубо нарушен.

—Только ли волевой нажим виноват?

— Из-за корректировки планов, стопроцентного госзаказа предприятия попадают по сути в кабалу. Жаль, республиканский Госснаб, контролируя поставки, причин срывов не вскрывает. Ни по одному нарушению госдисциплины не направлен материал прокурорам.

— Выходит, чаще виновны в срыве договоров объективные причины?

— Отнюдь нет. Задумаемся над такой информацией. За первое полугодие из-за потерь рабочего времени (а четверть их — прогулы) в республике недодано продукции более чем на 53 миллиона рублей.

— Нарушаются требования закона об укреплении трудовой дисциплины?

— И нередко. Многие руководители к укреплению трудовой дисциплины относятся формально. Но нет пока в нашей практике случаев, чтоб министерства и ведомства кого-то привлекли за это к ответственности. Все ждут вмешательства прокуратуры или народного контроля. Так же формально относятся к исполнению законов об охране труда, профилактике профзаболеваний.

Еще одна «внутренняя» причина срыва планов: выпуск нестандартной продукции. Потери от брака в промышленности растут. В первой половине 1988 года на 12 миллионов рублей предъявлены санкции за нарушение стандартов. Еще 3,2 миллиона взыскал с поставщиков брака арбитраж.

— Госприемка не срабатывает или брак гонят там, где ее нет?

— Есть или нет госприемка, за качество нужен спрос. А отраслевой контроль по сути прикрывает браконьерство. Из Минлегпрома, Минместпрома, Минхлебопродуктов, ряда других ведомств ни разу за ряд лет не представили материалы по фактам бесхозяйственности в следственные органы.

Ведь есть факты вопиющие. Взять хотя бы качество экспортного волокна. Только Московский обларбитраж в 1987 году взыскал с хлопкозаводов республики за поставку некачественного волокна почти миллион рублей да еще свыше 721 тысячи рублей штрафов. Годами одни и те же причины рекламаций: завышение сорта, занижение засоренности, несоответствие волокна эталону. Большая часть рекламаций — по Сырдарьинскому, Кашкадарьинскому, Андижанскому облагропромам. В 1988 году дела чуть лучше, но все равно потеряны миллионы.

— Обманываем сами себя?

— Конечно. Республика теряет весомую часть дохода, не говоря о престиже, уважении партнеров. А те, кому положено обращаться в правоохранительные органы по фактам бесхозяйственности, молчат.

— То же и на текстилькомбинатах?

— В первой половине прошлого года Ташкентскому текстильному комбинату возвращена забракованная продукция более чем на 2 миллиона рублей. Свыше полумиллиона уплачено штрафов. Одна из причин — порча хлопка из-за хранения под открытым небом. В 1987 году после нашей проверки наказали на комбинате виновных, а в сентябре мы выявили те же недостатки...

Теперь об эффективности госприемки. За последние полтора года обларбитраж взыскал с предприятий Ташкента, где она действует, 400 тысяч рублей. Претензии — к лакокрасочному заводу, швейникам «Красной зари», мебельному объединению «Ташкент»... Госприемщики, пропустившие брак, не только не наказаны, их еще и премировали приказом по Узгосстандарту.

— Это в Ташкенте! А что же тогда творится вдали от столицы республики?

— Несоответствие уставов предприятий требованиям закона выявлено на Андижанском ХБК, Бухарском графито-гипсовом комбинате, в объединении «Каракалпакстройматериалы», Каракалпакском хлопчатобумажном объединении. Нарушался порядок избрания совета трудового коллектива на заводах Андижанской, Самаркандской областей, в Каракалпакии. Представительство администрации в СТК превышало установленный законом предел.

На многих предприятиях нарушают требования закона о демократических основах управления производством. Так, из тринадцати директоров заводов ГПО «Машхлопок» лишь один директор «Ташхимсельмаша» избран трудовым коллективом, остальные назначены. Многие предприятия все еще не используют законное право распоряжаться основными фондами, оборотными средствами, прибылью... Нередки грубые нарушения и буквы, и духа закона. Решением Ахангаранского горсовета от 10 августа прошлого года заводу «Сантехлит» предлагалось... передать своих работников в распоряжение треста «Узбекшахтостройй» (?!)

— Вы констатируете факты. А в чем выражается надзор?

— Незаконное решение горсовета опротестовано прокуратурой и отменено. По итогам проверок исполнения Закона о госпредприятии прокурорами внесено 16 представлений об устранении нарушений закона, объявлено 12 предостережений, опротестовано 11 незаконных правовых актов. 28 должностных лиц привлечены к дисциплинарной, административной и материальной ответственности.

— На недавнем заседании коллегии Прокуратуры республики, посвященном надзору за исполнением Закона «О госпредприятии (объединении)», отмечалось: меры прокурорского реагирования еще не всегда эффективны.

— Считаем, это болезнь роста, ведь закон новый. Прокуроры сами должны глубоко знать его, владеть оперативно-экономическим анализом, широко информировать о проверках и их результатах трудовые коллективы. Работы предстоит много. Что же касается ущемления прав предприятий союзными инстанциями (как происходит сейчас на «Средазкабеле») — в подобных случаях и впредь будем обращаться за содействием к Прокуратуре СССР.

Н. ШУЛЕПИНА.
Корр. УзТАГ.

ПРОБЛЕМЫ РЕШАЕМ САМИ

В одном из пустующих домов колхоза имени Крупской Гулистанского района открылся магазин — так депутаты райсовета начали выполнение наказа избирателей. С их помощью одновременно развернулось и сооружение нового здания магазина.

Постоянную комиссию райсовета по торговле, общественному питанию и быту здесь по праву считают наиболее активной и работоспособной. Во главе ее стоит председатель колхоза «Красная заря» У. Абдиев. В состав входят швея районного управления бытового обслуживания Г. Ойдинова, доярка колхоза имени Карла Маркса М. Джуманова, рабочий предприятия «Селькоммунремонт» Н. Ким.

Сельчане справедливо считают, что заметные улучшения в сферах торговли и бытового обслуживания происходят именно благодаря усилиям депутатов. Стали оказываться такие виды услуг, о каких прежде можно было только мечтать.

(УзТАГ).

Рассказы из записной книжки

Виктор ГОРОХОВ

ТОТ САМЫЙ СТАЛИН...

— Не надо нам с тобой ссориться. Мы ведь с тобой Гималаи, все остальные — пигмеи...

Дорого поначалу обошлась ему эта фраза. От Бухарина она стала известна членам Политбюро, и на первом же заседании они призвали генсека к ответу за «пигмеев». «Не говорил я этого», — отпирался Сталин. «Говорил», — настаивал Бухарин. Надо бы еще и посмотреть, не с того ли июньского дня стал вождь так играть в скромность, каковой он до этого излишне не тешил.

В своем выступлении на партконференции управляющий делами ЦК, а до этого зампред ВЧК Александр Ксенофонтович Ксенофонтов заявил, что формула «бить кулака, опираясь на бедняка в союзе с середняком» — троцкистская.

— Кто это тебе сказал? — резко оборвал Ксенофонтова сидевший в президиуме Сталин.

— В «Правде» говорили, в Истпарте.

— А я тебе это говорил? — зло бросил Сталин и принялся ожесточенно выбивать о кумачовый край стола погасшую трубку.

В двадцатые годы в секретариате Сталина работал Мехлис, позже сменивший Бухарина на посту главного редактора «Правды». У Сталина Мехлис начал работать в ту пору, когда генсек превращал свой личный секретариат в особый надгосударственный и надпартийный орган. Впрочем, не только служебным статусом определялись обязанности недавнего выпускника Института красной профессуры.

— Мехлис, спички! — то и дело раздавалось из кабинета Сталина, и Мехлис торопился на вызов.

Однажды, придя на работу, Сталин не без удивления обнаружил нововведение своего помощника: на специальной полочке рядом со столом были аккуратно разложены трубочный табак, папиросы «Герцеговина Флор», коробки спичек. Не прошло и минуты, как по внутреннему телефону донеслось:

— И все-таки спички, Мехлис!

И Ксенофонтов, и Мехлис близко узнали «Хозяина», когда он еще жил, как все смертные, применительно к обстоятельствам, но втихую поглядывал на окружающих с гималайских высот. А были люди, работавшие бок о бок с Кобой еще до того, как он стал генсеком, вождем. Вот они-то и видели изначальные ухватки молодого властолюбца.

В годы гражданской войны Сталин возглавлял два Наркомата — по делам национальностей и рабоче-крестьянской инспекции. Когда его отзывали с фронта, он исправно появлялся в обоих Наркоматах, однако служащие видели его там крайне редко. Член коллегии РКИ, старый большевик Николай Николаевич Баранский видел Сталина часто, но всегда в рабочем кабинете. Он давно приметил, что Сталин никогда не входит в Наркомат через парадный подъезд.

— Иосиф Виссарионович, почему вы пользуетесь только черной лестницей? — полюбопытствовал однажды Николай Николаевич.

Ответ был кратким.

— Меньше будут видеть, больше будут бояться.

Однажды Баранский получил письмо красноармейца: член коллегии РКИ перед тем, как подписать протокол об изъятии ценностей, прибрал к рукам золотой портсигар. Сотрудник, о котором шла речь в письме, был равен Баранскому по положению. Николай Николаевич сам дать ход бумаге не мог. Пошел к наркому. Сталин внимательно прочитал письмо, спросил:

— Что вы думаете по этому поводу?

— Были уже сигналы, что этот товарищ нечист на руку.

— Так, так... — задумчиво протянул Сталин, сосредоточенно набивая трубку в ящике письменного стола — была у него такая привычка.

Наступила долгая пауза.

— А как вы полагаете, Иосиф Виссарионович? — прервал молчание Баранский.

— А я полагаю так: пусть этот человек полежит пока здесь, — сказал Сталин, направляясь к сейфу.

От этой устной резолюции, от того, как Сталин педантично положил письмо в сейф, заметно потянуло охранкой, будущими досье, чистками, арестами. В ту минуту Баранский дал себе слово — без служебной необходимости ни о ком не рассказывать Сталину. Никогда. Тогда же он принял твердое решение навсегда уйти в науку и уже через несколько лет стал профессором МГУ, основателем советской школы экономической географии.

Сталин часто шутил, еще чаще забавлялся. Об одной из любимых забав отца рассказывала в своих воспоминаниях его дочь Светлана.

Стоило кому-нибудь, кроме хозяина, появиться летом на ближней даче в белом костюме, как ему тут же незаметно подкладывали под чехол кресла самый сочный помидор. Гость конфузился, а Сталин весело смеялся. Соратники по обыкновению смеялись вместе с вождем.

Была у него еще и такая «летняя» забава. После обильной, «многоярусной» трапезы в легком подпитии хозяин и гости выходили прогуляться, шли к пруду и кого-нибудь, обычно Поскребышева, кидали в мелководье. Сидя в плетеном кресле, генсек довольно пыхтел трубкой и, пересиливая смех, подзадоривал Александра Николаевича тут же расправиться с обидчиками.

Юмор у Сталина был особым. Игра кошки с мышкой. Хищника с жертвой. Большинство его шуток были «натянуты на одну колодку». Все они были замешаны на пренебрежении к людям, на сиюминутном страхе перед ним, на актерских паузах, продлевающих этот страх, на многочисленных досье, хранившихся в его цепкой памяти.

В годы «холодной войны» иметь родственников за границей, особенно в Америке, было «отягчающим обстоятельством». С композиторами Даниилом и Дмитрием Покрассами, авторами популярного «Марша первой конной», Сталин был знаком еще с девятнадцатого года. Знал он также, что старший из братьев, Самуил, эмигрировал в США и пишет там музыку к голливудским фильмам.

Однажды Сталин пригласил Дмитрия Покрасса на просмотр американского фильма «Три мушкетера». Получив приглашение, Покрасс еще дома начал волноваться: музыку к «Трем мушкетерам» написал Самуил. В Кремль он поехал, но фильма от страха почти не видел... Когда зажегся свет, Сталин отыскал глазами композитора, долго смотрел на него немигающим взглядом, потом подошел к нему:

— Что, трепещешь?.. Не трепещи — музыка хорошая...

Эта «шутка», как рассказывал мне сам Покрасс, обернулась для него тяжелым нервным расстройством.

Кинорежиссер Михаил Чиаурели бывал у Сталина то в гостях, то по делу: в его фильмах «Клятва», «Незабываемый девятнадцатый», «Падение Берлина» вождь был главным героем. Незадолго до смерти Сталин неожиданно прислал Чиаурели машину, а когда тот приехал, предложил ему сыграть в шахматы. Партнеры сделали всего несколько ходов, и вдруг Сталин, держа на весу фигуру, посмотрел на Чиаурели долгим немигающим взглядом:

— А не собираешься ли ты, Михаил Эдишерович, меня убить?..

Взгляд Сталина был холодным, жестким. Чиаурели считал Сталина большим актером, но сейчас это не было игрой. Взгляд все еще оставался жестким, но голос заметно смягчился.

— Шучу, Михаил Эдишерович, шучу, — успокоил Сталин насмерть перепуганного партнера.

С тех пор Сталин каждую неделю звал Чиаурели на партию шахмат, и всякий раз повторял свой вопрос. И, выдержав паузу, добавлял:

— Шучу, Михаил Эдишерович, шучу...

В 1951 году на Первую Всесоюзную конференцию сторонников мира в Москву приехал из Тбилиси почтенный, в больших летах, грузинский архиерей. Устроители конференции спросили его, что бы он хотел увидеть в столице.

— Сталина.

— Но товарищ Сталин очень занят, неизвестно, сможет ли он вас принять.

— Это для вас он «товарищ Сталин», для меня он — Сосо. Семинаристом я жил с ним в одной келье. Скажите, что такой-то хочет с ним повидаться перед смертью...

На следующий день архиерея известили, что Сталин его примет. И тут архиерей задумался — в каком платье ему ехать в Кремль. В духовном облачении появляться в общественных местах запрещено государством. В светском — нарушить монашеский обет — гневить бога. Поехал в светском.

Завидя гостя, еще даже с ним не поздоровавшись, Сталин воздел очи горе и с нескрываемым удовольствием заметил:

— Его не боишься — меня боишься?..

6 ноября 1941 года, когда немцы стояли под Москвой, а на станции метро «Маяковская» заканчивалось торжественное заседание в честь годовщины Октября, Сталин обратился к начальнику военно-медицинской службы генералу Смирнову:

— Как? Вас еще не расстреляли?

Легко себе представить, с каким настроением Ефим Иванович жил, работал, ездил на фронт.

Минул год, и при новой оказии Сталин снова без тени улыбки спросил все у того же Смирнова:

— Как, вас еще не расстреляли? А я, кажется, подписывал приказ...

Все годы войны Сталин интересовался, почему Смирнов все еще жив. А когда война кончилась, на одном из банкетов в честь победы Генералиссимус, глядя на Ефима Ивановича, произнес тост:

— Выпьем за то, что и в трудные годы войны мы умели так весело шутить...

У начальника тыла Советской Армии генерала Хрулева уже после войны арестовали жену. Хрулев, хорошо знавший Сталина еще с гражданской войны, попросил приема у Генералиссимуса.

— Товарищ Сталин, у меня арестовали жену.

— Знаю.

— За что арестовали, товарищ Сталин?

— Вот этого не знаю. Спроси у Абакумова. К тебе, Хрулев, насколько мне известно, притензий нет. Работай, как работал. Спокойно работай...

На следующий день Хрулева принял министр госбезопасности.

— У меня арестовали жену.

— Знаю.

— За что арестовали?

— Не знаю. Спроси у Сталина...

Некоторое время спустя на воздушном параде в Тушино Сталин сидел между Хрулевым и Молотовым, у которого тоже недавно была арестована жена, Полина Жемчужина. Когда парад окончился, Сталин, посмотрев на Хрулева, на Молотова, весело сказал:

— Ну, поскольку мы теперь все трое на холостом ходу, поедем ко мне обедать...

Однажды, как всегда, неожиданно, Сталин наведался к маршалу Буденному, которого близко знал еще со времен гражданской войны.

— Слушай, Семен, — обратился Сталин к хозяину, попивая чай из старинного тульского самовара, — у тебя есть моя фотография?

— А как же, вот, — показал Буденный на стенку, где висел большой портрет вождя.

— Да нет, не портрет. Не такой скучный портрет. Фотография? С моей надписью?

— Нет, такой нет.

— Я тебе пришлю, обязательно пришлю... А знаешь, Семен, ведь и у меня нет твоей фотографии. Подари.

— Это можно, это можно, — засуетился грузный Буденный и уже неуверенно спросил: — Надписать?

— Да. Надпись я тебе сам продиктую.

Буденный выбрал фотографию и под сталинскую диктовку вывел: «Великому основателю Первой конной И. В. Сталину».

Через несколько дней маршал получил от Сталина обещанный снимок с автографом: «Настоящему основателю Первой конной. И. Сталин».

Однажды на дачу к Сталину за подписью на важном документе приехал министр кинематографии Иван Григорьевич Большаков. Дело было летом. Сталин по обыкновению был в белом — френч, брюки, заправленные в мягкие сапоги-ичиги. Подавая Сталину «вечное перо», Большаков для верности встряхнул его, да так, что забрызгал белоснежный сталинский костюм. Оплошавшего министра чуть не хватил «кондратий». Помедлив минуту-другую, Сталин рассмеялся:

— Что, испугались? Думаете, у Сталина только один костюм?..

Да, не один был костюм у Сталина. Но вот на уме у него было только одно: любил вождь, чтоб перед ним трепетали — минуту-другую, месяцы, годы...

Всякий день своей жизни я слышал о Сталине, видел же его близко всего лишь раз, в одиннадцать лет.

Весной тридцать пятого года в московское метро пускали только по пригласительным билетам. Когда мы с отцом спустились на старую «Арбатскую», увидели там гудевшую от недоумения толпу. Поезда не шли. Вскоре, однако, все разъяснилось. На станцию бесшумно выплыл пустой поезд. В средней двери среднего вагона стоял Сталин, и мы оказались совсем рядом. В те две-три минуты, что вождь, глядя поверх толпы, рассматривал станцию, я не сводил с него глаз, но вот вспомнить теперь, каким он был вблизи, совсем рядом, не могу. Тот Сталин, в метро, с годами начисто растворился в карминовых околышах, в гипсовых усах, мраморных сапогах — во всех тех Сталиных, среди которых мы жили.

Долгие годы я пытался выбросить из памяти этих лепных монстров, собирал не тронутые ретушью снимки и рассказы, случалось, ездил за ними в неблизкие края. Самым дальним из моих «сталинских маршрутов» была поездка в глубинку Грузии, в Ликани, туда, где в бывшей резиденции наместника Кавказа осенью 1951 года Сталин в последний раз отдыхал.

Юная Софико поливала цветы в саду, когда к ней подошел Сталин:

— Тебе, гого, было бы приятно, если бы тебя каждый день били по голове?

Девушка смущенно молчала. Сталин продолжал:

— Ты думаешь, цветам приятно, что ты их такой струей лупишь?

Сталин взял у Софико шланг. Поливал он неторопливо, осторожно, берег каждый цветок.

И в Ликани, в родной Картли, в земном раю Боржомского ущелья, посреди одного из самых богатых и ухоженных парков мира, покоя Сталину достало только на один день. Вечером того самого дня, когда он учил юную Софико поливать розы, Сталин дал ход «мингрельскому делу». Снова на целый народ падала тень подозрения в измене. Снова должна была пролиться кровь, на этот раз тех, кто якобы в сговоре с турецкой разведкой готовил отторжение Грузии от СССР.

«Мингрельскому делу» предшествовало дело «крымское». Не за горами было и «дело врачей». Инспирируя одно за другим дутые «дела», Сталин с маниакальной целеустремленностью расчислял сроки новой ежовщины.

Одного только срока он не знал...

Забраны черным крепом высокие зеркала и нарядные люстры Колонного. Замер воинский расчет. Тянется вереница людей, прощающихся с вождем; над их отрешенными, оцепеневшими лицами звучит, не умолкая, торжественно-скорбная музыка. Оркестр большой, музыкантов много, и каждый нетнет и оторвется от дирижерской палочки, чтобы еще раз взглянуть на усопшего. Стараясь подтянуть оркестр, гневается Голованов: «Здесь нет никого, здесь только я и музыка!» Но он ошибается. Здесь нет дирижера Голованова. И здесь, как и всюду, и сейчас, как всегда, есть только один Главный дирижер, хоть он и неподвижен, и сложены покойно руки. Никто, нигде, никогда не должен отклоняться от утвержденной им партитуры положений и инструкций. Что бы ни случилось, ничего от себя. Все по уставу. Только по уставу.

Где-то на Трубной о перегородившие площадь грузовики бьется толпа. Слышны перехваченные удушьем стоны. Волны. Напирающие сзади с убойной силой прижимают идущих впереди к бортам машин. То там, то здесь раздаются крики: «Уберите грузовики!»

Грузовики стоят. Уезжать не положено.

На миг смолкают крики: кричавшие погибли. Новые крики. Новые жертвы. Кровь на бортах, на стенах, на мостовой. Не выбраться назад. Не двинуться вперед. Грузовики стоят. Уезжать не положено.

Два дня, не шелохнувшись, простоит воинский расчет у гроба Генералиссимуса. Два дня будет тянуться бесконечная траурная вереница. Два дня с московских перекрестков грузовые фургоны будут возить и возить задворками, пустынными переулками безымянные жертвы великого траура.

«...И вдруг стало мне его так жалко, — рассказывала Твардовскому медсестра, обмывавшая умершего Сталина, — вспухший животик, тоненькие ручки, тоненькие ножки — паучок».

Внесли в Мавзолей. Решали о Пантеоне. Перезахоронили тайно. Решали о мемориале жертвам. Славили стратега. Клеймили, проклинали, требовали выдворить с Красной площади.

Взлет. Падение. Вверх. Вниз.

Мечется по белу свету дочь. Осквернялась могила сына в Казани. Семь частных музеев Сталина в Грузии. Сотни его портретов на ветровых стеклах грузовиков.

Взлет. Падение. Вверх. Вниз. За. Против.

Треть века прошло со дня его смерти. А нас все еще лихорадит. Сталин все еще наше настоящее.

И вот буквально в одночасье пали казавшиеся незыблемыми запреты и табу. Как беговы со старта, рванулись вперед жаждущие перемен. Разом расковались голоса, зашумели печатные полосы. Но случилось непредвиденное. Став легальной и оставаясь по-прежнему необходимой для оздоровления общества, сталинская тема быстро превратилась в расхожую, даже модную. 1988 год, год фронтальной атаки на сталинизм, по закону маятника стал и годом возрождения культа личности Сталина, пусть и в негативе, но в неизбежном рикошете — и в позитиве тоже. И за восхвалением «Светоча» и за поношением «Архизлодея» таится все тот же миф о сильной, незаурядной личности. Черты реального Сталина все еще в рассеянии. И миф о нем — все еще сила, и сила немалая.

«Когда миф торжествует, наступает подлинный упадок науки, да и всей культуры, а вместе с ними... и созидательного периода жизни любого народа», — писал на излете этого чудо-года ученый Лев Гумилев.

Нужнейшие слова!

Миф о Сталине, страхом внедренный в народное сознание, и сегодня поражает своей долговечностью и прочностью, как инженерный расчет паутины, сотканной липкой слюной обычного паука.

Миф должен быть разрушен. Черты реального Сталина должны быть сведены воедино. То, что здесь, — лишь малая толина найденного. Попытка ответа на жизненно важный для всех нас вопрос — каким же был за парадным фасадом «тот самый Сталин» — все еще впереди...

(Окончание. Начало в № 10 за 12 января.)

ДЕФИЦИТ... В КРАСИВОЙ УПАКОВКЕ

Из-за срыва поставок сырья Туракурганский завод сухофруктов терпит убытки

Садоводы Кашкадарьинской, Андижанской, Бухарской и Сырдарьинской областей выполнили план поставок сырья для Туракурганского завода сухофруктов на... 10 процентов. Всего с начала прошлого года завод недополучил 11 тысяч тонн сухофруктов.

Что делать с предприятием! Закрыть! Но продукция завода пользуется спросом, плановый отдел завален заявками потребителей...

В 1985 году «Правда» опубликовала заметку о том, что есть в Туракургане завод, который выпускает в красивой упаковке сушеные фрукты и виноград. Кто бы мог тогда подумать, что коллектив получит сотни писем из различных уголков страны. Люди сетовали на то, что продукцию завода не встретишь на прилавках магазинов. Кишмиш и сушеные абрикосы приходится покупать на рынках втридорога.

— Не сегодня и не вчера начались наши беды, — говорит директор завода Х. Давлятов. — В 1952 году был уполномоченным во время уборочной в одном из колхозов Задарьинского района. Наступили холода, хлопок до сдачи на заготпункт нужно было сушить. Что делали? Разжигали костры, а для дров вырубали урючины и персики. Начали укрупнять карты, приспосабливая их для механизированной уборки сырца.

Так было три с лишним десятка лет назад. Что греха таить, и сейчас, бывает, в хозяйствах без нужды вырубают сады. В Чустском районе, к примеру, существовал совхоз «Ленинабад». Из долгов не вылезал. Упразднили его, а земли передали колхозу имени Первого Мая. Однако как были в запущенном состоянии сады и виноградники хозяйства, так и остались, часть из них выкорчевали. И только недавно садоводством в колхозе занялся кооператив «Ленинабад», члены которого намерены спасти фруктовые сады и виноградники. По расчетам арендаторов, через год-два отрасль будет приносить до полумиллиона рублей прибыли.

Увы, подобных примеров хозяйской предприимчивости немного.

Крайне запущено в садоводстве планирование. Хозяйствам устанавливают планы производства, заготовки и сушки фруктов, винограда по данным десяти-, двадцатилетней давности. А сады, что числятся в отчетах, давно вырублены. Тут уж, как говорится, не до жиру — выполнить бы задание по сдаче государству свежих фруктов. О сушеных никто и не вспомнит. Почему бы облагропрому, местным Советам народных депутатов не провести тщательную инвентаризацию садов колхозов, личных подсобных хозяйств. Без этого садоводство и виноградарство в области не поднять.

Пора навести порядок и в ценообразовании. Хозяйства не заинтересованы в сушке фруктов и винограда — низки закупочные цены. Чтобы получить килограмм кишмиша, нужно высушить 4,5 килограмма отборного винограда. Выгоднее сдавать свежую продукцию.

— Весной в наших краях окраины полей и дорог розовели от цветущего персика, — вспоминает директор завода Х. Давлятов. — Большая часть деревьев погибла под топором. Сейчас персик цветет только на приусадебных участках сельчан, да и то не в каждом дворе...

Для Туракурганского завода одесские проектировщики разрабатывают механизированную линию по переработке сухофруктов. На предприятии завершают монтаж американской и итальянской линий заводской обработки кишмиша, сушки винограда. На реконструкцию и техническое переоснащение предприятия выделены десятки тысяч рублей. Окупятся ли средства? Ведь даже имеющиеся мощности загружены едва наполовину.

А. АДИЗОВ.
Соб. корр. «Правды Востока».
Наманганская область.

НАЧАЛАСЬ ПЕРЕПИСЬ НАСЕЛЕНИЯ

В Узбекистане, как и по всей стране, 12 января началась перепись населения. Она продлится до 19 января и охватит всех граждан, находящихся в этот момент на территории республики.

На вопросы корреспондента УзТАГ отвечает начальник отдела статистики населения Госкомстата Узбекской ССР М. О. Терликбаева.

— Майра Оразбаевна, как началась перепись?

— В ночь с 11 на 12 января наши счетчики находились на железнодорожном транспорте, вокзалах, в аэропортах. На учет брались все граждане, находящиеся там в этот момент. Чтобы они не подверглись повторной переписи по прибытии на место постоянного жительства, каждому были выданы специальные справки. С восьми утра счетчики начали обход домов.

— И сколько счетчиков участвует в переписи?

— В переписные кадры входят не только, если так можно выразиться, «чистые счетчики», которые будут работать непосредственно с населением, но и работники переписных отделов. Всего задействовано более ста тысяч человек. В их число мы привлекли студентов вузов, выделили людей предприятия и организации.

— Есть проблемы, с которыми вы столкнулись в первый день переписи?

— Есть, и их мы увидели не только сегодня. С 7 по 10 января наши счетчики проводили предварительный обход квартир, чтобы выяснить, когда удобней прийти заполнить переписной лист. И в ряде случаев им не открывали двери. Люди боятся, что заявится не тот «гость». Хочу сказать, что каждый счетчик имеет специальный жетон всесоюзной переписи населения и удостоверение. Так что просьба к жителям дать им возможность плодотворно работать.

В нынешней переписи впервые будет задан вопрос о жилищных условиях. Это делается с целью дальнейшего прогнозирования жилищного строительства. Полученные данные нужны только для этой цели, и они ни в коей мере не затронут личные интересы граждан. Поэтому владельцам частных домов или квартир надо быть предельно откровенными.

— И последний вопрос: что даст нынешняя перепись?

— После машинной обработки полученных данных мы будем иметь ясную демографическую картину по республике. Это позволит лучше планировать развитие промышленности, сельского хозяйства, решать различные социальные проблемы.

МЕЖДУНАРОДНАЯ ИНФОРМАЦИЯ

С телетайпной ленты ТАСС

ВАШИНГТОН. Рональд Рейган, срок пребывания которого на посту президента США закончится 20 января, выступил вечером в среду по общенациональному телевидению с «прощальным посланием к стране». Характеризуя положение в современном мире, он выразил мнение, что в 1989 год американцы вступили в условиях «нового замирения повсюду в мире», приписав это «восстановлению американской мощи» в период его администрации. «Дело не только в том, что сверхдержавы начали реальное сокращение своих ядерных арсеналов, причем существует отчетливая надежда на дальнейший прогресс, но и в том, что начинают затухать региональные конфликты, раздирающие земной шар», —, сказал президент. Он привел в качестве примера положение вокруг Афганистана, Кампучии и Анголы.

Особое внимание глава Белого дома уделил развитию в период его администрации советско-американских отношений. Несмотря на различие систем и подхода к таким понятиям, как «свобода» и «права человека», «в течение последних лет, сказал он, была выкована нового качества, вызывающая удовлетворение близость в отношениях с Советским Союзом».

ЛУАНДА. Вторая группа кубинских воинов-интернационалистов численностью в тысячу человек отправилась вчера вечером из Луанды на родину. Об этом сообщил здесь на пресс-конференции заведующий отделом пропаганды и информации ЦК МПЛА — Партии труда Паулину Пинту Жоау.

Эта группа входит в состав 3-тысячного кубинского воинского контингента, который покинет Народную Республику Ангола до 1 апреля этого года.

(ТАСС, 12 января).

Занимательный калейдоскоп

▲ ПАРИЖ

Свыше 270 тысяч писем и новогодних поздравлений получил в этом году Пер Ноэль — французский Дед Мороз. Об этом сообщила специальная почтовая служба, действующая в небольшом французском городке Либурн (департамент Жиронда). Она была создана несколько лет назад специальным декретом, чтобы разбирать огромный поток корреспонденции, поступающей на имя Пер Ноэля.

Письма приходят из французских городов и департаментов, а также из-за рубежа. В канун Нового года они поступили от маленьких жителей США, Австралии, Индии, Японии, Гонконга. Двадцать сотрудников «почтовой службы Пер Ноэля» аккуратно отвечают на поступающие письма. В этом году они отправили более 370 тысяч почтовых открыток.

▲ ВЕНА

Каждое новогоднее празднество в Австрии не обходится без печальных, а то и трагических последствий. Не стал исключением и нынешний год. Львиная доля происшествий в Вене пришлась на площадь Стефансплатц — традиционное место встреч в новогоднюю ночь. Из-за столкновений с полицией здесь было арестовано 12 человек. 29-летний Антон Юнг взобрался на собор Стефансдом и прыгнул с огромной высоты на площадь. Вернуть его к жизни не удалось. Совершено большое количество грабежей и других преступлений. Неосторожное обращение с хлопушками, петардами, ракетами и бенгальскими огнями вызвало многочисленные пожары, ущерб от которых только в столице составил три миллиона шиллингов.

(ТАСС).

Орбиты сотрудничества

ВРАЧИ ИЗ США В ТАШКЕНТЕ

— Еще три года назад самые рьяные оптимисты не ждали такого бурного развития советско-американских отношений, — сказал американский педиатр, председатель комиссии по здравоохранению комитета породненных городов Сиэтла (штат Вашингтон) Р. Доун. — Большинство моих соотечественников относят это к мудрой советской политике. Она наглядно показала, что две сверхдержавы с различными социальными системами могут не только мирно сосуществовать, но и плодотворно сотрудничать в разных областях жизни. Вот как мы — жители Сиэтла и Ташкента.

Д-р Доун вместе с коллегами приехал к нам в составе делегации американских медиков в рамках долгосрочной программы, разработанной комитетами городов-побратимов Ташкента и Сиэтла. Цель поездки — знакомство с медицинскими учреждениями столицы Узбекистана, обмен мнениями с советскими врачами, оказание им практической помощи.

Мы встретились на кафедре института усовершенствования врачей при 1-й городской клинической инфекционной больнице.

— Доктор Доун, если не ошибаюсь, это ваш шестой приезд в Ташкент за последние два с половиной года.

— Да, в Ташкенте я бываю чаще, нежели в столице США — Вашингтоне. Первые поездки к вам были чисто познавательные, когда только закладывались дружеские связи между нашими городами. Теперь они имеют практическое значение.

— Какое именно?

— К примеру, в сентябре 1987 года я был у вас в числе других врачей Сиэтла. Мы побывали в 1-й ташкентской многопрофильно-клинической больнице, на кафедрах ТашМИ, читали лекции по хирургии и по профилактике СПИДа.

Нас очень интересует и опыт ваших специалистов. На многих направлениях они добились серьезных успехов. Кстати, в прошлом году Сиэтл принимал делегацию ташкентских врачей. Они посетили семь наших больниц и госпиталей, участвовали в дискуссиях в университете штата Вашингтон. Польза подобных встреч велика. Ведь крайне ошибочно мнение, что специалисты любой страны могут в одиночку преуспеть в решении какой-либо проблемы. Контакты, различные точки зрения, обобщение достижений — вот что является двигателем прогресса. Это не просто слова. На всех нас, американских врачей, произвела большое впечатление встреча с профессором кафедры детских инфекционных заболеваний Ш. Ходжаевым. Его неоспоримые аргументы, богатейший опыт позволяли вести беседу о самых серьезных проблемах эпидемиологии. Он прекрасно знает последние американские работы в этой области. Нас интересуют применяемые на его кафедре методы лечения такого серьезного заболевания, как гепатит...

— Доктор Доун, представьте, пожалуйста, своих коллег...

— Все трое хорошо известны на моей родине. Б. Николас возглавляет муниципальный отдел здравоохранения Сиэтла, Ч. Нолан руководит отделом инфекционных заболеваний этого учреждения, Д. Гейл — профессор университета штата Вашингтон. Все они специализируются на лечении тяжелых болезней, особенно гепатита. Мы планируем прочесть несколько лекций, побывать в палатах, побеседовать с больными.

— Как вы оцениваете состояние нашего здравоохранения?

— Вопрос непростой. Не хочу быть категоричным, ибо любая оценка имеет изъяны. Вот исторический факт, приведенный в беседе ташкентскими коллегами. Первой больницей, построенной в Ташкенте после победы революции, была именно эта. С тех пор ваши врачи победили тиф, чуму, малярию, полиомиелит. Уверен: гепатит, со всеми его разновидностями, ждет та же участь. Но этот процесс можно и нужно ускорить, и здесь без сотрудничества не обойтись.

— Частые поездки в Ташкент доктора Доуна — обязанность члена комитета породненных городов?

— Я горд, что прибыл одним из первых строить парк Мира в Ташкенте. Теперь, проезжая по улице Руставели, любуюсь им... Имею и поручения комитета городов-побратимов, и постоянное стремление лучше узнать советских людей. ...Знаете, я иногда забываюсь, смотря на лица ташкентцев: я в Сиэтле на берегу Тихого океана или в центре Средней Азии? Меня прельщает многонациональность столицы Узбекистана. Такой должна быть планета Земля — дружной, улыбающейся. И еще. У меня много друзей в вашем городе. У одного из них я живу. Ни одна шикарная гостиница не сравнится с домом друга.

Л. ЛЕВИН.
Корр. УзТАГ.

Фото В. КОВРЕИНА

(УзТАГ).

С ТОЧКИ ЗРЕНИЯ ГОСУДАРСТВЕННОГО ОБВИНИТЕЛЯ

Как известно, в Верховном суде СССР завершено слушание дела о взяточничестве в отношении ряда бывших руководящих работников Министерства внутренних дел. 30 декабря был оглашен приговор, встреченный с большим интересом и вызвавший многочисленные отклики.

Процесс «Чурбанова и других» еще долго будет оставаться в поле зрения общества. Его уроки поучительны не только для правоохранительных органов — этот процесс, думается, стал одним из первых пробных камней перестройки судебной системы...
Наш обозреватель К. Столяров встретился с А. В. Сбоевым — государственным обвинителем на этом процессе.

К. Столяров. Александр Васильевич, как случилось, что именно вы стали государственным обвинителем по делу Чурбанова и других?

А. Сбоев. Получил задание Генерального прокурора, вот, собственно, и все.

К. С. Расскажите, пожалуйста, как вы работали, с какими трудностями встретились?

А. С. Начал я, естественно, с тщательного ознакомления с материалами дела, а это сто с лишним томов и большое число видеокассет. Пришлось изучить более тысячи эпизодов, однако в тот период дело не казалось мне слишком сложным, потому что все обвиняемые полностью или почти полностью признавали свою вину, а отдельные противоречия в их показаниях не носили принципиального характера. Тем не менее я по разного рода соображениям предложил исключить из обвинения целый ряд эпизодов, с чем согласилось руководство Прокуратуры СССР.

А когда мы приступили к слушанию дела, картина изменилась — двое подсудимых, Яхъяев и Кахраманов, категорически отказались от показаний, данных ими на предварительном следствии, и заявили о своей невиновности. Пришлось выяснять причины отказа от прежних показаний, вникать в обстановку, в которой проводилось предварительное расследование, самому разбираться в том, чему же в конце концов верить. Ведь Яхъяев, как никто другой, раньше с редкостной активностью изобличал подельцев во взяточничестве, а теперь вдруг переориентировался на сто восемьдесят градусов. Почему? Когда же обнаружилось, что убедительных доводов ни у Яхъяева, ни у Кахраманова нет, я сделал вывод, что это всего лишь тактическая уловка, метод защиты и не более того.

К. С. Александр Васильевич, чуть ли не в середине процесса адвокаты двух подсудимых, Чурбанова и Яхъяева, заявили вам отвод, мотивируя свое ходатайство тем, что у вас заранее сложилось убеждение в виновности их подзащитных. Не могли бы вы прокомментировать этот эпизод судебного процесса?

А. С. Строго говоря, ответ дал суд, отклонивший отвод как необоснованный, — у меня не было и не могло быть какой-либо личной заинтересованности в исходе дела. Вскользь замечу, что этот шаг защиты, как мне кажется, наглядно продемонстрировал недопонимание существа презумпции невиновности. Сама по себе презумпция невиновности подразумевает отношение общества и, конечно, суда к обвиняемым как к лицам, чью виновность еще предстоит доказать, тогда как мне, государственному обвинителю, нельзя, принципиально недопустимо вступать в судебный процесс, если я окончательно не убежден в том, что они действительно совершили противоправные поступки.

К. С. Насколько я знаю, в ходе процесса защита возбуждала ходатайство о направлении дела на доследование. Какое заключение вы дали по этому вопросу?

А. С. Я не видел оснований для направления дела на доследование, и суд согласился с моими доводами.

К. С. В приговоре Верховного суда значительная часть эпизодов исключена из обвинения по различным основаниям. Каково ваше отношение к этому и как вы в связи с этим оцениваете качественный уровень предварительного расследования?

А. С. На судебном следствии ряд эпизодов не получил убедительного подтверждения, хотя определенные доказательства были и полностью их не опровергли. Поэтому я сам предложил исключить их за недоказанностью и не учитывал в своем предложении относительно меры наказания подсудимым. Это изменение моей первоначальной позиции или, если хотите, вынужденное противоречие с выводами обвинительного заключения, разумеется, не может служить комплиментом следствию.

По-видимому, следователи излишне поддались тому, что обвиняемые признавали факты получения и дачи взяток без существенных расхождений в показаниях, и в некоторых случаях не подкрепили доказательства следственными экспериментами и другими действиями, необходимыми вне зависимости от признания или последующего отказа от такового.

Например, подсудимый Бегельман показал на предварительном следствии и в судебном заседании, что в октябре 1982 года передал Чурбанову 220 тыс. руб. при следующих обстоятельствах: он прилетел в Москву, а Чурбанов встретил его в аэропорту Домодедово, повез в город, по дороге взял «дипломат» с деньгами и высадил Бегельмана возле гостиницы «Спорт» на Ленинском проспекте, после чего тот на такси возвратился в Домодедово и тут же вылетел обратно в Ташкент. В суде Чурбанов изменил показания, заявив, что этих денег от Бегельмана не получал, следствие своевременно не проверило данный факт путем следственного эксперимента и иных методов сбора доказательств, а поскольку интервал между авиарейсами Ташкент — Москва и Москва — Ташкент составил всего лишь один час пятьдесят минут, возникли сомнения в том, мог ли Бегельман уложиться в этот отрезок времени. И, хотя я верил показаниям Бегельмана, у которого не было оснований для оговора Чурбанова, в своей речи я предложил исключить этот эпизод из обвинения как Чурбанова, так и Бегельмана.

Но самая большая, можно даже сказать, стратегическая ошибка следствия относится, конечно, к Яхъяеву — ему предъявили обвинение не в полном объеме. На то, правда, были свои причины, в частности, длительная задержка с привлечением к уголовной ответственности бывшего первого секретаря ЦК Компартии Узбекистана Усманходжаева и ряда других лиц, однако требования закона должны неукоснительно выполняться: если кого-то судят, то ему обязаны предъявить все, в чем он обвиняется, ничего не оставляя «про запас».

И еще — не следовало включать в обвинительное заключение эпизоды, связанные с получением и дачей взяток теми, кого уже нет в живых. То же самое относится и к коробкам с коньячно-деликатесными «дарами», в изобилии поступавшими из Ташкента в Москву, — если нет точных данных о содержимом коробок и об их стоимости, то арифметические расчеты их средних величин нельзя счесть за доказательства.

В то же время я не могу безоговорочно согласиться с решением суда в части исключения эпизодов, которые, на мой взгляд, в достаточной мере доказаны. Например, около двадцати свидетелей в судебном заседании утверждали, что в разное время передали Сабирову десятки тысяч рублей, Сабиров отрицал это, а суд поверил ему, а не заявителям, и ограничился лишь теми суммами, которые подтвердил Сабиров. Думается, что такой подход к оценке доказательств едва ли можно признать обоснованным.

Еще два примера с тем же Сабировым. На предварительном следствии Сабиров и Яхъяев признавали, что первый дал, а второй получил 15 тыс. руб. Но стоило Яхъяеву в судебном заседании отказаться от прежних показаний, как суд исключил этот эпизод из обвинения, хотя Сабиров продолжал настаивать на передаче этой суммы. Далее, бывший первый секретарь Хорезмского обкома Компартии Узбекистана Худайбергенов подтвердил в судебном заседании, что получил от Сабирова шесть взяток на общую сумму 50 тыс. руб., однако Сабиров отрицал этот факт, и суд отдал предпочтение его показаниям. То же самое имело место и в отношении Кахраманова.

К. С. Нельзя ли подробнее рассказать об обвинении, которое предъявлялось Кахраманову?

А. С. На протяжении трех лет Кахраманов последовательно признавал получение взяток от 14 человек на общую сумму свыше 60 тыс. руб., равно как и дачу пятидесятитысячной взятки Чурбанову. В судебном заседании он полностью отказался от этого признания, заявил, что оговорил себя и других лиц под воздействием следователей, однако не привел никаких конкретных данных на сей счет.

Можно как-то понять исключение из обвинения той взятки в 50 тысяч, поскольку и Чурбанов, и сам Кахраманов отказались от этого эпизода, но в остальном... Четыре соседа по скамье подсудимых уличали Кахраманова в получении взяток на сумму 9,5 тыс. руб., а суд посчитал, что для признания виновности Кахраманова одних показаний взяткодателей недостаточно. И это при условии, что всем остальным показаниям тех же подсудимых суд в основном поверил...

К. С. Александр Васильевич, насколько я понимаю, при оценке доказательств по делам о взяточничестве нельзя забывать и о возможности оговора. Тем более в тех случаях, когда речь идет о взятках не за какую-то конкретную услугу, а за покровительство по службе, за доброе расположение, за то, наконец, чтобы тебе не навредили, не прогнали с «хлебного» места.

А. С. Совершенно верно. Факты оговора далеко не единичны, и с этим нужно считаться. В том числе и поэтому дела о взятках наиболее трудные по методике сбора доказательств виновности. Это преступление, если так можно выразиться, интимное, третьих лиц здесь, как правило, не бывает — ни взяткодатель, ни взяткополучатель не заинтересованы в обнародовании «сделки». Дал — взял, и никаких следов. Зачастую и переданных денег не удается найти. Значит, показания и признания взяточников в обязательном порядке должны подкрепляться другими, косвенными уликами, мелкими, казалось бы, деталями, подтверждающими реальность тех или иных деяний. Вынужден опустить подробности, ибо их перечень может превратить нашу беседу в учебное пособие для взяточников, чего, как вы понимаете, не следует делать.

Если вернуться к делу Чурбанова и других, то необходимо иметь в виду, что взяточниками были юристы-профессионалы, хорошо осведомленные как о методах расследования уголовных дел данной категории, так и о способах их «развала». Все, от чего можно было отказаться, они объяснили психологическим давлением следователей, полагая, что выбрали наилучшую тактику защиты. А по многим эпизодам косвенных улик оказалось недостаточно либо возникали те сомнения, которые суд, как и надлежит, истолковал в пользу подсудимых.

К. С. Выходит, следствие в чем-то недооценило обвиняемых. Скажите, Александр Васильевич, неужели нет более надежных способов закрепления доказательств, добытых в ходе предварительного расследования?

А. С. Знаете, в немалой степени убежденность в виновности подсудимых возникла у меня при просмотре всех без исключения видеокассет, приложенных к обвинительному заключению. В отличие от сухих протокольных строк видеотехника полностью воспроизводит обстановку следствия, позволяет уловить интонации, выражения лиц допрашиваемых и многое другое, что в совокупности создает эффект «соприсутствия». Видя все следственные действия своими глазами, убеждаешься, что обвиняемый дает показания по доброй воле, без какого-либо давления, не говоря уж о принуждении. Однако наши суды либо не располагают современной техникой, либо не привыкли пользоваться ею и предпочитают работать по старинке.

Слушая дело Чурбанова и других, суд, невзирая на мои неоднократные ходатайства, кстати, поддержанные некоторыми адвокатами, ограничился тем, что просмотрел лишь ничтожную часть видеозаписей, да и то фрагментарно. А если присовокупить к сказанному, что большая группа взяткодателей по разным причинам не явилась в суд и их показания оглашались по тексту протоколов, в то время как следовало прибегнуть к имевшимся видеокассетам, то несовершенство метода оценки доказательств вполне очевидно.

К. С. Каково же ваше мнение об итогах этого процесса?

А. С. В целом я удовлетворен процессом, но... Видите ли, есть особенность положения государственного обвинителя, выступающего в Верховном суде страны в тех случаях, когда уголовное дело рассматривается там по первой инстанции. Если в других судах обвинитель вправе принести протест на приговор, то здесь такое право есть лишь у двух лиц в государстве — у Генерального прокурора и Председателя Верховного суда СССР.

Однако у меня есть собственное мнение, которое я буду отстаивать. Во-первых, я считаю оправдание Кахраманова необоснованным, а во-вторых, назначенную судом меру наказания Бегельману и Джамалову — явно завышенной. Надеюсь быть правильно понятым: Бегельман полностью, а Джамалов почти полностью признали свою вину, последовательно вели себя на всех этапах и тем самым активно способствовали установлению истины по делу, что по действующему законодательству расценивается как смягчающее вину обстоятельство. Именно поэтому я предлагал избрать им меру наказания ниже низшего предела, предусмотренного санкцией статьи 152 УК УзССР, однако при оценке степени их вины суд пренебрег чистосердечным признанием подсудимых и как бы приравнял их к тем, кто беззастенчиво юлил и выкручивался.

К. С. Не по этому ли поводу адвокаты Чурбанова и Яхъяева допускали нелестные высказывания в адрес прокуратуры, упрекая ее работников, скажем так, в раздаче обещаний в обмен на раскаяние? Кстати, как вы на это отреагировали?

А. С. В реплике я дал оценку этим выпадам защиты, отметив, что между разъяснением положений закона и торговлей индульгенциями нет ничего общего. Однако в полемику с ними я не вступал, полагая, что каждый ведет себя в меру своей воспитанности.

К. С. Александр Васильевич, как вы думаете — будет протест Генерального прокурора или нет?

А. С. Не хочу опережать событий. Это компетенция Генерального прокурора. Будущее покажет.

Александр Васильевич Сбоев в 1941 году окончил школу, вслед за этим — Омское артиллерийское училище и попал на фронт, где последовательно был командиром взвода, батареи, дивизиона, а затем — начальником штаба артиллерийского полка, завершив войну с Германией в Праге, а войну с Японией — в Порт-Артуре.
В 1951 году окончил Московский юридический институт, после чего служил военным следователем, старшим следователем, помощником прокурора и военным прокурором.
В дальнейшем А. В. Сбоев занимал должность прокурора Приволжского и Дальневосточного военных округов, а также Московского округа ПВО. Его воинское звание — генерал-майор юстиции, он — заслуженный юрист РСФСР.
С 1984 года А. В. Сбоев — ответственный сотрудник Прокуратуры Союза ССР.

(«НЕДЕЛЯ», № 2).

НОВОСТИ

ТОВАРЫ ИЗ ПЛАСТМАССЫ

Значительно увеличил производство товаров для народа Джизакский завод пластмасс. В минувшем году в магазины их отправлено сверх плана на 650 тысяч рублей. Вся продукция пользуется спросом — это разнообразная посуда, оригинальные кашпо, облицовочная плитка, канистры, ведра.

Я РУССКИЙ БЫ ВЫУЧИЛ...

Веселые саратовские частушки сменил русский перепляс. А затем зазвучали старинные русские песни. Зрителям пришлось по душе мастерство юных исполнителей — школьников из Чуста, показавших безупречное знание русского языка и фольклора, тем более, что артисты учатся в школах с узбекским языком обучения. Они стали участниками областного фестиваля, проходившего в Намангане под девизом «Русский язык—язык дружбы».

Не менее интересную программу подготовили и ребята из Туракурганского и Уйчинского районов. В музыкально-литературных композициях, показанных со сцены, звучали стихи В. Маяковского, Р. Рождественского и Р. Гамзатова о величии и значении русского языка, служащего символом дружбы народов нашей страны. Фестиваль вылился в подлинный праздник интернационализма.

«БЕШБАРМАК» В КЫЗЫЛТЕПЕ

Широко распространенное в Казахстане блюдо бешбарман могут теперь отведать и жители узбекского райцентра — Кызылтепа. Именно так называется и новое кафе, разместившееся в... юрте.

Это не единственная в райцентре точка общепита, где готовят блюда национальных кухонь братских республик. Большой популярностью у кызылтепинцев пользуется кафе «Русский чай». Построенное в соответствующем стиле, оно напоминает гостеприимную русскую избу.

(УзТАГ).

Спортивный меридиан

ВОЛЕЙБОЛ

В Алма-Ате первую полуфинальную игру за Кубок обладателей кубков европейских стран выиграли волейболистки местного спортивного клуба домостроительного комбината (АДК). Со счетом 3:0 они победили команду «Рэсинг» из города Кан (Франция).

Волейболистки подмосковного «Динамо», также выступающие в этом турнире, уступили в трех сетах команде «Максиконо» из итальянского города Парма, столичная команда ЦСКА одержала победу над болгарским клубом «Левски-Спартак» (София) — 3:0.

ФУТБОЛ

На международном юношеском турнире памяти Валентина Гранаткина футболисты первой сборной СССР выиграли у команды США — 6:0, вничью завершился матч футболистов Бельгии и ФРГ. Вторая сборная СССР нанесла поражение спортсменам КНР — 2:0.

Редактор
Р. А. САФАРОВ.

СПРАВКИ

ОБЪЯВЛЯЮТ КОНКУРСЫ

НА ЗАМЕЩЕНИЕ ВАКАНТНЫХ ДОЛЖНОСТЕЙ:

ИНСТИТУТ ПОЧВОВЕДЕНИЯ И АГРОХИМИИ Академии наук Узбекской ССР
по лабораториям:
научных сотрудников: генезиса, географии и минералогии почв (2);
младших научных сотрудников: мелиорации засоленных почв, агрохимии и микроэлементов почв (2), эрозии и бонитировки почв.
Личные дела для участия в конкурсе направлять по адресу: 700179, г. Ташкент, ул. Камарнисо, 3. Телефоны: 46-09-50, 46-07-23.

ИНСТИТУТ ЯДЕРНОЙ ФИЗИКИ Академии наук Узбекской ССР
ведущего научного сотрудника по специальности «Физика атомного ядра и элементарных частиц» (теория ядерных реакций при низких и сверхнизких энергиях).
Документы направлять по адресу: 702132, г. Ташкент, пос. Улугбек.

Срок конкурсов — месяц со дня опубликования объявлений.

К СВЕДЕНИЮ РУКОВОДИТЕЛЕЙ ОРГАНИЗАЦИЙ И ПРЕДПРИЯТИЙ!
ОРС-7 УРСа «Узагропромстроя», расположенный в г. Бухаре,
ЛИКВИДИРОВАН.
Претензии принимаются в течение месяца со дня опубликования объявления по адресам: 700084, г. Ташкент, ул. Муртазаева, 40. Телефоны: 35-14-66, 35-16-72; а также 705019, г. Бухара, ул. Ульянова, 10. Телефоны: 39-673, 36-335, 38-422.

ИЗВЕЩЕНИЯ

САМАРКАНДСКИЙ ОРДЕНА «ЗНАК ПОЧЕТА» СЕЛЬСКОХОЗЯЙСТВЕННЫЙ ИНСТИТУТ имени В. В. КУЙБЫШЕВА

ОБЪЯВЛЯЕТ ПРИЕМ СТУДЕНТОВ

НА 1988-89 УЧЕБНЫЙ ГОД

ЗАОЧНОГО ОБУЧЕНИЯ

ПО СПЕЦИАЛЬНОСТЯМ: **агрономия, ветеринария, зоотехния со специализациями каракулеводство и птицеводство, экономика и управление в отраслях агропромышленного комплекса, бухгалтерский учет, контроль и анализ хозяйственной деятельности, механизация сельского хозяйства.**

На обучение по заочной форме принимаются только лица, работающие по профилю избранной специальности.
Прием заявлений — **по 15 января 1989 г.**

Собеседование — **с 16 по 31 января.** Вступительные экзамены — **с 1 по 15 февраля.** Зачисление — **17—18 февраля.**

К заявлению, поданному на имя ректора, поступающий прилагает документ о среднем образовании (подлинник), характеристику (рекомендацию) с последнего места работы, медицинскую справку (форма № 086/У), выписку из трудовой книжки, 6 фотокарточек (3х4 см). Паспорт и документ об отношении к воинской обязанности предъявляются лично.

Приемная комиссия зачисляет без вступительных экзаменов по результатам собеседования только лиц, имеющих соответствующее избранной специальности среднее специальное образование и работающих по полученной специальности не менее одного года.

На оставшиеся места поступающие сдают экзамены:
— на специальности «агрономия», «зоотехния и ветеринария» — химию (письменно); биологию (устно), родной язык и литературу (письменно);
— на специальности «экономика и управление в отраслях агропромышленного комплекса», «бухгалтерский учет» — математику (письменно), биологию (устно), родной язык и литературу (письменно);
— на специальность «механизация сельского хозяйства» — математику (письменно), физику (устно), родной язык и литературу (письменно).

Награжденные по окончании средней школы золотой (серебряной) медалью, окончившие средние специальные учебные заведения и имеющие стаж работы по профилю менее года и средние профессионально-технические училища с дипломом с отличием сдают один экзамен: на специальности «агрономия», «зоотехния и ветеринария» — химию (письменно);
—на специальности «экономика и управление в отраслях агропромышленного комплекса», «бухгалтерский учет», «механизация сельского хозяйства» — математику (письменно).

При получении оценки «пять» они освобождаются от остальных экзаменов, а при получении оценки «четыре» или «три» сдают остальные экзамены.

Адрес приемной комиссии: г. Самарканд, п/о 3, ул. К. Маркса, 77. Телефон 6-59-79.

РЕКЛАМА

ВНИМАНИЕ!
Комбинат по производству строительных материалов строительного треста № 160 г. Чирчика
КУПИТ
новую телефонную станцию типа «УАТСК»-50 — 200 м, «АТСК»-50 — 200 м, кратностью 100 номеров.
Обращаться по адресу: 702100, г. Чирчик, ул. Кангли. Телефон 5-35-22.

Коллектив сотрудников производственного объединения «Средазгазпром» выражает соболезнование заместителю генерального директора В. И. Эйферу по поводу кончины его матери
ГОЙСБЕРГ Ады Семеновны.

Республиканская санэпидстанция Минздрава Узбекской ССР выражает глубокое соболезнование врачу-эпидемиологу Г. Х. Норову в связи с кончиной его матери
ЭШМУРАДОВОЙ Ойдин.

Коллектив Республиканского педагогического института русского языка и литературы выражает глубокое соболезнование заведующей кафедрой педагогики и психологии профессору М. С. Захариной по поводу кончины ее брата, участника Великой Отечественной войны
ЗАХАРИНА Михаила Савельевича.

Союз архитекторов Узбекистана, коллективы Госстроя Узбекской ССР, Госкомархитектуры при Госстрое Узбекской ССР, института УзНИИПградостроительст в а выражают глубокое соболезнование члену правления Союза архитекторов Узбекистана директору института А. В. Ганиеву в связи с кончиной его отца
ГАНИЕВА Вали Ганиевича.

Коллектив объединения «Узкитоб» выражает искреннее соболезнование главному бухгалтеру горкниготорга «Ташкнига» З. М. Павловой по поводу кончины ее мужа
ПАВЛОВА Бориса Алексеевича.

НАШ АДРЕС: 700083, Ташкент, ул. Ленинградская, 32.

Отделы: партийной жизни и советского строительства — 33-41-47; коммунистического воспитания и народного образования — 33-14-75; писем и социальных проблем — 33-44-92, 33-15-20; народного хозяйства — 33-16-38; культуры — 32-54-81, 32-55-10; новостей и спорта — 33-81-29; прием объявлений — 33-81-42.

Собственные корреспонденты: в Ташкенте — 33-42-92; Андижане — 6-62-00; Джизаке — 3-40-65; Карши — 4-53-01; Намангане — 6-54-11; Самарканде — 3-31-94; Термезе — 2-76-92; Ургенче — 6-30-73; Фергане — 6-03-70.

Ордена Трудового Красного Знамени типография издательства ЦК Компартии Узбекистана, 700083, Ташкент, ул. Ленинградская, 32.
Способ печати — офсетный, формат A_2, объем 2 п. л.

Р. 00114. Индекс 64572. Изд. № В-311. 1 2 3 4 5 6 7 8 9 10 11 12