Пролетарии всех стран, соединяйтесь!

ПРАВДА ВОСТОКА

ОРГАН ЦЕНТРАЛЬНОГО КОМИТЕТА, ТАШКЕНТСКОГО ОБКОМА И ГОРКОМА КП(б) УЗБЕКИСТАНА И ВЕРХОВНОГО СОВЕТА УЗБЕКСКОЙ ССР

Год издания 28-й

№ 22 (8534). ПЯТНИЦА 25 ЯНВАРЯ 1952 г.

Цена 20 коп.

СЕГОДНЯ В НОМЕРЕ:

В Комитете по Сталинским премиям в области науки и изобретательства (1 стр.).

А. Александров. — По почину автозаводцев (1 стр.).

ПАРТИЙНАЯ ЖИЗНЬ. — Собрание актива Ташкентской городской партийной организации (2 стр.).

Выдающийся деятель большевистской партии и Советского государства (2 стр.).

Н. Ферштат. — Резервы ускорения боронования (3 стр.).

А. Степанов. — Повседневно укреплять экономику колхозов (3 стр.).

М. Захаров. — Больше заботы о школьницах-узбечках (3 стр.).

Шестая сессия Генеральной Ассамблеи ООН (4 стр.).

Заявление заместителя министра иностранных дел правительства Китайской Народной Республики (4 стр.).

События в Корее (4 стр.).

Иранское правительство не дало агреман английскому послу (4 стр.).

КОНКРЕТНО РУКОВОДИТЬ ПОЛИТИЧЕСКИМ САМООБРАЗОВАНИЕМ КАДРОВ

Большевистская партия неустанно вооружает наши кадры идеями марксизма-ленинизма, знанием законов общественного развития.

«Можно с уверенностью сказать, — указывает товарищ Сталин, — что, если бы мы сумели подготовить идеологически наши кадры всех отраслей работы и закалить их политически в такой мере, чтобы они могли свободно ориентироваться во внутренней и международной обстановке, если бы мы сумели сделать их вполне зрелыми марксистами-ленинцами, способными решать без серьезных ошибок вопросы руководства страной, — то мы имели бы все основания считать девять десятых всех наших вопросов уже разрешенными».

В нашей стране созданы все условия для успешной политической учебы коммунистов, беспартийного актива, широких кругов интеллигенции. Десятки тысяч коммунистов, беспартийных рабочих и колхозников, представителей советской интеллигенции настойчиво овладевают марксистско-ленинской наукой, знание которой должно быть обязательным для кадров всех отраслей партийной, советской и хозяйственной работы.

С каждым годом расширяется сеть партийного просвещения в нашей республике. На узбекский язык переведены произведения классиков марксизма-ленинизма, учебные пособия. В Ташкенте, во всех областных центрах работают вечерние университеты марксизма-ленинизма, а при партийных организациях крупнейших предприятий — их филиалы. Руководящие кадры сельских коммунистов овладевают историей и теорией большевистской партии в районных партийных школах.

Все большее число наших кадров изучает основы марксизма-ленинизма путем самостоятельного чтения, являющегося основным методом овладения теорией и историей большевистской партии.

ЦК ВКП(б) в своем постановлении «О постановке партийной пропаганды в связи с выпуском «Краткого курса истории ВКП(б)», указывал, что нужно разбить вредный предрассудок, будто учиться марксизму-ленинизму можно только в кружке, тогда как в действительности главным и основным способом изучения марксизма-ленинизма является метод самостоятельного чтения.

Нередко товарищи, самостоятельно изучающие теорию марксизма-ленинизма, испытывают известные трудности в овладении материалом. Но эти трудности преодолимы для тех, кто действительно хочет овладеть марксистско-ленинской теорией.

Наши кадры должны воспитываться в духе понимания того, что марксизм-ленинизм — живая, творческая, развивающаяся теория — не терпит догматизма и начетничества, механического заучивания формул.

Чтобы самостоятельная учеба кадров проходила успешно, ею необходимо повседневно, конкретно руководить. Индивидуальный подход к товарищам, занимающимся самостоятельно, является одним из обязательных условий их успешной учебы.

Некоторые первичные партийные организации в начале учебного года составили списки самостоятельно занимающихся, выделили консультантов и на этом сочли свою обязанность законченной. Не осуществляют повседневного руководства политическим самообразованием кадров многие партийные организации Хорезмской области. Отсутствие контроля за самостоятельной учебой коммунистов — один из главных недостатков в деятельности ряда партийных организаций Бухарской и Ташкентской областей.

Партийные организации Кзыл-Тепинского, Керминнинского, Рометанского районов плохо осведомлены о том, как коммунисты выполняют учебные планы, какие трудности они встречают в своей работе. Ряд сельских райкомов партии Ташкентской области, как, например, Калининский, Мирзачульский, после первых дней учебного года перестали проявлять интерес к самостоятельной учебе коммунистов. Парткабинеты этих райкомов не изучают и не обобщают опыта самостоятельной работы коммунистов над книгой, не оказывают помощи консультантам.

Серьезные ошибки допускает в руководстве самостоятельной учебой отдел пропаганды и агитации Ташкентского горкома КП(б)Уз, не проявляет должной заботы о теоретическом вооружении кадров интеллигенции. Партийные организации Академии наук УзССР, Управления по делам искусств, Союза советских писателей, ряда высших и средних учебных заведений совершенно неудовлетворительно ведут работу по идеологическому воспитанию коммунистов и беспартийной интеллигенции.

Общеизвестна роль партийных кабинетов как опорных пунктов пропаганды марксизма-ленинизма. Обязанность кабинетов — организовывать циклы квалифицированных лекций, посвященных отдельным произведениям классиков марксизма-ленинизма, вести справочно-библиографическую работу, подбирать литературу, помогать коммунистам в овладении теорией.

Парткабинет парторганизации Ташкентского текстильного комбината имени Сталина имеет квалифицированных консультантов, которые помогают пропагандистам и самостоятельно занимающимся разрешать те или иные вопросы теории. Регулярно читаются циклы лекций по отдельным произведениям классиков марксизма-ленинизма. Некоторый опыт накопили партийные кабинеты Чирчикского горкома КП(б)Уз, Каганского железнодорожного узла и другие.

Вместе с тем надо сказать, что далеко не все партийные кабинеты справляются со своей почетной ролью. Несмотря на критику, которой подвергался в печати парткабинет Октябрьского райкома партии Ташкента, здесь до сих пор не созданы условия для плодотворной учебы коммунистов. Помещение парткабинета чаще всего используется для совещаний, заседаний.

Еще не отвечает задачам самообразования коммунистов лекционная пропаганда. Некоторые лекции читаются на низком идейно-теоретическом уровне, не углубляют знания слушателей. Этим, прежде всего, об'ясняется низкая посещаемость лекций, которые организует парткабинет Ташкентского горкома КП(б)Уз в помощь изучающим историю ВКП(б), диалектический и исторический материализм, политэкономию.

Важнейшим орудием пропаганды марксизма-ленинизма является печать. Однако наши областные, городские и районные газеты слабо освещают вопросы политического самообразования кадров. Мало публикуется статей, консультаций. Партийные органы должны шире использовать печать для повышения идейно-теоретического уровня коммунистов.

На отделах пропаганды и агитации партийных комитетов лежит большая ответственность за правильную постановку самостоятельной учебы коммунистов. Отделы должны обобщать и распространять положительный опыт, конкретно руководить политическим самообразованием.

Долг партийных организаций республики — использовать все возможности для улучшения работы по политическому самообразованию кадров. Глубокое знание передовой марксистско-ленинской теории поможет кадрам в решении больших народнохозяйственных задач, стоящих перед нашей республикой, перед Родиной.

В КОМИТЕТЕ ПО СТАЛИНСКИМ ПРЕМИЯМ В ОБЛАСТИ НАУКИ И ИЗОБРЕТАТЕЛЬСТВА

23 января под председательством академика А. Н. Несмеянова состоялось пленарное заседание Комитета по Сталинским премиям в области науки и изобретательства при Совете Министров СССР.

На заседании были заслушаны доклады председателей секций Комитета, рассматривавших научные работы, представленные на соискание Сталинских премий за 1951 год. С сообщениями выступили академики М. А. Лаврентьев (секция механики и математики), Д. В. Скобельцын (секция физики), Б. А. Введенский (энергетика), И. П. Бардин (металлургия), М. М. Дубинин (химия) и другие.

Доклады и их обсуждение показали, что за минувший год во всех областях советской науки достигнуты новые успехи. Советские ученые создали много ценных исследовательских трудов, обогативших науку.

Всего на соискание Сталинских премий представлено более 400 научных исследований, научно-популярных работ и учебников. Значительное число работ посвящено важным проблемам биологии, сельского хозяйства, строительства и транспорта, геологии и географии.

В обсуждении докладов руководителей секций приняли участие академики Т. Д. Лысенко, К. М. Быков и другие.

24 января продолжится пленарное заседание Комитета по Сталинским премиям. (ТАСС).

СОРЕВНОВАНИЕ ПРЕДПРИЯТИЙ ТАШКЕНТА И ЧИРЧИКА

Соревнование коллективов промышленных предприятий Ташкента и Чирчика, начавшееся в 1951 году, способствовало досрочному завершению годовых планов. В этом году решено продолжить соревнование крупнейших промышленных центров республики.

В Чирчик выехала взаимопроверочная бригада, которая подведет итоги работы за 1951 год и наметит условия нового договора социалистического соревнования.

В составе бригады — стахановцы промышленных предприятий, инженерно-технические работники. Бригаду возглавляет секретарь Ташкентского горкома партии тов. Сазонов.

По Узбекистану

ОТ КОРРЕСПОНДЕНТОВ «ПРАВДЫ ВОСТОКА» И УзТАГ'а

☆ ☆ ☆

ПРЕДПРИЯТИЯ ТАШКЕНТА — ВОЛГО-ДОНУ

Промышленные предприятия Ташкента с исключительным под'емом выполняют важные заказы для строителей Волго-Донского судоходного канала. Электрокабельный завод отгрузил волгодонцам большую партию важной продукции.

Коллектив Электротехнического завода принял важный заказ для Волго-Дона и обязался выполнить его в исключительно короткий срок. Коллектив этого предприятия дал слово отгрузить электроаппаратуру к 1 февраля.

Многие предприятия Ташкента выполняют в эти дни ответственные заказы для строителей Волго-Донского канала, который должен вступить в строй летом этого года.

Новые виды продукции

ЧИРЧИК. Промышленные предприятия Чирчика осваивают производство новых видов продукции. Коллектив завода «Электроцит» выпустил первую партию комплектных распределительных устройств для новых электростанций нашей страны. Успешно осваивается здесь также производство комплектных трансформаторных пунктов для электростанций.

Чирчикские машиностроители готовятся к выпуску новых плугов и универсальных сцепок.

На предприятиях промысловой кооперации значительно расширяется производство изделий массового потребления.

КОНЦЕРТЫ УЗГОСФИЛАРМОНИИ В БЕГОВАТЕ

С большим успехом прошли в Беговате выступления Узбекского ансамбля песни и пляски Узгосфилармонии — участника декады узбекской литературы и искусства в Москве.

Концерты проходили по программе декады. Из хоровых произведений исполнялись «Песня о мире» композитора Садыкова, современная русская народная песня «Родина», «Песня о Фергане» композитора Мухамедова. Танцовальный коллектив ансамбля выступал с хорезмской, каракалпакской и андижанской плясками. В концертах приняли участие и солисты ансамбля — вокалистки, заслуженные артистки УзССР К. Исмаилова и М. Абдуллаева, танцовщицы Д. Шерова и Х. Наврузбаева.

Ансамбль дал ряд концертов на предприятиях Беговата и два концерта — в колхозе им. Дзержинского.

Совещание хлопкоробов Янги-Юльского района

ЯНГИ-ЮЛЬ. Здесь состоялся районный кенгаш хлопкоробов.

С докладом об итогах сельскохозяйственного 1951 года и о мероприятиях по дальнейшему повышению урожайности хлопчатника выступил председатель райисполкома тов. Мусаев.

— Колхозы Янги-Юльского района выполнили план хлопкозаготовок 1951 года, — говорит он, — сдали Родине хлопка больше, чем в 1950 году. В текущем сельскохозяйственном сезоне мы должны добиться еще больших производственных достижений — освоить 1425 гектаров новых земель, повысить урожайность хлопчатника, достичь под'ема всех отраслей общественного хозяйства. Сейчас все силы и средства сельхозартелей должны быть мобилизованы на подготовку к весенне-полевым работам.

Выступившие в прениях председатель колхоза им. Кагановича дважды Герой Социалистического Труда Хамракул Турсункулов, лауреат Сталинской премии, Герой Социалистического Труда звеньевой колхоза им. Ворошилова Назар-Али Ниязов и другие поделились опытом выращивания высоких урожаев хлопка, рассказали о том, как готовятся к севу.

Участники кенгаша приняли обязательство — сдать государству по 35 центнеров сырца с каждого гектара, наметили меры, обеспечивающие выполнение своих планов, и вызвали на социалистическое соревнование хлопкоробов Средне-Чирчикского района.

МТС и колхозы района уже подготовили к весне бороны, заготовили тысячи тонн местных и минеральных удобрений. Завезены семена отборных сортов собственного производства. Протравливать их в районе будут по методу заслуженного агронома Узбекистана И. П. Бессонова.

Все сельхозартели района наметили замачивать семена аммиачным раствором, что ускоряет развитие хлопчатника на 7—8 дней.

Участники кенгаша с большим под'емом приняли приветствие великому вождю советского народа И. В. Сталину.

Агитмашины на отгонных пастбищах

На отгонных пастбищах Келесского массива, где находятся отары колхозов Орджоникидзевского, Калининского, Чиназского и других районов, курсирует агитмашина ташкентского областного отдела культурно-просветительных учреждений и Ташкентского областного Дома культуры. Агитмашина снабжена радиоустановкой, кинопередвижкой, библиотекой. Лекторы областного лекторского бюро читают чабанам доклады на политические и естественно-научные темы.

С большим интересом чабаны Чиназского, Калининского районов просмотрели кинокартины «Советский Узбекистан», «Щедрое лето», «Свинарка и пастух», ряд сельскохозяйственных фильмов, рассказывающих об опыте работы передовых животноводов страны. Перед началом фильмов чабанам прочитаны лекции «Трехлетний план развития животноводства», «Узбекистан — социалистический маяк на Востоке».

УХОД ЗА ОЗИМЫМИ

КАРШИ. В Кашка-Дарьинской долине стоит теплая, солнечная погода. Сотни зерноводческих бригад вышли в поле и начали уход за озимыми.

Колхозники Гузарского, Кассанского, Каммашинского и других зерносеющих районов области уже подкормили озимые на площади, превышающей 1600 гектаров. В отличие от прошлого года, подкормка производится строго дифференцированно, с учетом потребности растений в удобрениях. Колхозы им. Ленина и им. Сталина, Китабского района, на ровных полях впервые применяют подкормку посевов пшеницы и ячменя по сходящему снегу.

Закрепление песков в зоне Главного Туркменского канала

АШХАБАД, 23 января. (ТАСС). Большая часть трассы Главного Туркменского канала проходит по пустыне Кара-Кумы. Одновременно со строительством великой водной магистрали в зоне действия ее будут проведены большие работы по закреплению песков, лесоразведению.

Небит-Дагское территориальное управление Министерства лесного хозяйства СССР развернуло работы в южной части зоны влияния канала. Сегодня Казанджикский и Мешед-Мессарианский лесхозы начинают сев саксаула в песках около Джебела и поселка Кум-Даг. Сев будет проводиться в январе и феврале в несколько сроков.

Работники управления проведут аэросев саксаула на двух тысячах гектаров. Заготовлены семена, начато обескрыливание их. Обработана первая сотня килограммов семян саксаула.

В районе Моллакара на 15 гектарах будет проведена битумизация песков. В различных районах Западной Туркмении идет срез черенков гребенщика для предстоящих посадок.

КОНВЕЙЕРЫ ДЛЯ ВЕЛИКИХ СТРОЕК КОММУНИЗМА

АЛМА-АТА, 23 января. (ТАСС). Сегодня Алма-Атинский механический завод Министерства электростанций отгрузил строителям Главного Туркменского канала четыре ленточных конвейера для механизации строительных работ. Почетный заказ выполнен досрочно. Раньше производство конвейеров кооперировалось несколькими цехами завода. Сейчас завершенный цикл изготовления этого вида продукции выполняется одним цехом металлоконструкций. Внедрение рационализаторских предложений позволило сократить на 20 процентов время изготовления конвейера.

Сейчас завод изготовляет еще двенадцать конвейеров для строительства Главного Туркменского канала и 36 — для строительства Каховской ГЭС.

ЗАГУЩЕННЫЕ ПОСЕВЫ ХЛОПЧАТНИКА

На Грозненской дождевальной и Крымской опытно-мелиоративной станциях Всесоюзного научно-исследовательского института гидротехники и мелиорации в 1950—1951 гг. проведены интересные опыты загущенных посевов хлопчатника. На каждом гектаре оставалось до 150—185 тысяч кустов. В уходе за растениями были применены подкормка фосфорными удобрениями и чеканка. При минимальном количестве поливов — от одного до трех за вегетационный период — был получен высокий урожай.

На опытных полях Грозненской станции каждый гектар дал по 25—26 центнеров, а на отдельных участках — по 28—29 центнеров хлопка-сырца.

В нынешнем году загущенные посевы хлопчатника будут проведены на опытных станциях института в районах великих строек коммунизма—на Украине, Северном Кавказе, в Сталинградской и Крымской областях. (ТАСС).

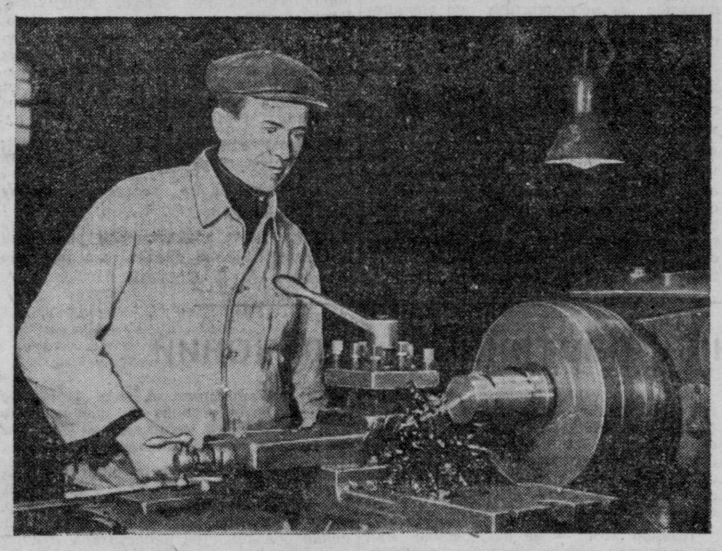

Токарь-скоростник завода «Под'емник» **М. Фадеев** за работой.

ПО ПОЧИНУ АВТОЗАВОДЦЕВ

НА ЗАВОДЕ «ПОД'ЕМНИК» РАЗВЕРТЫВАЕТСЯ СОРЕВНОВАНИЕ ЗА СНИЖЕНИЕ РАСХОДА МЕТАЛЛА НА КАЖДОЕ ИЗДЕЛИЕ

Проходя мимо станка своего ученика, Фадеев заметил на полу небольшую металлическую шайбу. Токарь поднял ее и укоризненно покачал головой:

— Нехозяйственный ты человек, Владимир.

Молодой рабочий Владимир Крестьянинов удивленно посмотрел на своего учителя:

— Это же простая шайба, Михаил Игнатьевич. Она мне не нужна.

— Тебе не нужна? А, может быть, ее сейчас как раз и нехватает другому. На ее изготовление затрачен труд, металл...

Крестьянинов не смог скрыть невольной улыбки.

— Металл... Его тут не больше грамма.

— Допустим, грамм, — согласился Фадеев. — Ты выбросишь грамм, я, другой и третий... А в СССР много миллионов рабочих. Если каждый сбережет хоть грамм в день, сколько машин можно сделать.

Фадеев подвел ученика к своему станку.

— Видишь? — спросил он, потрясывая нанизанной на проволоку связкой металлических колец. — Это все из ящика для отходов я выбрал. Немножко расточу их и будет отличное приспособление для обработки шестеренок. А ты из чего делаешь такие приспособления?

— Вытачиваю из болванок, — смущенно ответил ученик. — Но теперь, Михаил Игнатьевич...

Владимир Крестьянинов крепко запомнил этот разговор. Теперь он стремится экономить металл при всяком удобном случае, собирает стружку—ведь она идет на переплавку! Впрочем, не один Крестьянинов — так делает каждый воспитанник Фадеева, а в цехе — все рабочие его ученики.

Фадеев дважды перечитал известие о том, что молодые московские автомобилестроители начали соревнование за экономию металла на каждом изделии. Почин автозаводцев одобрили и поддержали и ЦК комсомола и коллегия министерства. Советский патриот воспринял это как одобрение дела, за которое он и сам всемерно боролся.

В эти дни на ташкентском «Под'емнике» состоялось открытое партийное собрание. Давно не было таких бурных собраний! Заместитель главного технолога т. Андреев убежденно говорил:

— Не согласен с конструкторами. Без всякого ущерба прочности можно уменьшить припуски на отливке корпуса подшипника и таким путем сберечь на каждой детали полтора килограмма чугуна!

Общее собрание поручило партийному бюро организовать соревнование за экономию металла на каждом изделии.

После заводского собрания состоялись собрания в цехах. Во втором цехе выступил токарь Фадеев. Он предложил организовать среди токарей соревнование за сбережение каждого грамма металла, завести лицевые счета экономии.

Во исполнение решения партийного бюро группа технологов и конструкторов, опираясь на опыт и предложение стахановцев, разработала перечень конструктивных и технологических усовершенствований, которые необходимо осуществить в первую очередь.

По инициативе партийного бюро составлен точный график работ. Его рассчитали на январь—февраль. За это время должно быть осуществлено изменение конструкции и технологии по основным наиболее крупным деталям. Намечены ответственные исполнители по перерасчету и проверке технических условий, проектировке и изготовлению новой оснастки, внедрению и проверке измененной технологии.

Предварительный расчет показывает, что намечаемые изменения технологии только по 16 деталям позволят заводу в течение года сэкономить 47 тонн металла.

Начаты серьезные работы и по конструктивным изменениям. До сих пор при изготовлении зубчатой муфты сцеплений привода производится заточка бортика. Никакой нагрузки в механизме он не несет. За счет ликвидации бортика вес одной поковки снижается на два килограмма и устраняется лишняя трудоемкая операция.

На-днях был изготовлен первый корпус подшипника по новым чертежам. Конструкторы сообщили директору завода тов. Гончарову и секретарю парторганизации тов. Буданову:

— Сэкономлено полтора килограмма чугуна.

Буданов улыбнулся:

— Это не все, пойдем в механический цех.

В механическом цехе только что закончилась токарная обработка первого корпуса. Буданов спросил у токаря:

— Ну как, легче обрабатывать?

— Еще бы! Работы уменьшилось на четверть часа.

— Вот теперь и подсчитайте, насколько снизилась себестоимость одной крышки, — посоветовал конструкторам секретарь партбюро.

Так сэкономленные граммы превращаются в килограммы и тонны металла, из которого завод «Под'емник» сможет изготовить сверхплановые краны для великих строек коммунизма.

Первые итоги радуют, но не успокаивают коллектив предприятия. Специалисты при активном участии заместителя главного технолога тов. Андреева, технолога тов. Лифанова и инженера-литейщика тов. Давыдовой стали выпускать технический бюллетень. В нем рассказывается о новых предложениях новаторов, освещаются проблемы, над которыми должны работать рационализаторы.

Каждый цех получает экземпляр бюллетеня. С ним знакомятся все рабочие. Экономии металла уделяют внимание стенные газеты. Тов. Андреев сейчас готовит лекцию на тему «Цена мелочи», он решил прочесть ее во всех цехах.

В эти дни активнее работают рационализаторы. Они вносят ценные предложения по экономии металла. Кузнец тов. Иванов при ковке полубукс тележки крана сократил количество нагревов заготовок, что позволило не только уменьшить расход топлива, но и ликвидировать брак и имевшийся в связи с этим перерасход металла.

Старейший производственник токарь тов. Фадеев внес предложение не просверливать, а вырезать отверстия в кольцах и использовать уходившие раньше в стружку отходы на изготовление мелких деталей.

Родилось ценное коллективное предложение — гнуть кольца кожуха блока из специально нарезаемых металлических полос вместо того, чтобы вырезать их из листового железа. Применение нового способа сократит расход материала в десять раз.

Коллектив «Под'емника» ширит соревнование за отличное выполнение и снижение себестоимости на каждой производственной операции. Иначе и не может быть! Экономить металл на каждом изделии немыслимо, если в работе допускается брак.

Заводской комитет профсоюза провел совещание кладовщиков, работников учета, нормировщиков и профсоюзного актива с тем, чтобы углубить соревнование по примеру А. Жандаровой, О. Агафоновой и стахановцев «Буревестника». Однако повседневного, оперативного учета здесь еще нет. Группа бухгалтеров, экономистов, плановиков и учетчиков хотела перенять опыт других предприятий Ташкента и с этой целью побывала на заводе «Ташсельмаш» им. Ворошилова. Но и там обстоит плохо дело с показом хода соревнования за снижение себестоимости продукции и отличное выполнение каждой операции. Узбекский совет профсоюзов должен помочь профсоюзным организациям промышленных предприятий организовать обмен передовым опытом.

Обстоятельная подготовка к организации массового соревнования за экономию металла на каждом изделии, проделанная партийной и профсоюзной организациями «Под'емника», заслуживает всяческого распространения. Это — начало большой работы.

А. АЛЕКСАНДРОВ.

ПАРТИЙНАЯ ЖИЗНЬ

Собрание актива Ташкентской городской партийной организации

В помещении театра им. Горького 23 января состоялось собрание актива Ташкентской городской партийной организации.

С огромным воодушевлением избирают участники собрания почетный президиум в составе Политбюро ЦК ВКП(б) во главе с великим продолжателем дела Ленина, мудрым вождем и учителем трудящихся товарищем Сталиным.

Доклад о выполнении постановления ЦК ВКП(б) «О подготовке к новому учебному году и проведении занятий в системе партийного просвещения» и задачах Ташкентской городской партийной организации» сделал секретарь горкома КП(б)Уз тов. **Арнаутов.**

Партийная организация города проводит значительную работу по теоретическому вооружению кадров, повышению их идейно-политического уровня. В новом учебном году расширилась сеть партийного просвещения. Работают кружки по изучению истории ВКП(б), диалектического и исторического материализма, изучению биографий В. И. Ленина и И. В. Сталина. Увеличилось число слушателей Вечернего университета марксизма-ленинизма. Намного возросло число коммунистов, беспартийных активистов, интеллигенции, самостоятельно изучающих марксистско-ленинскую теорию.

Докладчик вместе с тем останавливается на ошибках и недостатках в организации политической учебы. С первых дней учебного года в ряде кружков и политшкол были допущены срывы занятий, низкая посещаемость их. Особенно неорганизованно начался учебный год в парторганизациях Ленинского района. Кружки и политшколы, созданные при партийных организациях макаронной фабрики, Ташхладокомбината, базы Хлебтреста и других только недавно начали учебный год. Неудовлетворительно поставлена учеба коммунистов в парторганизациях тепловозного депо Ташкент-товарная, заводов «Под'емник», «Автотрактородеталь» и ряде других.

Не использовали все возможности для улучшения теоретической подготовки кадров Октябрьский, Фрунзенский, Кировский и другие райкомы КП(б)Уз.

Частые срывы занятий, низкая посещаемость их, слабая подготовка пропагандистов не могли не сказаться на выполнении учебного плана кружками и политшколами. Значительная часть кружков и политшкол отстала в прохождении учебной программы.

Главное в пропаганде марксизма-ленинизма, — говорит докладчик, — идейное содержание проводимых занятий. Он приводит примеры, свидетельствующие о низком идейном уровне занятий, проводимых в кружках на электроламповом заводе, на фабрике «Красная заря», заводе № 1 Узшвейтраста. Об'ясняется это прежде всего недостаточным вниманием партийных организаций к подбору, подготовке и воспитанию пропагандистских кадров. В ряде случаев к пропагандистской работе привлечены товарищи, не обладающие достаточной теоретической и политической подготовкой.

Одной из причин низкого уровня занятий является отсутствие повседневного контроля за деятельностью пропагандистов, а также заботы о систематической учебе их. При горкоме и райкомах партии создано 39 постоянно действующих семинаров пропагандистов, но нередко занятия семинаров носят формальный характер, сводятся только к чтению лекций. Упускаются из виду вопросы методики, пропагандисты не обмениваются опытом, не обсуждают важнейшие теоретические вопросы. На семинарах при Фрунзенском, Ленинском, Кировском районах участвует 20—40 процентов всего состава пропагандистов.

Большое место в докладе было уделено руководству партийных организаций политическим самообразованием коммунистов.

Отсутствие надлежащего контроля за работой каждого коммуниста над книгой, за деятельностью консультантов характерно для многих партийных организаций. Десятки коммунистов, работающих на электроламповом заводе, из'явили желание самостоятельно изучать историю и теорию большевизма, но их учеба была предоставлена самотеку. Постепенно они перестали работать над повышением своего политического уровня.

Неудовлетворительно поставлен контроль за ходом самостоятельной учебы в Октябрьском районе. Выделенные консультанты формально относятся к порученному делу, коммунисты не имеют личных планов учебы и фактически не работают над собой.

Вместо индивидуального подхода в оказании помощи самостоятельно изучающим историю и теорию большевизма, нередко пытаются бюрократически регламентировать их работу. Так, например, парторганизация Узгосиздата, обязала коммунистов изучать первоисточники в одинаковые для всех сроки.

Горком партии, его отдел пропаганды и агитации не проявляют требовательности к руководящим кадрам в выполнении ими важнейших уставных положений. Докладчик приводит фамилии ряда руководящих работников, об'ясняющих свое нежелание учиться ссылками на чрезмерную занятость. Среди них — директор кенафной фабрики тов. Акбаров, министр лесного хозяйства УзССР тов. Исамухамедов, секретарь Фрунзенского РК КП(б)Уз тов. Азизов, директор экскаваторного завода тов. Терентьев, заместитель министра торговли тов. Свистунов и другие.

Горком, райкомы партии должны принять все меры к безусловному выполнению указаний ЦК ВКП(б) о необходимости улучшения руководства самостоятельной учебой кадров. Очень важно повысить посещаемость цикловых лекций, организуемых в помощь самостоятельно изучающим марксистско-ленинскую теорию, поднять роль партийных кабинетов как опорных пунктов партийного просвещения.

— Вечернему университету марксизма-ленинизма, — говорит далее тов. Арнаутов, — принадлежит большая роль в марксистско-ленинском воспитании коммунистов, интеллигенции. Однако в его работе имеются существенные недостатки. Посещаемость занятий низка. Это свидетельствует о том, что горком, райкомы, первичные организации не взяли под свой контроль учебу коммунистов — слушателей университета.

Крупными недостатками страдает учеба комсомольцев, молодежи. Далеко не все комсомольские политкружки обеспечены квалифицированными кадрами пропагандистов В Центральном, Октябрьском, Куйбышевском районах не организованы постоянно действующие семинары руководителей кружков начального политического просвещения.

Докладчик указывает, что газеты «Кзыл Узбекистан» и «Правда Востока» публикуют еще мало пропагандистских статей, а также материалов о работе сети партийного просвещения.

В заключение тов. Арнаутов останавливается на мероприятиях по улучшению дела партийного просвещения в городской парторганизации.

Выступавшие в прениях сосредоточили главное внимание на анализе недостатков и ошибок, допущенных горкомом и райкомами партии в руководстве просвещением.

Рассказав о работе, проделанной районной партийной организацией в связи с подготовкой к новому учебному году, секретарь Кировского райкома КП(б)Уз тов. **Насриддинова** пред'явила ряд справедливых претензий горкому партии, городскому партийному кабинету. Зачастую не удовлетворяются просьбы райкома относительно посылки квалифицированных лекторов, или же лекторы выступают не по темам, которые намечает райком.

Городской партийный кабинет не изучает лучший опыт районных кабинетов и не обобщает его. Планы работы горпарткабинета в районах получают со значительным опозданием.

— Обком и горком партии мало интересуются состоянием партийной пропаганды в районах Ташкента. Работники отделов пропаганды и агитации не бывают у нас, если не считать редких посещений, связанных со сбором сведений к предстоящему совещанию или пленуму.

Об опыте работы парткабинета по оказанию помощи пропагандистам и самостоятельно занимающимся рассказала тов. **Терентьева** — заведующая партийным кабинетом Ташкентского текстильного комбината им. Сталина. Она также отметила, что партком комбината не охватил учебой многих мастеров, инженеров, техников и других командиров производства. Тов. Терентьева подняла вопрос о необходимости улучшить руководство работниками парткабинетов. Они часто испытывают затруднения в методических вопросах, поэтому их нужно собирать, организовать для них семинар по обмену опытом.

Секретарь Сталинского райкома КП(б)Уз тов. **Степовая** признала, что секретари райкома часто не знают, на каком уровне проходят занятия в кружках и политшколах, так как не бывают на занятиях. Редко беседуют секретари райкома с руководителями предприятий и учреждений, с секретарями первичных организаций по поводу теоретической учебы, не воспитывают у коммунистов стремления к самообразованию.

Тов. Степовая указала, что работники отдела пропаганды и агитации горкома КП(б)Уз редко бывают в первичных организациях, не изучают состояния дел и на месте не помогают в устранении недостатков.

Своим опытом пропагандистской работы поделился руководитель кружка по изучению диалектического и исторического материализма при парторганизации Гидрометслужбы тов. **Казаков.**

О состоянии партийного просвещения в Центральном районе подробно рассказал секретарь Центрального райкома КП(б)Уз тов. **Турсунов.** Из-за того, что райком, первичные организации ослабили внимание к вопросам политического просвещения, многие кружки и политшколы значительно отстали в прохождении учебной программы. В ряде кружков и политшкол развернутая беседа подменяется вопросно-ответным методом, что снижает качество занятий.

Из года в год в Центральном районе растет число товарищей, занимающихся политическим самообразованием. Однако руководство ими поставлено неудовлетворительно. Большинство консультантов не выполняет своих обязанностей, так как чувствует бесконтрольность со стороны партийных организаций.

Секретарь партийной организации машиностроительного завода МПС тов. **Коробовский** критиковал горком партии за поверхностное, неконкретное руководство политическим просвещением коммунистов и беспартийных. Он отметил, что горком не проявляет заботы об улучшении лекционной пропаганды в Октябрьском районе.

В заключение выступил секретарь ЦК КП(б)Уз тов. **Турсунов.**

По обсужденному вопросу собрание приняло решение.

Под бурные аплодисменты участники собрания приняли приветствие на имя товарища И. В. Сталина.

Янги-Юльский швейно-обувной комбинат. Закройщица комсомолка Халима Абдурахманова выполняет дневную норму на 140—150 процентов. **На снимке** (слева направо): закройщица **Халима Абдурахманова** и инструктор пошивочного цеха **Е. И. Лазарева.**
Фото **К. Разыкова.** (Фотохроника УзТАГ).

К 100-летию со дня смерти Н. В. Гоголя

Трудящиеся гор. Чирчика готовятся широко отметить 100-летие со дня смерти великого русского писателя Н. В. Гоголя. Библиотеки города знакомят трудящихся с его творчеством, проводят беседы, громкие читки его книг. Подготовлены рекомендательные списки произведений Гоголя, организуются выставки, посвященные жизни и деятельности великого писателя.

В марте в библиотеках и рабочих клубах города состоятся юбилейные литературные вечера, посвященные памяти писателя. Городской Дом культуры совместно с библиотекой Нижнего Комсомольска готовит большой литературно-художественный вечер. Драмколлектив Дома культуры репетирует комедию Гоголя «Женитьба».

Зимняя сессия студентов-заочников

САМАРКАНД. (УзТАГ). В Узбекском сельскохозяйственном институте имени Куйбышева началась зимняя экзаменационная сессия заочников. На заочном отделении обучается 150 работников совхозов, МТС, районных отделов сельского хозяйства и хлопководства республик Средней Азии.

На агротехническом факультете успешно сдают экзамены агроном совхоза «Улахол», Иссык-Кульской области, Киргизской ССР, В. Борисов, агроном по переходу на новую систему орошения Булунгурского райводхоза С. Савкин, зав. сельхозотделом Катта-Курганского горисполкома И. Велькова и другие. В зачетных книжках заочников появились первые отличные отметки.

На первом курсе зооветеринарного факультета хорошо учатся главный зоотехник Бухарского облсельхозуправления Ф. Баженов, зоотехник совхоза «Карнаб» А. Алексеенко, зоотехник Миракинского райсельхозотдела Кашка-Дарьинской области Р. Хабибулин и другие.

Забота о детях строителей

ТАХИА-ТАШ, 24 января. (УзТАГ). Вчера в Тахиа-Таше закончено строительство здания детских яслей.

Новое здание прекрасно оборудовано. В нем пять залов, две спальные комнаты, комнаты для игр, кухня, столовая. Помещения ясель расписаны красочными картинами по мотивам детских сказок. Для ребят закуплено большое количество игрушек.

Забота о детях стоит в центре внимания партийных, комсомольских и общественных организаций великой стройки. Новые здания для детских садов и детских ясель закладываются в Ташауэе, Казанджике и на многих других участках строительства. На юге Туркмении, в Фирюзе, открыт пионерский лагерь, в котором побывали уже сотни детей строителей.

В нынешнем году на сооружение детских учреждений расходуется в пять раз больше средств, чем в 1951 году.

В горно-лесном заповеднике

На живописных отрогах Чаткальского хребта расположен Узбекский государственный горно-лесной заповедник. Он богат смешанными лесами, зарослями диких плодовых деревьев — груши, яблони, боярки, рябины, вишни. На склонах гор — рощи фисташки и миндаля, грецкого ореха.

Многообразна фауна заповедника. В нем обитает много млекопитающих животных — барсуков, медведей, кабанов, лисиц, волков, дикобразов. Встречаются и редкие животные — горный козел, снежный барс.

Научные сотрудники заповедника проводят большую работу по изучению флоры и фауны Узбекистана и закономерностей возникновения смешанных арчоволиственных лесов в горной местности. В нынешнем году коллективу заповедника предстоит разработать методы борьбы с вредителями плодов грецкого ореха, изучить промысловое значение кеклика.

Заповедник часто посещают туристы — пионеры, студенты, рабочие предприятий Ташкента.

Выдающийся деятель большевистской партии и Советского государства

(К 17-й годовщине со дня смерти В. В. Куйбышева)

25 января 1935 года коммунистическая партия, советский народ понесли тяжелую утрату. От рук презренных врагов народа, троцкистско-бухаринских наймитов иностранных разведок пал один из руководителей коммунистической партии и Советского государства, верный друг и соратник великого Сталина — Валериан Владимирович Куйбышев.

Извещая партию, рабочий класс, всех трудящихся о смерти В. В. Куйбышева, Центральный Комитет ВКП(б) писал в эти дни:

«Товарищ Куйбышев был образцом пролетарского революционера, последовательного ленинца, непримиримого к врагам партии и рабочего класса и самоотверженного борца за дело коммунизма».

Вся жизнь В. В. Куйбышева — яркий пример благородного подвига, страстного горения, мужественного служения народу.

В. В. Куйбышев 16-летним юношей вступает в ряды Омской социал-демократической организации и с этого момента начинает свою революционную деятельность.

Революция 1905 года застает В. В. Куйбышева в Петербурге, где он учился в Военно-медицинской академии. По заданию Петербургского комитета большевиков он распространяет нелегальную партийную литературу, занимается транспортировкой оружия для боевых рабочих дружин. За участие в революционном движении Куйбышева исключают из академии и он возвращается в Омск, где целиком отдается революционной деятельности. В различных городах Сибири он руководит пропагандистской работой, организует забастовки, создает нелегальные партийные организации, подпольные типографии, мастерски сочетает подпольную революционную работу с легальной. Он ведет непримиримую борьбу с меньшевиками, пытающимися затормозить ход революционной борьбы пролетариата.

Царское правительство подвергало В. В. Куйбышева тяжелым преследованиям. Он находился под гласным надзором полиции. 8 раз арестовывался, 4 раза был в ссылке. Но ничто не смогло сломить железной воли В. В. Куйбышева, верного солдата революции, посвятившего всю свою благородную жизнь делу освобождения трудящихся.

Омск, Томск, Петербург, Харьков, снова Петербург, ссылка в Сибирь, затем Самара. Всюду Валериан Владимирович ведет огромную, напряженную работу по укреплению большевистской партии, по подготовке рабочего класса к завоеванию им власти.

Вскоре после свержения царизма В. В. Куйбышев возвращается из Туруханской ссылки в Самару. Здесь он сплачивает и организует массы рабочих вокруг партии большевиков, ведет успешную борьбу против меньшевиков и эсеров.

После свержения временного правительства и установления советской власти В. В. Куйбышев становится во главе Самарского ревкома и губкома партии.

В годы гражданской войны В. В. Куйбышев проявил себя крупнейшим военным и политическим руководителем. Он принимает деятельное участие в разгроме контрреволюционных сил, орудовавших в Поволжье. Вместе с Фрунзе он руководит разгромом Колчака, вместе с Кировым организует оборону Астрахани.

Осенью 1919 года В. В. Куйбышев назначается членом Реввоенсовета Туркестанского фронта. Вместе с М. В. Фрунзе он организует разгром английских интервентов, белогвардейских отрядов и басмаческих шаек в Средней Азии.

В. В. Куйбышев являлся одним из организаторов коммунистической партии и советской власти в Туркестане. Вместе с М. В. Фрунзе он возглавляет Турккомиссию и Туркестанское бюро ЦК РКП(б). Куйбышев твердо и неуклонно проводит ленинско-сталинскую национальную политику, ведет ожесточенную борьбу с различными оппортунистическими и националистическими элементами, стремившимися помешать упрочению советской власти в Туркестане, оторвать Туркестан от Советской России. Он оказал огромную помощь трудящимся Бухары и Хивы в создании Бухарской и Хорезмской народных советских республик. В сентябре 1920 года Куйбышев назначается полномочным представителем РСФСР в Бухаре.

В годы перехода к мирному строительству и в период социалистической индустриализации страны партия поручает В. В. Куйбышеву наиболее ответственные участки работы. В 1920 г. он избирается членом президиума ВЦСПС, затем назначается членом президиума ВСНХ, руководит работой электрической промышленности. X с'езд партии избирает его кандидатом в члены ЦК. XI с'езд — членом ЦК ВКП(б). С 1922 по 1923 год В. В. Куйбышев — секретарь ЦК партии, с 1923 по 1926 г. — председатель ЦКК, нарком РКИ и заместитель председателя Совнаркома и Совета труда и обороны СССР. В 1926 г. он назначается председателем ВСНХ. В 1927 г. В В. Куйбышев избирается в Политбюро ЦК ВКП(б). В 1930 г. В. В. Куйбышева назначают председателем Госплана СССР. На XVII с'езде партии он избирается председателем Комиссии советского контроля.

На каком бы участке он ни находился, все свои силы и неисчерпаемую энергию В. В. Куйбышев отдавал претворению в жизнь сталинских планов укрепления промышленной мощи нашего государства Он понимал, что гигантское развитие производительных сил социализма возможно лишь при повышении культуры производства, всемерном использовании техники, тесной связи работников науки с практикой индустриального строительства.

Вера в прекрасное будущее нашего народа окрыляла Валериана Владимировича на борьбу за дальнейший под'ем социалистической промышленности Советского государства.

«Максимальное развитие научно-исследовательской деятельности, — говорил В. В. Куйбышев в 1932 году, — требуется в первую очередь в области использования водной энергии. Такие проблемы, как проблема Большой Волги, Маныча, Ангары и т. д., требуют применения научных методов, требуют, чтобы с энтузиазмом, с под'емом, с упорством и настойчивостью за это дело взялись, об'единившись с рабочим классом, работники науки и техники».

Говоря о грандиозных перспективах нашего мирного строительства, В. В. Куйбышев всегда подчеркивал, что если в капиталистическом государстве перед наукой и техникой поставлена задача истребления человечества, изобретения средств для эксплуатации человека человеком, увеличения барышей магнатов капитала, то наука и техника в советской стране направлены на создание счастья человечества.

«Борясь на международной арене за дело мира, — говорил В. В. Куйбышев в одном из своих последних выступлений, — мы однако должны помнить, что лучшей гарантией против войны, против интервенции попрежнему является крепнущая мощь Советского государства...».

Верный соратник великого гения человечества И. В. Сталина, тов. Куйбышев в своей работе всегда неуклонно проводил генеральную линию партии, клеймил презренных врагов народа — троцкистско-бухаринских убийц и шпионов. Он с гордостью говорил на XVII с'езде партии: **«Под руководством славной коммунистической партии и товарища Сталина — олицетворения всего лучшего, что есть в мировом рабочем движении, — идет наша великая страна, идет от победы к победе, идет Советский Союз, мощная, высокоиндустриальная социалистическая держава, уверенно и бодро навстречу светлому будущему».**

Незабвенный образ В. В. Куйбышева — верного сына большевистской партии, одного из выдающихся деятелей партии и Советского государства — является для советских людей примером беззаветной любви и преданности коммунистической партии, нашей советской Родине, великому делу строительства коммунизма.

Стахановские методы — всем рабочим

ФЕРГАНА, 23 января. (УзТАГ). Коллектив Ферганской шелкомотальной фабрики ежедневно перевыполняет задание, дает продукцию только высшими сортами, экономит коконы.

Главная причина этих успехов заключается в массовом овладении передовыми стахановскими методами.

Из каждых трех мотальщиц, работающих на фабрике, две полностью освоили метод подброски коконов двумя руками, предложенный главным инженером Чарджоуской шелкомотальной фабрики Байли Дурдыевым. Часть мотальщиц училась новому методу на краткосрочных курсах, остальных обучали инструкторы серий. Результаты внедрения нового приема сказались очень быстро. Мотальщица Райхон Азарбаева повысила выработку со 106 до 116 процентов нормы, довела сортность с 90 процентов до 100 процентов. Улучшились производственные показатели также Анны Первушиной, Фатимы Измаиловой и многих других. Работая двумя руками, мотальщицы повысили скорости, стали выдавать более ровную, однородную шелковую нить. Решающее значение в экономии сырья и улучшении качества запарки коконов приобрело внедрение метода знатного запарщика Бухарской фабрики Садуллы Ташпулатова. После специального обучения его приемами стало пользоваться большинство запарщиков. Работая по методу Ташпулатова, Любовь Кистова снизила расход коконов на килограмм грежи на 7,5 процента, а Хайрихон Юльчибаева — на 6,5 процента.

Рабочие фабрики решили с февраля полностью перейти на стахановские методы работы тт. Дурдыева и Ташпулатова.

На новых машинах

САМАРКАНД, 24 января. (УзТАГ). На трикотажной фабрике установлены швейные аверловочные машины новейшей конструкции, работающие от электромоторов. Этим завершена комплексная механизация всех производственных участков. Новое оборудование позволило перевести производство на поток, резко сократить простои, увеличить производительность труда.

На предприятии ширится соревнование за лучшее использование техники. Замечательных успехов добилась швейница М. Ищенко. Работая на больших скоростях, она довела свою сменную выработку до 2,5 нормы, выдает всю продукцию только отличного качества. Постахановски трудятся аверловщицы Д. Азарова, М. Янчук, А. Мулакандова. Производительность их машин неуклонно растет. Вчера каждая из этих патриоток выпустила по 200 изделий сверх задания, что значительно больше, чем накануне.

По инициативе лучших стахановок в швейно-аверловочном цехе организована помощь работницам, не выполняющим норм. Стахановки помогают отстающим правильно организовать рабочее место, учат умелому использованию нового оборудования и скоростным приемам. Товарищеская взаимопомощь приносит хорошие результаты. Ранее отстававшие работницы Астанкулова и Мамутова теперь подтянулись до уровня передовиков, стали выполнять по полторы нормы в смену.

Благодаря лучшему использованию техники, применению передовых методов труда коллектив трикотажников систематически перевыполняет производственные задания, сэкономил в январе десятки килограммов пряжи и трикотажного полотна.

Недооценка партийных поручений

Партийная организация Ташкентского завода радиодеталей немногочисленна — на учете здесь состоит всего 29 коммунистов. Чтобы жизнь партийной организации была полнокровной, необходимо обеспечить активное участие в ней всех коммунистов, воспитывать их на конкретных поручениях.

Одно время кандидату в члены ВКП(б) тов. Алферову — токарю-стахановцу партийное бюро поручило проводить громкие читки газет среди рабочих своего цеха. Это поручение воспитывало у молодого коммуниста навыки агитатора, пропагандиста. Но дав поручение, партийное бюро и его секретарь тов. Пономаренко ни разу не поинтересовались, как оно выполняется, справляется ли с ним коммунист.

Не ощущая помощи и контроля партийной организации, тов Алферов постепенно стал охладевать к порученному делу.

Не проявляя заботы о росте активности коммунистов, партийное бюро многим из них вообще не дает поручений, а некоторым дает их формально, предварительно не беседует с товарищем, не узнает, какая работа ему больше по душе.

В апреле прошлого года инженер Шакир Ахмеджанов вступил в кандидаты партии. Долгое время после этого ему не давали никаких поручений. И лишь недавно при встрече секретарь партбюро вскользь бросил:

— Зайдите ко мне. Будете работать агитатором.

Больше к этому вопросу тов. Пономаренко не возвращался. Заинтересовало ли это поручение коммуниста, как он его выполняет — об этом партийное бюро ничего не знает. Не удивительно после этого, что тов. Ахмеджанов только числится в списке агитаторов, но ни одной беседы не провел.

Пример этот — не исключение. Ряд коммунистов только числится чтецами, агитаторами, а на самом деле не работает. Об'ясняется это просто: партбюро не осуществляет контроля за выполнением поручений отдельными коммунистами. Вопрос об участии членов и кандидатов ВКП(б) в многообразной деятельности партийной организации не обсуждается ни на собраниях, ни на заседаниях бюро.

Известно, что политические и деловые качества коммунистов проверяются только на практической работе, в процессе выполнения конкретных поручений. Между тем некоторые коммунисты совершенно не привлекаются к работе первичной партийной организации. Член ВКП(б) тов. Шурыгин часто бывает в служебных командировках. Он редко бывает на партийных собраниях, постепенно отрывается от жизни своей организации. В те периоды, когда тов. Шурыгин бывает на заводе, ему можно было бы дать временное поручение — подготовить вопрос к заседанию бюро или к партийному собранию.

Но этого здесь не делают. Не имеет никаких поручений и мастер ночной смены тов. Рахимов. А ведь партийное бюро могло бы именно его использовать для улучшения политической работы среди работников ночных смен.

К распределению поручений партийная организация не всегда подходит достаточно серьезно. Здесь, например, придумали такое поручение, как выполнение обязанностей заместителя руководителя агитколлектива, хотя известно, что руководство агитколлективами должно осуществляться секретарем партийной организации. Всякое отступление от этого указания ЦК ВКП(б) ведет к снижению ответственности секретаря партийной организации за состояние политической работы в коллективе.

Недооценка роли партийного поручения как средства вовлечения коммунистов в активную общественную жизнь привела к тому, что многие участки партийно-политической работы на заводе оказались запущенными. Во многих цехах давно уже не слышно голоса агитатора. Стенгазета выходит лишь к праздничным и юбилейным датам. Редки лекции, доклады.

Партийная организация завода радиодеталей должна больше и чаще привлекать коммунистов к решению практических задач, развивать их энергию и инициативу. Такая постановка дела будет способствовать повышению роли всей партийной организации в хозяйственной и культурной жизни предприятия.

Р. ГРИШИН.

ЦЕННАЯ ИНИЦИАТИВА ПАРОВОЗНИКОВ

Коллектив паровозного депо Ташкент-пассажирское значительно превысил план 1951 года и дал прибыли 3.200 тысяч рублей. Техническая скорость перевыполнена в целом по депо на 2,6 километра. Передовые машинисты депо, умело применяя передовые методы отопления паровозов, сэкономили угля на 200 тысяч рублей.

Закрепляя достигнутые успехи, стахановцы паровозного депо с первых дней января показывают образцы социалистического труда. Машинисты Степаньянц, Спиркин, Колтунов значительно перевыполняют нормы среднесуточного пробега и задание по технической скорости.

Машинист Казаков, применяя метод А. Жандаровой и О. Агафоновой, обязался все операции по производству маневров и вывозке поездов производить на «отлично». В последнее свое дежурство он обеспечил подачу под выгрузку всех имевшихся вагонов и в два раза перевыполнил задание по пробегу локомотива. Его примеру последовал машинист Рожков, который также выполняет все операции по развозу груза на «отлично».

Ценную инициативу проявил машинист Егоркин. В тесном производственном содружестве с узловым диспетчером Чикаловым он на своем паровозе за смену выполнил работу, которую обычно выполняли три паровоза.

Соревнование паровозников депо Ташкент-пассажирское ширится с каждым днем.

А. ВЯХИРЕВ.

Инструктор политотдела Ташкентского отделения.

ПОВСЕДНЕВНО УКРЕПЛЯТЬ ЭКОНОМИКУ КОЛХОЗОВ

С председателем колхоза им. Сталина, Саятского сельсовета, Курбаном Бабаевым зашла речь об экономике колхоза, о хозяйствовании.

— Долгое время я считал, — сказал тов. Бабаев, — что главная обязанность председателя—умело руководить работами в полеводстве и животноводстве. В финансовые дела не вникал. Полагал, что это—дело бухгалтерское. Теперь вижу — ошибался. Верно, что текущими хозяйственными делами надо заниматься глубоко и постоянно, но нельзя забывать еще об одном — считать, вникать в экономику. Если колхозные рубли идут для укрепления общественного хозяйства и его средств производства, колхоз будет расти и расти. А если колхозные рубли используются нерационально, тогда артель будет топтаться на месте и даже переживать затруднения...

Достаточно сравнить практику хозяйствования двух-трех колхозов Каракульского района, чтобы убедиться в правильности этих слов.

Колхоз им. Сталина, где председателем Курбан Бабаев, не испытывает каких-либо финансовых затруднений. Об'ясняется это тем, что тут по-хозяйски обращаются с общественным рублем, строго придерживаются приходо-расходной сметы, думают о завтрашнем дне. Руководители колхоза понимают, что экономическое благополучие и развитие всех отраслей артельного производства зависят от расширения основных средств производства, и разумно вкладывают в них деньги.

Правление колхоза строго придерживается плана капиталовложений, утвержденного общеколхозным собранием, и если требуется внести в него какие-либо изменения, обязательно посоветуется с колхозниками. В ходе обсуждения выявится правильный путь, найдется правильное решение.

В минувшем году намечалось вложить в хозяйство свыше восьмисот тысяч рублей. Эта сумма состояла из отчислений от денежного дохода, продажи выбракованного скота и т. д. Было решено часть средств израсходовать на животноводческие постройки, на приобретение недостающего сельхозинвентаря, для закупки высокопродуктивного племенного скота.

Наметки плана вынесли на обсуждение общего собрания колхозников. Собрание одобрило их, но предложило со своей стороны: бережливее расходовать средства на строительстве и за счет экономии выстроить мост через речку, мельницу и здание детских яслей.

Сейчас в колхозе подводятся итоги. Бухгалтер тов. Насретдинов показывает длинный перечень приобретенного имущества, инвентаря, возведенных построек. Правление выполнило решение общего собрания. В колхозе прибавилось две типовых конюшни, один коровник и телятник, три овчарни. Через речку перекинут новый мост. Закончена постройка новой мельницы и помещения детских яслей. Куплено три двигателя и три насоса, автомашина, 9 сенокосилок, 18 сеялок и т. д.

На приобретение скота в нынешнем году затрачено значительно меньше средств, чем расходовалось раньше. Колхоз стал выполнять государственный план развития животноводства за счет воспроизводства поголовья. Правление приобрело лишь трех лошадей, двух верблюдов и несколько десятков телят.

— Коровы на нашей ферме малопродуктивные, — рассказывает тов. Бабаев. — Мы решили постепенно заменить их. Вот и купили хороших телят и телок. Года через два-три наша ферма будет давать молока куда больше нынешнего.

И Курбан Бабаев с увлечением рассказывает о перспективах развития общественного хозяйства артели.

А вот другой колхоз — им. Ленина, Казанского сельсовета. В этом колхозе правление по-иному относится к общественным средствам, глубоко не вникает в экономику, по-настоящему не заботится о расширении средств производства.

В начале прошлого года общее собрание колхоза наметило план строительства животноводческих помещений и замены части рабочего и продуктивного скота. Средства на это имелись. Свыше 300 тысяч рублей к началу истекшего года лежало на счету в Сельхозбанке. Колхоз получил 63 тысячи рублей страховых возмещений. Кроме того, должно было поступить в течение года отчислений от денежных доходов более 400 тысяч рублей. Словом, на расширение и пополнение основных средств производства правление могло затратить в 1951 году без малого 800 тысяч рублей. Сумма большая и можно было сделать многое.

Правление действительно занималось строительством больше, чем в позапрошлом году, покупало сельхозинвентарь, скот, но всего плана, намеченного общим колхозным собранием, все же не выполнило.

Произошло это прежде всего потому, что председатель колхоза тов. Сафаров сложил с себя заботу о финансовой стороне дела, целиком передоверил этот ответственный участок бухгалтеру. А тот больше заботился о текущих бухгалтерских делах. Более того, он не поправлял председателя, когда тот давал распоряжения, идущие вразрез с финансовой дисциплиной и Уставом сельскохозяйственной артели.

Весной тов. Сафаров снял со счета капиталовложений 132 тысячи рублей. Деньги эти пошли на цели, не имеющие прямого отношения к увеличению средств производства.

— Ничего, ничего, потом эту сумму восстановим, — заявил председатель членам правления.

Это было в мае. Но только в сентябре, уже после ревизии, произведенной представителями Сельскохозяйственного банка, на счет капиталовложений было перечислено для восстановления снятых сумм 78 тысяч рублей. Заметим, не 132 тысячи, которые были весной сняты со счета, а 78 тысяч — на 54 тысячи рублей меньше.

Положение усугубилось еще тем, что по вине бухгалтера на счет капиталовложений было переведено отчислений от денежных доходов до сентября не 400 тысяч, как намечало общее собрание, а 29 тысяч рублей. В результате колхоз оказался в затруднительном финансовом положении, которое несколько облегчилось только в конце сентября, когда начали поступать деньги за сдаваемый хлопок.

Тем временем из-за неумелого руководства стали обнаруживаться серьезные прорывы в хозяйстве. Потребовалось тратить не предусмотренные общим собранием суммы из средств капиталовложений.

На ферме был получен низкий приплод поголовья. Из четырнадцати коров отелились только три. Ягнят было получено вдвое меньше, чем предполагалось по плану. Кроме того, был нанесен ущерб животноводству плохим уходом. Выполнение государственного плана развития животноводства ставилось под угрозу. Правление начало пополнять фермы за счет покупки скота. На это израсходовали большую часть средств. На возведение же животноводческих помещений денег осталось мало, и в течение года правление построило лишь один коровник, телятник и овчарню. Значительно меньше, чем намечалось, было приобретено сельхозинвентаря.

Этот колхоз — не единственный в Каракульском районе.

Плохо хозяйничают и правления сельхозартелей им. Юсупова, «Правда».

Многие председатели колхозов к пополнению основных средств производства относятся несерьезно, в будущее не заглядывают, живут сегодняшним днем. Районные же организации мало уделяют внимания этому вопросу, не прививают им вкуса к финансовой дисциплине. В колхозе им. Сталина, Зиаратского сельсовета, правление пошло даже на то, что скот, приобретенный за счет средств капиталовложений, сдало в счет госпоставок; полученные на строительство, на покупку скота и приобретение машин и сельхозинвентаря средства расходует на другие цели.

Колхоз им. Куйбышева получил в Сельхозбанке кредит в размере 20 тысяч рублей на приобретение скота. Бухгалтер колхоза тов. Сагитов эти деньги израсходовал на текущие хозяйственные нужды.

Правда, за последний год в районе стало меньше нарушений порядка в использовании средств капиталовложений. Поэтому в колхозах лучше велось строительство и значительно больше приобретено сельхозмашин. За год построено 16 конюшен, 50 овчарен, 50 коровников и телятников, свыше 50 полевых станов, приобретено 20 двигателей, 6 автомашин, 66 сенокосилок, свыше 600 опыливателей, более 500 конных культиваторов и т. д. На отгонных пастбищах и в колхозах вырыты десятки колодцев, посажено около двухсот тысяч плодово-ягодных и тутовых и свыше двухсот тысяч декоративных деревьев.

Но наличие средств в колхозах позволяло сделать значительно больше. И если этого не произошло, то только потому, что нарушения финансовой дисциплины еще не изжиты, а многие правления и председатели колхозов еще не научились правильно распоряжаться средствами, предназначенными для капиталовложений.

А эти средства велики. Только в минувшем году на пополнение неделимых фондов колхозы выделили около 9 миллионов рублей. Около миллиона рублей было отпущено государством в виде ссуды на приобретение минеральных удобрений. Выдан кредит на покупку скота и постройку животноводческих помещений в размере 160 тысяч рублей.

Районные организации мало учат правления и председателей колхозов хозяйскому отношению к общественным средствам. Надо сказать, что исполком райсовета в течение года четыре раза обсуждал эти вопросы, принял неплохие решения, но выполнение их не проконтролировал. Председатель исполкома райсовета тов. Бекмурадов и заведующие районными отделами хлопководства и сельского хозяйства тт. Ниязов и Рахимов пользуются только информацией управляющего Сельхозбанком, но сами ни в одном колхозе не познакомились с финансовыми делами, не проверили правильность использования средств капиталовложений.

Да и в райкоме партии по-серьезному еще не вникли в то, как в колхозах распоряжаются средствами капиталовложений.

Сейчас в колхозах идет подготовка к отчетно-выборным собраниям, составляются отчеты о выполнении производственных планов и приходо-расходных смет. На колхозных собраниях должна быть тщательно проанализирована деятельность правлений, вскрыты все ошибки и недостатки в руководстве делами колхоза. И первейшее внимание надо уделить вопросам увеличения средств производства, использования денег, выделенных для пополнения капиталовложений.

А. СТЕПАНОВ.
(Спец. корр. «Правды Востока»).

Заключение хозяйственных договоров—важная задача

(Письмо в редакцию)

Для успешного выполнения плана снабжения предприятия заключают между собой хозяйственные договоры.

Узбекская республиканская контора материально-технического снабжения Министерства хлопководства УзССР уже заключила на 1952 год 42 хозяйственных договора на 46 миллионов рублей, «Узхлопкострой» — 12 договоров на 7 миллионов рублей.

Однако есть еще руководители предприятий, недооценивающие значение хозяйственных договоров.

Немало фактов неправильного отношения к договорам можно привести из практики работы Министерства хлопководства УзССР. Так, в течение 1951 года Дальверзинская автоколонна «Узхлопкотранса» производила перевозку грузов, принадлежащих Баяутскому хлопкозаводу. Под погрузкой и выгрузкой допускались большие простои автомашин. Но автоколонна не смогла взыскать штрафа из-за отсутствия договора.

По договору на перевозку грузов автомобильным транспортом предусматривается ежедекадная проверка весового хозяйства. Это правило многими нарушается. В результате Андижанский хлопкозавод № 1 не смог полностью взыскать с Андижанской автоколонны «Хлопкотранса» убытки за недостачу хлопка-сырца.

Ташкентская автоколонна пред'явила иск Ташкентскому хлопкозаводу за сверхнормативный простой машин. Завод не смог проверить правильность иска потому, что руководители заводских заготпунктов, нарушая условия договора, не завели у себя журналов прибытия и убытия автомашин. Между тем завод вынужден был выплатить автоколонне 50 тысяч рублей штрафа.

Несоблюдение всех пунктов договора наносит большой ущерб государству. Практика бездоговорных поставок снижает ответственность поставщиков, нередко приводит к отгрузке потребителю ненужной продукции, нерациональным перевозкам, к росту сверхнормативных остатков.

В то же время отсутствие договоров и ослабление договорной дисциплины снижает ответственность потребителей за представляемые ими заявки и приводит к изменению спецификации, отказу от получения и оплаты поставляемой продукции.

Руководители предприятий должны принять меры к своевременному заключению хозяйственных договоров и точному их выполнению.

А. ФЕДОРОВ.

Арбитр Министерства хлопководства УзССР.

По следам неопубликованных писем

В магазинах гор. Ташкента появились в продаже недоброкачественные ведра. Поступившее в редакцию письмо по этому поводу было направлено для проверки и принятия мер в Ташкентский горторготдел.

Заведующий горторготделом тов. Курбанов сообщил, что вопрос об улучшении качества товаров ширпотреба, вырабатываемых местной промышленностью и артелями промысловой кооперации инвалидов, обсуждался исполкомом Ташгорсовета. В принятом решении руководители горпромсоюза тов. Акрамов, облкоопинсоюза тов. Арифханов и горместпрома тов. Мирханов строго предупреждены. Материалы о бракоделах направлены горпрокурору для привлечения к ответственности.

Больше заботы о школьницах-узбечках

В первом классе кучганской средней школы Ленинского района, Андижанской области, преобладают девочки — их 28 из 37 учащихся. Во втором, третьем, четвертом классах девочки-узбечки составляют половину и даже большую часть учащихся, но, начиная с пятого, они оказываются в меньшинстве. И совсем мало девушек завершает здесь среднее образование. В одном из десятых классов школы учатся лишь четыре девушки, в другом — исключительно юноши.

В младших классах сельских школ Ленинского района девочки-узбечки составляют в среднем половину общего количества учащихся, а в старших — совсем незначительный процент. Многие покидают школу при переходе из класса в класс, другие отсеиваются во время учебного года. Так 47 девочек-узбечек, окончивших в прошлом году четвертые классы школ №№ 11 и 22, выпускницы седьмых классов школ №№ 23 и 29 не стали нынче продолжать учебу. Только за первую половину текущего учебного года из школ Ленинского района отсеялось свыше 200 девочек-узбечек.

Исполком Ленинского райсовета (председатель тов. Салиев), обсудив вопрос об охвате обучением девочек-узбечек, предложил вернуть в школы всех отсеявшихся, но это решение, не подкрепленное организационными мерами и массово-раз'яснительной работой, осталось невыполненным.

В сельских школах Андижанской области учеба девочек-узбечек не налажена как следует. Многие из них остаются вне школы, бросают учебу задолго до окончания курса десятилетки, часто пропускают уроки. Однако руководители Андижанского облоно тт. Каюмов и Рахимович, заведующие районными отделами народного образования и директора школ не задумываются над этими тревожными фактами, не уделяют должного внимания постановке женского образования, проходят мимо многочисленных недостатков в этом важном государственном деле.

Классный руководитель 5-го класса «В» булакбашинской средней школы Ходжи-Абадского района учительница Нурмухамедова рассказывает:

— В нашем классе с первых дней учебного года не посещает занятий несколько девочек. Все мои усилия вернуть их в школу остаются тщетными. Это, однако, нисколько не волнует директора школы тов. Хашимова. Ни в сельском Совете, ни в местной партийной организации не ставит он вопроса об обязательном обучении всех девочек школьного возраста.

Ходжи-Абадский районо (заведующий тов. Туракулов) формально относится к вовлечению девочек-узбечек в школы. Районо только регистрирует нетерпимые факты, когда родители отрывают своих дочерей от учебы после окончания 5—6 классов, не позволяют им продолжать образование, а в отдельных случаях принуждают к ранним бракам и т. д. Работники районного отдела народного образования не борются с подобными явлениями, не направляют общественного мнения против феодально-байского отношения к девушкам.

В двух средних школах Ворошиловского района оставили учебу десятки девочек-узбечек. Директора этих школ тт. Гаппаров и Аминов не удосужатся даже выяснить причины ухода учениц. А кто, как не руководители школ, обязаны в первую очередь добиваться возвращения в классы детей, прекративших занятия?

Успешному окончанию девушками полного курса десятилетки способствуют существующие при некоторых сельских школах интернаты. Ученицы обеспечиваются в них за государственный счет питанием, одеждой, обувью. Восемьдесят процентов мест в интернатах должно предоставляться девушкам-узбечкам. Но в Андижанской области это правило грубо нарушено. В интернате при школе № 24 Ленинского района живет лишь девять девушек, в интернате при школе № 27 Ворошиловского района — десять, что не составляет и половины общего количества питомцев интернатов. В интернате при школе № 27 комната, отведенная девушкам, не отапливается, в ней протекает крыша. Ученицам здесь негде готовиться к урокам, бытовое обслуживание их не налажено.

Андижанский облоно, так же как и районные отделы народного образования, полностью передоверив директорам школ зачисление учащихся в интернаты, не контролируют, насколько правильно те это делают, не интересуются состоянием интернатов, не заботятся об улучшении бытовых условий их питомцев и развертывании среди них воспитательной работы.

В сельских школах девушек недостаточно вовлекают в общественную жизнь. Зачастую они слабо участвуют в работе комсомольской и пионерской организаций, мало кто состоит в предметных кружках, коллективах художественной самодеятельности, спортивных командах. Все это не беспокоит руководителей школ и педагогов. Не проявляют они настоящей заботы и об успехах учениц в учебе.

За последнее время внимание партийных и советских организаций Андижанской области к вопросам всеобуча заметно ослабло. Самоустранились от решения этих вопросов отделы Андижанского обкома и райкомов КП(б)Уз по работе среди женщин. Это привело к серьезным недостаткам, особенно в постановке женского образования. Необходимо помочь органам народного образования изжить нарушения закона о всеобуче и в первую очередь охватить обучением всех девочек-узбечек, вернуть в школы всех, кто оставил учебу.

М. ЗАХАРОВ.

Улучшить производственную подготовку учащихся техникумов

С предприятий нередко поступают жалобы на то, что выпускники техникумов мало подготовлены к самостоятельной практической работе, слабо знакомы с организацией производства, новой сложной техникой, современной технологией.

Отчего это происходит?

В промышленных, строительных, сельскохозяйственных техникумах около сорока недель отводится на учебную и производственную практику учащихся. За этот период они должны обучиться всем процессам работы, которой себя посвящают.

Будущим техникам-строителям надо освоить кладку кирпича, приготовление бетона, управление современной строительной техникой, руководство работами; техникам-электрикам — получить навыки кузнеца, литейщика, слесаря, электромонтера; учащимся гидромелиоративных техникумов необходимо изучить все виды гидромелиоративных работ на ирригационных стройках, на участках оросительных систем, хорошо знать новейшие землеройные машины.

Практические занятия должны вестись на самых передовых стройках и предприятиях, чтобы учащиеся знакомились с новейшими достижениями науки и техники, с опытом новаторов производства.

В действительности же во многих случаях практика проводится на предприятиях, слабо механизированных, зачастую она превращается в выполнение случайных заданий.

В Ташкентском коммунально-строительном техникуме учащиеся проходили производственную практику на тепловых электростанциях, мало распространенных в Узбекистане. В то же время они не знакомились основательно с работой гидроэлектростанций, составляющих основу энергетического хозяйства республики. В этом же техникуме не сочли нужным познакомить выпускников с техникой телемеханического управления работой гидроэлектростанций.

Министерство хлопководства УзССР, выделяя МТС для прохождения практики, руководствуется потребностью станций в трактористах. Нередко практиканты попадают в МТС, не блещущие своей технической оснащенностью и организацией производства.

На некоторых предприятиях для занятий учащихся отводится старое, изношенное оборудование, практикой руководят малоопытные производственники, сами руководители предприятий мало участвуют в организации этого дела. Такое положение наблюдалось, например, на предприятиях Министерства местной промышленности и в организациях Министерства водного хозяйства Узбекистана.

Положение о производственной практике возлагает выбор предприятий для этой цели на министерства и ведомства. Базы для проведения практики должны закрепляться за учебными заведениями на срок не менее трех лет. Однако это важное положение не соблюдается. Так, Министерство коммунального хозяйства УзССР отбор баз для практики всецело переложило на свой техникум.

Правильной организации учебной и производственной практики могли бы содействовать опорные техникумы Министерства высшего образования по методической работе с преподавательским составом средних специальных учебных заведений. Опорными техникумами у нас в республике являются Ташкентский горный и Самаркандский плодоовощной им. Мичурина. Однако они ничего не делают для того, чтобы изучить постановку учебной и производственной практики в техникумах республики и сделать их положительный опыт достоянием широкого круга преподавателей.

В Узбекистане много крупных первоклассных предприятий, успешно решающих сложные производственно-технические проблемы. От связи преподавателей техникумов с этими предприятиями зависит осведомленность о новинках в области техники, технологии производства, организации работ. Учебные занятия надо строить с учетом этих новейших достижений. Тесную связь с предприятиями необходимо наладить всем техникумам. Вместе с тем преподавателям специальных предметов следует установить постоянный контакт с соответствующими кафедрами вузов.

В скором времени начнется производственная практика учащихся техникумов. Огромная армия практикантов должна быть своевременно обеспечена рабочими местами на производстве, планами и графиками практики, руководителями ее, которых обязаны выделить предприятия, квартирами для жилья.

От качества практических занятий зависит уровень подготовки будущих техников. Министерства, предприятия, техникумы обязаны образцово организовать предстоящую производственную практику учащихся.

К. КУРНОСЕНКОВ.

Резервы ускорения боронования

Агротехническая консультация

Колхозы, совхозы и машинно-тракторные станции Узбекской ССР неуклонно повышают культуру земледелия. На значительных площадях проведена зяблевая пахота, а в Бухарской области зябь поднята на всей площади хлопковых посевов.

Это создает исключительно благоприятную обстановку для дальнейшего под'ема хлопководства. Но для того, чтобы полноценно использовать преимущества зяблевой пахоты, необходимо коренным образом перестроить технологию и организацию работы тракторного парка в весенний период.

Ранней весной следует повсеместно провести боронование в два следа не только зяби, но и всей площади, отведенной для посева хлопчатника и других культур. Начинать боронование надо как можно раньше, не дожидаясь наступления спелости почвы по полеводческой бригаде и колхозу, а как только можно будет приступить к полевым работам на отдельных участках. Закончить эту работу надо за 4—5 дней.

Само по себе боронование — простой, давно освоенный прием. Но успешное массовое проведение его — дело не легкое, требующее большой подготовки и организаторской работы. Бороновать можно тракторами всех марок.

Тракторный парк МТС позволяет «закрыть влагу» в очень короткий срок, не более чем за 2—3 дня. Но при существующих способах боронования для этого требуются сотни тысяч звеньев борон. Обеспечить их в таком количестве МТС не смогут. Следовательно, надо искать другой выход.

Высокой производительности борон можно достигнуть повышением скорости боронования. Считается, что скорость боронования должна быть в пределах 4—6 километров в час. Однако опыт показывает возможность применения более высоких скоростей — 7—8 километров. Боронование на высоких скоростях значительно сокращает гребнистость поля, иначе говоря, повышает качество работы без сколько-нибудь значительного распыления почвы.

Небольшое уменьшение глубины рыхления, примерно на 10 процентов, при высоких скоростях боронования также содействует сохранению влаги в почве.

Единственным недостатком боронования на высоких скоростях является некоторое увеличение удельного тягового сопротивления борон. Но этот недостаток компенсируется повышением качества работы и значительным увеличением производительности каждого звена бороны. Кроме того, повышение скорости боронования дает возможность для колесных тракторов начинать ранне-весеннее боронование при большей влажности почвы, снизить процент буксования трактора, уменьшить деформацию почвы колесами трактора.

Мы предлагаем весной широко применить боронование колесными тракторами на 3-й передаче, трактором АСХТЗ-НАТИ — на 4-й и ДТ-54 — на 5-й передаче, агрегатируя тракторы со следующим количеством звеньев борон зиг-заг: трактор «универсал» — 6 звеньев по 3 в ряд, трактор СХТЗ — 8—10 звеньев по 4—5 в ряд, трактор АСХТЗ-НАТИ или ДТ-54 — 16—18 звеньев по 8—9 в ряд.

Это даст возможность почти наполовину сократить потребность в боронах, значительно упростит задачу изготовления сцепок.

Ремонт и восстановление борон, а также изготовление необходимого количества сцепок для них крайне важны в подготовке к весенне-полевым работам.

Сцепки для боронования колесными тракторами общеизвестны. Изготовлением их из подручных материалов должны заняться мастерские МТС и колхозные кузницы.

При боронировании на высоких скоростях изготовление сцепок для тракторов АСХТЗ-НАТИ и ДТ-54 также несложно. Такие сцепки должны быть навесными. Конструкция их разработана Ташкентским техникумом механизации сельского хозяйства.

На прицепную серьгу трактора при помощи двух болтов диаметром 20 миллиметров устанавливается сварной выносной кронштейн. На него двумя хомутами крепится деревянный брус сечением 100×120 миллиметров и длиной 6,1 метра. При отсутствии материала такой длины брус можно сделать составным, со стыком в середине.

На концах и по средине бруса укрепляются хомуты так, чтобы расстояние между осями их было бы равно 2 метрам 94 сантиметрам. К кольцу каждого из хомутов при помощи стандартных вальков, поставляемых промышленностью вместе с боронами, прикрепляется на тягах секция из шести звеньев борон, по три в ряд.

К угольникам крайних хомутов крепятся нарезанные концы растяжек. Другие концы шарнирно соединяются с хомутами. Эти хомуты с накладками, прижимая передние каретки опорных катков гусениц к торцу осей кареток, не только дают возможность смонтировать растяжки, но и разгружают болты упорных шайб, крепящих каретки на оси. Такая разгрузка весьма целесообразна, так как срыв указанных болтов — довольно частая неисправность в практике эксплуатации тракторов АСХТЗ-НАТИ и ДТ-54.

В МТС и колхозах республики имеется немало борон без заводских вальков для соединения звеньев борон в секции. В этом случае мы рекомендуем конструкцию сцепки для борон к тракторам АСХТЗ-НАТИ и ДТ-54, изготовленной мастерскими техникума механизации и требующей минимальной затраты материалов.

На выносном кронштейне, прикрепленном к серьге трактора четырьмя хомутами, крепятся трубы передней поперечной фермы культиватора КД.

Одна из труб фермы удлиняется до 4100 миллиметров при помощи удлинителей. Каждый из удлинителей представляет собой трубу длиной примерно 800 миллиметров с внутренним диаметром около 42 миллиметров.

Удлинители можно изготовить не только из трубы, но и из любого подручного материала — уголка, дерева и т. д.

На концах удлинителей вваариваются кронштейны так, чтобы расстояние между осями их было равно 3920 миллиметрам. К кольцам каждого кронштейна тягами прицепляются секции борон. Каждая секция состоит из восьми звеньев, по четыре в ряд.

После боронования сцепка разбирается, и часть труб снова используется по прямому назначению — как передняя поперечная ферма культиватора КД.

Для сохранения влаги весной придется использовать не только все бороны, но и другие орудия, дающие возможность взрыхлять поверхность почвы на глубину 6—8 сантиметров. Эту работу с успехом могут выполнить культиваторы КД.

Культиватор КД — орудие междурядной обработки. Но он может быть приспособлен и для сплошной обработки. Для этого на нем надо установить 17 наральников вместо обычных 13.

В связи с небольшой глубиной обработки тяговое сопротивление культиватора значительно меньше обычного. Следовательно, для повышения производительности и снижения расхода горючего надо применять большие скорости.

На работах по «закрытию влаги» должны быть использованы не только тракторы, но и живое тягло. Для живого тягла необходимо организовать в колхозных кузницах изготовление простейших деревянных борон. Кроме того, следует широко применить конные культиваторы, 14-лапчатые боронки и другие орудия.

Новым в весенне-полевых работах являются не только широкие мероприятия по «закрытию влаги», но и другая технология предпосевной обработки почвы.

Основным агротехническим приемом предпосевной обработки почвы под посев хлопчатника по зяби является боронование в два следа со шлейфованием или боронованием с малованием. Однако часть участков, получивших промывные поливы, а также с уплотненной почвой, надо обработать чизелеванием с боронованием, а нередко — дополнительно малованием. Наконец, иногда (особенно, если зябь пахалась без предплужников) потребуется предпосевная культивация с боронованием и малованием.

Для этой цели имеются культиваторы КУТС, хотя и в ограниченном количестве. Поэтому необходимо срочно заказать на заводе «Чирчиксельмаш» экстирпаторные рабочие органы к чизель-культиваторам.

Для того, чтобы провести сев хлопчатника в максимально сжатые сроки и своевременно развернуть междурядную обработку, целесообразно все предпосевные работы проводить пахотными тракторами, высвободив «универсалы» на сев хлопчатника.

От боронования и малования трактором СХТЗ, особенно на рыхлых почвах, остаются глубокие колеи, значительно снижающие качество сева сеялками СКК.

Следовательно, во многих случаях целесообразно использовать гусеничные тракторы на предпосевном боронировании и маловании, а тракторы СХТЗ — на чизелевании.

Широкое применение в предпосевных работах должны найти следующие комбинированные агрегаты: сцепы борон с малой для колесных и гусеничных тракторов; чизель-культиватор с боронами и с малой для трактора СХТЗ; два чизель-культиватора с боронами и с малой, а также культиватор КУТС с боронами и малой для тракторов АСХТЗ-НАТИ и ДТ-54.

Трудоемкая операция, которая преимущественно проводилась вручную и нередко сдерживала темпы сева хлопчатника, — это предпосевная планировка полей. Сейчас есть все возможности механизировать эту работу. МТС имеют грейдеры, специальные тракторные малы, планировщики КПН и КПУ-2000А. Все это надо широко использовать текущей весной.

Н. ФЕРШТАТ.

Заслуженный механизатор Узбекской ССР.

НОВЫЕ КНИГИ

В магазины «Узбеккнижторга» поступили новые книги:

И. Ф. Гаркуша. Почвоведение. Сельхозгиз, 1951 г. Цена 11 руб. 50 коп.

Д. А. Бирюков. Павловская физиология — ценный вклад в естественнонаучные основы диалектического материализма. Всесоюзное Общество по распространению политических и научных знаний. Ленинград. 1951 г. Цена 75 коп.

И. П. Бородачев и др. Машины для сооружения оросительных систем. Под редакцией В. Е. Гарбузова. Машгиз. 1951 г. Цена 13 руб. 70 коп. Из серии «В помощь стройкам коммунизма».

Технология строительного производства. Под редакцией Д. Д. Бизюкина. Государственное издательство литературы по строительству и архитектуре. 1951 год. Цена 30 руб.

З. Н. Шишкин и др. Канализация. Под редакцией А. И. Жукова. Государственное издательство литературы по строительству и архитектуре. Москва. 1951 г. Цена 29 руб. 55 коп.

П. Вершигора. Люди с чистой совестью. «Советский писатель». 1951 г. Цена 18 руб. Издание исправленное и дополненное.

Н. Никитин. Северная Аврора. Роман. «Советский писатель». 1951 г. Цена 9 руб. 50 коп.

С. Литонов. По дорогам идут машины. Рассказы и очерки. Государственное издательство художественной литературы. 1951 г. Цена 6 руб. 25 коп.

Шестая сессия Генеральной Ассамблеи ООН

ПАРИЖ, 23 января. (Спец. корр. ТАСС). Сегодня в Политическом комитете закончилась общая дискуссия по вопросу о приеме в ООН новых членов.

Значительную часть заседания заняло выступление делегата Перу Белаунде, представившего, как известно, резолюцию по этому вопросу. Дискуссия в Политическом комитете показала, что предложения, содержащиеся в этой резолюции, являются новой попыткой навязать Генеральной Ассамблее проводимую США политику дискриминации стран народной демократии. В перуанской резолюции предлагалось рассматривать вопрос о приеме новых членов в ООН только как «правовой», а не как важный политический вопрос, каким он в действительности является, и голосовать по нему как по вопросу процедурному, чтобы не распространять на него принцип единогласия при голосовании в Совете Безопасности. Другой основой этой резолюции являлось предложение, чтобы Организация Об'единенных Наций основывала свои суждения о приемлемости того или иного государства для приема в ООН не на основе рекомендации Совета Безопасности, как предусмотрено Уставом, а на представлении каждым государством, подавшим заявление о приеме, «документальных доказательств». Установление такого порядка приема новых членов дало бы возможность Соединенным Штатам, опираясь на послушные им делегации в ООН, устраивать нечто вроде суда над государствами, представившими такие «доказательства», и выискивать различного рода придирки для отклонения заявлений неугодных им государств по причине их якобы «немиролюбия».

Делегации СССР, Белоруссии, Украины, Польши, Чехословакии и ряда других стран подвергли перуанский проект резкой критике. Против него высказались — одни прямо, другие завуалированно — даже представители ряда стран американского лагеря. Даже они не могли закрыть глаза на тот факт, что эта резолюция оставляет весь вопрос о приеме в ООН новых членов в тупике, в котором он и без того находится по вине США уже ряд лет, и внесли к этому проекту ряд поправок, по существу не оставляющих от него камня на камне.

В ходе дискуссии выявилось, что многие делегации видят выход из тупика в предложенном СССР одновременном принятии в ООН всех 14 членов, подавших об этом заявления. Именно поэтому делегат США Гросс обрушился вчера с такой яростью на советский проект резолюции, пытаясь клеветой на страны народной демократии добиться отклонения советского предложения.

Выступивший в конце сегодняшнего заседания заместитель главы делегации СССР Я. А. Малик дал решительный отпор зарвавшемуся американскому клеветнику, разоблачил его инсинуации и показал, что только путем принятия советского предложения можно достичь справедливого и основанного на Уставе решения вопроса.

Малик указал на несостоятельность возражений представителя США против одновременного приема нескольких государств и указал, что, встав на путь агрессивной политики, на путь подготовки к новой войне, США хотят подчинить своему господству и контролю как можно большее число стран и поэтому добиваются, чтобы в ООН были приняты только угодные США государства.

Делегат СССР показал полную несостоятельность, нелепость и клеветнический характер всех обвинений, выдвигаемых США против стран народной демократии с целью оправдать упорное нежелание США допустить эти страны в Организацию Об'единенных Наций, на что они имеют в соответствии с Уставом ООН полное и законное право.

Делегация СССР, сказал Малик, настаивает на том, чтобы страны народной демократии как миролюбивые демократические государства были приняты в ООН наряду и на равных основаниях со всеми другими государствами, подавшими заявления о приеме. К этому и направлено предложение, внесенное делегацией СССР на рассмотрение Политического комитета.

* * *

После окончания общей дискуссии председатель об'явил, что на утреннем заседании 24 января комитет приступит к обсуждению внесенных на его рассмотрение проектов резолюций и поправок к ним.

ПЛАНЫ ФОРМИРОВАНИЯ ЗАПАДНОГЕРМАНСКОЙ АРМИИ

БЕРЛИН, 23 января. (ТАСС). Как следует из сообщения нюрнбергской газеты «Ахт ур блатт» от 21 января, боннское правительство намерено начать формирование западногерманской армии с немедленного призыва добровольцев 1915—1928 годов рождения, «проверенных в боевых условиях и сражавшихся в течение почти всей второй мировой войны», и лишь после этого провести массовый призыв лиц младших возрастов.

«Они должны, — подчеркивает газета, — составить кадры будущих немецких дивизий, а позже принять участие в обучении молодых рекрутов».

Из этого сообщения следует, что число кадровых солдат гитлеровской армии, подлежащих первоочередному призыву в формируемую западногерманскую армию, колеблется от 30 до 80 тыс. человек.

Как сообщает газета «Ахт ур блатт», в боннском ведомстве печати и информации создан новый отдел под названием «3-А», который должен будет заниматься прежде всего «военно-психологической подготовкой немецкого вклада в оборону». Этот отдел боннского ведомства печати и информации будет контролировать в Западной Германии радио, кино и печать. Во главе его поставлен «авторитетный историк бывшей штаб-квартиры фюрера» В. Шейдт.

«Ахт ур блатт» указывает при этом, что в непосредственной связи с военно-пропагандистскими мероприятиями боннского правительства находится также и предполагаемое назначение главного редактора газеты «Везер-курир» Эккарта на пост руководителя боннского ведомства печати.

МЕМОРАНДУМ ЕГИПЕТСКОГО ПРАВИТЕЛЬСТВА СОЕДИНЕННЫМ ШТАТАМ, ФРАНЦИИ, НОРВЕГИИ, ШВЕЦИИ И ГОЛЛАНДИИ

ЛОНДОН, 23 января. (ТАСС). Агентство Рейтер передает из Каира:

Египетское правительство опубликовало сегодня текст предупреждения, направленного 19 января Соединенным Штатам, Франции, Норвегии, Швеции и Голландии, против посылки военных кораблей в зону Суэцкого канала.

В памятной записке египетского правительства говорится: «Правительство Египта будет рассматривать как недружелюбный акт, если не как враждебный акт в отношении Египта со стороны любой третьей стороны, которая пошлет военные корабли в зону Суэцкого канала якобы для содействия в обеспечении свободного судоходства по этому водному пути. Египетское правительство не может терпеть подобные действия и будет рассматривать их как прямое участие в английской агрессии в зоне Суэцкого канала».

Заявление заместителя министра иностранных дел правительства Китайской Народной Республики

ПЕКИН, 22 января. (ТАСС). Агентство Синьхуа передает:

Заместитель министра иностранных дел Центрального народного правительства Китайской Народной Республики Чжан Хань-фу сделал заявление относительно обещания, данного японским правительством Иосида правительству Соединенных Штатов, заключить мирный договор с реакционным охвостьем гоминдановской клики.

В заявлении говорится:

16 января 1952 года Токио и Вашингтон одновременно передали для опубликования в печати датированное 24 декабря 1951 года письмо премьер-министра японского реакционного правительства Сигеру Иосида представителю империалистического правительства Соединенных Штатов Джону Фостеру Даллесу.

В этом письме Сигеру Иосида заявил: «Мое правительство готово, как только это будет юридически возможно, заключить с националистским правительством Китая, если это правительство того пожелает, договор, который восстановит нормальные отношения между двумя правительствами в соответствии с принципами, изложенными в многостороннем мирном договоре. Что касается Китайской республики, то условия такого двустороннего договора будут распространяться на все территории, которые в настоящее время находятся под контролем националистского правительства Китайской республики или которые могут впоследствии находиться под его контролем».

Мы считаем это письмо неопровержимым доказательством того, что между реакционным правительством побежденной Японии и американским империализмом существует сговор в целях подготовки новой агрессивной войны против народа и территории Китая. Это письмо является новой провокацией империалистического правительства Соединенных Штатов и реакционного правительства побежденной Японии против Китайской Народной Республики, самой серьезной и самой явной провокацией со времени заключения сан-франсисского мирного договора с Японией в сентябре 1951 года.

Еще 18 сентября 1951 года министр иностранных дел Центрального народного правительства Китайской Народной Республики Чжоу Энь-лай указал, что «сепаратный мирный договор с Японией, заключенный на конференции в Сан-Франциско под нажимом правительства США и без участия Китайской Народной Республики, не только не является всесторонним мирным договором, но и ни в коем случае не представляет собой подлинного договора. Это лишь договор, направленный на возрождение японского милитаризма, договор враждебный по отношению к Китаю и Советскому Союзу, угроза Азии и подготовка к новой агрессивной войне».

Отсюда ясно, что это письмо, посланное 24 декабря 1951 года японским правительством Иосида правительству США, в котором содержатся заверения относительно заключения мирного договора с реакционным охвостьем гоминдановской клики на Тайване, представляет собой на деле дальнейшее развитие незаконного мирного договора, заключенного в Сан-Франциско. Всякому должно быть ясно, что империалистическое правительство США в настоящий момент с помощью совершенно незаконного «мирного договора» связывает японское реакционное правительство, находящееся под его покровительством, с реакционным охвостьем гоминдановской клики на Тайване, стремясь таким образом создать военную угрозу для Китайской Народной Республики и подготовить тем самым новую агрессивную войну на Дальнем Востоке.

Перед лицом этого агрессивного заговора врага китайский народ, разумеется, не ослабит своей бдительности. Китайский народ, который разгромил японских агрессоров и гоминдановских бандитов Чан Кай-ши и громит сейчас американскую агрессию в Корее, полон уверенности, что он сумеет сорвать любой агрессивный план американо-японских реакционеров и предательской клики Чан Кай-ши.

Следует указать, что этот постыдный акт правительства Иосида находится в прямом противоречии с желаниями всех миролюбивых людей в Японии положить конец состоянию войны и возобновить мирные отношения с Китайской Народной Республикой. Хорошо известно, что японское правительство Иосида в течение длительного периода все в большей мере открыто предает национальные интересы Японии. Подписав в прошлом году мирный договор в Сан-Франциско и американо-японский двусторонний пакт безопасности, оно обязалось сейчас заключить мирный договор с реакционным охвостьем гоминдановской клики на Тайване и заявило, что будет и впредь оказывать помощь в осуществлении агрессивных мероприятий, предпринятых американским империализмом против Кореи и Китая. Делая это, оно полностью превратилось в орудие американской империалистической агрессии в Азии.

Совершенно ясно, что правительство Иосида пытается сделать все, что в его силах, чтобы ввергнуть японский народ в бездонную пропасть приготовлений к новой военной авантюре. Китайский народ полностью сознает, что Япония в настоящее время находится фактически под американской империалистической военной оккупацией и что реакционная клика, возглавляемая Иосида, может представлять японский народ не в большей степени, чем реакционное охвостье гоминдановской клики во главе с Чан Кай-ши может представлять китайский народ.

В то время как правительство Иосида в Японии дает правительству Соединенных Штатов заверения в том, что оно заключит мирный договор с реакционным охвостьем гоминдановской клики, китайский народ хотел бы еще раз заявить японскому народу, что китайский народ горячо надеется на независимость, демократию, мир и прогресс для японского народа; что китайский народ полностью сочувствует и оказывает поддержку борьбе японского народа против военной оккупации, осуществляемой американским империализмом, против предательской политики японской реакционной клики, против сан-франсисского мирного договора, против двустороннего пакта безопасности между Соединенными Штатами и Японией и против заговора правительства Иосида с целью заключить с реакционным охвостьем гоминдановской клики мирный договор, направленный на ведение агрессивной войны.

Китайский народ убежден, что американский империализм неизбежно потерпит крах и что японский народ неизбежно одержит конечную победу.

Следует также указать, что только после того, как империалистическое правительство США заручилось поддержкой ряда известных империалистических стран мира, в особенности поддержкой английского правительства, оно в последние годы в состоянии шаг за шагом осуществлять свои коварные планы перевооружения Японии, возрождения японского милитаризма, враждебных действий по отношению к Китаю и Советскому Союзу, угроз Азии, агрессивной войны в Корее и оккупации Тайвана. Со времени окончания второй мировой войны политика английского правительства по отношению к правительству США всегда была политикой предательства интересов английского народа и позорного раболепия перед правительством США. Поскольку английское правительство принимало участие в мирной конференции в Сан-Франциско и поспешило одним из первых ратифицировать односторонний мирный договор с Японией, оно не могло не последовать политике правительства США, стремившегося заставить японское правительство взять на себя обязательство заключить мирный договор с реакционным охвостьем гоминдановской клики, действовавшего враждебно по отношению к китайскому народу и усиливавшего подготовку к новой агрессивной войне на Дальнем Востоке.

Нет никакого сомнения, что политика раболепия перед США, проводимая английским правительством, никоим образом не может быть политикой, способной предотвратить войну, и является скорее такой политикой, которая шаг за шагом толкает английский народ и народы, находящиеся в орбите Британской империи, в пропасть войны.

Не только Англия, но и любая страна, которая готова проводить политику раболепия перед Соединенными Штатами и быть сообщником правительства США, неизбежно поставит свой народ перед угрозой войны.

Китайский народ прилагал и будет и впредь прилагать все свои усилия к тому, чтобы приостановить и сорвать махинации американского империализма, стремящегося возродить японский империализм и развязать агрессивную войну в Азии, и для того, чтобы сохранить мир в Азии и на всем Дальнем Востоке. Китайско-советский договор о дружбе, союзе и взаимной помощи, подписание и существование которого является новым могущественным залогом мира и безопасности на Дальнем Востоке, приобретает сейчас особенно большое значение.

Китайский народ твердо верит, что мир, несомненно, победит войну. Народы Японии, Соединенных Штатов и Англии должны об'единиться с народами азиатских стран в борьбе за разгром заговора правительства Соединенных Штатов и его японских лакеев, направленного на развязывание новой войны.

ИРАНСКОЕ ПРАВИТЕЛЬСТВО НЕ ДАЛО АГРЕМАН АНГЛИЙСКОМУ ПОСЛУ

ТЕГЕРАН, 23 января. (ТАСС). Как сообщает газета «Эттелаат», иранское правительство отказалось дать агреман на назначение Роберта Хэнки послом Англии в Иране вместо отзываемого Шеперда. Хэнки является в настоящее время посланником в Будапеште.

«Эттелаат» подчеркивает, что «это первый случай, когда иранское правительство воздерживается дать агреман кандидату на пост посла одной из великих европейских держав».

События в Корее

Сообщение Главного командования Народной армии

ПХЕНЬЯН, 23 января. (ТАСС). В переданном сегодня сообщении Главного командования Народной армии Корейской Народно-Демократической Республики говорится, что соединения корейской Народной армии в тесном взаимодействии с частями китайских народных добровольцев на всех фронтах ведут оборонительные бои с американо-английскими интервентами и лисынмановскими войсками, нанося им большие потери в живой силе и технике.

У восточного побережья в районе Тхончхоня части Народной армии потопили один корабль противника.

Сегодня зенитные части Народной армии и стрелки — охотники за вражескими самолетами сбили 3 самолета противника из числа самолетов, принимавших участие в налетах на города Вонсан, Ковон и Сукчхонь.

ШАХМАТЫ

Под редакцией кандидата в мастера З. Ходжаева

ЗАДАЧА № 77.

И. БИРБРАГЕР (Ташкент)

«Шахматы в СССР», 1950
I премия.

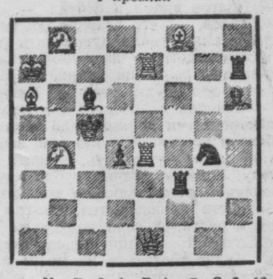

Белые: Кра7, Фе1, Ле4, е7, Са6, f8, Kb4, b8 (8).

Черные: Крс5, Лf3, h7, Сс6, h6, Kg4, п. d4(7).

Мат в 2 хода.

* * *

3000 НОВЫХ РАЗРЯДНИКОВ

Ташкентская городская шахматно-шашечная секция подвела итоги работы за 1951 год.

В течение года в Ташкенте проведено 20 городских соревнований с участием 900 шахматистов и шашистов. Кроме того, проведено 640 квалификационных турниров, в которых участвовало более 9 тысяч шахматистов и шашистов. Подготовлено свыше 3000 новых разрядников, в том числе 3 кандидата в мастера и 67 перворазрядников.

Шахматно-шашечные базы столицы за год посетило 79 тысяч человек. На базах проведено 200 различных учебно-массовых мероприятий — лекций, сеансов одновременной игры и т. д.

* * *

ХРОНИКА СОРЕВНОВАНИЙ

◆ Закончился Наманганский областной шахматный турнир. После упорной борьбы первое место и звание чемпиона области завоевал Неремяц. На второе место вышел Хабибулаев, на третье — Мирзаев.

◆ В Ташкенте начался розыгрыш городского первенства по шахматам спортобщества «Спартак». В турнире участвуют 12 шахматистов, в том числе кандидат в мастера Сорокин, перворазрядники Ганиев, Кашипов, Алиев, Набираходжаев и другие.

* * *

РЕШЕНИЕ ЗАДАЧИ

№ 72. И. Коган.—Белые: Крh5, Фа4, Лf3, g6, Са2, Ке8, h3, пп. b5, c3, d4, d6, f6, g2 (13).—Черные: Кре4, Лg4, Сd7, пп. c6, d3, e3, e7, g3, h4 (9)—1. Фb3! и черные в цугцванге. В центральных вариантах проходит четырехкратная игра черной пешки е7.

Решение задачи прислали 23 читателя. Правильно решили задачу И. Блажко, М. Виленский, И. Джурабаев, В. Жабин, И. Солодухин и др.

ИЗВЕЩЕНИЯ:

25 января в 19 часов в лекционном зале горпарткабинета состоится лекция для самостоятельно изучающих политэкономию на тему **«Капитал и прибавочная стоимость»** (2-я лекция). Читает лектор ЦК КП(б)Уз тов. Суханов.

* * *

31 января в 7 часов вечера в помещении клуба Союза советских писателей Узбекистана (ул. 1 Мая, 20) состоится семинар для молодых писателей на тему **«Жизнь и творчество Н. В. Гоголя»**. Приглашаются все желающие.

Следующий номер «Правды Востока» выйдет 27 января.

Редактор С. С. ЧЕРНИК.

В ТЕАТРАХ И КИНО:

ТЕАТР им. ХАМЗА — 26/I вечером, 27/I днем и вечером **Семья.**

ТЕАТР им. НАВОИ — 25/I **Русалка,** 26/I **Кёр оглы,** 27/I днем **Юность,** вечером **Фауст.**

ТЕАТР им. ГОРЬКОГО — 25/I **Свадьба с приданым,** 26/I вечером и 27/I днем **Сказка об Иване-царевиче, о земле родимой, о матушке любимой,** 27/I вечером **Незабываемый 1919-й.**

КЛУБ ОКТЯБРЬСКОЙ РЕВОЛЮЦИИ (КОР) — 26/I выездной спектакль театра им. Горького — **Пигмалион.** Начало в 8 ч. 30 м. вечера.

ТЕАТР СОВЕТСКОЙ АРМИИ — 25/I **Женихи,** 26/I **Бесприданница,** 27/I вечером **Девушка с кувшином.**

ТЕАТР им. МУКИМИ — 25/I **Фархад и Ширин,** 26/I **Армугон,** 27/I днем **Светлый путь,** вечером **Нурхон.**

КОНЦЕРТНЫЙ ЗАЛ им. СВЕРДЛОВА — 25/I **фортепианный концерт** заслуженного деятеля искусств УзССР **Н. М. Яблоновского.** В программе: Шопен — этюды.

«ИСКРА» — **Правда — хорошо, а счастье лучше.**

«30 ЛЕТ КОМСОМОЛА» — **Воздушный извозчик.**

В КИНОТЕАТРАХ «РОДИНА», «МОЛОДАЯ ГВАРДИЯ», «УЗБЕКИСТАН», им. НАВОИ, «25 ЛЕТ УЗБЕКИСТАНА», ДВОРЕЦ ЖЕЛЕЗНОДОРОЖНИКОВ, ДВОРЕЦ ТЕКСТИЛЬЩИКОВ, ДВОРЕЦ ШВЕЙНИКОВ демонстрируется новый художественный фильм

Сельский врач.

ТАШГОСЦИРК
ГАСТРОЛИ
заслуженного артиста РСФСР
А. Н. КОРНИЛОВА
Аттракцион
СЛОНЫ-ВЕЛИКАНЫ
Слоны — акробаты, музыканты, танцоры, эквилибристы, футболисты.
БОЛЬШИЕ ЦИРКОВЫЕ ПРЕДСТАВЛЕНИЯ.
Начало в 9 ч. вечера. Касса открыта с 11 ч. утра.
27/I **три представления.** Начало в 1, 4 ч. дня и 9 ч. вечера.

КОНЦЕРТНЫЙ ЗАЛ им. СВЕРДЛОВА
26 января
КОНЦЕРТ
солиста Государственного ордена Ленина Академического Большого театра Союза ССР, народного артиста РСФСР, лауреата Сталинской премии
Александра
БАТУРИНА
при участии концертмейстера Московской консерватории **А. Шиканяна.**
Начало в 9 ч. вечера.
Открыта предварительная продажа билетов

КОНЦЕРТНЫЙ ЗАЛ им. СВЕРДЛОВА
27 января в 1 ч. дня
ЛЕКЦИЯ-КОНЦЕРТ — В. И. УСПЕНСКИЙ
Лектор — **Я. Б. Пеккер.**
Участвуют: симфонический оркестр Узгосфилармонии (дирижер — засл. деятель искусств УзССР **А. Ф. Козловский**), нар. арт. СССР, лауреат Сталинской премии **Халима Насырова,** нар. арт. УзССР **Карим Закиров,** солисты Узгосфилармонии и театра им. А. Навои.

УЗБЕКСКАЯ КОНТОРА «ГЛАВКИНОПРОКАТА»
ВЫПУСКАЕТ НА ЭКРАНЫ КИНОТЕАТРОВ РЕСПУБЛИКИ
НОВЫЙ РУМЫНСКИЙ ХУДОЖЕСТВЕННЫЙ ФИЛЬМ
ЖИЗНЬ ПОБЕЖДАЕТ
Сценарий — **А. Баранга, Д. Негряну.**
Режиссер — **Д. Негряну**
В ролях артисты:
Д. Врака, И. Рэкицяну, Р. Някшу, В. Валинтиняну, А. Поп-Марциан, Г. Хуцану.
Производство Государственной киностудии «Бухарест», 1951 г.

МИНИСТЕРСТВУ КИНЕМАТОГРАФИИ УзССР
срочно **ТРЕБУЮТСЯ**
для работы в аппарате министерства **заместитель главного бухгалтера и бухгалтер-ревизор.**
Обращаться по адресу: г. Ташкент, улица Лахути, 14, в отдел кадров.

ВНИМАНИЮ ПРАВЛЕНИЙ КОЛХОЗОВ, РУКОВОДИТЕЛЕЙ ПРЕДПРИЯТИЙ, УЧРЕЖДЕНИЙ И ОРГАНИЗАЦИЙ!

УПРАВЛЕНИЕ ГОСУДАРСТВЕННОГО СТРАХОВАНИЯ ПО УЗБЕКСКОЙ ССР

ДОВОДИТ ДО СВЕДЕНИЯ КОЛХОЗОВ, РУКОВОДИТЕЛЕЙ ПРЕДПРИЯТИЙ, УЧРЕЖДЕНИЙ И ОРГАНИЗАЦИЙ, СОСТОЯЩИХ НА МЕСТНОМ БЮДЖЕТЕ, И НАХОДЯЩИХСЯ В ИХ ВЕДЕНИИ ПРЕДПРИЯТИЙ И ОРГАНИЗАЦИЙ, ЧТО ИМИ

в добровольном порядке могут быть застрахованы:

а) посевы (посадки) однолетних сельскохозяйственных культур;

б) урожай многолетних сельскохозяйственных культур (в том числе древесных, кустарниковых и травянистых);

в) **питомники** плодовых, декоративных и лесных насаждений;

г) посевы (посадки) однолетних и многолетних сельскохозяйственных культур, находящихся в рассадниках, парниках и теплицах (за исключением цветочных и декоративных культур).

Договоры страхования сельскохозяйственных культур от вымочек, вымерзания, выпревания, заморозков и наводнения, а при страховании технических культур и от засухи заключаются:

а) **по страхованию посевов (посадок) однолетних сельскохозяйственных культур, многолетних культур,** дающих урожай в год посева (посадки), а также культур, находящихся в рассадниках, — не позднее срока окончания сева (посадки) данной культуры в данном районе, установленного Советом Министров автономной республики или исполкомом областного Совета депутатов трудящихся;

б) **по страхованию урожая многолетних культур,** кроме дающих урожай в год посева (посадки), а также по страхованию питомников не позднее начала ответственности Госстраха, т. е. по садам и ягодникам — до момента окрашивания бутонов, по виноградникам — до момента выбрасывания соцветия, по многолетним сеяным травам — до момента ухода их в зиму, по прочим многолетним культурам и питомникам — до момента появления весенних побегов;

в) по страхованию находящихся в парниках и теплицах **сеяных культур** — до появления всходов, **а посадочных культур** — до момента посадки.

Договоры страхования сельскохозяйственных культур от градобития, ливней, бурь и огня на корню могут заключаться в любое время года.

Договоры страхования сельскохозяйственных культур заключаются на основании письменного заявления страхователя и оформляются выдачей страхового свидетельства.

Страховые платежи вносятся страхователем на счет Госстраха в Госбанке в порядке безналичных расчетов при заключении договоров страхования полностью или частями (по усмотрению страхователя), однако, последний срок взноса страховых платежей должен быть не позднее окончания сроков заключения договоров страхования.

Добровольное страхование сельскохозяйственных культур призвано содействовать дальнейшему под'ему сельского хозяйства и ограждает хозяйственные интересы колхозов и колхозников, учреждений, предприятий и организаций от последствий гибели сельскохозяйственных культур из-за стихийных бедствий.

Заключайте добровольное страхование сельскохозяйственных культур!

Для заключения договоров добровольного страхования обращайтесь в инспекцию Госстраха.

УПРАВЛЕНИЕ ГОСУДАРСТВЕННОГО СТРАХОВАНИЯ ПО УЗБЕКСКОЙ ССР.

ГОСУДАРСТВЕННАЯ ОРДЕНА ТРУДОВОГО КРАСНОГО ЗНАМЕНИ УЗБЕКСКАЯ ФИЛАРМОНИЯ
ОБ'ЯВЛЯЕТ КОНКУРС
на прием в состав артистов
вновь организуемой
узбекской хоровой капеллы
В конкурсе могут принять участие граждане всех национальностей, обладающие голосовыми данными.
Заявления принимаются от лиц, достигших 18-летнего возраста.
Прием заявлений производится с 25 января по 25 февраля 1952 г.
Иногородним надлежит к заявлению приложить характеристику от домов народного творчества или областных отделов искусства, а также краткую автобиографию.
Конкурс проводится в 2 тура.
Заявления направлять по адресу: г. Ташкент, улица «Правды Востока», 10, отдел кадров Узгосфилармонии.

ТАШКЕНТСКАЯ АВТОБУСНО-ТАКСОМОТОРНАЯ БАЗА
доводит до сведения граждан гор. Ташкента, что
НА АВТОМОБИЛЯХ ТАКСИ М-20
установлены таксометры — счетчики
ОПЛАТЫ ЗА ПОЛЬЗОВАНИЕ УСЛУГАМИ ТАКСИ
Таксометр устанавливается на переднем щитке приборов автомобиля.
Перед включением таксометра показатели его («сумма за проезд») должны быть в нулевом положении.
Граждане! При наличии таксометра в машине требуйте его включения.
Оплату за пользование автомобилем такси производите согласно показаний таксометра!

ОТДЕЛЕНИЮ ПРОЕКТНОГО ИНСТИТУТА «ГИПРОЖИР»
Министерства пищевой пром. СССР
ТРЕБУЮТСЯ
на постоянную работу:
главный расчетчик-конструктор (строитель), руководитель группы промвентиляции и отопления, промэлектрики по сетям, теплотехники, инженеры и техники (проектировщики, строители, электрики, сантехники), **чертежники, картограф, копировщики.** Оплата труда по 2-й ведущей группе проектных институтов. Адрес: г. Ташкент, Ленинградская улица, 19, «Гипрожир». Телефон № 32-361.

МАРГЕЛАНСКОМУ ШЕЛКОКОМБИНАТУ
ТРЕБУЮТСЯ
на постоянную работу:
главные и старшие бухгалтеры фабрик, инженеры-теплотехники, инженеры-электрики и инженеры-механики.
Принимаемые на работу обеспечиваются жилплощадью.
Обращаться по адресу: гор. Маргелан, Шелкокомбинат, отдел кадров.

ОБ'ЕДИНЕННОМУ ИЗДАТЕЛЬСТВУ «ПРАВДА ВОСТОКА» и «КЗЫЛ УЗБЕКИСТАН»
ТРЕБУЮТСЯ:
управделами, комендант, бухгалтер.
Обращаться в отдел кадров по адресу: улица Дзержинского, 8.

Заварин Николай Федорович, прож. по ул. Ногина, 6, возбуждает дело о разводе с Завариной Надеждой Антоновной, прож. по ул. Кольцевая, 19. Дело подлежит рассмотрению в нарсуде 4 уч. Куйбышевского р-на г. Ташкента.

Жандармов Владимир Степанович, прож. по ул. Пролетарской, 23, возбуждает дело о разводе с Трусовой Анной Александровной, прож. по ул. Кзыл-Арватской, 2-й туп., дом № 3. Дело подлежит рассмотрению в нарсуде 4 уч. Ленинского р-на г. Ташкента.

Карасик Александра Николаевна, прож. в г. Ташкенте по ул. Дубицкого, 12, возбуждает дело о разводе с Карасик Леонидом Давыдовичем. Дело подлежит рассмотрению в Ташоблсуде.

Юсуфджанов Садык, прож. по ул. Максима Горького, 302, возбуждает дело о разводе с Касымовой Мавджуда, прож. там же. Дело подлежит рассмотрению в нарсуде 2 уч. Московского р-на г. Ташкента.

АДРЕС РЕДАКЦИИ: Ташкент, улица Ленина, 39. ТЕЛЕФОНЫ ОТДЕЛОВ РЕДАКЦИИ: Партийной жизни — 34054; Пропаганды — 30522; Советского строительства — 34364; Сельскохозяйственного — 33475; Промышленного — 34147; Культуры и быта — 34364; Информации — 34292; Писем трудящихся — 31520; Сектор об'явлений — доб. 30; Дежурный по редакции — 35633; Секретариат — 34-524; Коммутатор — 36334, 33262.

Р. 01710. Типография Об'единенного изд-ва «Правда Востока» и «Кзыл Узбекистан». Изд. № 2021.