Г. П. Б. УЗ.

Пролетарии всех стран, соединяйтесь!

ПРАВДА ВОСТОКА

ОРГАН ЦЕНТРАЛЬНОГО КОМИТЕТА, ТАШКЕНТСКОГО ОБКОМА И ГОРКОМА КП(б) УЗБЕКИСТАНА И ВЕРХОВНОГО СОВЕТА УЗБЕКСКОЙ ССР

Год издания 28-й

№ 91 (8603).
СРЕДА
16
АПРЕЛЯ
1952 г.

Цена 20 коп.

СЕГОДНЯ В НОМЕРЕ:

Труженики промышленности и сельского хозяйства республики встречают Первомай новыми успехами (1 стр.).

ПАРТИЙНАЯ ЖИЗНЬ. **М. Беглов.** — Глубоко вникать в экономику предприятий (2 стр.).

Общее собрание Академии наук Узбекской ССР (2 стр.).

К. Имниаминов. — Институт, оторванный от жизни (3 стр.).

А. Колдаев, Г. Ржевский. — Обеспечить нормальную густоту и правильное размещение растений хлопчатника (3 стр.).

Совещание директоров машинно-тракторных и машинно-животноводческих станций (3 стр.).

Зарубежные отклики на ноту Советского правительства правительствам США, Великобритании и Франции о мирном договоре с Германией (4 стр.).

На Международной конференции защиты детей (4 стр.).

Закрытие XXII с'езда Коммунистической партии Великобритании (4 стр.).

События в Корее (4 стр.).

Американские оккупационные власти воссоздают японскую армию (4 стр.).

Общественная собственность колхозов неприкосновенна

Большевистская партия и Советское государство проявляют неустанную заботу о непрерывном росте колхозного производства, играющего главную, определяющую роль в развитии и укреплении колхозного строя.

Государство оказывает колхозам огромную производственную помощь. С каждым годом все более укрепляется материально-техническая база сельского хозяйства, внедряются в производство достижения передовой советской агрономической науки.

Укрупнение мелких колхозов, переход на новую систему орошения дают возможность колхозам республики гораздо производительнее использовать тракторы и другие сельскохозяйственные машины, рациональнее вести хозяйство. Созданы замечательные предпосылки к тому, чтобы успешно решить главную задачу в области сельского хозяйства — обеспечить всемерное повышение урожайности хлопчатника и других сельскохозяйственных культур, увеличение поголовья общественного скота при одновременном значительном росте его продуктивности.

Но для этого требуется, чтобы партийные организации сосредоточили свое внимание на дальнейшем организационно-хозяйственном укреплении об'единенных колхозов, на строгом соблюдении Устава сельскохозяйственной артели, на неуклонном проведении в жизнь директив большевистской партии и советского правительства по охране общественной собственности колхозов от расхищения.

Интересы колхозов и государства требуют, чтобы капитальные вложения средств и труд колхозников направлялись в первую очередь на развитие общественного хозяйства. Колхозные натуральные и денежные фонды и ресурсы являются решающими источниками расширенного социалистического воспроизводства в сельхозартелях.

Процветание целого ряда колхозов нашей республики об'ясняется прежде всего тем, что их руководители и все колхозники, как зеницу ока, берегут колхозное добро от расхищения и разбазаривания, рачительно используют ресурсы в целях умножения общественной собственности, обеспечивают выполнение государственных заданий. В результате в этих колхозах трудодень действительно полноценен, растет материальное благосостояние колхозников.

Партийные и советские организации республики провели известную работу по пресечению фактов захвата колхозных земель и растаскивания колхозного добра. Но это дело далеко не доведено до конца.

В республике имеется немало колхозов, руководители которых беззаботно относятся к неделимым фондам, отчисляют в них средств меньше, чем предусмотрено Уставом, нередко разбазаривают неделимые фонды на другие нужды.

До сих пор не искоренено опасное зло — факты разбазаривания и растаскивания общественного богатства колхозов. В ряде колхозов пробравшиеся к руководству преступные элементы допускают захват колхозных земель, скрывают от учета и расхищают сельскохозяйственную продукцию, допускают отпуск ее по низким ценам должностным лицам и знакомым. Продуктивный скот колхозных ферм нередко жульнически обменивается на малоценный скот, находящийся в личном пользовании колхозников и посторонних лиц. В таких колхозах, как правило, складывается круговая порука среди должностных лиц, семейственность. Критика в адрес таких руководителей грубо зажимается, против колхозников, выступающих с критикой, даже фабрикуются обвинения в клевете. Права членов колхозов беззастенчиво попираются.

Некоторые работники местных организаций вместо того, чтобы стоять на страже интересов колхозов, потакают преступным элементам, оберегают их от критики и ответственности. Иногда отдельные работники сами становятся на путь растаскивания колхозной продукции, понуждая руководителей колхозов отпускать ее за бесценок.

Руководителям партийных и советских организаций, проходящим мимо фактов растаскивания колхозного добра, оберегающим преступников от наказания вопреки законам Советского государства, надо понять, что такое их поведение равносильно соучастию в преступлении.

Республиканские и местные партийные и советские организации не развернули систематической, настойчивой борьбы за осуществление директив партии и правительства по охране общественной собственности колхозов от расхищения. Принимались многочисленные решения, но они не подкреплялись организаторской работой и проверкой их исполнения. Так, например, обстояло дело в Кашка-Дарьинской области. Здесь облисполком и другие организации равнодушно проходили мимо многочисленных фактов нарушения Устава сельхозартели, бездушно, бюрократически относились к сигналам и жалобам колхозников, замазывали истинное положение, представляли фальшивые данные о принятых мерах по борьбе с растаскиванием колхозного добра.

Органы прокуратуры и суда допускали зачастую волокиту и либерализм в отношении расхитителей колхозного имущества. В ряде случаев конкретные виновники ускользали от наказания, не принимались эффективные меры по безусловному возмещению убытков, нанесенных колхозам.

Огромный ущерб многим колхозам наносит бесхозяйственное ведение дел в них. В результате безответственности и бесхозяйственности, плохо поставленного учета допускаются большие потери выращенного урожая, порча сельхозпродуктов, падеж взрослого скота и молодняка, причем виновные в этом лица зачастую остаются безнаказанными. В ряде колхозов разбазаривают трудодни, не борются за снижение трудовых затрат на производство сельскохозяйственной продукции.

Во многих случаях бесхозяйственное ведение дел в колхозах, растаскивание колхозного добра об'ясняется тем, что местные партийные и советские организации грубо нарушают директивы партии и правительства о подборе руководящих кадров колхозов. И до сих пор к руководству колхозов допускаются недостойные люди, уличенные в прошлом в растратах, разбазаривании колхозного имущества, скота, в нерадивом ведении хозяйства и нарушениях Устава сельскохозяйственной артели.

Кровные, насущные интересы колхозов и государства требуют, чтобы директивы партии и правительства об охране общественной собственности в колхозах неуклонно проводились в жизнь. Надо в кратчайший срок покончить с преступным отношением к колхозному добру, с его растаскиванием, разбазариванием, расхищением, а лиц, виновных в этом, карать по закону, нанесенный колхозам материальный ущерб возмещать в бесспорном порядке. Ни одна жульническая махинация по разбазариванию колхозного имущества не должна остаться невскрытой, неразоблаченной.

Партийные и советские органы обязаны тщательно разобраться в положении дел в каждом колхозе, проверить состояние учета и расходования продукции, фуража, скота и других материальных ценностей. Результаты проверки необходимо рассмотреть по каждому колхозу на заседаниях бюро райкомов партии с участием лиц, проводивших проверку. В итоге должны быть выработаны и проведены в жизнь меры, обеспечивающие устранение выявленных недостатков и всемерное укрепление общественного хозяйства колхозов. Максимум внимания — подбору, изучению и воспитанию руководящих кадров колхозов, особенно низкоурожайных. Ни один жулик не должен пробраться к руководству колхоза!

Необходимо укрепить ревизионные комиссии колхозов, обеспечить правильное их функционирование и квалифицированное проведение ревизий, обсуждение итогов ревизий на общих собраниях колхозников.

Исключительное значение имеет строгое соблюдение демократических основ управления делами сельхозартели, всемерное развертывание критики и самокритики, острой критики недостатков.

Дальнейшее укрепление колхозов, строгое соблюдение Устава сельскохозяйственной артели, пресечение фактов растаскивания общественной собственности зависят от уровня партийного руководства колхозами.

«...Колхозный строй, — указывает товарищ Сталин, — не уменьшает, а увеличивает заботы и ответственность партии и правительства в отношении развития сельского хозяйства. Из этого следует, что партия, если она хочет руководить колхозным движением, должна входить во все детали колхозной жизни и колхозного руководства».

Это указание товарища Сталина является основой в руководстве колхозами со стороны парторганизаций нашей республики.

Дальнейший мощный под'ем хлопководства и других отраслей сельского хозяйства неразрывно связан с борьбой за сохранность и умножение колхозного богатства. Общественная собственность колхозов неприкосновенна.

СВОДКА

о ходе сева хлопчатника в колхозах и совхозах республики по состоянию на 15 апреля 1952 года (в процентах к плану)

Области	Посеяно	Области	Посеяно
Наманганская	100,0	Андижанская	93,8
Сурхан-Дарьинская	99,0	Ташкентская	88,5
Ферганская	98,3	Самаркандская	84,7
Бухарская	98,2	Хорезмская	55,5
Кашка-Дарьинская	97,7	Кара-Калпакская АССР	54,7

ХРОНИКА

По представлению исполкомов Ташкентского и Хорезмского областных Советов депутатов трудящихся Президиум Верховного Совета Узбекской ССР от имени Президиума Верховного Совета Союза ССР наградил орденами и медалями Союза ССР 381 многодетную мать, родившую и воспитавшую 5—9 детей.

76 матерей награждены орденом «Материнская слава» и 305 — медалью «Медаль материнства».

ТРУЖЕНИКИ ПРОМЫШЛЕННОСТИ И СЕЛЬСКОГО ХОЗЯЙСТВА РЕСПУБЛИКИ ВСТРЕЧАЮТ ПЕРВОМАЙ НОВЫМИ УСПЕХАМИ

☆ ☆ ☆

За 33 центнера хлопка с гектара

Коллектив совхоза «Баяут» № 1 взял обязательство вырастить и сдать государству по 33 центнера хлопка с каждого гектара и настойчиво борется за то, чтобы сдержать слово.

5 апреля в совхозе завершен сев. Идет борьба за ранние, полноценные всходы. Подготовлен инвентарь для ломки почвенной корки — легкие бороны, ротационные мотыги, деревянные бороны-угольники — с таким расчетом, чтобы при надобности взрыхлить поверхность поля не больше чем за два дня.

Полеводческие бригады развернули социалистическое соревнование за использование каждого метра хлопкового поля. Они засевают углы, обочины полей, ок-арыки и т. д.

Для каждого участка заранее определена густота стояния хлопчатника, в зависимости от почв. Так, на недавно освоенных песчаных почвах она составит 110—115 тысяч растений на гектаре. Все бригады и звенья подготовили мерные линейки, которые вручаются каждому, кто будет занят на прореживании. На всей площади хлопчатника размещается по одному растению в лунке.

В нынешнем году на 1000 гектарах будет произведена подкормка хлопчатника с боку рядка. С этой целью производится реконструкция удобрителей. Опыт прошлых лет показал преимущества ранней подкормки, однако она не осуществлялась из-за того, что затягивалась подготовка к ней. Исправляя этот недостаток, коллектив совхоза уже сейчас широко готовится к ранним подкормкам. В частности, заготовлено 1560 тонн перепревшего навоза, завезены минеральные удобрения.

Теплая зима и ранняя весна благоприятствовали появлению сельскохозяйственных вредителей. Профилактические меры в нынешнем году приобретают исключительно важное значение. Поэтому совхоз повсеместно отрабатывает химикатами оросители, межи, Пущены в работу два навешенных на тракторы ОДН.

Во многих бригадах уже имеются здоровые всходы. Семена проросли и на всей остальной площади. Не сомневаемся, что в ближайшие дни будем иметь стопроцентные всходы на всех полях.

Впереди — страдная пора ухода за посевами хлопчатника. Коллектив совхоза готовится к ней. Более половины культиваторов навешены на «универсалы». Первую междурядную обработку хлопчатника, а также прореживание закончим не позднее 1 мая.

А. ИБРАГИМОВ.
Директор совхоза «Баяут» № 1.

В. ГУСАРОВ.
Главный агроном совхоза.

На стахановской вахте

В обстановке высокого производственного под'ема готовится к встрече Первого мая коллектив ташкентского завода «Пласткож» Министерства легкой промышленности УзССР. Производственная программа 1-го квартала досрочно завершена на 110,6 процента, выпущено сверх плана продукции на 595 тысяч рублей, сэкономлено сырья и материалов на 26 тысяч рублей.

Став на предмайскую стахановскую вахту, коллектив завода взял социалистическое обязательство выполнить апрельский план на 103 процента, снизить себестоимость продукции против уровня 1951 года на 11 процентов, повысить производительность труда на 5 процентов.

С первых дней апреля на предприятии идет работа строго по суточному графику. Отлично трудится коллектив цеха кожзаменителей, где начальником цеха комсомолка Е. Салова. Стахановцы А. Арифулин, И. Гущина, З. Вождаева и другие ежедневно перевыполняют задания не менее чем в два с половиной раза.

Успешно несет предмайскую стахановскую вахту бригада отличного качества, возглавляемая Е. Костиной. Бригада выполнила план первой декады апреля на 114 процентов и выпустила сверх плана продукции отличного качества на 12 тысяч рублей. Члены бригады А. Сабурова, И. Таджибаева, Рябчикова и другие выполняют нормы на 150—200 процентов.

Бригада Батыра Халмурадова завершила первую культивацию

КАММАШИ. (**Корр. «Правды Востока»**). Среди хлопкоробов Каммашинского района хорошо известно имя Батыра Халмурадова — бригадира хлопководческой бригады из колхоза «Намуна», Чимского сельсовета. Эта бригада из года в год занимает первенство в социалистическом соревновании, в лучшие сроки справляется со всеми полевыми работами, выращивает самые высокие урожаи.

Нынче бригада Халмурадова начала сев хлопчатника 25 марта и завершила его к 28 марта. 6 апреля на всех 55 гектарах получены дружные, полноценные всходы. Проведена подсадка хлопчатника в изреженные места, по углам и обочинам полей, на краях ок-арыков. Пока полеводческая бригада занималась этим делом, универсалисты навесили культиваторы. 9 апреля они приступили к первой культивации и закончили ее 13 апреля. Вслед за культивацией бригада Халмурадова ведет прореживание растений и кетменную обработку междурядий, стремясь обеспечить нормальную густоту стояния и равномерное размещение растений хлопчатника.

Члены бригады, включившись в предмайское социалистическое соревнование, приняли обязательство — к 1 мая полностью завершить первый цикл обработки междурядий. Передовая бригада борется за 45-центнеровый урожай хлопка.

В совхозе „Малек“

Коллектив совхоза «Малек» в нынешнем году впервые выращивает на большой площади — 500 гектаров — хлопчатник. Члены полеводческих бригад и механизаторы взяли обязательство вырастить высокий урожай, сдать государству с каждого гектара на 8 центнеров хлопка больше, чем предусмотрено планом.

Коллектив совхоза закончил сев, начал борьбу за полноценные и дружные всходы. Лучшие результаты сейчас имеет третье отделение, где полеводом Хайдар Умаров, и четвертое (начальник Атабай Казаков).

На селе хлопчатника показали хорошие примеры труда трактористы Исраил Ибрагимов, Шакир Джуратаев, Джават Кучиев и Тилля Худайкулов.

В совхозе широким фронтом проводятся профилактические мероприятия против сельскохозяйственных вредителей и болезней хлопчатника.

С. ХОДЖАЕВ.

Водители-стотысячники

Активно включился в предмайское социалистическое соревнование коллектив Самаркандской автоэксплуатационной базы. 79 водителей взяли обязательства пройти на машинах без капитального ремонта не менее 100—150 тысяч километров.

Взятые обязательства претворяются в жизнь. 12 водителей уже прошли на своих машинах без капитального и среднего ремонта по сто тысяч километров.

Соревнуясь за увеличение межремонтных пробегов, водители борются за удлинение срока работы покрышек, экономию горючего. Тт. Попов и Перченко один день в месяце работают на сэкономленном горючем.

Активно помогают водителям ремонтники, стремясь сократить сроки ремонта, улучшить его качество. Работники базы внесли ряд ценных рационализаторских предложений. Так, начальник мастерских тов. Надольский изменил систему передачи шлифовального станка, увеличил количество оборотов, что улучшило качество обработки внутренней поверхности цилиндров и сократило время на этой операции. Слесарь тов. Ширеев сконструировал прибор, устраняющий необходимость регулировки карбюраторов после их установки на машине. Слесарь тов. Беленкис предложил новый способ изготовления фильтров тонкой очистки.

Коллектив Самаркандской автоэксплуатационной базы вызвал на соревнование Ташкентскую автоэксплуатационную базу.

Трудовая победа бурильщиков

В социалистическом соревновании за достойную встречу первомайского праздника большую трудовую победу одержал коллектив Ангренской углеразведки. Он завершил полугодовой план и сейчас бурит скважины в счет второго полугодия.

Отлично трудятся буровые бригады мастеров П. Палагутина и Ф. Леонтьева. Члены этих бригад умело используют механизмы, в полтора раза перекрывают нормы выработки.

У железнодорожников Каршинского узла

КАРШИ. (**Корр. «Правды Востока»**). Предмайское соревнование железнодорожников Каршинского узла каждый день приносит все новые трудовые победы. Лучшие производственники выполняют по две-три нормы за смену. Парторгруппорг котельного цеха паровозного депо станции Карши тов. Кривошеев выполняет сменное задание на 250 процентов, электросварщик тов. Суслов — до 326 процентов. Вдвое перевыполняют норму котельщики тт. Миронов, Вершинин и другие.

Значительных успехов в предмайском соревновании добились паровозные бригады тт. Ковтуна, Ломакина, Потапова, Воронцова, Скидана. Первенство в соревновании держит бригада старшего машиниста тов. Скидана. Она на 3,9 километра повысила техническую скорость, увеличила среднесуточный пробег локомотива на 68 километров и сэкономила более 20 тонн угля.

По Советскому Союзу

☆ ☆ ☆ ☆ ☆ ☆

На художественной выставке 1951 года

Тысячи трудящихся столицы и ее гостей ежедневно посещают Третьяковскую галерею, где экспонируются произведения живописи, скульптуры и графики, созданные советскими художниками и скульпторами в прошлом году.

Особенно многолюдно возле произведений художников, удостоенных Сталинской премии. С интересом осматривают посетители картину «Отдых после боя» (Ю. Непринцев, по поэме А. Твардовского «Василий Теркин»), «Заседание Президиума Академии наук СССР» (А. Грицай, В. Ефанов, Л. Котляров, К. Максимов, Б. Ставицкий, П. Судаков и Б. Щербаков), мраморный бюст Н. В. Гоголя (Н. Томский), мраморные фигуры В. Г. Белинского (П. Мовчун) и «Довбуша» — народного героя Закарпатья (Н. Рябинина и В. Сколоздра), а также серию рисунков Б. Пророкова — «Маяковский об Америке», «Танки Трумэна на дно!» и «Американские жандармы в Японии».

Со дня открытия выставки с экспозицией ознакомилось свыше 450 тысяч рабочих, служащих, колхозников, учащихся Москвы, трудящихся многих республик СССР. Выставку посетило более тысячи восьмисот экскурсий, на ней побывало 90 делегаций иностранных государств. (ТАСС).

КОЛХОЗЫ И СОВХОЗЫ ВАХШСКОЙ ДОЛИНЫ ЗАВЕРШИЛИ СЕВ ХЛОПЧАТНИКА

КУРГАН-ТЮБЕ (Таджикская ССР), 14 апреля. (ТАСС). Колхозы и совхозы Вахшской долины значительно раньше прошлогоднего завершили сев хлопчатника. За счет пустующих и вновь освоенных земель посевной клин значительно увеличился. На всей площади сев проведен тракторами.

Во многих колхозах почти на всей площади появились дружные всходы. Передовые бригады приступили к прореживанию и обработке посевов.

На третьем участке большого кольца московского метро

К эстакаде, на которую поднимается порода из шахты, непрерывно под'езжают самосвалы. Чем больше грузовиков с породой, тем интенсивнее идет работа в забоях шахты третьего участка большого кольца московского метро.

Коллектив строителей, сооружающий станцию «Краснопресненская», начал подготовку к отделочным работам. Идет чеканка путевых туннелей подземного вокзала.

Проходчики участка тов. Филатова строят перегонный туннель от Белорусского вокзала в сторону зоопарка. Они ежедневно выполняют по две нормы.

Участок, руководимый тов. Бурцевым, создает большой наклонный ход и аванзалы станции «Киевская-Кольцевая».

Строители станции «Новослободской» ведут работы по возведению подземного вокзала «Киевская-Кольцевая». Здесь уже производится укладка тюбинговых колец в путевых туннелях.

От центрального парка культуры и отдыха имени А. М. Горького в сторону Киевского вокзала продвигаются проходчики, которые сооружали станцию метро «Ботанический сад». Больше половины пути ими уже пройдено. Сейчас начались работы по строительству туннелей, которые пролегают под Москвой-рекой.

(ТАСС).

НОВЫЙ ПОД'ЕМНЫЙ КРАН

В Министерстве нефтяной промышленности разработана оригинальная конструкция самоходного крана для под'ема материалов и монтажа конструкций на строительстве многоэтажных зданий. Грузопод'емность крана — 3 тонны.

Характерной особенностью крана является то, что он устанавливается непосредственно на сооружаемом здании. По окончании работ на первом этаже кран с помощью собственных механизмов поднимается на следующий и, таким образом, может быть использован для строительства зданий любой высоты.

Управление краном — дистанционное—осуществляется крановщиком с наиболее удобной точки. Это дает ему возможность наблюдать за под'емом, начиная от захвата груза и кончая установкой его на предназначенное место.

Первые два крана новой конструкции успешно прошли заводские испытания.

(ТАСС).

МЕХАНИЗМЫ ДЛЯ НОВОСТРОЕК КОММУНИЗМА

НЯЗЕПЕТРОВСК (Челябинская область), 14 апреля. (ТАСС). Сегодня с испытательных стендов Нязепетровского машиностроительного завода имени Калинина поступили на склад для отправки «Куйбышевгидрострою» пять гравиемоечных и две сортировочные машины.

Вступив в предмайское соревнование, коллектив завода решил досрочно выполнить апрельские заказы строек коммунизма, а по некоторым машинам — задания второго квартала. В первой половине апреля уже отгружено более 30 различных механизмов для строителей Главного Туркменского канала, Куйбышевской, Сталинградской и Каховской гидроэлектростанций. Выполнено квартальное задание по изготовлению грохотов для строительства Главного Туркменского канала.

Звукозапись музыкальных произведений народов СССР

Богатейшие коллекции Дома звукозаписи Комитета радиоинформации при Совете Министров СССР пополняются лучшими произведениями советских композиторов, народного творчества, записями русской классической и современной музыки в исполнении выдающихся мастеров искусств нашей страны.

Большинство этих записей производится участниками экспедиций Дома звукозаписи в самых различных концах страны. Знакомясь на месте с искусством братских народов, они производят запись лучших образцов национального творчества.

Дом звукозаписи значительно расширил свою экспедиционную работу. На днях в Москву возвратилась экспедиция, побывавшая в Таджикистане. Участники ее привезли много записей музыкальных произведений таджикских композиторов, посвященных великому Сталину, борьбе за мир, счастливой жизни таджикских колхозников.

Заканчивают запись национальной музыки работники Дома звукозаписи, находящиеся сейчас в Туркмении. Успешно работают участники украинской экспедиции. Они записывают произведения украинских композиторов, а также песни, созданные участниками коллективов художественной самодеятельности.

В ближайшие дни впервые выезжает экспедиция в Хакасскую и Тувинскую автономные области. Будут произведены выезды для сбора и записи музыкальных произведений на Урал, Северный Кавказ, в республики Средней Азии и Прибалтики, Молдавию, Чувашскую и Марийскую автономные республики.

(ТАСС).

КУЛЬТУРА ЧАЯ В НОВЫХ РАЙОНАХ КУБАНИ

КРАСНОДАР, 15 апреля. (ТАСС). На северных склонах Кавказского хребта впервые началась закладка промышленных посадок чая. Новой культурой засеяны первые десятки гектаров земли. Работы механизированы. Используются семена, выращенные в условиях северных районов Кубани.

ПАРТИЙНАЯ ЖИЗНЬ

Глубоко вникать в экономику предприятий

Успешное решение задач, стоящих перед промышленностью, требует дальнейшего повышения уровня работы партийных организаций. Во главе борьбы за наиболее полное использование резервов, за улучшение качества продукции, снижение себестоимости, за экономию сырья и материалов идут партийные организации.

Действенным средством мобилизации масс на выполнение задач, стоящих перед тем или иным предприятием, является правильно осуществляемый партийный контроль. Если раньше на наших предприятиях контроль сводился лишь к заслушиванию отчетов хозяйственных руководителей, то теперь он стал более целеустремленным, действенным. Партийные организации стали глубже вникать в экономику производства.

На предприятиях Чирчика все шире развертывается социалистическое соревнование за досрочное выполнение государственного плана 1952 года. Руководя социалистическим соревнованием, партийные организации должны учитывать существенные изменения, происшедшие в послевоенные годы в народном хозяйстве страны. У нас созданы возможности не только для увеличения валового выпуска продукции, но и для коренного улучшения качественных показателей.

Чирчикский горком КП(б)Уз, первичные парторганизации направляют творческую активность масс на успешное решение задач, стоящих перед промышленностью города. На заседании бюро горкома, на собраниях первичных партийных организаций наряду с отчетами о ходе выполнения производственной программы обсуждаются вопросы распространения опыта новаторов, борьбы за экономию сырья и материалов.

В нынешнем году горком партии провел ряд организационных мероприятий, направленных на дальнейшее развертывание социалистического соревнования. На собрании партийного актива, состоявшемся в феврале, обсуждался вопрос о мерах улучшения руководства социалистическим соревнованием. Проведено было также городское собрание стахановцев, посвященное итогам выполнения социалистических обязательств за прошлый год и задачам на 1952 год. На собрании было принято решение — продолжить соревнование с коллективами промышленных предприятий Ташкента.

Участники собрания подчеркивали, что главной задачей соревнующихся является ныне не только борьба за выполнение производственных планов, но и за повышение качества и снижение себестоимости продукции, за экономию сырья и материалов, правильное и полное использование внутренних резервов производства.

Систематический контроль партийных организаций над хозяйственной деятельностью, проведение ряда организационно-технических мероприятий способствовали тому, что промышленность Чирчика успешно выполнила план минувшего года. План первого квартала этого года перевыполнен.

Пример настойчивой борьбы за новое, передовое, прогрессивное показывает партийная организация Чирчикского электрохимического комбината имени Сталина. Глубоко вникая в экономику производства, изучая технологический процесс, партийная организация мобилизовала коллектив на достижение значительного прироста продукции по сравнению с первым кварталом минувшего года. Выполнен план и по номенклатуре. Коллектив комбината добился дальнейшего снижения себестоимости продукции, экономии электроэнергии. Большой экономический эффект дали внедренные в производство рационализаторские предложения.

Ранее на комбинате недостаточно обращали внимания на перерасход сырья и материалов, пренебрегали качественными показателями. На одном из своих заседаний партийный комитет заслушал доклад директора комбината об имеющихся резервах снижения себестоимости. Предварительно группа коммунистов проверила состояние дел на различных участках производства. Анализ себестоимости продукции показал, что имеется перерасход по удельным нормам. В принятом решении партийный комитет указал, что сейчас одна из основных задач партийной организации — борьба за снижение удельных норм, за ликвидацию потерь. Было решено также провести партийно-техническую конференцию, посвященную борьбе с потерями.

Конференция тщательно готовилась. Заместитель главного инженера комбината тов. Новиков, начальник центральной заводской лаборатории тов. Гаврилов, главный энергетик тов. Корко, главный механик тов. Михрентин и другие выступили на конференции с докладами на темы: «Влияние отклонений от нормального технологического режима на потери в производстве», «Снижение удельных норм расхода — источник увеличения выпуска продукции», «Улучшение качества запасных частей — источник снижения потерь сырья и энергетических ресурсов» и другие.

Доклады активно обсуждались участниками конференции.

Результаты не замедлили сказаться. На комбинате по-настоящему развернулась борьба за улучшение технико-экономических показателей.

Партийная организация комбината активно поддерживает почин новаторов, помогает внедрению в производство передовых методов труда. Многое было сделано для изучения, обобщения и распространения лучших приемов работы по методу инженера Ковалева. При изучении приемов аппаратчиков было установлено, что с наименьшими потерями работает аппаратчица Мария Коротина. Методы ее работы были взяты в основу для передачи другим аппаратчикам через созданную для этой цели стахановскую школу. Бюро горкома КП(б)Уз поддержало почин Марии Коротиной, выступившей инициатором борьбы за снижение себестоимости и экономию средств. Нынче начинание тов. Коротиной подхвачено и на других предприятиях города.

Партийная, профсоюзная организации совместно с администрацией уделяют внимание улучшению постановки учета, способствуют внедрению сменного и индивидуального хозрасчета. В марте число аппаратчиков и машинистов цеха № 1, перешедших на хозрасчет, увеличилось почти в четыре раза. Аппаратчики тт. Коротина, Иванова, Игамбердыев, Сиксина и другие имеют на своих лицевых счетах по нескольку тысяч рублей экономии. Лучшим сменам, руководимым тт. Бурбаевым, Котляровым, Одинцовым, присвоено звание смен отличного качества.

Надо, однако, сказать, что партийная организация комбината еще не использует все имеющиеся здесь огромные резервы для роста производства. Недостаточно активна борьба с браком, с авариями, за удлинение сроков работы машин и аппаратов в период между ремонтами.

Важнейшее место в деятельности партийных организаций промышленных предприятий должны занимать вопросы качества продукции. Мало только принять решение, направленное на улучшение качественных показателей, нужна постоянная организаторская работа в массах.

Длительное время отставал завод «Средазхиммаш». После того, как парторганизация по-настоящему начала вникать в экономику предприятия, больше работать с людьми, дело пошло на лад. Партком нацелил цеховые парторганизации на усиление контроля хозяйственной деятельности. По инициативе коммунистов был разработан ряд организационно-технических мероприятий, осуществление которых помогло ликвидировать отставание предприятия. Уже в конце прошлого года на заводе наметился перелом — работа стала более ритмичной. Успешно завершен план первого квартала нынешнего года, снижена себестоимость. Экономический эффект от внедренных в производство рационализаторских предложений составил 989 тысяч рублей.

Много внимания уделяет партийная организация повышению качества продукции. На заводе, по примеру московских автомобилестроителей, возникло движение за комплексную экономию металла. Выступившие инициаторами соревнования кузнецы тт. Аминов, Авраменко, Кутцевалов сэкономили большое количество металла. Борьбу за снижение расхода металла ведут и конструкторы. Так, работники отдела главного конструктора сэкономили в первом квартале свыше 50 тонн черного и цветного металла.

Поддерживая начинания новаторов, распространяя их, партийная организация добивается и улучшения качества выпускаемых компрессоров, насосов, химической аппаратуры.

Повседневно вникает в экономику предприятия партийная организация завода «Чирчиксельмаш». Большую работу провела она в связи с внедрением центробежного способа стального литья. Партийная организация установила контроль за освоением новой техники. Это позволило резко сократить брак, обеспечить выполнение производственной программы.

Для разработки мероприятий по сокращению материальных и денежных затрат на заводе создано 10 комплексных бригад. Руководящие работники предприятия овладевают экономическими знаниями. Для них два раза в неделю проводится семинар.

Однако партийная организация еще не все сделала для более широкого развертывания борьбы за снижение себестоимости на каждой операции. Слабо внедряется скоростное резание металла. Эти недостатки партийной организации следует изжить в дальнейшей работе.

Надо сказать, что некоторые предприятия Чирчика — хлебозавод, участок заводстроя — не справились с производственными планами первого квартала. Коллектив стекольного завода выполнил план, но руководители предприятия не проявляют заботы об улучшении качества продукции. Министерство промышленности строительных материалов УзССР не принимает мер к устранению серьезных технических неполадок на заводе. Предприятие работает не на полную проектную мощность, выпускает большую часть продукции третьим сортом, имеет низкие технико-экономические показатели.

Неудовлетворительные итоги работы некоторых предприятий являются прямым следствием того, что партийные организации еще слабо осуществляют контроль хозяйственной деятельности, не сосредоточивают внимание на решающих участках производства, зачастую занимаются мелочами и упускают главное. Горком партии недостаточно занимается распространением опыта партийных организаций, умело руководящих соревнованием, борьбой за экономию, бережливость.

Каждый день жизнь выдвигает новые требования перед руководителями промышленных предприятий. То, что вчера считалось достижением, сегодня уже нас не удовлетворяет. Движение новаторов приобретает все более широкий размах. Изыскиваются новые пути повышения производительности труда, снижения себестоимости. Отсюда — новые большие задачи, которые стоят перед городской партийной организацией. Необходимо изо дня в день повышать уровень партийной работы на производстве. Важно, чтобы контроль над деятельностью администрации осуществлялся с глубоким знанием дела, со знанием экономики предприятия, его финансового состояния. А для этого необходимо прежде всего поднять квалификацию секретарей партийных организаций, вооружить их экономическими знаниями, повысить уровень знаний самих работников партийного аппарата. Без этого нельзя успешно осуществлять контроль хозяйственной деятельности.

Нужно помнить, что контроль сам по себе не даст желаемых результатов, если его не подкрепить содержательной политической работой. Любое мероприятие партийные организации должны подкреплять организаторской и политической работой в массах. Долг партийных организаций — воспитывать у каждого рабочего коммунистическое отношение к труду. Нечего греха таить — есть еще у нас люди, которые халатно относятся к выполнению своих обязанностей, нарушают трудовую дисциплину, по-казенному относятся к делу. Устранить такие явления можно только путем усиления работы с людьми, с каждым тружеником предприятия в отдельности.

Коллективы предприятий Чирчика горячо стремятся завоевать первенство в социалистическом соревновании с ташкентцами. Добиться успехов можно только при условии дальнейшего улучшения партийно-организационной и партийно-политической работы на предприятиях.

М. БЕГЛОВ.

Секретарь Чирчикского горкома КП(б)Уз.

Общее собрание Академии наук Узбекской ССР

Состоялось общее собрание действительных членов и членов-корреспондентов Академии наук Узбекской ССР. В повестку дня собрания были включены вопросы:

1. Отчетный доклад президиума Академии наук УзССР о деятельности Академии наук за 1951 год и о тематическом плане на 1952 год.
2. Довыборы действительных членов Академии наук УзССР.
3. Довыборы членов-корреспондентов Академии наук УзССР.
4. Выборы президиума Академии наук УзССР.

С отчетным докладом выступил действительный член Академии наук тов. Т. А. Сарымсаков.

Характеризуя деятельность Академии наук республики за минувший 1951 год, тов. Сарымсаков подчеркнул, что научно-исследовательские институты и учреждения Академии подчиняли свою работу, главным образом, решению двух проблем — перспективе комплексного развития Ферганской долины, а также перспективе комплексного развития низовьев Аму-Дарьи в связи со строительством Главного Туркменского канала.

В разработке вопросов, связанных с изучением производительных сил Ферганской долины, участвовало свыше ста научных работников различных специальностей. Институт экономики уже передал Госплану республики обобщающие материалы по ряду отраслей народного хозяйства Ферганской долины, в которых даются перспективы их развития на 10—15 лет.

Значительную работу проделала комплексная экспедиция Академии наук, выезжавшая на трассу Главного Туркменского канала. Ею детально исследовано 750 тысяч гектаров земель, подлежащих орошению водами канала и сельскохозяйственному освоению. Здесь проведены почвенные, гидрогеологические, геоботанические, мелиоративные и другие исследования, материалы по которым переданы «Средазгипроводхлопку». На основании этих научных материалов уже имеется возможность дать хозяйственную характеристику Куня-Дарьинского, Кунградского и Чимбайского массивов.

Институтом энергетики передана Гидропроекту работа по выбору параметров проектируемых гидроэлектростанций на Главном Туркменском канале.

Существенную роль сыграло создание в Академии наук комиссии содействия ученых строительству Главного Туркменского канала. На заседаниях этой комиссии были обсуждены и приняты к использованию проектными и строительными организациями 10 законченных научно-исследовательских работ по актуальным вопросам строительства канала.

Ряд ценных в научном и практическом отношении результатов получен по тематическим проблемам, выполненным отдельными институтами Академии.

Однако, отмечает докладчик, Академия наук Узбекской ССР еще не стала координирующим научным центром в республике, слабо занимается разрешением хозяйственных задач, особенно развитием хлопководства. Недостаточно изучаются вопросы агробиологии, агротехники хлопчатника и многолетних трав, а также вопросы селекции хлопчатника. По сельскохозяйственным наукам, в том числе по хлопководству, Академия наук не сумела подготовить необходимого числа ученых высокой квалификации. Теоретические изыскания и обобщения не заняли надлежащего места в ряде институтов и нередко подменяются узко практическими исследованиями. В результате этого отсутствуют фундаментальные научные труды по хлопководству, мелиоративному почвоведению и другие.

Тов. Сарымсаков признает, что президиум Академии наук не смог добиться серьезного перелома в работе отделения гуманитарных наук. Бюро этого отделения все еще работает крайне неудовлетворительно и не руководит по-настоящему входящими в него институтами. Несмотря на неоднократные указания ЦК КП(б) Узбекистана об улучшении работы институтов гуманитарного отделения, в их деятельности продолжают иметь место крупные ошибки. Они касаются как освещения вопросов истории народов Узбекистана, так и вопросов изучения узбекского языка и литературы, истории культуры, экономики, востоковедения и др. Совершенно нетерпимым является такое положение, когда даже после разоблачения товарищем И. В. Сталиным антимарксистского учения Марра отдельные лингвисты, работающие в стенах Академии наук, не только не осознали своих ошибок, но и продолжали отстаивать свои порочные, лженаучные концепции. До сих пор все еще не завершена перестройка работы языковедов. Слабо разрабатываются важнейшие вопросы современного узбекского языкознания.

Не все вопросы разрешены в области узбекской письменности и орфографии. Отсутствует серьезная работа по изучению истории узбекского языка. Языковеды не приступили еще к глубокому монографическому исследованию важнейших вопросов узбекского языкознания в свете гениальных указаний товарища И. В. Сталина.

Немало ошибок и в работе историков. Эти ошибки были подвергнуты обстоятельной критике на X пленуме ЦК КП(б) Узбекистана. Неблагополучно обстоит дело с освещением истории народов Узбекистана в музее истории Академии наук.

Особенно неблагополучным положение продолжает оставаться в институте востоковедения, недостатки в работе которого были подвергнуты справедливой критике на страницах газеты «Правда» и в постановлении бюро ЦК КП(б) Узбекистана.

Институт экономики призван разрабатывать первоочередные задачи экономики республики. Однако этот институт пока еще слабо справляется со своей основной задачей.

Большим недостатком в деятельности Академии является неудовлетворительная постановка работы с аспирантами.

Причины всех этих недостатков прежде всего кроются в том, что многие ученые еще недостаточно работают над овладением сокровищами марксизма-ленинизма. Прямым следствием этого является то, что отдельные ученые теряют целеустремленность в своей научной деятельности, отстают от жизни.

Тов. Сарымсаков признает, что президиум Академии наук не сумел еще добиться подлинного большевистского руководства научными учреждениями. Среди ученых недостаточно развиты обмен мнениями, критика и самокритика, способствующие устранению недостатков и ошибок, повышению качества научных работ. Журнал «Известия Академии наук Узбекской ССР» почти совершенно не публикует критических статей.

Научные исследовательские учреждения Академии наук еще по существу не развернули работы по обсуждению отдельных дискуссионных научных проблем, имеющих большое значение для развития народного хозяйства и культуры республики.

На недостатках, имеющих место в деятельности Академии, во многом сказалось то, что ряд действительных членов и членов-корреспондентов Академии, в частности тт. Аскаров, Мальцев, Кудрявцев, Муминов, Насретдинов, не принимает активного участия в жизни Академии наук.

Характеризуя план научно-исследовательских работ Академии наук Узбекской ССР на 1952 год, докладчик отмечает, что в текущем году ученым республики предстоит разработать 79 научных проблем, представленных 202 темами. Научные исследования исходят прежде всего из задач, связанных с дальнейшим развитием хлопководства и строительством Главного Туркменского канала.

По докладу развернулись прения.

В своих выступлениях участники собрания говорили о том, что президиум Академии наук Узбекской ССР недостаточно вникал в существо научной деятельности Академии. На низком уровне велась работа в отделениях Академии. Бюро отделений неудовлетворительно контролировали выполнение планов научных работ институтами Академии, слабо руководили их научной деятельностью. В прениях отмечалось, что серьезные ошибки и промахи в работе Академии явились следствием того, что среди научных работников отсутствовала настоящая большевистская критика и самокритика, а отдельные ученые, вместо честного и открытого признания своих ошибок, становились на путь их замазывания.

Директор института сельского хозяйства Академии тов. С. Садыков указал на то, что руководители Академии наук не сделали надлежащих выводов из решения бюро ЦК КП(б) Узбекистана о работе Академии. Тов. Садыков подвергает критике президиум Академии, и в частности тов. Сарымсакова, за неудовлетворительное руководство институтом сельского хозяйства. Редким гостем в институте является председатель отделения биологических и сельскохозяйственных наук Академии тов. Коровин, призванный непосредственно направлять деятельность ученых, работающих в области сельского хозяйства.

Тов. Садыков признает правильным вывод о том, что институт сельского хозяйства Академии не стал еще в республике центром науки о хлопководстве и животноводстве.

Об оторванности президиума Академии от научно-исследовательских институтов говорит заместитель директора института энергетики тов. Х. Фазылов. Он отмечает необходимость резкого улучшения научно-исследовательской работы в области гидроэнергетики, ставит вопрос о расширении тематики научных исследований, связанных с дальнейшим под'емом хлопководства и других отраслей сельского хозяйства в республике, о привлечении к этим исследованиям представителей различных отраслей науки. В заключение тов. Фазылов подчеркивает актуальность научных исследований по изысканию рациональных методов сушки хлопка-сырца.

Рассказав о большой научной работе, проведенной почвоведами в зоне строительства Главного Туркменского канала, директор института почвоведения Н. В. Богданович указывает, что этим работам необходимо придать в нынешнем году еще больший размах. Особое значение приобретают сейчас вопросы комплексного исследования земель нового орошения в зоне строительства Главного Туркменского канала. Этим исследованиям должно быть уделено первостепенное внимание.

Действительный член Академии наук УзССР тов. А. Н. Аскоченский, отметив ряд положительных моментов в деятельности научно-исследовательских институтов и научных учреждений республики, подчеркивает, что Академия наук Узбекской ССР располагает огромными возможностями для плодотворной научной работы. Он говорит, что между отдельными звеньями Академии — президиумом, отделениями, институтами, лабораториями, отдельными научными работниками — нет тесной взаимосвязи. Это в значительной мере и обусловило обнаружившиеся в работе Академии существенные недостатки, помешало ученым в полной мере использовать имеющиеся возможности. Тов. Аскоченский заострил внимание общего собрания на необходимости усиления исследовательских работ, связанных с переходом на новую систему орошения, указал, что одна из важнейших задач ученых состоит в том, чтобы изыскать пути, позволяющие выполнить огромную программу работ по преобразованию природы с наименьшими затратами сил и средств.

Член-корреспондент Академии наук тов. Н. И. Исмаилов посвящает свое выступление вопросам развития медицинской науки в республике. Он говорит о необходимости глубокой разработки вопросов краевой патологии и физиологии, координации научной деятельности медицинских работников республики.

О недостаточной разработке вопросов, связанных с водным хозяйством республики, говорит член-корреспондент Академии тов. Р. А. Алимов. Работы, которые ведутся в этом направлении институтами сооружений, сельского хозяйства, геологии и энергетики Академии наук, еще не отвечают задачам развития водного хозяйства и хлопководства в Узбекистане.

Действительный член Академии наук УзССР тов. А. С. Уклонский говорит о необходимости крепить творческую связь ученых с производством, всемерно повышать уровень научных исследований, растить кадры высококвалифицированных ученых. Президиум Академии наук, указывает он, должен повседневно опираться в своей работе на действительных членов и членов-корреспондентов Академии, привлекать их к участию в решении всех важнейших вопросов деятельности научно-исследовательских институтов и научных учреждений.

В прениях также выступили член-корреспондент Академии тов. И. И. Исламов и заместитель директора института сельского хозяйства Академии тов. Ф. И. Учеваткин.

На собрании выступил секретарь ЦК КП(б) Узбекистана тов. Х. Т. Турсунов.

Действительные члены и члены-корреспонденты Академии в принятом постановлении утвердили отчет о деятельности Академии наук Узбекской ССР за 1951 год и одобрили план научно-исследовательских работ Академии на 1952 год.

В связи с расширением научной деятельности Академии на собрании были проведены довыборы действительных членов и членов-корреспондентов Академии наук Узбекской ССР. Тайным голосованием действительными членами Академии избраны тт. Т. З. Захидов, К. Е. Житов, С. С. Канаш, М. В. Мухамеджанов, С. Ю. Юнусов и А. Юнусов, Членами-корреспондентами Академии тайным голосованием избраны тт. А. И. Автономов, Р. А. Алимджанов, М. С. Вызго, К. З. Замиров, Х. К. Камилова, Р. Н. Набиев, С. С. Садыков, Ю. С. Султанов, К. К. Юдахин.

Членами президиума Академии наук Узбекской ССР избраны тт. Т. З. Захидов, К. Е. Житов, С. Ю. Юнусов, М. В. Мухамеджанов, Х. М. Абдуллаев, В. И. Романовский, Е. П. Коровин, Р. Н. Набиев, А. С. Садыков и С. С. Канаш.

Президентом Академии наук Узбекской ССР избран доктор биологических наук, профессор, заслуженный деятель науки и техники УзССР Тиша Захидович Захидов.

Вице-президенты Академии наук Узбекской ССР — Константин Евлампиевич Житов и Сабир Юнусович Юнусов.

Академик-секретарь Академии наук Узбекской ССР — Мирза-Али Валиевич Мухамеджанов.

Председателями отделений Академии наук Узбекской ССР избраны: отделения физико-математических и технических наук — Романовский, отделения геолого-химических наук — Х. М. Абдуллаев, отделения биологических и сельскохозяйственных наук — Е. П. Коровин. Исполняющий обязанности председателя отделения гуманитарных наук — Р. Н. Набиев.

(УзТАГ).

Активные помощники партийной организации

Комсомольская организация колхоза «Большевик», Гиждуванского района, насчитывает в своих рядах 48 юношей и девушек. Они — активные помощники партийной организации.

Комсомольцы идут в первых рядах соревнующихся за образцовое проведение сева и получение дружных всходов хлопчатника. Бригада, руководимая комсомольцем Абдуллаевым, уже 28 марта завершила сев. В марте также закончили сев звенья, которыми руководят комсомолки Рабия Турсунова, Рахат Арсланова, Мунавар Адылова, Малла Абдуллаева. Сейчас комсомольцы вместе со всеми колхозниками борются за дружные всходы.

Комсомольцы колхоза не только хорошие производственники, но и активные агитаторы. Иса Бабаев, Ташбиби Раджабова, Ходича Сабирова и многие другие ежедневно во время обеденных перерывов читают колхозникам газеты, рассказывают им о важнейших событиях дня, участвуют в выпуске «боевых листков». Каждые десять дней выпускается стенная газета «Алга».

Партийная организация колхоза повседневно направляет и поддерживает инициативу комсомольцев. На партийных собраниях часто обсуждаются вопросы комсомольской работы.

Б. КУТЛИЕВ.

ВНОВЬ ИЗБРАННЫЕ ДЕЙСТВИТЕЛЬНЫЕ ЧЛЕНЫ АКАДЕМИИ НАУК УЗБЕКСКОЙ ССР

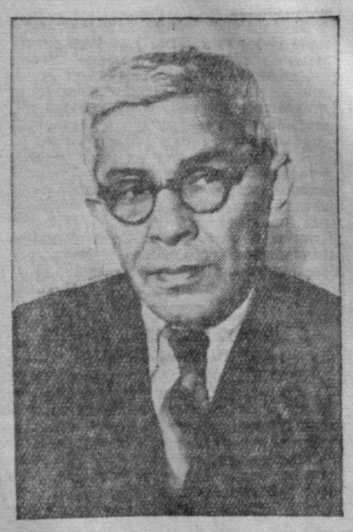

Т. З. Захидов.

К. Е. Житов.

С. Ю. Юнусов.

М. В. Мухамеджанов.

А. Юнусов.

С. С. Канаш.

Институт, оторванный от жизни

12 лет назад в Ташкенте был организован Узбекский научно-исследовательский институт животноводства. В задачу его входило: разработка мероприятий по созданию устойчивой кормовой базы и методов кормления сельскохозяйственных животных, совершенствование существующих и создание новых пород, внедрение научных достижений и обобщение опыта передовиков в животноводстве. На институт возлагалась благодарная задача — практически помогать колхозам в осуществлении важнейших решений партии и правительства по дальнейшему развитию общественного продуктивного животноводства и умножению поголовья скота.

12 лет — немалый срок для того, чтобы получить результаты смелых экспериментов, обогатить научно-исследовательскую мысль. За этот срок сотни научно-исследовательских учреждений страны внесли много нового в сельское хозяйство. Но от Узбекского научно-исследовательского института животноводства республика не получила пока ничего нового.

Институт потерял свое направление. Целеустремленность уступила место бессистемности, отсутствует крепкая связь с колхозами, МТС и совхозами, с научно-исследовательскими учреждениями братских республик. Начатые работы не доводились до конца.

Совершенствование существующих и создание новых пород велось фактически не путем межпородного скрещивания, улучшенного кормления, направленного воспитания и изменения природы животных, а шло методом беспринципной метизации и механического отбора и подбора. Приплод или погибал или не давал ожидаемых качеств, а иногда даже и ухудшал состав стада. Для сельскохозяйственных животных не разрабатывались способы и рационы кормления, а имевшуюся технологию кормов институт упразднил. В коллективе нарушилась слаженность, внедрялись грубое администрирование, зажим критики, часть научных сотрудников подверглась гонению, травле.

Покажем это на примере отдела крупного рогатого скота.

Отдел до сих пор не имеет руководителя. Все проблемы по крупному рогатому скоту, «разрабатывают и осуществляют» директор института тов. Энгрен и ее заместитель тов. Ершова при содействии секретаря партийной организации тов. Алексеевой. Они втроем и решают научно-исследовательские задачи, поставленные перед отделом. Но как? По существу прекращены работы по улучшению местного скота — бушуевского в колхозах Мирзачульского и Сыр-Дарьинского районов, красной степной породы — в Хорезмской, Бухарской, Самаркандской областях и Кара-Калпакии, астраханской породы—в Чимбайском, Кегейлинском районах, Кара-Калпакской АССР. Вместо этого пускались в ход экзотические эксперименты: с быком зебу из Ташкентского зоопарка скрестили первую попавшуюся корову остфризской породы — получился гибрид. Все заботы были перенесены на этот гибрид в ущерб задачам совершенствования местного скота.

По прошествии нескольких лет на экспериментальной базе «Красный водопад» таких гибридов уже насчитывалось до 23 голов. Корова «Чайка» по первой лактации дала 2203 литра молока с жирностью до 5 процентов. Из этого тт. Энгрен и Ершова заключили, что их «теория» подтвердилась и что отныне зебу — единственный улучшатель продуктивного стада и создатель жирномолочной линии.

Но годы показали, что «Чайка» без активного вмешательства в ее развитие «деградировала» и по продуктивности стала хуже, чем любая корова в соседних с базой колхозах. В то же время зоотехник Т. Л. Лебедева из колхоза им. Сталина, Янги-Юльского района (о которой, кстати, в институте ничего не знают), получила от коровы с молочной фермы колхоза 3180 литров среднегодового удоя.

Опыт и методы работы зоотехника Лебедевой до «Красного водопада» не дошли, да и некому их перенять: там обязанности зоотехника выполняет... овцевод Хальмин, которому надо много времени, чтобы научиться работать с крупным рогатым скотом, тем более с гибридами.

Зоотехник Чимбайского опорного пункта института тов. Самарцев первый подхватил опыт передовиков животноводства и разработал мероприятия по улучшению красной степной породы. Так, в колхозах им. Куйбышева и «8 марта» он вывел 50 голов этой породы со среднегодовым удоем от каждой свыше 900 литров при подсосном содержании телят и круглогодичной пастьбе. Жирность молока достигла 4 процентов. Колхоз им. Куйбышева продал соседним артелям до 20 племенных бычков этой породы. Успехи Самарцева мешали «научным экспериментам» с зебу. Пришлось сделать так, чтобы он уволился «по собственному желанию».

Специалист по крупному рогатому скоту научная сотрудница института тов. Тавильдарова недоверчиво относилась к опытам с зебу. Ей тоже пришлось уйти «по собственному желанию». Научные сотрудники Львович и Лазарев занимаются улучшением местного скота в колхозах им. Ленина и им. Кагановича, Ахан-Гаранского района. Но ни тов. Энгрен, ни тов. Ершова не интересуются их деятельностью.

На предложение института сельского хозяйства Академии наук Узбекской ССР заняться совместно улучшением местных пород крупного рогатого скота и повышением его продуктивности тт. Энгрен и Ершова не ответили. Научным сотрудникам запрещено иметь какие-либо связи с академией без «санкции» администрации.

Такова картина в отделе крупного рогатого скота.

Не лучше обстоит дело и в отделе овце-козоводства. Здесь тоже нет руководителя. Селекционная и племенная работа запущена. За 12 лет в республике не выведено ни одной высокопродуктивной породы овец. Отдел игнорирует требования колхозов и совхозов повысить мясосальную и шерстную продуктивность курдючных овец. Семилетние опыты с джайдарой ни к чему не привели. Наоборот, в колхозе «Язык байрак», Кара-Кишлакского района, Самаркандской области, настриг шерсти от каждой овцы снизился с 2,2 до 1,8 килограмма, а живой вес — с 73 до 65 килограммов.

Постановление Совета Министров СССР и ЦК ВКП(б) о трехлетнем плане развития общественного продуктивного животноводства обращает особое внимание на укрепление и расширение кормовой базы для растущего социалистического животноводства. В Узбекистане прочная кормовая база может быть создана в первую очередь за счет сеяных трав в травопольно-хлопковых севооборотах и использования пустынных пастбищ с непрерывным улучшением их. Однако огромные массивы до сих пор не используются.

Узбекский научно-исследовательский институт животноводства обязан быстрее помочь колхозам создать устойчивую кормовую базу применительно к отдельным сельскохозяйственным зонам, поддержать передовиков и обобщать опыт лучших. Однако отделы кормодобывания и кормления далеки от такой цели.

Вот уже много лет они топчутся на месте. Отдел кормодобывания занялся проблематичным «прогнозом» урожая на пустынных пастбищах, «изучением влияния запаса на кормовую производительность в условиях пустынь». А что сделано в части улучшения пастбищ? Даны только предложения Министерству сельского хозяйства УзССР: «необходим подсев чернового саксаула на песчаных и опесчаненных почвах; полыни — на уплотненных песчаных» и т. д. Или «подсев должен производиться в период с декабря по февраль включительно с предварительным боронованием...»

Отдел не сумел привлечь колхозы к разграничению зимне-осенних пастбищ от летне-весенних, что позволило бы правильно использовать массивы и поднять питательность трав.

Научные сотрудники Массино, Кейзер и Гранитов много лет ведут «научно-исследовательскую работу по повышению продуктивности и улучшению использования пустынных пастбищ Узбекской ССР». Ежегодно снаряжаются «научные экспедиции», и ежегодно задания не выполняются, переносятся на следующий год.

В прошлом году экспедиция в составе тт. Массино, Кейзер и Гранитова выехала на 25 дней в Самаркандскую, Бухарскую, Кашка-Дарьинскую и Сурхан-Дарьинскую области. За 25 дней, как видно из отчета, они об'ехали на машине все областные центры и много районных, до 200 колхозов, МТС и совхозов, нередко отстоящих друг от друга на 180—200 километров. В общей сложности экспедиция «совершила пробег» до 5 тысяч километров. Как видно из маршрутного листа, в отдельных колхозах она пробыла не более 30—40 минут. Спрашивается, какую пользу приносят такие скоростные пробеги?

Планы работ 1949—52 годов почти не отличаются от планов 1940 года. Это и говорит о том, что коллектив топчется на месте.

Институт не ведет научной работы по каракулеводству, хотя, как известно, каракульские овцы составляют значительную часть всех овец в республике. Не встретишь тем и по коневодству, свиноводству, птицеводству и по многим другим актуальным вопросам. Средства тратятся не по назначению. В большинстве случаев научные сотрудники командируются на средства института по заданиям управления животноводства или отдела кормов Министерства сельского хозяйства Узбекской ССР. Особенно много расходуется денег на выполнение неконкретных тем, вроде «Обследования растительности Кара-Кумов».

Институт за 12 лет не выпустил ни одного труда о новых методах, опытах, экспериментах в животноводстве и кормодобывании. Для отвода глаз в прошлом году была издана брошюра из 40 страниц: «Янтак и его использование в корм скоту». Удивительное совпадение! Незадолго до этого Туркменский филиал Академии наук СССР выпустил книгу И. А. Салаева «Верблюжья колючка и ее использование». Кому не известно, что никакой разницы между янтаком и верблюжьей колючкой нет. Тов. Энгрен снабдила труд таким предисловием: «В очерке И. А. Салаева много общего с настоящей работой, но все же Узбекский научно-исследовательский институт животноводства нашел необходимым выпустить в свет эту книгу с учетом условий Узбекистана в отличие от книги Салаева, написанной для Туркмении». Но трудно все же установить, в чем состоит отличие, о котором говорит тов. Энгрен.

Достойно удивления, что Министерство сельского хозяйства УзССР, в ведении которого находится институт, не знает, что делается в его стенах. За 12 лет ни разу оно не поинтересовалось, почему не выполняются тематические планы, что сдерживает творческие начинания научных сотрудников и почему институт не воспитывает кадры из местных национальностей.

Давно пора заняться этим научно-исследовательским учреждением, оторванным от практической жизни и работающим на холостом ходу.

К. ИМНИАМИНОВ.

СОВЕЩАНИЕ ДИРЕКТОРОВ МАШИННО-ТРАКТОРНЫХ И МАШИННО-ЖИВОТНОВОДЧЕСКИХ СТАНЦИЙ

В Ташкенте состоялось республиканское совещание директоров машинно-тракторных и машинно-животноводческих станций, посвященное проведению сенокошения и весенней стрижке овец.

Доклады по этим вопросам сделали заместитель министра сельского хозяйства Узбекской ССР тов. Иргашев и заместитель министра хлопководства Узбекской ССР тов. Волков.

Участники совещания обменялись опытом работы, внесли предложения, направленные на максимальное использование имеющейся техники при заготовке кормов и шерсти.

Директор 1-й Зааминской МТС тов. Моисеенко сообщил об успешном окончании ремонта тракторных сеноуборочных машин. Сейчас механизаторы оказывают помощь колхозам в ремонте уборочных машин и инвентаря. В колхозах за каждой кормодобывающей бригадой закреплены сенокосные угодья.

Организованно готовятся к уборочным работам в Хавастском районе. Директор 1-й Хавастской МТС тов. Бабаниязов сообщил, что коллектив этой станции решил план уборочных работ перевыполнить не менее чем в два раза. Для этого намечено на сцепе к колесным тракторам использовать все имеющиеся в колхозах лобогрейки и конные сенокосилки. Хавастские механизаторы так же хорошо подготовились к весенней стрижке овец. Сейчас колхозники-стригали проходят производственную практику.

В прениях выступили также директор 1-й Намаганской МТС тов. Давиденко, начальник Узсельхозснаба тов. Машин, заместитель председателя Ташкентского областного исполкома тов. Ганиев и другие.

На совещании выступил заместитель председателя Совета Министров Узбекской ССР тов. Вылбас.

Совещание приняло решение, направленное на быстрейшую ликвидацию недочетов в подготовке к сенокосу и весенней стрижке овец. (УзТАГ).

В Кассан-Сае плохо готовятся к выкормке шелкопряда

В Кассан-Сайском районе имеются богатые возможности для неуклонного под'ема шелководства.

Несмотря на это, колхозы района план весенней выкормки шелкопряда в прошлом году выполнили на 97,6 процента. Ошибок прошлого года в Кассан-Сае не учитывают и к выкормкам по существу не готовятся.

В колхозах заготовлено не более одной четвертой части лесоматериалов для поделки сукчаков. Больше половины помещений, предназначенных для выкормок, не подготовлены.

Колхоз «Ленин юлы» по плану должен сдать по 56 килограммов коконов с каждой из 470 коробок грены. Тем не менее председателя колхоза Х. Хакимова нимало не тревожит отсутствие инкубаторов, сукчаков. Помещения для выкормок не готовы. Такая же картина в колхозах «Москва», «Правда» и других.

Не заботятся в Кассан-Сае и об укреплении базы для под'ема шелководства. Нынешней весной должны были высадить вдоль дорог и арыков 150 тысяч тутовых саженцев. Высажено только 38 тысяч. Почти ни в одном колхозе не выполнен план закладки тутовых плантаций. Совершенно неудовлетворительно поставлена охрана саженцев тутовника.

Как видно, кассан-сайское отделение райшелка (заведующая тов. Касымова) с удивительной безответственностью относится к проведению этой важной сельскохозяйственной кампании.

М. КАСЫМОВ.

Больше внимания освоению новых земель

(Письмо в редакцию)

В Хавастском районе предстоит освоить много новых земель. Это — огромный резерв увеличения производства хлопка в Голодной степи.

К сожалению, хавастские районные организации мало уделяют внимания ирригационному и хозяйственному освоению новых земель.

Возьмем колхоз им. Ахунбабаева. Здесь не выполнен план обводнения будущей пашни, не проводится посадка деревьев, в том числе тутовых, хотя это предусмотрено заданием. Правление колхоза не интересуется строительными работами. Пользуясь этим, бригадир строительной бригады Шаматов разваливает вверенный ему участок работы. Не достроив один дом, принимается за другой, так что нет ни одного законченного и подготовленного для жилья помещения.

Время от времени в колхоз наведываются районные работники. Услышав обещание (в который раз!) насчет исправления допущенных недостатков, они уезжают, не затрудняя себя затем проверкой, выполнено ли обещание. Именно в результате бесконтрольности со стороны районных организаций и задерживается важное дело освоения новых земель в Хавасте.

Д. РУЗИЕВ.

Короткие сигналы

Студент Ташкентской школы профдвижения Бобер жалуется на непорядки в диетической столовой, где директором тов. Розиева. Обеды однообразные, мало молочных блюд и компотов. Установленный рацион питающиеся получают не полностью. Хлеб часто бывает непропеченный, невкусный. При столовой имеется комната отдыха, но используется она не по назначению.

* * *

Тов. Кабилджанов пишет об отсутствии культурно-массовой работы в Институте ортопедии, травматологии и протезирования (г. Ташкент). В институте, где находится около 400 больных, не проводятся лекции, беседы, не демонстрируются кинофильмы.

По следам неопубликованных писем

«Правда Востока» получила письмо о хищениях денежных средств и присвоении имущества бывшим заведующим складом рабкоопа при хлопкосовхозе «Сурхан» Гришиным.

Прокурор Сурхан-Дарьинской области тов. Кушаев сообщил редакции, что факты при проверке подтвердились. Гришин привлечен к уголовной ответственности.

* * *

В письме, полученном «Правдой Востока», сообщалось, что в сельсовете им. К. Маркса, Кувинского района, несвоевременно выплачивают пособия многодетным и одиноким матерям. Председатель Кувинского райисполкома тов. Рахматов уведомил редакцию, что факты подтвердились. Бухгалтер сельсовета им. Карла Маркса Махкамов с работы снят, на старшего инспектора отдела госпособий наложено взыскание. Приняты меры к своевременной выплате пособия многодетным и одиноким матерям.

ДВАДЦАТИЛЕТИЕ ТЕАТРА СОВЕТСКОЙ АРМИИ ТУРКВО

Позавчера зал театра Советской Армии ТуркВО заполнили работники искусств столицы, представители воинских частей, стахановцы предприятий, представители партийных, советских и общественных организаций, собравшиеся торжественно отметить двадцатилетие театра.

Торжественный вечер открылся докладом начальника театра Г. Шабанова, кратко рассказавшего о творческом пути, пройденном театром за два десятилетия своего существования. Затем коллектив театра тепло приветствовали представители Президиума Верховного Совета Узбекской ССР и Совета Министров Узбекской ССР, представители воинских частей. От коллектива театра им. Хамза с приветственным словом выступила народная артистка СССР, лауреат Сталинской премии Сара Ишаметова, от Узбекской госфилармонии — народная артистка УзССР, лауреат Сталинской премии Тамара Ханум. Представитель Республиканского совета профсоюза работников искусств вручил группе юбиляров почетные грамоты. Работники искусств столицы искренно пожелали коллективу театра Советской Армии добиться новых творческих успехов.

Отвечая на многочисленные приветствия и пожелания, артистка театра Советской Армии ТуркВО, заслуженная артистка Грузинской ССР Н. Шелехова говорит, что коллектив театра будет неустанно трудиться над повышением идейного и художественного уровня своих спектаклей, повышением своего актерского мастерства.

Вечер закончился большим концертом, в котором приняли участие мастера искусств всех театров столицы республики.

Концерт памяти Дж. Россини

В минувшее воскресенье в концертном зале им. Свердлова состоялся концерт, посвященный 160-летию со дня рождения итальянского композитора Джоаккино Россини. Концерту было предпослано вступительное слово о жизни и творчестве композитора, музыкального руководителя Узгосфилармонии Э. Хачикян.

Творчество Дж. Россини — большой вклад в развитие мировой музыкальной культуры. Под звуки музыки Россини итальянские батальоны шли в 1849 году в бой за независимость своей страны.

Музыка Дж. Россини пользуется большой популярностью и у советских слушателей. Более 100 лет прошло со времени создания «Севильского цирюльника», но эта опера не сходит со сцен оперных театров нашей страны, а постановка «Вильгельма Телля» в Большом театре Союза ССР была удостоена Сталинской премии.

В юбилейном концерте в зале им. Свердлова приняли участие симфонический оркестр Узгосфилармонии под управлением засл. деятеля искусств УзССР А. Козловского, солисты театра им. Навои заслуженные артисты республики Т. Антипова и Н. Хашимов, артист П. Демчинский и солисты Узгосфилармонии М. Агапова и В. Синельников.

ОТДЫХ ТЕКСТИЛЬЩИКОВ

Около двух миллионов рублей ассигновал в нынешнем году Республиканский комитет рабочих текстильной промышленности на приобретение путевок в санатории и дома отдыха. Сотни текстильщиков уже побывали в санаториях Крыма, Кавказа, Рижского взморья и в других здравницах страны.

Деятельно готовятся к приему отдыхающих Ташкентский и Шахимарданский дома отдыха текстильщиков. В них оборудуются новые павильоны, расширяются парки, рощи. Летом в домах отдыха текстильщиков проведут отпуск более трех тысяч рабочих-текстильщиков.

УСПЕХ ФЕСТИВАЛЯ СПОРТИВНЫХ ФИЛЬМОВ

С большим успехом прошел в кинотеатре «Молодая гвардия» фестиваль спортивных фильмов. До 20 тысяч ташкентцев просмотрели фильмы «Центр нападения», «Спортивная честь», «Вратарь» и спортивные киножурналы.

В фойе кинотеатра перед зрителями выступали с показательными номерами фехтовальщики, боксеры, борцы. Мастера спорта, тренеры и преподаватели физкультуры проводили беседы на спортивные темы.

ВСТРЕЧИ БАСКЕТБОЛИСТОВ ОБЩЕСТВА «СПАРТАК» ПЯТИ РЕСПУБЛИК

На баскетбольных площадках Ташкентского стадиона «Спартак» начался розыгрыш первенства по баскетболу между спартаковскими командами республик Средней Азии и Казахстана.

В состязаниях принимают участие мужские и женские команды Фрунзе, Алма-Аты, мужская команда Сталинабада, победители розыгрыша первенства Узбекского совета «Спартака» — мужская команда Самарканда и женская команда Коканда. От Туркменистана выступают баскетболисты Мары.

Первыми встретились мужские команды Фрунзе и Мары. Игра закончилась со счетом 45:19 в пользу фрунзенских баскетболистов. Напряженно проходила встреча мужских команд Сталинабада и Алма-Аты. Победили сталинабадцы со счетом 50:40.

Соревнования продлятся по 17 апреля.

Обеспечить нормальную густоту и правильное размещение растений хлопчатника

Многие колхозы и районы республики выполнили государственный план сева хлопчатника, а большинство колхозов и совхозов завершает его в ближайшие дни.

На засеянных полях появились всходы.

Организация своевременного ухода за посевами хлопчатника неразрывно связана с окончанием посевных работ и является прямым продолжением борьбы за получение высокого урожая хлопка.

В комплексе мероприятий, которые должны обеспечить значительное повышение урожайности, первоочередное значение приобретает быстрейшее получение полноценных всходов на всех полях, своевременное развертывание прореживания и междурядных обработок. Нельзя допустить ни малейшей передышки между окончанием сева и последующими работами по уходу за хлопчатником.

Правления колхозов и директора совхозов обязаны наряду с завершением посевных работ организовать тщательное наблюдение за засеянными площадями и состоянием семян в почве с тем, чтобы в зависимости от конкретных условий принимать необходимые меры к получению всходов хлопчатника. На тех участках, где после осадков возможно образование корки, необходимо проводить боронование поперек рядков, а также другие меры, предупреждающие образование корки. Если появление всходов задерживается из-за недостатка влаги в почве, надо проводить подпитывающие поливы через междурядие.

Особое внимание должно быть сосредоточено на том, чтобы на каждом гектаре и рядке было необходимое количество растений, памятуя, что нормальная густота является одним из важнейших резервов повышения урожайности.

Данные научно-исследовательских учреждений и многих колхозов показывают, что только нормальная густота стояния растений и правильное их размещение в рядках обеспечивают получение высокого урожая.

Серьезную ошибку допустили в прошлые годы председатели многих колхозов, не используя в полной мере густоту стояния растений, как источник повышения урожайности, а также мирясь с неравномерным размещением растений.

КОНСУЛЬТАЦИЯ

В 1951 году план по густоте стояния растений был выполнен по республике на 86 процентов, а в Самаркандской области — на 80 процентов, в Хорезмской области — на 76 проц., в Кара-Калпакской АССР — на 74 процента.

Невыполнение плана густоты стояния и неравномерное размещение растений явились одной из главных причин невыполнения плана хлопкозаготовок этими областями.

На отдельных участках вследствие плохого прореживания, а также неудовлетворительного проведения работ по подсеву хлопчатник размещался крайне неравномерно: на одной части полей растения были сильно загущены, а на другой части растений не было или оставалось в гнезде по 5—6 и более вместо рекомендованных 1—2 растений.

Придавая большое значение правильному размещению растений, X пленум ЦК КП(б) Узбекистана обязал облисполкомы и обкомы партии, райисполкомы и райкомы партии, Министерство хлопководства УзССР и его органы на местах, директоров МТС и совхозов, правления колхозов и агрономов с первых же дней сева организовать борьбу за получение дружных, здоровых всходов на всей площади посева, не допуская вредной передышки после окончания сева, и обеспечить нормальную густоту стояния растений хлопчатника на всей площади.

В нынешнем году необходимо добиться того, чтобы густота стояния хлопчатника была увеличена не менее чем на 20—25 процентов по сравнению с прошлым годом.

Очень важно одновременно с прореживанием организовать подсев и подсадку в изреженные места. Агрономы МТС, райотделов хлопководства должны все время контролировать ход подсева и подсадки с тем, чтобы обеспечить выполнение установленного плана по густоте стояния растений, рассматривая занижение густоты, как нарушение агротехнических мероприятий и прямой недосев хлопчатника. Подсев надо проводить хорошо замоченными и протравленными семенами тех же сортов и той же репродукции, которыми был произведен основной посев.

При установлении густоты стояния растений хлопчатника рекомендуется оставлять на каждом гектаре при прореживании и сохранить до уборки следующее количество растений:

а) на землях нижних террас с близким залеганием грунтовых вод — 85—95 тысяч растений, оставляя при 70-сантиметровых междурядиях по одному растению через 15—17 сантиметров или по два растения через 30—34 сантиметра, и на посевах с междурядиями 60 сантиметров оставлять по одному растению через 17—19 сантиметров;

б) на средне- и высокоплодородных почвах с глубокими грунтовыми водами — 95—100 тысяч растений, оставляя при 70-сантиметровых междурядиях по одному растению через 14—15 сантиметров или по два растения через 28—30 сантиметров, и на посевах с междурядиями 60 сантиметров оставлять по одному растению через 16—17 сантиметров;

в) на землях, подверженных засолению, с близкими минерализованными грунтовыми водами — 110—120 тысяч растений, оставляя при 70-сантиметровых междурядиях по два растения через 24—25 сантиметров, и на посевах с междурядиями 60 сантиметров оставлять по одному растению через 14—15 сантиметров и по два растения через 28—30 сантиметров;

г) на маломощных почвах, песчаных, с близким залеганием гальки, плохо водообеспеченных — 130—140 тысяч растений, оставляя при 70-сантиметровых междурядиях по два растения через 20—22 сантиметра, а при 60-сантиметровых междурядиях — по 2 растения через 23—25 сантиметров.

О большом значении нормальной густоты стояния растений свидетельствует и тот факт, что Министерство хлопководства включает в контрактационные договоры с колхозами обязательство о количестве растений хлопчатника, которое должно быть на гектаре, и производит выдачу второго и третьего денежного и натурального авансов под хлопок с учетом проведенного прореживания.

Прореживание — очень важная операция, и ее нельзя совмещать с мотыжением, так как надо тщательно рассматривать каждое растение и удалять в первую очередь больные, поврежденные и слабые растения.

Несмотря на то, что прореживание хлопчатника — очень важное мероприятие, от которого зависит правильное размещение растений, в ряде мест ему не уделяют достаточного внимания, что приводит к затягиванию прореживания во многих колхозах, совхозах, бригадах и звеньях. Этим создаются для хлопчатника неблагоприятные условия, растения израстают, и урожайность снижается.

Опытными данными научно-исследовательских организаций, а также колхозной практикой установлено, что прореживание, проведенное при 3—4 листочках, дает снижение урожайности на 15—20 процентов по сравнению с теми участками, где прореживание проводилось, когда были только семядоли или один настоящий листочек.

В прошлом году имелись случаи, когда руководители отдельных колхозов поручали прореживание подросткам и малоопытным колхозникам, не контролировали их работу. Поэтому зачастую здоровые растения удалялись, а хилые и поврежденные болезнями оставлялись. Кроме того, не соблюдались установленные расстояния между гнездами.

Для того, чтобы расстояния между гнездами соответствовали установленным размерам, необходимо каждому колхознику и рабочему совхоза выдать мерные линейки с соответствующими отметками междугнездий.

Прореживание хлопчатника следует проводить по мере появления всходов, не дожидаясь, когда они будут получены на всей площади звена или бригады, и, как правило, в один прием, заканчивая прореживание при появлении первого настоящего листочка.

Оставление растений по одному в гнезде обеспечивает значительное повышение урожайности, что видно на примере тех районов и колхозов, где применялся этот метод.

В колхозе им. Ворошилова, Пахта-Абадского района, урожай хлопка на участках, где при прореживании было оставлено в гнезде по одному растению, был выше на 6 процентов по сравнению с теми участками, где оставалось по 2 растения в гнезде.

По восьми колхозам, обслуживаемым 2-й Андижанской МТС, урожай на участках с одиночным оставлением растений также повысился на 4—5 процентов.

Одиночное стояние способствует лучшему использованию и сохранению влаги в период вегетации, лучшему использованию солнечного света, обеспечивает более полное потребление питательных веществ из почвы, повышает производительность сборщиков хлопка и, что очень важно, создает лучшие условия для работы хлопкоуборочных машин.

В случаях, когда почему-либо не представляется возможным соблюсти только одиночное размещение растений, можно рекомендовать оставлять при прореживании по одному или по два растения, в соответствии с этим увеличивая или уменьшая расстояния междугнездий.

Нельзя оставлять по 3 растения в гнезде, так как в этом случае они угнетают друг друга и снижают урожайность.

Председателям правлений колхозов, агрономам, полеводам, бригадирам и звеньевым надо повседневно контролировать прореживание хлопчатника, на месте принимая меры к исправлению недостатков, раз'яснять, как правильно проводить прореживание, как отличать больное растение от здорового.

Прореживание совпадает во времени с первой обработкой хлопчатника и требует больших затрат ручного труда. Правлениям колхозов надо так организовать эти трудоемкие работы, чтобы закончить их до массового червокормления, когда значительная часть колхозников будет переключена на работы по шелководству.

Главное заключается в том, чтобы привлечь к полевым работам все трудоспособное население колхозов и совхозов и добиться высокой производительности труда.

В ближайшее время на полях должны начаться массовые работы по прореживанию хлопчатника. Для того, чтобы эта ответственная работа прошла наиболее организованно, необходимо к ней хорошо подготовиться. Руководителям райотделов хлопководства, правлениям колхозов, директорам МТС и совхозов следует организовать изготовление в колхозах мерных линеек, провести инструктаж с колхозниками, рабочими совхозов, выделенными на прореживание, привлечь к полевым работам как можно больше трудоспособного населения колхозов и совхозов с тем, чтобы прореживание провести в более сжатые сроки и закончить его повсеместно не позднее 5 мая.

А. КОЛДАЕВ.
Заместитель министра хлопководства УзССР.

Г. РЖЕВСКИЙ.
Главный агроном министерства.

ЗАРУБЕЖНЫЕ ОТКЛИКИ НА НОТУ СОВЕТСКОГО ПРАВИТЕЛЬСТВА

правительствам США, Великобритании и Франции о мирном договоре с Германией

КИТАЙСКАЯ НАРОДНАЯ РЕСПУБЛИКА

ПЕКИН, 14 апреля. (ТАСС). Газета «Женьминьжибао» опубликовала сегодня на первой странице ноту Советского правительства от 9 апреля 1952 г. о мирном договоре с Германией.

ГЕРМАНИЯ

БЕРЛИН, 14 апреля. (ТАСС). Демократическая берлинская печать публикует многочисленные заявления видных общественных деятелей Германской Демократической Республики, а также рядовых немцев, выражающих свою горячую благодарность Советскому правительству за его помощь немецкому народу, борющемуся за скорейшее заключение справедливого мирного договора с единой, суверенной, демократической Германией. Немецкая печать с большим удовлетворением отмечает, что нота Советского правительства западным державам о мирном договоре с Германией является в то же время новым вкладом в дело сохранения и упрочения мира в Европе.

Генеральный секретарь либерально-демократической партии Германии Герберт Тешнер пишет в газете «Морген» по поводу ноты Советского правительства от 9 апреля 1952 года:

«Политическое благоразумие, большое понимание своей ответственности в деле сохранения мира в Европе и национальных интересов немецкого народа являются основой политического шага, соответствующего самым сокровенным чаяниям немцев, которые, вопреки всем попыткам сохранить на продолжительное время раскол Германии, перед лицом большой опасности братоубийственной войны требуют создания миролюбивого, единого германского государства. Не будем же молчать в такой момент! Почерпнем новые силы и новую уверенность из этого нового выступления Советского Союза, чтобы теперь с помощью единодушного волеизъявления нашего народа довести, наконец, наше дело до победы».

Отражая требование немецкого народа о скорейшем заключении мирного договора и об'единении Германии, газета «Национальцейтунг» пишет: «Если западные державы вообще выступают с ответом на мирные предложения Советского Союза, хотя и в форме обмена дипломатическими нотами, рассчитанным на затяжку, то только потому, что общественное мнение в этих странах, и в особенности в Германии, вынуждает их маневрировать. В то время как западные державы рассчитывают на затягивание, Советское правительство указывает на необходимость ускорения. Оно говорит о неотложности, о необходимости без промедления обсудить вопрос о проведении свободных общегерманских выборов».

Положение во всемирной борьбе между силами мира и силами войны характеризуется именно тем, что в настоящее время, в особенности в главном центре этой борьбы — в Германии, силы мира стоят в авангарде и что, как об этом говорится в интервью Сталина (имеется в виду ответ товарища И. В. Сталина группе редакторов американских газет. — Ред.), «настоящий момент является подходящим для восстановления единства Германии».

Комментируя ноту Советского правительства, центральный орган Союза свободной немецкой молодежи газета «Юнге вельт» пишет: «Новая инициатива Советского правительства является великой поддержкой для немецкого народа, борющегося за свое национальное единство, за заключение мирного договора. Не подлежит сомнению, что патриотическое движение немецкого народа за мирное воссоединение отечества и скорейшее заключение мирного договора с Германией будет все более возрастать. Мы должны сознавать, что решающее значение в ходе этих событий будет иметь борьба немецкого народа за свои благородные цели. Требование немецкого народа гласит: начать, наконец, переговоры!».

РУМЫНИЯ

БУХАРЕСТ, 14 апреля. (ТАСС). Трудящиеся Румынии оживленно комментируют ноту Советского правительства правительствам США, Англии и Франции о мирном договоре с Германией.

Откликаясь на ноту Советского правительства, бухарестское радио отмечает, что этот документ является логическим продолжением сталинской политики в германском вопросе. Эта нота, говорится в комментариях бухарестского радио, является документом огромного значения в борьбе за торжество мира в Европе и во всем мире. Сопоставляя ноту правительства США от 25 марта с. г. и советскую ноту от 9 апреля, каждый здравомыслящий человек видит, в чем заключается коренное различие двух точек зрения в германском вопросе. Для американских империалистов характерным является то, что на словах они выступают за мир, а на деле упорно саботируют всякие мероприятия, направленные на обеспечение и укрепление мира.

В ноте правительства США четко вырисовывается тенденция во что бы то ни стало затянуть до бесконечности заключение мирного договора с Германией. Американские империалисты боятся, что мирный договор с об'единенной Германией будет означать провал их разбойничьих планов, построенных на ремилитаризации Западной Германии.

Указав, что «советская нота представляет собой четкую, предельно ясную программу действий для разрешения германского вопроса в интересах мира», комментатор бухарестского радио заявляет: «Последовательная позиция Советского Союза встречает всеобщую поддержку народов европейских стран, в том числе румынского народа, борющегося за торжество мира и дружбы между народами».

БОЛГАРИЯ

СОФИЯ, 14 апреля. (ТАСС). Нота Советского правительства правительствам США, Великобритании и Франции о мирном договоре с Германией встречена в Болгарии с большим вниманием и расценивается болгарской общественностью как новый крупный вклад Советского Союза в дело укрепления мира и создания единой демократической миролюбивой Германии.

Новые предложения Советского правительства, направленные к образованию общегерманского правительства, оживленно комментируются печатью, общественными кругами, софийским радио.

Нота Советского правительства правительствам США, Великобритании и Франции, заявил председатель Болгарского национального комитета защиты мира академик Георгий Наджаков, является новым доказательством миролюбивой политики Советского Союза, его искреннего желания добиться скорейшего заключения мирного договора с Германией.

Советская нота, отметил академик Людмил Стоянов, ясно начертала путь, который ведет к заключению мирного договора с Германией, к миру в Европе и во всем мире. Нота США, напротив, ясно показывает, что американские империалисты не имеют намерения притти к разрешению германской проблемы, так как это не в интересах долларовых магнатов, оккупировавших Германию.

АЛБАНИЯ

ТИРАНА, 14 апреля. (ТАСС). В комментариях радио Тираны по поводу советской ноты от 9 апреля 1952 года о мирном договоре с Германией говорится:

Империалисты продолжают препятствовать заключению мирного договора с Германией. Западные державы уклоняются от рассмотрения и мирного разрешения германской проблемы. Они хотят сохранить Западную Германию в качестве форпоста для подготавливаемой ими новой войны.

Советское правительство своей нотой от 9 апреля вновь указывает единственно правильный путь мирного решения германского вопроса. Несомненно, что такое решение вопроса отвечает интересам самого германского народа, интересам дела мира в Европе и во всем мире. Именно поэтому народы присоединяются к требованию Советского правительства о немедленном заключении мирного договора с Германией.

АНГЛИЯ

ЛОНДОН, 14 апреля. (ТАСС). Газеты «Санди таймс» и «Обсервер» касаются ноты Советского правительства о мирном договоре с Германией.

Как сообщает вашингтонский корреспондент «Обсервер», государственный департамент США дал понять, что Соединенные Штаты не согласятся на проведение свободных общегерманских выборов под контролем 4 держав.

Вашингтонский корреспондент «Санди таймс» пишет, что правительство Соединенных Штатов «постарается под вежливыми предлогами задержать обмен мнений с Москвой, пока не будет окончательно завершено включение Западной Германии (в так наз. европейское «оборонительное» сообщество. — Ред.). Таково твердое намерение Ачесона».

ЛОНДОН, 14 апреля. (ТАСС). Касаясь откликов в Западной Германии на ноту Советского правительства от 9 апреля о мирном договоре с Германией, газета «Манчестер гардиан» приводит заявление руководства социал-демократической партии Германии и далее пишет: «Германская социал-демократическая партия очевидно считает, что последнее советское предложение о проведении переговоров между 4-мя державами по вопросу об общегерманских выборах и заключении мирного договора с Германией определенно предпочтительнее нынешних планов западных держав, предусматривающих об'единение федеральной республики с остальной Европой. Заявление одобряет предложение о проведении переговоров между четырьмя державами по вопросу об общегерманских выборах и воссоединении Германии. Косвенно оно отвергает любое вмешательство со стороны комиссии ООН...

Одним из первых результатов предложения русских будет реакция против разработанных западными державами планов участия Германии в европейской армии».

На Международной конференции в защиту детей

ВЕНА, 14 апреля. (ТАСС). Вчера на вечернем заседании Международной конференции в защиту детей начались прения по докладам. Председательствующий профессор Килборн (Англия) предоставляет слово г-же Джонсон (Южно-Африканский Союз). Она говорит о крайне тяжелом положении коренного населения ее страны, которое голодает и не имеет никаких политических прав. В стране есть закон о регистрации скота, но нет закона об учете рождаемости и смертности. И это не удивительно. Правительству невыгоден учет смертности, ибо смертность населения очень высока. Дети плохо питаются, не получают медицинской помощи. 60 проц. детей коренного населения не доживает до одного года.

На трибуне — представительница Кипра г-жа Федра Кайойаки. Местное население Кипра, говорит она, жестоко угнетается. Дети плохо питаются, живут в плохих квартирах, не получают медицинской помощи. Лишь немногие посещают школу. Власти заботятся не о благе детей, а о строительстве аэродромов и казарм. Но народ не мирится с этим положением. В стране растет движение в защиту мира и за лучшие жизненные условия трудящихся.

Представительница Японии Такако Мацумото рассказала о страшных последствиях второй мировой войны. Тысячи детей погибли, многие остались без родителей, крова и хлеба. Ужасы разваливин Хиросимы и Нагасаки, говорит Мацумото, призывают нас всеми силами бороться за мир, против сепаратного договора с Японией, являющегося ширмой, за которой готовится новая война.

В результате военных приготовлений положение детей в Японии непрерывно ухудшается. В прошлом году в стране было продано 300 тысяч детей. Широко применяется труд малолетних. Далеко не все дети посещают школу, а во время уборки урожая учится всего 20 проц. детей. Население почти не получает медицинской помощи. Более 60 проц. бюджета страны идет на военные приготовления и содержание американских оккупационных войск, а на образование и другие культурные нужды расходуется менее одного процента бюджета. Дети являются жертвами военных приготовлений. Они не только не имеют возможности учиться, плохо питаются, не имеют одежды и обуви, но их в дополнение ко всему этому в принудительном порядке заставляют давать кровь для раненых в Корее американских солдат.

Мацумото отмечает, что в Японии ширится движение в защиту мира, против воспитания детей в духе войны.

Будем же общими силами, сказала в заключение Мацумото, бороться за счастье наших детей! Агрессоры, руки прочь от Кореи! Вон американские войска из Японии! Мы приветствуем требования о заключении Пакта Мира между пятью великими державами.

В прениях выступили также представители Румынии, Сирии, Англии, Венесуэлы, Финляндии, Канады, Камеруна, Албании, Австралии, Италии и других стран.

На имя конференции поступили приветственные телеграммы из многих стран мира.

ВЕНА, 14 апреля. (ТАСС). Сегодня на утреннем заседании Международной конференции в защиту детей продолжались прения по докладам.

Китайская делегатка Кан Кэ-цин рассказала, что в Китае впервые в истории страны гарантированы права матери и ребенка. Дети трудящихся окружены отеческой заботой.

В 85 уездах созданы медицинские и санитарные пункты. В деревнях работает более 10 тыс. акушерских пунктов, которые обслуживают 110 тыс. медицинских работников. Создана широкая сеть детских садов, яслей, санаториев и т. д. Количество сезонных яслей в деревне по сравнению с 1950 годом увеличилось более чем в 106 раз. Все это дало возможность миллионам женщин принимать активное участие в политической, культурной и экономической жизни страны.

Число учащихся увеличилось за последние два года на 56 проц. Дети трудящихся получили широкие возможности учиться.

Наши дети, заявила далее китайская делегатка, воспитываются в духе любви к миру и уважения к другим народам.

Китайский народ добился мира и свободы ценой огромных жертв и лишений. Мы высоко ценим мир и всеми силами будем защищать его. Во имя мира и счастья детей мы требуем немедленного прекращения войны в Корее, запрещения атомной бомбы и бактериологического оружия. Мы требуем заключения Пакта Мира между пятью великими державами.

Страшную картину нищеты и бесправия, существующих в представляемой ею стране, нарисовала в своем выступлении делегатка Судана Фатме Магомет. Смертность детей в Судане составляет 50 проц. Медицинскую помощь получает лишь 1 проц. населения. 75 проц. детей больны малярией, туберкулезом, оспой, дифтерией и другими болезнями. На 10 тыс. населения имеется всего один врач; 98 проц. населения неграмотны.

Все это, сказала Магомет, является результатом империалистического хозяйничания в Судане.

Писательница Греции Элли Алексиу рассказала о тяжелом положении греческих детей. В стране 350 тыс. безработных. Но голодают не только те, кто не имеет работу. Террор и голод, сказала она, вот удел нашего народа, наших детей. 15 тыс. детей умирает медленной смертью в тюрьмах для несовершеннолетних. Они подвергаются эверским пыткам и расправам. $^2/_3$ бюджета расходуется на военные приготовления, а на образование тратятся жалкие крохи. 41 проц. населения страны — неграмотны.

Затем выступила заместитель председателя Демократического женского союза Кореи Ким Ен Сун. Американские разбойники, сказала она, превратили наши города и села в развалины. Они сгоняют детей, женщин и стариков в сараи и сжигают их, закапывают людей живыми и совершают другие чудовищные преступления. Теперь американские варвары применяют бактериологическое оружие. Несмотря на все это, американским интервентам не сломить воли корейского народа к победе. Здесь с этой трибуны мы еще раз должны потребовать: американцы вон из Кореи!

Выступление корейской делегатки было встречено бурными аплодисментами всего зала.

На утреннем заседании сегодня выступили также представители Франции, Бразилии, Польши, Индии и других стран.

ЗАКРЫТИЕ XXII С'ЕЗДА КОММУНИСТИЧЕСКОЙ ПАРТИИ ВЕЛИКОБРИТАНИИ

ЛОНДОН, 14 апреля. (ТАСС). Сегодня закончил работу XXII с'езд Коммунистической партии Великобритании, проходивший в обстановке большой активности.

С'езд единогласно принял ряд резолюций: резолюцию протеста против применения американцами бактериологического оружия в Корее и Китае, против применения в Малайе отравляющих химических веществ для уничтожения посевов; резолюцию о борьбе за демократические права и свободы; резолюцию против расовой дискриминации; составную резолюцию о работе в области культуры; чрезвычайную резолюцию об Испании; резолюцию о пропаганде и литературе и др.

С заключительным словом на с'езде выступил редактор газеты «Дейли уоркер» Дж. Р. Кэмпбелл. Кэмпбелл заявил, что английский народ под руководством компартии может пойти вперед к великим достижениям. «Для простых людей Англии лучшие времена еще настанут!», — сказал Кэмпбелл.

С'езд закончился пением «Интернационала».

События в Корее

Сообщение Главного командования Народной армии

ПХЕНЬЯН, 14 апреля. (ТАСС). Главное командование Народной армии Корейской Народно-Демократической Республики сообщило 14 апреля:

Соединения корейской Народной армии в тесном взаимодействии с китайскими народными добровольцами продолжали вести на всех фронтах оборонительные бои против американо-английских интервентов и лисынмановских войск.

Сегодня части зенитной артиллерии наших войск и стрелки — охотники за вражескими самолетами сбили 4 вражеских истребителя.

Наши авиачасти за последние 10 с лишним дней вступали более 50 раз в воздушные бои с вражеской авиацией, в результате чего сбили 28 самолетов противника.

ПРОТЕСТЫ В ЯПОНИИ ПРОТИВ ПРИМЕНЕНИЯ АМЕРИКАНСКИМИ ИНТЕРВЕНТАМИ БАКТЕРИОЛОГИЧЕСКОГО ОРУЖИЯ

ТОКИО, 14 апреля. (ТАСС). Газета «Дзинкен минпо» передает, что в конце марта японское «Общество оказания помощи народу» направило Трумэну и Трюгве Ли письмо протеста против применения американскими войсками бактериологического оружия.

НА ЕЖЕГОДНОЙ КОНФЕРЕНЦИИ КООПЕРАТИВНОЙ ПАРТИИ ВЕЛИКОБРИТАНИИ

ЛОНДОН, 14 апреля. (ТАСС). Как сообщает газета «Дейли уоркер», на происходящей в Глазго ежегодной конференции кооперативной партии, насчитывающей 7 млн. членов, была принята резолюция, призывающая правительство сделать все возможное для того, чтобы добиться заключения Пакта Мира между пятью великими державами.

Конференция единодушно выступила против сокращения ассигнований на просвещение и, вопреки позиции Национального комитета, высказалась против перевооружения Германии.

К резолюции Национального комитета была внесена поправка, в которой говорится, что кооперативное движение должно выступить против огромных расходов на вооружение. Однако в результате маневров правых лидеров партии поправка была отклонена незначительным большинством голосов.

Указывая, что в кооперативной партии существует значительная прослойка, готовая сопротивляться осуществлению программы вооружения, газета «Дейли уоркер» подчеркивает, что движение за мир находит в Англии все большее число сторонников.

АМЕРИКАНСКИЕ ОККУПАЦИОННЫЕ ВЛАСТИ ВОССОЗДАЮТ ЯПОНСКУЮ АРМИЮ

ТОКИО, 14 апреля. (ТАСС). Как сообщила газета «Иомиури», штаб оккупационных американских войск потребовал недавно от японского правительства увеличить в этом году численность резервного полицейского корпуса до 180 тыс. человек. По сведениям из информированных кругов, японскому правительству предложено определить свою позицию в этом вопросе до вступления в силу «мирного договора».

АРЕСТЫ В СУДАНЕ

БЕЙРУТ, 14 апреля. (ТАСС). Как сообщает каирское радио, в столице Судана Хартуме на стенах домов появились многочисленные лозунги, направленные против проекта конституции, навязываемой ныне англичанами Судану. Суданские власти арестовали большое число лиц, подозреваемых в том, что они написали эти лозунги.

УСПЕХ СОВЕТСКИХ ШКОЛЬНИКОВ НА МЕЖДУНАРОДНОМ КОНКУРСЕ ДЕТСКОГО РИСУНКА

ДЕЛИ, 14 апреля. (ТАСС). Вчера в Дели состоялось торжественное вручение премий победителям международного конкурса детского рисунка. Премьер-министр Индии Неру вручил поверенному в делах СССР в Индии золотую медаль для передачи ее победительнице конкурса московской школьнице Марине Восконьянц, а также шахматы из слоновой кости Юлии Шишковой и серебряный кубок Игорю Иванову.

ЗАКОНЧИЛСЯ МЕЖДУНАРОДНЫЙ СТУДЕНЧЕСКИЙ ШАХМАТНЫЙ ТУРНИР В ЛИВЕРПУЛЕ

Победа советских шахматистов

ЛОНДОН, 14 апреля. (ТАСС). Вчера в Ливерпуле закончился международный студенческий шахматный турнир. В заключительном туре советский мастер Тайманов выиграл у представителя Финляндии Пастухова. Бронштейн одержал победу над Нирепом (Финляндия).

Первое и второе места в турнире поделили советские шахматисты, набравшие по 6,5 очка из 7 возможных. На третьем месте представитель финских студентов Пастухов, набравший 3,5 очка. Четвертое, пятое и шестое места поделили набравшие по 3 очка чемпион среди английских студентов Мардл, финские шахматисты Нирен и Рутанен. На седьмом месте датчанин Крауруб-Динсен и на восьмом — индийский студент Катрагатта.

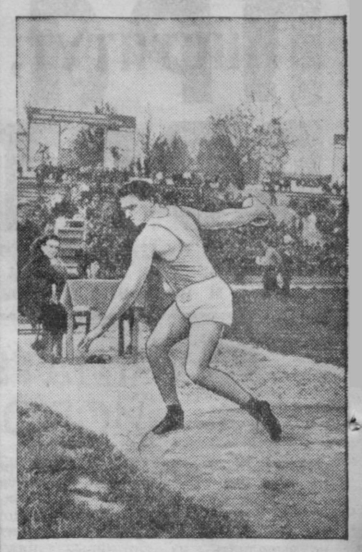

13 апреля на стадионе «Спартак» состоялись соревнования по бегу, прыжкам и метанию диска. Первое место по толканию ядра и метанию диска занял Г. Брушко (ОДО). **На снимке: Г. Брушко за метанием диска.**

Фото **Б. Мазура.** (Фотохроника УзТАГ).

Спортивный день столицы

В минувшее воскресенье на стадионах столицы состоялись различные спортивные соревнования.

На стадионе «Динамо» прошел блитц-турнир 15 баскетбольных команд. В финал вышли баскетболисты Дома офицеров и «Искры». Встреча между ними закончилась со счетом 21 : 18 в пользу «Искры».

В парке железнодорожников состязались волейболисты. Мужская команда «Локомотива» в финальной встрече с волейболистами Дома офицеров победила со счетом 3 : 1. С таким же счетом спортсмены «Локомотива» выиграли финальную встречу у команды «Науки».

На футбольных полях начался розыгрыш первенства столицы по первой группе, в которых выступают 45 команд. На стадионе «Локомотив» встретились футболисты «Красного знамени» и Дома офицеров, выставивших по 5 команд. Игра первых команд закончилась вничью. Легкоатлеты Ташкента на стадионе «Спартак» провели традиционные эстафеты на приз открытия весенне-летнего сезона. Мужчины соревновались в эстафетном беге 800 + 400 + 200 + 100 метров, а женщины — 400 + 300 + 200 + 100 метров. Среди спортивных обществ победителями оказались мужская и юношеская команды «Динамо». В группе женщин победу завоевали спартаковки и в группе девушек — студентки техникума физкультуры. Среди команд вузов на первое место вышли мужская и женская команды Среднеазиатского политехнического института.

XVII шахматный чемпионат Узбекистана

В восьмом туре до перерыва закончились только три партии. Сарваров выиграл у Таджибаева, Ходжибеков — у Абдусаматова. Встреча Назаров — Шварцман закончилась вничью.

Партии Фаткуллин — Мухитдинов, Грушевский — Сорокин, Мухин — Кучмар, Ким — Шах-Задэ, Ходжаев — Бирбрагер отложены.

Редактор С. С. ЧЕРНИК.

В ТЕАТРАХ И КИНО:

ТЕАТР им. ХАМЗА — 16/IV **Коварство и любовь**, 17/IV **Семья.**

ТЕАТР им. НАВОИ — 16/IV **Евгений Онегин.** Дебют солиста Новосибирского государственного театра оперы и балета **В. И. Гудылева**, 17/IV **Гульсара.**

ТЕАТР им. ГОРЬКОГО — 16/IV **Пигмалион**, 17/IV **Незабываемый 1919-й.**

КОНЦЕРТНЫЙ ЗАЛ им. СВЕРДЛОВА — 16 и 17/IV **авторские концерты** засл. деятеля искусств РСФСР, лауреата Сталинской премии композитора **Д. Б. Кабалевского.** Участвуют: симфонический оркестр Узгосфилармонии — дирижер — автор, лауреат Сталинской премии **Д. Шафран** (виолончель), солист Узгосфилармонии **И. Рейдер** (скрипка). Начало в 9 ч. вечера.

18 и 20/IV **вечера татарской песни** народной артистки Татарской АССР **Муниры Булатовой.** Начало в 9 ч. вечера.

РЕСПУБЛИКАНСКИЙ ТЕАТР ЮНОГО ЗРИТЕЛЯ (в помещении театра Советской Армии) — 17 и 19/IV в 8 ч. вечера **Правда о его отце**, 18/IV в 8 ч. вечера **Ее друзья.**

ДОМ УЧЕНЫХ — **Ночь перед Рождеством.**

ДВОРЕЦ ЖЕЛЕЗНОДОРОЖНИКОВ — в малом зале **Константин Заслонов.**

«ИСКРА» (летн.) — **Воздушный извозчик.**

16 апреля с. г.
ОТКРЫВАЕТСЯ
ЛЕТНИЙ КИНОТЕАТР «ХИВА»
Демонстрируется кинофильм
КУБАНСКИЕ КАЗАКИ
Начало сеансов: в 9 и 11 ч. вечера.

ТАШГОСЦИРК
16 апреля и ежедневно
ПРЕДСТАВЛЕНИЯ В 3-х ОТДЕЛЕНИЯХ
АТТРАКЦИОН
ЛЕВ НА ЛОШАДИ
Укротительница — засл. арт. РСФСР
ИРИНА БУГРИМОВА.
Начало в 9 ч. вечера.

ТАШКЕНТСКАЯ СРЕДНЯЯ
ШКОЛА № 80
им. СВЕРДЛОВА
(по улице Конвойной, № 4)
20 апреля в 8 ч. вечера
ПРОВОДИТ
ТРАДИЦИОННЫЙ ВЕЧЕР
ВСТРЕЧИ С ВЫПУСКНИКАМИ.

Обязательное распоряжение

ИСПОЛНИТЕЛЬНОГО КОМИТЕТА ОРДЕНА КРАСНОГО ЗНАМЕНИ ТАШКЕНТСКОГО ГОРОДСКОГО СОВЕТА ДЕПУТАТОВ ТРУДЯЩИХСЯ

гор. Ташкент № 3 от 28 марта 1952 г.

О правилах пользования ташкентским троллейбусом

Исполнительный комитет ордена Красного Знамени Ташкентского городского Совета депутатов трудящихся **решил:**

Утвердить нижеследующие правила пользования ташкентским троллейбусом:

I. ПРАВИЛА ПОСАДКИ И ВЫСАДКИ

1. Вход в троллейбус и выход из него допускается только на остановках.

2. Входить в троллейбус разрешается только через заднюю дверь, а выходить — через переднюю дверь.

3. Посадка производится в порядке живой очереди.

4. Право внеочередного входа в троллейбус имеют:

а) беременные женщины;

б) престарелые и инвалиды с явными признаками инвалидности;

в) взрослые с детьми до 5-летнего возраста;

г) школьники до 5 класса включительно — по школьным билетам.

II. ПРАВИЛА ПРОЕЗДА

1. Каждый пассажир обязан приобрести проездной билет, не ожидая требования кондуктора и не затрудняя его разменом крупных денег.

2. Пассажир обязан хранить билет до выхода из машины и пред'являть его по первому требованию контролера или кондуктора.

3. Шесть передних мест с левой стороны в каждом троллейбусе предназначены для пассажиров с детьми, для беременных женщин, инвалидов и престарелых.

4. Правом бесплатного проезда в троллейбусе пользуются:

а) один ребенок дошкольного возраста в сопровождении взрослого (на второго необходимо приобретать проездной билет);

б) работники троллейбусного хозяйства — по служебным проездным билетам.

III. ПРАВИЛА ПОВЕДЕНИЯ ПАССАЖИРОВ

1. Пассажирам троллейбуса воспрещается:

а) входить в троллейбус, если кондуктор об'явил об отсутствии свободных мест;

б) проезжать на наружных частях троллейбуса;

в) открывать и закрывать окна;

г) приводить в действие звонки и другие устройства троллейбуса;

д) загрязнять троллейбус;

е) ставить детей на сидения;

ж) высовываться из окон;

з) проезжать с колющими и режущими предметами и оружием без чехлов;

и) провозить легко воспламеняющиеся предметы (бензин, керосин, киноленты и т. д.);

к) курить, пользоваться спичками и зажигалками.

2. Воспрещается проезд лицам:

а) в нетрезвом состоянии;

б) в пачкающей одежде;

в) с животными и птицей;

г) с багажом, превышающим размеры ручной клади.

IV. ОБЯЗАННОСТИ КОНДУКТОРА

1. Кондуктор обязан:

а) громко об'являть остановки;

б) называть пассажиру полученную от него сумму;

в) об'являть пассажиру пункт, до которого действителен выданный билет;

г) в случае возможности, подходить к пассажирам для вручения билетов;

д) по требованию пассажира называть свою фамилию и номер служебной марки.

V. ОТВЕТСТВЕННОСТЬ ЗА НАРУШЕНИЕ ПРАВИЛ

1. За проезд в троллейбусе без билета или с недействительным билетом пассажир, помимо уплаты стоимости проезда, подвергается контролером троллейбуса штрафу в размере 3 руб., а при отказе от уплаты штрафа на месте — штрафу до 3-кратного размера, налагаемому начальником отделения милиции.

2. За проезд на буферах, провоз в троллейбусах огнеопасных, взрывчатых или едких веществ, за курение или пользование огнем и проч. нарушения виновные подвергаются штрафу в административном порядке в размере до 100 руб. или принудительным работам сроком до одного месяца.

3. Взыскание за порчу машин троллейбусов или их оборудования производится в судебном порядке.

4. Наблюдение за выполнением настоящих правил возлагается на органы милиции и работников троллейбуса.

5. Настоящее обязательное распоряжение вступает в силу через 15 дней со дня опубликования и действует на территории города Ташкента.

Председатель исполкома Ташгорсовета
Р. ГУЛАМОВ.

И. о. секретаря исполкома Ташгорсовета
А. АБРАМОВ.

АДРЕС РЕДАКЦИИ: Ташкент, улица Ленина, 39. ТЕЛЕФОНЫ ОТДЕЛОВ РЕДАКЦИИ: Партийной жизни — 34054; Пропаганды — 30522; Советского строительства — 34364; Сельскохозяйственного — 33475; Промышленного — 34147; Культуры и быта — 34364; Информации — 34292; Писем трудящихся — 31520; Сектор об'явлений — доб. 30; Дежурный по редакции — 35633; Секретариат — 34-524; Коммутатор — 36334, 33262.

Р.01765. Типография Об'единенного изд-ва «Правда Востока» и «Кзыл Узбекистан». Изд. № 2090.