Пролетарии всех стран, соединяйтесь!

ПРАВДА ВОСТОКА

газета издается с апреля 1917 года

ОРГАН ЦК КОМПАРТИИ УЗБЕКИСТАНА, ВЕРХОВНОГО СОВЕТА И СОВЕТА МИНИСТРОВ УЗБЕКСКОЙ ССР

№ 8 (18285) ● Вторник, 11 января 1977 года ● Цена 2 коп.

ЦЕНТРАЛЬНЫЙ КОМИТЕТ КПСС, СОВЕТ МИНИСТРОВ СССР, ВЦСПС И ЦК ВЛКСМ ВЫРАЖАЮТ ТВЕРДУЮ УВЕРЕННОСТЬ В ТОМ, ЧТО РАБОЧИЕ И КОЛХОЗНИКИ, ИНЖЕНЕРНО-ТЕХНИЧЕСКИЕ И НАУЧНЫЕ РАБОТНИКИ, ВСЕ ТРУЖЕНИКИ ПРОМЫШЛЕННОСТИ, СЕЛЬСКОГО ХОЗЯЙСТВА, СТРОИТЕЛЬСТВА, ТРАНСПОРТА И ДРУГИХ ОТРАСЛЕЙ НАРОДНОГО ХОЗЯЙСТВА ЕЩЕ ШИРЕ РАЗВЕРНУТ ВСЕНАРОДНОЕ СОЦИАЛИСТИЧЕСКОЕ СОРЕВНОВАНИЕ ЗА ПРЕТВОРЕНИЕ В ЖИЗНЬ РЕШЕНИЙ XXV СЪЕЗДА КПСС, УСПЕШНОЕ ВЫПОЛНЕНИЕ И ПЕРЕВЫПОЛНЕНИЕ ЗАДАНИЙ ДЕСЯТОЙ ПЯТИЛЕТКИ, НОВЫМИ ТРУДОВЫМИ УСПЕХАМИ ВСТРЕТЯТ 60-ЛЕТИЕ ВЕЛИКОЙ ОКТЯБРЬСКОЙ СОЦИАЛИСТИЧЕСКОЙ РЕВОЛЮЦИИ, ВНЕСУТ ДОСТОЙНЫЙ ВКЛАД В ДЕЛО СТРОИТЕЛЬСТВА КОММУНИСТИЧЕСКОГО ОБЩЕСТВА В НАШЕЙ СТРАНЕ.

«Сердце стройки» — так называют строители г. Навои карьер известняка. Здесь ежемесячно добывается более 60 тысяч кубометров камня для нужд строительства. Машинист экскаватора Кадыр Шаймарданов, которого вы видите на нашем снимке, на кубовом экскаваторе Э-1252 добился рекордной выработки в грунтах скальной породы. Передовой экскаваторщик охотно делится опытом с молодежью.

Фото В. ПОЛЕТАЕВА.

В ЦК КПСС, Совете Министров СССР, ВЦСПС и ЦК ВЛКСМ

О ВСЕСОЮЗНОМ СОЦИАЛИСТИЧЕСКОМ СОРЕВНОВАНИИ ЗА ПОВЫШЕНИЕ ЭФФЕКТИВНОСТИ ПРОИЗВОДСТВА И КАЧЕСТВА РАБОТЫ, УСПЕШНОЕ ВЫПОЛНЕНИЕ ЗАДАНИЙ ДЕСЯТОЙ ПЯТИЛЕТКИ

ЦК КПСС, Совет Министров СССР, ВЦСПС и ЦК ВЛКСМ с удовлетворением отмечают, что решения XXV съезда партии вызвали новый подъем трудовой активности рабочего класса, колхозного крестьянства, интеллигенции, всего советского народа.

Могучим рычагом экономического и социального прогресса, школой политического, трудового и нравственного воспитания трудящихся является социалистическое соревнование, которое приобрело подлинно всенародный характер, поднялось на более высокую ступень. Оно постоянно обогащается новым опытом, ценными патриотическими починами. Совершенствуются формы и методы его организации, усиливается внимание соревнующихся к повышению эффективности и качества работы, ширится движение за коммунистическое отношение к труду.

Как конкретную программу действий восприняли трудящиеся решения октябрьского (1976 г.) Пленума ЦК КПСС, положения и выводы, изложенные в речи Генерального секретаря ЦК КПСС товарища Л. И. Брежнева. Работники промышленности, сельского хозяйства, строительства, транспорта и других отраслей народного хозяйства активно включились в борьбу за выполнение десятой пятилетки — пятилетки эффективности и качества.

В ознаменование 60-летия Великой Октябрьской социалистической революции передовые рабочие и коллективы гг. Москвы, Ленинграда и других городов принимают высокие социалистические обязательства, встречные планы, направленные на более полное использование резервов производства, достижений науки и техники, передового опыта. С инициативой перевыполнить плановые задания выступили нефтяники Западной Сибири, газовики Оренбуржья, металлурги Магнитки, донецкие шахтеры. Передовые текстильщицы Ивановской и Московской областей обязались достичь наивысшей производительности труда. На предприятиях Свердловской области распространяется движение за повышение эффективности и качества работы каждого трудящегося, каждого коллектива. Успешно выполнить задания по вводу в действие мощностей и объектов, сократить сроки и стоимость строительства, повысить его качество призвали передовые коллективы строительных организаций. Широкую поддержку в республиках, краях и областях находит инициатива кубанских хлеборобов по увеличению производства и перевыполнению планов продажи государству зерна и животноводов Киевской и Тульской областей по всемерному росту производства молока, мяса и других продуктов.

Высоко оценивая патриотические начинания трудящихся и придавая важное значение дальнейшему развитию социалистического соревнования, Центральный Комитет КПСС, Совет Министров СССР, Всесоюзный Центральный Совет Профессиональных Союзов и Центральный Комитет ВЛКСМ постановляют:

1. Партийным, советским, профсоюзным, комсомольским организациям, министерствам и ведомствам, руководителям предприятий, объединений, строек, колхозов и совхозов направить организаторскую и идейно-политическую работу на всемерное развертывание социалистического соревнования за успешное претворение в жизнь социально-экономических задач, намеченных XXV съездом КПСС, выполнение и перевыполнение заданий народнохозяйственного плана на десятую пятилетку под лозунгом «Работать лучше, повышать эффективность и качество!»

Широко развернуть в 1977 году социалистическое соревнование за достойную встречу 60-летия Великой Октябрьской социалистической революции, вовлечь в него всех рабочих, колхозников, специалистов с тем, чтобы значительно превысить в юбилейном году плановые задания, создать надежную гарантию для успешного выполнения пятилетки в целом. Одобрить инициативу передовых рабочих и коллективов, принявших обязательства выполнить задания двух лет пятилетки к 7 ноября 1977 г.

Уделить особое внимание принятию и реализации встречных планов. В проведении этой работы исходить из того, что встречные планы являются важной формой активного участия трудовых коллективов и каждого работника в изыскании и наиболее полном использовании внутренних резервов, выражением их стремления внести в интересах общества конкретный вклад в достижение поставленных целей быстрее, чем это намечено, и с меньшими затратами всех видов ресурсов.

Совершенствовать организацию соревнования коллективов предприятий, поставляющих сырье, материалы, комплектующие изделия, с коллективами заводов и фабрик, выпускающих готовую продукцию, а также коллективов смежных бригад, участков, цехов.

Добиваться высокой действенности социалистического соревнования, использовать его огромные возможности в целях дальнейшего укрепления экономического могущества Советского государства, неуклонного подъема народного благосостояния, улучшения коммунистического воспитания трудящихся, развития социалистического образа жизни.

2. Сосредоточить главное внимание соревнующихся на:

существенном повышении эффективности производства и качества работы при безусловном выполнении и перевыполнении месячных, квартальных, годовых планов и заданий и пятилетки в целом;

росте производительности труда за счет ускорения темпов комплексной механизации и автоматизации производства, внедрения передовых форм организации труда, совершенствования подготовки и повышения квалификации кадров, укрепления трудовой и производственной дисциплины;

улучшении использования основных производственных фондов путем интенсификации производственных процессов, увеличения коэффициента сменности работы машин, оборудования и ликвидации их простоев, ускорения освоения вновь вводимых в действие мощностей;

строгом соблюдении режима экономии, рациональном использовании материальных ресурсов на основе широкого применения прогрессивных конструкторских решений, совершенствования технологии, уменьшения удельных расходов сырья и материалов, более глубокой и комплексной их переработки, расширения использования вторичных ресурсов;

достижении высокого качества всех видов продукции, увеличении выпуска изделий высшей категории качества и повышении их удельного веса в общем объеме производства;

ускорении темпов научно-технического прогресса, повышении результативности научных исследований, создании новых изделий, превосходящих по своим технико-экономическим показателям лучшие отечественные и мировые достижения, широком внедрении научных разработок в народное хозяйство, дальнейшем развитии движения рационализаторов и изобретателей;

своевременном вводе в действие законченных объектов и пусковых комплексов, ускорении реконструкции и технического перевооружения действующих предприятий, снижении объемов незавершенного строительства, сокращении сроков выполнения и стоимости строительно-монтажных работ;

бесперебойном удовлетворении растущих потребностей народного хозяйства в сырье, топливе, энергии и металле;

производстве и поставке продукции в установленной номенклатуре и ассортименте в соответствии с заказами и заключенными договорами;

увеличении производства и продажи государству зерна, мяса, молока и другой продукции земледелия и животноводства и улучшении их качества, повышении эффективности сельскохозяйственного производства, достижении максимальной отдачи с каждого гектара, с каждого рубля вложений, с каждой тонны удобрений;

всемерном увеличении производства, расширении и обновлении ассортимента товаров народного потребления, росте выпуска новых видов изделий, отвечающих современным требованиям;

более полном и своевременном удовлетворении потребностей народного хозяйства и населения во всех видах транспорта и связи, ускорении доставки грузов, сокращении издержек и нерациональных перевозок, улучшении использования транспортных средств;

повышении эффективности и культуры труда работников всех отраслей непроизводственной сферы, расширении объемов и видов услуг, внедрении прогрессивных форм обслуживания населения.

3. Организовать Всесоюзное социалистическое соревнование с подведением итогов по каждому году десятой пятилетки и пятилетки в целом:

работников ведущих профессий с вручением победителям почетных дипломов министерств (ведомств) и ЦК профсоюзов и памятных подарков или денежных премий;

коллективов бригад, участков, звеньев, отделений, ферм с вручением победителям почетных вымпелов министерств (ведомств) и ЦК профсоюзов и памятных подарков или денежных премий;

комсомольско-молодежных бригад с вручением победителям переходящих Красных знамен «Герои пятилеток, ветераны труда — лучшему комсомольско-молодежному коллективу» с дипломами и денежных премий;

коллективов промышленных, производственных, научно-производственных, межхозяйственных, агропромышленных и других объединений, их производственных единиц, предприятий, строек, колхозов, совхозов, научно-исследовательских, проектных, конструкторских и других организаций и учреждений, высших учебных заведений с вручением победителям переходящих Красных знамен ЦК КПСС, Совета Министров СССР, ВЦСПС и ЦК ВЛКСМ с дипломами и денежных премий, а также переходящих Красных знамен соответствующих министерств (ведомств) и ЦК профсоюзов и денежных премий. Коллективы, награжденные по итогам года переходящими Красными знаменами ЦК КПСС, Совета Министров СССР, ВЦСПС и ЦК ВЛКСМ и добившиеся наиболее высоких и устойчивых показателей в выполнении напряженных встречных планов и повышенных социалистических обязательств, заносятся на всесоюзную Доску почета на ВДНХ СССР. При награждении переходящими знаменами и занесении на Доску почета по итогам 1977 года учитываются также результаты, достигнутые в соревновании за достойную встречу 60-летия Великой Октябрьской социалистической революции;

городов, национальных округов, городских и сельских районов с вручением победителям переходящих Красных знамен ЦК КПСС, Совета Министров СССР, ВЦСПС и ЦК ВЛКСМ с дипломами и денежных премий,

союзных и автономных республик, краев и областей с вручением победителям переходящих Красных знамен ЦК КПСС, Совета Министров СССР, ВЦСПС и ЦК ВЛКСМ с дипломами.

4. Учредить Памятный знак ЦК КПСС, Совета Министров СССР, ВЦСПС и ЦК ВЛКСМ «За высокую эффективность и качество работы в десятой пятилетке» для награждения коллективов, предприятий, объединений, строек, колхозов, совхозов, научно-исследовательских и других организаций и учреждений, высших учебных заведений. Памятным знаком награждать коллективы, добившиеся наиболее высоких качественных показателей в выполнении заданий десятого пятилетнего плана, неоднократно удостоенные по годовым итогам Всесоюзного социалистического соревнования переходящих Красных знамен ЦК КПСС, Совета Министров СССР, ВЦСПС и ЦК ВЛКСМ.

Для награждения рабочих, колхозников, инженерно-технических работников и служащих учредить:

единый общесоюзный знак «Победитель социалистического соревнования» — за успешное выполнение заданий и социалистических обязательств соответствующего года пятилетки;

единый общесоюзный знак «Ударник десятой пятилетки» с вручением памятного подарка — за достижение высоких показателей в повышении эффективности и качества работы, досрочное выполнение заданий десятой пятилетки.

5. Увеличить до 15 количество Государственных премий СССР, присуждаемых за выдающиеся достижения в труде передовикам социалистического соревнования — рабочим, колхозникам, инженерно-техническим работникам.

Разрешить ЦК компартий союзных республик, крайкомам, обкомам партии, министерствам и ведомствам, Советам Министров союзных и автономных республик, крайисполкомам и облисполкомам представлять совместно с профсоюзными и комсомольскими органами к награждению орденами и медалями СССР:

передовиков труда, добившихся выдающихся результатов в социалистическом соревновании за успешное выполнение заданий десятого пятилетнего плана,

предприятия, объединения, колхозы, совхозы, стройки, научно-исследовательские и другие организации за особо крупные достижения в повышении эффективности производства и качества продукции, успешное выполнение плановых заданий и социалистических обязательств.

Принять предложения:

ВЦСПС — о выделении ежегодно 120 тысяч льготных туристских путевок по Советскому Союзу и в зарубежные страны для поощрения передовиков производства — победителей во Всесоюзном социалистическом соревновании;

ЦК ВЛКСМ — о присуждении ежегодно премий Ленинского комсомола комсомольско-молодежным коллективам и молодым производственникам, добившимся наивысших результатов в социалистическом соревновании; о награждении передовиков производства знаком «Молодой гвардеец пятилетки» и выделении ежегодно победителям в социалистическом соревновании 30 тысяч льготных туристских путевок для поездки по местам революционной, боевой и трудовой славы советского народа и в братские социалистические страны.

6. Партийным, профсоюзным, комсомольским организациям, советским и хозяйственным органам активно развивать движение за коммунистическое отношение к труду, повысить требования к присвоению и подтверждению почетного звания коллектива и ударника коммунистического труда.

Ударники и коллективы коммунистического труда должны служить образцом в борьбе за достижение наивысшей эффективности производства и улучшение качества работы, в повышении профессионального мастерства, политического, общеобразовательного и культурного уровня, в соблюдении норм коммунистической морали, правил социалистического общежития.

7. Министерствам, ведомствам, ЦК профсоюзов, партийным, профсоюзным, комсомольским организациям, руководителям предприятий, объединений, колхозов и совхозов, строек обеспечить доведение до цехов, участков, бригад, ферм, до рабочих и колхозников плановых заданий по годам пятилетки и на пятилетку в целом. Добиваться, чтобы каждый коллектив, все трудящиеся четко представляли новые рубежи и задачи, которые предстоит решать. Улучшить экономическое обоснование социалистических обязательств. Всемерно развивать движение за разработку и выполнение личных и коллективных комплексных планов повышения производительности труда и качества работы. Совершенствовать соревнование инженерно-технических и научных работников, специалистов на основе творческих планов, договоров о содружестве, повышать их роль в организации соревнования рабочих, колхозников, служащих.

Министерствам и ведомствам повысить ответственность хозяйственных руководителей за создание необходимых организационно-технических и экономических условий для успешного выполнения встречных планов и социалистических обязательств.

8. Министерствам, ведомствам, центральным и республиканским комитетам профсоюзов, руководителям предприятий и организаций обеспечить широкое планомерное распространение передового опыта. Считать эту работу важнейшей задачей организации социалистического соревнования.

ВДНХ СССР совместно с министерствами и ведомствами организовать Всесоюзную школу по изучению и распространению передового опыта лучших работников наиболее массовых профессий и трудовых коллективов, имеющего важное народнохозяйственное значение. Совместно с Государственным комитетом Совета Министров СССР по телевидению и радиовещанию организовать широкое освещение этого опыта по Центральному и местному телевидению и радио.

Государственному комитету Совета Министров СССР по кинематографии совместно с министерствами и ведомствами обеспечить создание и широкий показ кинофильмов, раскрывающих передовой опыт организации труда и производства.

9. Министерствам, ведомствам, ЦК профсоюзов, партийным, советским, профсоюзным, комсомольским организациям, хозяйственным руководителям улучшить практику подведения итогов социалистического соревнования. Наряду с определением победителей в соревновании давать оценку деятельности коллективов и работников, имеющих средние показатели, а также отстающих, намечать и осуществлять меры по устранению причин, мешающих работе.

Принять меры по дальнейшему совершенствованию морального и материального стимулирования участников соревнования, теснее увязывать его с конечными результатами, показателями эффективности производства, высоким качеством работы. Полнее использовать фонд материального поощрения и действующую систему премирования для стимулирования победителей в социалистическом соревновании, применять другие формы поощрения передовиков.

10. Редакциям центральных и местных газет, журналов, радио, телевидения глубоко освещать практику социалистического соревнования, широко показывать опыт работы передовых коллективов, новаторов производства, ударников коммунистического труда.

Продолжить выпуск в центральных и местных газетах специальных полос, освещающих ход и результаты социалистического соревнования. Регулярно вести радио- и телепрограммы «Дневник социалистического соревнования».

Государственному комитету Совета Министров СССР по делам издательств, полиграфии и книжной торговли Политиздату, Профиздату, издательствам «Плакат» и «Молодая гвардия». Государственному комитету Совета Министров СССР по телевидению и радиовещанию, Государственному комитету Совета Министров СССР по кинематографии предусмотреть выпуск литературы, документальных и художественных фильмов, средств наглядной агитации, глубоко раскрывающих цели, содержание и особенности социалистического соревнования на современном этапе, опыт передовиков в решении важнейших социально-экономических задач.

Активно использовать систему экономического образования для оказания помощи соревнующимся в выявлении резервов на каждом рабочем месте и в экономическом обосновании встречных планов, овладения передовым опытом, достижениями науки и техники.

11. Академии наук СССР, ВЦСПС, Государственному комитету Совета Министров СССР по труду и социальным вопросам, Министерству высшего и среднего специального образования СССР, другим министерствам и ведомствам принять меры по дальнейшей разработке теории и обобщению практики социалистического соревнования, обратив особое внимание на качество исследований и рекомендаций по повышению действенности соревнования, движения за коммунистическое отношение к труду.

12. Министерствам, ведомствам и ЦК профсоюзов пересмотреть условия Всесоюзного социалистического соревнования в отраслях с учетом основных направлений экономической и социальной политики, определенных XXV съездом партии, задач, вытекающих из решений октябрьского (1976 г.) Пленума ЦК КПСС, конкретных заданий, намеченных Государственным пятилетним планом развития народного хозяйства СССР на 1976—1980 годы, и утвердить их по согласованию с ВЦСПС и Государственным комитетом Совета Министров СССР по труду и социальным вопросам.

* * *

Центральный Комитет КПСС, Совет Министров СССР, ВЦСПС и ЦК ВЛКСМ выражают твердую уверенность в том, что рабочие и колхозники, инженерно-технические и научные работники, все труженики промышленности, сельского хозяйства, строительства, транспорта и других отраслей народного хозяйства еще шире развернут всенародное социалистическое соревнование за претворение в жизнь решений XXV съезда КПСС, успешное выполнение и перевыполнение заданий десятой пятилетки, новыми трудовыми успехами встретят 60-летие Великой Октябрьской социалистической революции, внесут достойный вклад в дело строительства коммунистического общества в нашей стране.

В ОТВЕТ НА ПИСЬМО ЦК КПСС

ДЛЯ ЦЕЛИННЫХ ЗЕМЕЛЬ

С большим вниманием ознакомился коллектив ПМК-6 треста «Дренажстрой» с письмом Центрального Комитета КПСС. Механизаторы, осваивающие новые земли Голодной и Джизакской степей, решили ударным трудом ответить на призыв партии.

Труженики передвижной механизированной колонны обязались к 60-летию Великого Октября выполнить годовое задание и сверх плана произвести работ на 245 тысяч рублей, сэкономить различных материалов на 20 тысяч рублей.

В новых совхозах они пробурят 33 скважины для улучшения водоснабжения хозяйств, соорудят 117 скважин вертикального дренажа. Многие механизаторы, внедрив НОТ на рабочих участках, решили к 7 ноября выполнить полтора-два годовых задания.

(УзТАГ).

НАШЕ РОДНОЕ ДЕЛО

Читаю я письмо Центрального Комитета КПСС, и каждая строка его, каждое слово не только вызывают чувство гордости за нашу партию, за наш народ, за хороший старт сельских тружеников в новой пятилетке, но и рождают горячее стремление двигаться вперед еще более быстрыми шагами. И наш колхоз неплохо начал пятилетку. Мы продали Родине в прошлом году 4.860 тонн хлопка, 7.280 тонн кенафа, 400 тонн молока и много другой продукции. Иначе говоря, плановые задания были значительно перевыполнены. И сегодня, прикидывая свои возможности, колхозники считают главным долгом в ответ на призыв Центрального Комитета КПСС ознаменовать 60-летие Великого Октября достижением новых, более высоких рубежей. По 40 центнеров на каждом гектаре решили получить хлопкоробы колхоза, по 200 центнеров — мастера высоких урожаев кенафа, по 3.000 килограммов надоя от каждой фуражной коровы доярки. В юбилейном году Родина получит сверх плана 840 тонн «белого золота», 720 тонн кенафа, 15 тонн молока.

Готовясь к новому сельскохозяйственному году, мы еще 25 декабря отремонтировали всю технику. Щедро удобрены поля. К концу идут работы по очистке оросительной сети. Подготовлены семена. Сытная и теплая зимовка обеспечена скоту. Не ослабляя усилий, все колхозные бригады и службы ведут планомерную подготовку к весенним полевым работам. Коллектив нашего хозяйства сделает все, чтобы второй год десятой пятилетки стал более продуктивным и на полях, и на фермах.

Это наш долг.

М. РУЗМАТОВ.
Председатель колхоза имени Ахунбабаева.
Среднечирчикский район.

УКАЗ ПРЕЗИДИУМА ВЕРХОВНОГО СОВЕТА УЗБЕКСКОЙ ССР

О назначении т. МАМАРАСУЛОВА С. заместителем Председателя Совета Министров Узбекской ССР

Президиум Верховного Совета Узбекской ССР **постановляет:**

назначить тов. **Мамарасулова** Салиджана заместителем Председателя Совета Министров Узбекской ССР.

Председатель Президиума Верховного Совета Узбекской ССР Н. МАТЧАНОВ.
Секретарь Президиума Верховного Совета Узбекской ССР Х. ПУЛАТОВА.

г. Ташкент, 10 января 1977 г.

УКАЗ ПРЕЗИДИУМА ВЕРХОВНОГО СОВЕТА УЗБЕКСКОЙ ССР

Об освобождении т. ГАБРИЕЛЬЯНЦА Г. А. от обязанностей заместителя Председателя Совета Министров Узбекской ССР

Президиум Верховного Совета Узбекской ССР **постановляет:**

освободить тов. **Габриельянца** Гайка Аветисовича от обязанностей заместителя Председателя Совета Министров Узбекской ССР в связи с переходом на другую работу.

Председатель Президиума Верховного Совета Узбекской ССР Н. МАТЧАНОВ.
Секретарь Президиума Верховного Совета Узбекской ССР Х. ПУЛАТОВА.

г. Ташкент, 10 января 1977 г.

УКАЗ ПРЕЗИДИУМА ВЕРХОВНОГО СОВЕТА УЗБЕКСКОЙ ССР

Об образовании союзно-республиканского Государственного комитета Совета Министров Узбекской ССР по рыбному хозяйству

Президиум Верховного Совета Узбекской ССР **постановляет:**

образовать союзно-республиканский Государственный комитет Совета Министров Узбекской ССР по рыбному хозяйству на базе управления рыбного хозяйства Узбекской ССР.

Председатель Президиума Верховного Совета Узбекской ССР Н. МАТЧАНОВ.
Секретарь Президиума Верховного Совета Узбекской ССР Х. ПУЛАТОВА.

г. Ташкент, 10 января 1977 г.

НАША ПОЧТА

Редакция получила в прошлом году от читателей более 17 тысяч писем, корреспонденций, статей, заметок. Около четырех тысяч было опубликовано на страницах газеты. 4.850 писем, содержащих конкретные предложения по улучшению работы, личных жалоб было направлено в различные организации, министерства и ведомства для проверки и принятия мер на местах. Почти на все сигналы получены ответы.

Письма читателей печатались под рубриками «От нашего главного корреспондента», «Вы нам писали», «Острое слово Насреддина», «Колонка рабселькора». На темы, подсказанные нашими читателями, опубликованы многие выступления специалистов, журналистов, проведены массовые рейды.

Редакция благодарит всех читателей, принявших участие в работе «Правды Востока», и надеется, что и в наступившем году они проявят свою высокую активность. Редакция с благодарностью примет как материалы для печати, так и дружеские советы и пожелания по улучшению содержания газеты, предложения об открытии новых рубрик и разделов на страницах газеты.

Наступивший год — год 60-летия Великого Октября. Советские люди развернули социалистическое соревнование за достойную встречу славного юбилея. Мы надеемся, что среди редакционной почты будет немало сообщений об ударной вахте товарищей по труду, об успехах коллективов предприятий, строек, совхозов и колхозов.

Ждем ваших писем, телеграмм, сообщений, дорогие наши читатели.

Письма ПРАВДА ВОСТОКА ОТ НАШЕГО ГЛАВНОГО КОРРЕСПОНДЕНТА

ПОМОГИТЕ САДАМ!

В последние годы в пригородной зоне Ташкента, да и в пределах самого города гибнут сады.

Фактов таких много, но я хочу сказать о том, что видел сам. Часть садов, ранее принадлежавших колхозам имени Карла Маркса, имени 50-летия Узбекистана Кировского района и колхозу имени Ленина Куйбышевского района, ныне практически заброшена. Особенно плохо дело с садом колхоза имени Карла Маркса. Он находится рядом с 26-й поликлиникой в Юнусабаде. Деревья не поливаются, почва под ними не рыхлится, корневая поросль не уничтожается.

Сад колхоза имени Ленина расположен рядом с кольцевой дорогой. С каждым годом он уменьшается. Чья-то безжалостная рука вырубает деревья.

За садом колхоза имени 50-летия Узбекистана тоже нет ухода.

А ведь площадь этих садов и виноградников превышает 300 гектаров. Они почти все находятся в возрасте максимального плодоношения. И если тут просчеты в планировании, то следует пересмотреть план с таким расчетом, чтобы сохранить плодовые сады, как это делается в других городах.

Бесхозяйственным отношением к садам и виноградникам не только наносится ущерб зеленому убранству города, но и теряются плоды, которые могли бы украсить стол ташкентцев. Нельзя забывать и о том, что заброшенные деревья могут стать рассадником вредных насекомых и болезней, которые легко могут «перекочевать» на близлежащие фруктовые и виноградные плантации.

Мы, ветераны-агрономы, не можем спокойно смотреть на такую бесхозяйственность. Полагаем, что соответствующие организации и Ташгорсовет примут срочные меры, спасут попавшие в беду плодовые сады и виноградники.

А. НАГАИБАКОВ.
Персональный пенсионер, общественный уполномоченный Госинспекции по карантину растений.

СТИХИ НАШИХ ЧИТАТЕЛЕЙ

ЛЕНИНСКИЙ ДЕКРЕТ

Не мог читать мальчишка
босоногий
[В то время было мне
пятнадцать лет],
Листок с волненьем я рукою
трогал,
Где был подписан Ленинским
декрет.
Что вся земля дарована
народу, —
Я помню, толковали
мужики, —
Вот это настоящая свобода,
Не подвели крестьян
большевики.
Я стал отцом и вырос уж
дети,
Но, как живой, встает
передо мной
Листок с бессмертным
Ленинским декретом,
Что не читал, а трогал
я рукой.

БЛИЖЕ К СОЛНЦУ!

Буду помнить, где бы только
ни был,
Край богатой солнечной
земли.
На полях колхозных глыбы
неба —
Наши «голубые корабли».
Облаков заснеженные груды
Потянулись прямо на хирман.
Значит с небом породнились
люди,
Ближе к солнцу стал
Узбекистан!

М. ДОКТОРОВ.

Читатель рассказывает

ДЕТЯМ ЧАБАНОВ

Ордена Трудового Красного Знамени госплемзавод «Канимех» — одно из старейших каракулеводческих хозяйств республики. Наш коллектив досрочно выполнил планы девятой пятилетки по сдаче государству ценных каракульских смушек, шерсти, мяса, племенного молодняка. Хороший старт взят и в десятой пятилетке. Государство уже получило почти 35 тысяч каракульских смушек, или 102,7 процента к плану, свыше 400 тонн мяса, или 120 процентов, почти 185 тонн шерсти, или 101 процент к народнохозяйственному плану.

Мы смогли этого добиться во многом благодаря улучшению условий труда и быта животноводов и их семей. Построены многие производственные и культурно-бытовые объекты: жилье, школы с интернатами, клубы, бани, сельская больница, медпункты, проложены асфальтированные дороги, проведены линии электропередач, водопроводы.

Жизнь каракулеводов в Кызылкумах преображается на глазах. Все это способствует закреплению кадров животноводов, подготовке новой смены чабанов и механизаторов и, самое главное, все большему вовлечению женщин в общественное производство. А в нашем хозяйстве сейчас трудятся 250 женщин, что составляет 30 процентов от числа работающих, в том числе — 29 процентов женщин работает непосредственно в отарах — чабанами и помощниками.

Дирекция, партийная и профсоюзная организации госплемзавода стремятся улучшить условия жизни работающих женщин. У нас два детских комбината на 140 мест и ясли на 60 мест. Завершается строительство еще двух детсадов на 50 мест каждый.

И администрация, и общественные организации госплемзавода держат работу детских дошкольных учреждений под постоянным контролем.

Вот детский сад «Куаныш» — «Радость», которым заведует Г. Юсупова — мать-героиня, вот уже около тридцати лет работающая с детьми. Это типовое здание со всеми удобствами: паровым отоплением, просторными спальнями и игровыми комнатами, подсобными помещениями. Здесь воспитываются девяносто детей. В детсаду современная мебель, многочисленные игрушки, музыкальные инструменты. С ребятами постоянно проводятся утренники, музыкальные игры, занятия. Дети приучаются к элементарным навыкам труда и самообслуживания.

Штат воспитателей и других педагогических работников укомплектован специалистами с высшим и средним специальным образованием. Все воспитатели занимались на курсах повышения квалификации при областном институте усовершенствования учителей, активно участвуют в районных семинарах, готовят доклады и рефераты из опыта своей воспитательной работы.

Дети здесь, как правило, к семи годам оказываются хорошо подготовленными к учебе в школе. Родители, отправляя сыновей и дочек в детсады и ясли, спокойны за них, уверены, что их дети находятся в хороших условиях, окружены заботой. Это в свою очередь способствует спокойной обстановке на работе, создает хороший настрой, повышает производительность труда.

Ш. КУЗЕМБАЕВ.
Директор госплемзавода «Канимех», Герой Социалистического Труда.

ВЫ НАМ ПИСАЛИ...

ЧИТАТЕЛЬНИЦА Р. Ходжалова из Каттакургана написала в редакцию о плохой работе кинотеатра «Космос». В зале антисанитария, киномеханик часто является на работу в нетрезвом состоянии, что, естественно, отражается на качестве показа фильмов.

Начальник Самаркандского областного управления кинофикации З. Хасанов, которому было направлено письмо, сообщил, что факты подтвердились. Письмо обсуждено на собрании коллектива объединенной дирекции кинотеатров Каттакургана. Принят ряд мер для повышения культуры обслуживания зрителей. В кинотеатре «Космос» наведен должный порядок. Киномеханик Р. Шарафутдинов с работы снят.

* * *

В ОТДЕЛ БХСС УВД Ташгорисполкома редакцией было направлено коллективное письмо, в котором сообщалось, что работники столовой школы-интерната № 1 имени Гагарина Ташкентского горсовета систематически занимаются хищением продуктов питания, в результате чего приготавливаемая пища некалорийна.

Как сообщил начальник отдела А. Урунов, 6 декабря 1975 года при выходе с территории школы-интерната были задержаны с похищенными продуктами питания повар М. Низамутдинова и посудница Х. Султанова. В их сумках обнаружено мясо, молоко, сахар, хлеб, лук.

Материалы в отношении указанных лиц переданы в народный суд Октябрьского района, который на основании Указа Президиума Верховного Совета Узбекской ССР «Об усилении ответственности за мелкое хищение государственного или общественного имущества» Низамутдинову подвергнул денежному штрафу в сумме 30 рублей в доход государства, а материалы на Султанову Х. направил для рассмотрения в товарищеский суд школы-интерната № 1.

Направлено представление в отдел народного образования Ташгорисполкома для устранения недостатков.

* * *

РАБОЧИЕ участка подготовки к перекачке нефти, проживающие в поселке железнодорожной станции «Кызыл Октябрь», обратились в газету с жалобой на то, что поселок нефтяников не газифицирован. Генеральный директор объединения «Узбекнефть» А. И. Исмаилов, куда было направлено это письмо, сообщил, что требование рабочих удовлетворено.

Планом капитальных вложений на 1977 год предусмотрена газификация домов поселка «Кызыл Октябрь», заключается договор с подрядчиком на выполнение этих работ в первом квартале 1977 года. Контроль за выполнением строительства возложен на управление «Джаркурганнефть».

ЧИТАТЕЛЬ ПРОСИТ ПОМОЩИ, КРИТИКУЕТ, СПРАШИВАЕТ

Зачем колхозу мелиоратор

Чтобы «лечить» колхозные земли, скажете вы. Так думаю и я. Тем более, что на современном этапе мелиорация приобретает особую значимость. Это еще раз подчеркивалось на XXV съезде КПСС, на октябрьском (1976 г.) Пленуме ЦК КПСС.

Но для улучшения участка нужен сам участок. Иными словами, нужна площадь, которую бы хозяйство оставляло для проведения восстановительных работ в течение всего года. И на ней проводить работы — гидротехнические, агротехнические.

Погодные условия не позволяют выполнить весь объем работ только в период «зимней паузы». Следовательно, участки эти следует оставлять на какое-то время незасеянными и передавать в распоряжение мелиораторов. Но в нашем колхозе руководители в погоне за валом засевают все площади, игнорируют севооборот. Гоняясь за центнерами, они в конечном итоге теряют тонны.

При таком подходе к делу в хозяйстве мелиораторам работать очень трудно.

Г. ХАН.
Инженер-мелиоратор колхоза «Коммунизм» Нижнечирчикского района.

Сберкасса... на лестнице

Наша центральная сберкасса № 3649 находится в здании кафе «Уголок». Сюда мы переселились после землетрясения в 1966 году и заняли вестибюль. Тем самым кафе лишилось раздевалки и лестницы на второй этаж. На этой лестнице «удобно» расположились бухгалтеры последующего контроля. На двух маршах лестницы работают пять бухгалтеров и секретарь-машинистка. Здесь же установлены три счетные машины «Аскота». Архив расположен под лестницей и попасть туда почти невозможно.

Занимаем мы 120 квадратных метров вместо 500. Совершенно отключено отопление. А работать, укутавшись, на счетных машинах не очень-то удобно.

Часто мы встречаем гостей: комиссии по благоустройству, пожарников, милицию. Все, покачивая головами, сочувствуют... И все остается без изменений.

С надеждой на помощь
коллектив сберкассы
№ 3649.

г. Ташкент.

За сохранность не отвечаем

Очень удобна продажа товаров в магазинах самообслуживания, если она, конечно, хорошо налажена. О магазинах Чирчика этого не скажешь. Покупатели при входе оставляют сумки, портфели, корзины, но ответственность за их сохранность никто не несет. Во многих других городах страны это организовано не так. Например в Риге при каждом магазине самообслуживания функционируют камеры хранения. Почему бы нашим торговым работникам не последовать примеру прибалтийцев, не перенять их опыт?

И. ЗИМИН.

г. Чирчик.

Где купить горчичники?

На страницах «Правды Востока» много места отводится вопросам здравоохранения. Сейчас в связи с гриппом авторитетные авторы статей рекомендуют, как уберечься от этого коварного заболевания и как должен вести себя заболевший. При этом называются эффективные противогриппозные средства, но эти лекарства приобрести в Ташкенте трудно.

В аптеках нет даже горчичников, а они так нужны при простудных заболеваниях. Летом горчичников было больше, чем достаточно.

Почему работники аптекоуправлений не изучают спрос на медикаменты и не регулируют их завоз в аптеки?

И. СОТКА.

Ни пальто, ни денег

В ноябре 1975 года я заказала себе пальто в ташкентском ателье № 8 дома быта «Узбекистан». Закройщик снял мерку и сказал, что все будет в порядке. После бесконечных примерок, доделок и переделок пальто стало выглядеть именно так, как мне не хотелось. Работники «Узбекистана» составили акт о том, что пальто испорчено, и велели получить за него деньги. Было это полгода назад, но денег я так и не получила.

В. ЛИПАТНИКОВА.

ФОТО НАШИХ ЧИТАТЕЛЕЙ

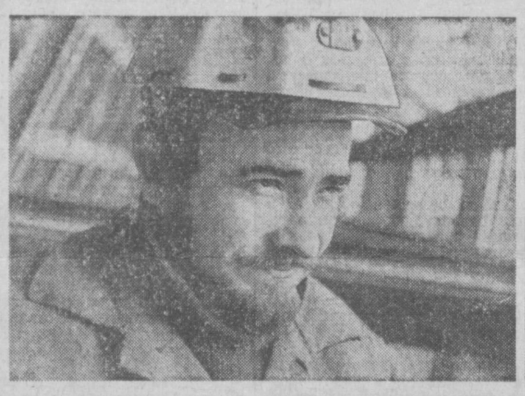

С недавнего времени лучшим производственным коллективом на Гулистанском домостроительном комбинате называют бригаду по освоению новой техники. Опытный организатор, выпускник Ташкентского авиатехникума Владислав Золотовский сумел сплотить рабочих бригады, вывести коллектив в число передовых. На снимке слева: бригадир, член постройкома Гулистанского ДСК В. Золотовский. Справа: передовая швея-мотористка ташкентской фирмы «Красная заря» Мария Сергеева. Она достойно несет вахту в честь 60-летия Великого Октября, выполняя норму на 130—140 процентов.

Фото А. ПЫРЬЕВА и Б. ХОЛМИРЗАЕВА.

ЧТОБЫ РАДОВАЛИСЬ ЛЮДИ

О ТЕХ, КТО РЯДОМ

С МАЛЫХ лет он пристрастился к технике. Любовь эта перешла к нему, наверное, от отца, сельского умельца, умевшего и лошадь подковать, и сельскохозяйственный инвентарь починить, и любой инструмент изготовить.

Особенно пригодились Михаилу Прохоровичу Трофимову полученные от отца умение и знания в Забайкалье в годы Великой Отечественной войны. Солдат-ремонтник восстанавливал вышедшие из строя боевые машины и оружие.

Тогда и научился Трофимов не пугаться трудностей, а искать способы быстрейшего ремонта так необходимой фронту техники.

Шел день за днем. В их череде были и такие, которые оставили глубокий след в жизни. Вот что рассказывает сам Трофимов.

— В то время в ремонтной мастерской не хватало подшипников. Готовая к отправке на фронт боевая техника не могла двигаться из-за отсутствия подшипников. Тогда я задался целью: попробовать реставрировать старые. Попробовал делать вручную — не вышло. Несколько дней ходил сам не свой. Потом пришло решение: надо сделать специальную оправку. Сделал, испытал. Ролики точно встали в определенное положение. Повторил прием — и опять они точно угодили в гнездо. Значит на правильном пути.

Михаил Прохорович хорошо поработал на победу. Реставрированные подшипники были тщательно испытаны, а затем устанавливались на машинах, которые отправлялись на фронт. Работали подшипники безотказно, не уступая новым. В адрес ремонтников не поступило ни одной рекламации.

В армии он стал коммунистом. Его грудь украсилась медалями «За боевые заслуги», «За победу над Японией». После войны работал на Ташкентском хлебозаводе, затем пришел к нам. И вот уже 26 лет трудится в 41-м цехе слесарем шестого разряда, награжден орденом Трудового Красного Знамени и медалью «За доблестный труд. В ознаменование 100-летия со дня рождения В. И. Ленина».

С упорством, настойчивостью и любовью Михаил Прохорович делает любую деталь. Каждый винтик, приспособление получается у него как игрушка. Сам он говорит так:

— Хочется, чтобы люди радовались, глядя на свой инструмент, чтобы с хорошим настроением работали.

На счету опытного металлиста очень много внедренных рационализаторских предложений. Его новшества дали немалый экономический эффект. Он автор точного сверлильного станка, на котором сверлят отверстия по координатам с точностью до 0,1 миллиметра. Другая новинка рационализатора — полуавтомат для сверления и контровки гаек.

Когда в цех приходят новички, многих из них направляют к Михаилу Прохоровичу. Его школу мастерства прошли В. Казаков, А. Золотов, А. Батраков, О. Пилипенко. Все они работают в одном цехе рядом с учителем. Ученики Трофимова трудятся и в других подразделениях.

Не раз я видел, как по улицам Ташкента мчится необыкновенная автомашина «Колобок». А однажды пригляделся и узнал за рулем Михаила Прохоровича Трофимова. Оказывается, эту четырехместную машину сделал он сам. Работал над «Колобком» четыре года.

У каждого свое увлечение: один собирает почтовые марки, другой значки, третий — спичечные коробки. А слесарь М. Трофимов и на досуге изобретает, творит. Еще до появления «Колобка» он сконструировал и изготовил маленький мопед. Вот тогда-то член московской организации ДОСААФ (который переписывается с Трофимовым) посоветовал Михаилу Прохоровичу:

— Сделайте автомобиль. Вам это под силу.

Это напутствие — признание высокого мастерства умельца Трофимова, его творческого подхода к любому делу. Машину он сделал. Неплохой получился «Колобок». Недаром в акте Госавтоинспекции говорится: «...Комиссия установила, что автомобиль отвечает техническим требованиям ГАИ СССР и может быть допущен к эксплуатации».

Портрет Михаила Прохоровича Трофимова, ветерана, умельца, наставника, правофлангового социалистического соревнования, досрочно выполнившего задания девятой пятилетки, по праву помещен на цеховой Доске почета.

С. ЧИНАЕВ.
Фрезеровщик Ташкентского авиационного производственного объединения имени В. П. Чкалова.

СТАРШИНА МИЛИЦИИ

СЛОВО О НАСТАВНИКЕ

ДЕВЯТЬ правительственных наград у старшины милиции. И каждая дорога по-своему. Мустан Саидов служит в органах внутренних дел Сурхандарьинской области много лет. О том, что дело свое знает, как говорится, на зубок, отдается ему целиком, говорит вся его трудовая биография.

Путь его в милиции начался с 1951 года, после увольнения в запас из рядов Советской Армии. И за четверть века службы в органах внутренних дел — ни одного взыскания. Честный, принципиальный, требовательный к себе и товарищам, непримиримый к нарушителям, он снискал в коллективе и у жителей города заслуженный авторитет. Отличник милиции МВД СССР, он неоднократно избирался депутатом Термезского городского Совета депутатов трудящихся. За высокие показатели в служебной деятельности приказом министра внутренних дел генерала армии Н. В. Щелокова имя М. Саидова занесено в Юбилейную книгу почета МВД СССР.

В праздники Мустан Саидов одевает все свои награды, и мальчишки с завистью смотрят на него.

Мустан любит молодежь, делится опытом с молодыми сотрудниками. Многие его воспитанники, так же, как и он, наставники, имеют поощрения за умелую профилактику правонарушений, задержание преступников. Например, сержант Тиявомурад Кенжаев, рядовой Камиль Нармурадов, награжденные ценными подарками за задержание преступников, рядовой Умар Абраев, удостоенный за достигнутые результаты в службе Почетной грамоты Термезского горкома комсомола. Мустан по праву гордится молодежью: смена вполне достойная.

Рассказы старшины милиции о случаях из служебной практики всегда поучительны. Но, пожалуй, молодым больше всего запомнились некоторые, прямо скажем, необычные дежурства Саидова.

День начался, как обычно, с инструктажа. Прослушав сообщение об оперативной остановке, Саидов заступил на пост. Старшина милиции взял себе в помощь двух дружинников. Из оперативных сводок было известно, что органы внутренних дел соседней области разыскивают особо опасного вооруженного преступника. За период дежурства Саидов с дружинниками доставил в городской отдел милиции трех нарушителей правопорядка, задержал пьяного водителя.

Дежурство подходило к концу. Учитывая, что дружинникам нужно утром выходить на работу, он отпустил помощников и по дороге в отдел решил пройти мимо дома, где проживали родственники преступника. Здесь-то он и повстречал разыскиваемого.

— Предъявите документы!

Преступник, выхватив нож, напал на Саидова. Ловкий прием самбо и нож выбит. Указом Президиума Верховного Совета СССР Мустан Саидов за проявленную смелость, находчивость и мужество награжден медалью «За отличную службу по охране общественного порядка».

Был и такой случай. Саидов обходил свой район, в окне магазина, находившегося на его участке, заметил огонек. Сообщив об этом по телефону в дежурную часть горотдела милиции и пожарную команду, старшина разбил витрину и стал тушить пожар. Спасены были материальные ценности. За это Мустан Саидов удостоен медали «За отвагу на пожаре».

Мустан Саидов полон сил, энергии. Его отличная служба — хороший пример для нашей молодежи.

Г. БРУК.
Заместитель начальника УВД Сурхандарьинского облисполкома, полковник внутренней службы.

ЗАГЛЯНИ, ХУДОЖНИК, В ШКОЛУ

ЧИТАТЕЛЬ СТАВИТ ПРОБЛЕМУ

КАКИМИ бы каждая мать и каждый отец хотели вырастить своих детей? Конечно, смелыми и честными, конечно, преданными нашей социалистической Родине. И, безусловно, людьми духовно богатыми, творчески одаренными и развитыми. Сегодня уже все понимают важность эстетического воспитания подрастающего поколения. XXV съезд КПСС подчеркнул необходимость комплексного подхода к постановке всего дела обеспечения тесного единства идейно-политического, трудового и нравственного воспитания.

В этом единстве важны все составляющие. Хочу сказать об одной из них — о воспитании школьников средствами изобразительного искусства, о роли, которую может и должен играть в этом Союз художников республики.

Ежегодно проводятся праздники «Санъат байрами» по всем видам и жанрам изобразительного и прикладного искусства и научно-практические конференции по эстетическому воспитанию, где обязательно работает секция «Изобразительное искусство в школах и внешкольных учреждениях». В ряде областей открыты для детей «Школы искусств».

Журнал «Гулхан» регулярно организует конкурсы на лучший детский рисунок.

Подготовлены и изданы учебники изобразительного искусства для первого — четвертого классов, программы, таблицы и пособия, сборники статей для классных и внеклассных занятий в общеобразовательных школах и школах искусств. Готовятся учебники «Изобразительное искусство» и наглядные пособия для пятого и шестого классов, программы и пособие по факультативным курсам по этому предмету.

Научные сотрудники и научные корреспонденты НИИ педагогических наук исследуют актуальные проблемы эстетического воспитания средствами изобразительного искусства.

Успешно идет в школах республики эксперимент по определению нового содержания образования и воспитания по изобразительному искусству, которым предусматривается преподавание этого предмета с первого по десятый классы по два часа в неделю в каждом классе.

Вся работа делается в основном Министерством просвещения республики, его координационным советом по эстетическому воспитанию и областными отделами народного образования. К сожалению, невелика в ней пока доля участия Союза художников республики.

Можно возразить — вот художник А. Абдуллаев подарил свои картины ташкентской школе № 150, другой художник А. Узлов несколько лет назад организовал выставку своих работ в Ферганской экспериментальной школе-интернате № 2. Да, художники бывают в школах, встречаются с учащимися. Но, к сожалению, очень редко.

Организованная в Союзе художников Узбекистана в 1971 году комиссия по эстетическому воспитанию учащихся слабо выполняет свои функции.

Союз художников, его эстетическая комиссия и областные отделения не уделяют внимания пропаганде изобразительного искусства среди учащихся. Члены союза почти не выступают на актуальные темы по радио и телевидению, в детских газетах и журналах. А ведь выступления художников с лекциями и докладами по радио и телевидению, перед учащимися, со статьями в детских журналах и газетах, встречи в школах, студиях и домах пионеров, то есть живое общение художников со зрителями могло бы в значительной степени способствовать развитию интереса к этому виду искусства.

Художники Узбекистана в долгу перед нашими детьми. Они мало пишут картин на школьные темы, о героическом пути узбекского комсомола и пионерии.

Школы нуждаются в картинах, помогающих формированию марксистско-ленинского мировоззрения у учащихся, советского патриотизма, интернационализма и коллективизма.

Художники не стали близкими друзьями школьников. А ведь они могли бы стать ими, если бы, например по месту жительства организовали кружки и студии изобразительного искусства, взяли шефство над школами, помогли создать в них школьные картинные галереи (хотя бы и из репродукций) и музеи изобразительного искусства. Союз художников мог бы взять на себя инициативу создания специального музея детского творчества, где бы организовывались персональные периодические и постоянно действующие выставки юных художников.

Хотя за последние годы Министерство просвещения республики приняло серьезные меры по укомплектованию школ художниками-педагогами, еще во многих из них рисование ведут биологи, химики, пионервожатые и только в каждой восьмой школе работает художник-педагог. Организация постоянно действующих семинаров при Союзе художников Узбекистана для этой группы людей помогла бы им повысить эффективность обучения изобразительному искусству, способствовала формированию и развитию любви к нему. Такие семинары можно и нужно провести во всех областных центрах республики.

Важен и вопрос оборудования классных и внеклассных занятий по изобразительному искусству. В Союзе художников есть возможность через мастерские художественного фонда организовать выпуск наглядных пособий (гипсовые геометрические фигуры, части тела, вазы и т. д.). В таких наглядных пособиях нуждаются не только общеобразовательные школы и внешкольные учреждения республики (их уже более восьми тысяч), но и художественно-графические отделения педагогических училищ и педагогических институтов, школы искусств и другие, специальные средние и высшие учебные заведения, которые непосредственно связаны с преподаванием изобразительного искусства. Такие учебные заведения есть в каждой области.

Долг каждого художника и искусствоведа — всячески содействовать поднятию художественной культуры людей, особенно молодежи. Если зритель не понимает и не воспринимает произведения изобразительного искусства, то творчество художника не достигает цели.

Все перечисленные проблемы прямо или косвенно связаны с деятельностью Союза художников Узбекистана и его членов.

Если бы все эти вопросы были бы решены, то это в значительной степени помогло бы улучшить эстетическое воспитание учащихся.

Р. ХАСАНОВ.
Заведующий сектором эстетического воспитания НИИ педагогических наук, кандидат педагогических наук, член Союза художников СССР.

ДЛЯ БЛАГА НАРОДА

КОММУНИСТИЧЕСКАЯ партия и Советское правительство постоянно заботятся о подъеме жизненного уровня народа. В новом пятилетнем плане, одобренном октябрьским (1976 г.) Пленумом ЦК КПСС и утвержденном Верховным Советом СССР, нашла конкретное воплощение обширная социальная программа, провозглашенная на XXV съезде партии и обеспечивающая дальнейший рост материального благосостояния и культуры народа.

На основе дальнейшего укрепления экономики и повышения эффективности общественного производства планируется осуществить крупные мероприятия по социальному развитию и повышению уровня жизни народа. Возрастут заработная плата рабочих и служащих и доходы колхозников от общественного производства. Наряду с ростом оплаты труда существенным источником повышения материального благосостояния трудящихся явится увеличение выплат из общественных фондов потребления. Предусмотрены повышение минимальных размеров пенсий рабочим, служащим и колхозникам, расширение льгот по пенсионному обеспечению многодетных матерей и другие меры.

Денежные доходы населения нашей республики в 1980 году возрастут против 1975 года на 32,6 процента, общественные фонды потребления на 32,2 процента и составят на душу населения 298 рублей против 260 рублей в 1975 году.

За 1976 год только на выплату пособий малообеспеченным семьям выплачено из государственного бюджета 295 миллионов рублей, а всего расходы на социальное обеспечение в минувшем году составили более одного миллиарда рублей.

Новым проявлением заботы партии и правительства о благе народа явилось постановление ЦК КПСС, Совета Министров СССР и ВЦСПС, которым предусмотрено значительное повышение заработной платы работникам, занятым в непроизводственной сфере.

В условиях развитого социалистического общества сфера обслуживания оказывает всевозрастающее влияние на развитие производительных сил, на повышение эффективности и качества общественного производства. Поэтому партия и правительство уделяют огромное внимание развитию отраслей непроизводственной сферы. За девятую пятилетку здесь значительно возросла сеть предприятий, окрепла их материально-техническая база, повысилась квалификация кадров.

Вместе с тем уровень заработной платы работников, занятых в этих отраслях, не в полной мере отвечает новым требованиям и задачам. Исходя из этого, партия и правительство сочли необходимым повысить ставки 31 миллиону рабочих и служащих в среднем на 18 процентов. В расчете на год затраты государства, вызванные повышением зарплаты, составят свыше 7 миллиардов рублей.

Заработную плату предусматривается увеличить рабочим и служащим: просвещения, здравоохранения, социального обеспечения, физической культуры и спорта (за исключением тех категорий работников, которым ставки и оклады были повышены ранее); культурно-просветительных учреждений и театрально-зрелищных предприятий; торговли и общественного питания, материально-технического снабжения, сбыта и заготовок; жилищно-коммунального хозяйства и бытового обслуживания населения, охраны; научно-исследовательских учреждений, конструкторских и проектных организаций, вычислительных центров и других организаций науки, органов государственного управления, хозяйственных организаций, суда и прокуратуры, кредитных учреждений и органов государственного страхования.

Значительное повышение заработной платы предусмотрено работникам массовых профессий — медицинским сестрам, санитаркам, фармацевтам, воспитателям ясельных групп, библиотекарям и клубным работникам (особенно на селе), продавцам, а также многим другим категориям рабочих, специалистов и служащих непроизводственных отраслей.

Новые оклады и ставки будут вводиться постепенно, в частности для рабочих и служащих указанных отраслей нашей республики, в декабре 1977 года. Прибавку к заработной плате в Узбекской ССР в соответствии с постановлением партии и правительства получат более 1,5 миллиона работников на общую сумму (в расчете на год) 250 миллионов рублей.

По предварительным расчетам, заработная плата будет повышена 390 тысячам работников просвещения, культуры, науки и около 200 тысячам работников здравоохранения, социального обеспечения и физической культуры. Годовая прибавка к зарплате этой категории работников составит около 160 миллионов рублей.

В постановлении ЦК КПСС, Совета Министров СССР и ВЦСПС последовательно отражена политика заработной платы, предусмотренная XXV съездом партии. Неуклонно претворяется в жизнь социалистический принцип оплаты труда.

Ставки и оклады работников непроизводственной сферы повысятся до уровня ставок и окладов близких по характеру деятельности и квалификации работников производственных отраслей народного хозяйства. Принятое решение будет способствовать внедрению прогрессивных форм материального поощрения за повышение качества услуг. Все это — в в интересах дальнейшего роста материального и культурного благосостояния нашего народа.

Центральный Комитет КПСС, Совет Министров СССР и ВЦСПС обязали министерства и ведомства СССР, Советы Министров союзных и автономных республик, исполнительные комитеты Советов депутатов трудящихся, профсоюзные органы, руководителей предприятий и организаций разработать и осуществить дополнительные мероприятия по улучшению обслуживания населения, совершенствованию организации труда и производства, широкому распространению передовых приемов и методов работы, повышению квалификации работников, укреплению государственной и трудовой дисциплины, укрупнению предприятий, организаций и учреждений, упрощению структуры управления.

Особое внимание должно быть уделено усилению материальной заинтересованности работников в достижении более высоких результатов труда, всемерному внедрению прогрессивных форм материального поощрения за улучшение качества обслуживания населения. Предусмотрено устанавливать поощрительные доплаты к ставкам (окладам) и широко применять системы премирования за расширение видов и повышение качества услуг, оказываемых населению.

Центральный Комитет КПСС, Совет Министров СССР и ВЦСПС призвали рабочих, инженерно-технических работников и служащих непроизводственных отраслей народного хозяйства поднять трудовую активность и творческую инициативу в обеспечении более полного удовлетворения материальных и духовных потребностей населения, дальнейшего роста его образовательного и культурного уровня, улучшения медицинского обслуживания, условий труда, быта и отдыха советских людей, повышения качества предоставляемых услуг и эффективности работы.

Трудящиеся нашей республики, как и весь советский народ, успешно завершили 1976 год и с большим творческим подъемом вступили в новый 1977 год — год шестидесятилетия Великого Октября. В ответ на заботу партии и правительства труженики Узбекистана своим самоотверженным трудом внесут достойный вклад в выполнение задач, намеченных XXV съездом КПСС и XIX съездом Компартии Узбекистана на десятую пятилетку.

В. МУРАТХОДЖАЕВ.
Министр финансов Узбекской ССР.

ШКОЛА ОПЫТА

КОМПЛЕКС НА СЕЛЕ

ДЕЛОМ ОТКЛИКНУВШИСЬ НА ПИСЬМО ЦК КПСС ТРУДЯЩИМСЯ СОВЕТСКОГО СОЮЗА, ЖИВОТНОВОДЫ КАТТАКУРГАНСКОГО ПРОМЫШЛЕННОГО КОМПЛЕКСА ПРИНЯЛИ ВЫСОКИЕ СОЦИАЛИСТИЧЕСКИЕ ОБЯЗАТЕЛЬСТВА

РОВНЫЕ ряды ферм. В помещениях — чистота, несмотря на зимнее время, веют теплые ветерки. В кормушках — серо-белая хлопковая шелуха. Лица немногочисленных людей озабочены: нагрузка на каждого велика, велика и ответственность — во втором году пятилетки ордена Трудового Красного Знамени Каттакурганский животноводческий промышленный комплекс обязался реализовать мяса почти в два раза больше, чем в 1976 году.

Труд животновода не отличается внешней броскостью. В самом деле, что зрелищного в том, что трижды в день трактор протягивает по проходам ферм тележки с кормами, равномерно ползут транспортеры, выносящие навоз...

Главный «технологический процесс» на комплексе протекает в организме животных, где происходит накопление белков, жиров и других чрезвычайно полезных веществ, а задача людей всемерно способствовать этому процессу. Это не так просто, как может показаться на первый взгляд. Мяса нужно много и по возможности дешевого. А для решения этой задачи каждому из 66 операторов комплекса необходимо знание биологии, техники и экономики. И отчетливое понимание того, что проблема, которую они решают сегодня, имеет огромную общегосударственную важность.

«Центральный Комитет КПСС считает, что особое внимание сейчас должно быть приковано к животноводству. Самая неотложная задача партийных, советских и хозяйственных органов, руководителей и специалистов хозяйств, всех колхозников и рабочих совхозов обеспечить значительное увеличение производства мяса, молока и других животноводческих продуктов, улучшить снабжение ими населения городов и промышленных центров».

Эти строки из письма Центрального Комитета КПСС трудящимся Советского Союза не раз и не два прочитаны на комплексе. До этого в коллективе были изучены и обсуждены обязательства животноводов Киевщины и письмо им Генерального секретаря ЦК КПСС Леонида Ильича Брежнева, а также одобренные Центральным Комитетом Компартии Узбекистана рубежи тружеников животноводства Ташкентской и Самаркандской областей.

Был сделан главный вывод: одобрить начинание киевских животноводов и выполнить план, намеченный на 1980 год, уже в 1979 году, а по возможности и раньше. Однако для этого требовались точный учет и подсчет резервов. А полностью вскрыть их можно только в том случае, если хорошо проанализировано уже достигнутое.

Здесь лучше всего предоставить слово директору комплекса, крупному специалисту Герасиму Захаровичу Анпилогову. В день нашей встречи он как раз детально анализировал итоги прошлого года и по веселому прищуру глаз было видно, что в общем-то они его удовлетворяют. Справедливости ради следует заметить, что слово «в общем» Герасим Захарович произнес позже, так как мастер своего дела редко бывает целиком доволен достигнутым. Для него главное — впереди.

— Приведу несколько цифр, — сказал директор, — а они дают много для размышления. Руководствовались мы в своей работе указаниями партии, решениями XXV съезда КПСС. Они вели работников комплекса на борьбу за эффективность производства и высокое качество продукции. В результате в прошлом году при плане 3.409 тонн мяса государству продано 3.439 тонн. Упитанность поголовья в подавляющем большинстве выше средней. Достигнуто это за счет высокого среднесуточного привеса. Запланировали нам 500 граммов, а получено фактически 622. Средний сдаточный вес одной головы по собственному поголовью превысил плановый на 4 килограмма, а по давальческому — на 14.

Расход кормовых единиц на килограмм привеса при плане 11,8 составил 6,22. На одного работника произведено 40,5 тонны мяса за год.

— А теперь, — продолжил Герасим Захарович, — давайте порассуждаем об этих цифрах, посмотрим, что они значат. Во-первых, они значат, что нормы расхода и нормы привеса устанавливаются на какое-то среднестатистическое хозяйство, и я уверен, что при соответствующей организации труда их могут улучшить все животноводы. С дальнейшего улучшения этих показателей мы и начали работу во втором году пятилетки. Во-вторых, стабильность производства достигается только тогда, когда все участки производства равномерно идут вперед. Нельзя допускать, чтобы где-то добивались отменных результатов, а где-то отставали. Отстающий участок может «съесть» все успехи передовых и значительно снизить общий баланс. Наилучшим образом такая равномерность достижима при промышленных масштабах производства. В этом мы убедились на своей практике. Именно за счет повсеместного применения передового опыта комплекс и получил прибыль свыше трех миллионов рублей при плане 1.500.000.

Рассказ директора убедительно показал, что база для развития достигнутого успеха на комплексе заложена прочная. А перспективы? О них много думали и раньше, но после октябрьского Пленума ЦК КПСС, письма Леонида Ильича Брежнева животноводам Киевщины, письма Центрального Комитета КПСС трудящимся Советского Союза к вопросам наиболее интенсивного развития производственных возможностей комплекса появился, я бы сказал, обостренный интерес. Заново были взяты на учет все резервы, все факторы, влияющие как на количественную, так и на качественную сторону дела.

Результат — «контрольные цифры», единодушно выработанные и принятые коллективом. Главные из них — уровня 1980 года достичь к 1979-му, выполнить пятилетку по продаже мяса государству за четыре года. Для этого решено уже в этом году довести поголовье крупного рогатого скота на откорме и доращивании с 16.180 голов на начало года до 20.000. Решен вопрос о том, где разместить дополнительное поголовье. Хозяйственным способом строится помещение на две тысячи животных и подрядным способом — моноблок из полурам на две с половиной тысячи голов. Дальнейшее строительство позволит в 1978 году поставить на единовременный откорм вдвое больше скота, чем сейчас. В итоге в этом году решено реализовать мяса 6.620 тонн. Припомним для сравнения, что в 1976 году было реализовано государству 3.439 тонн.

Но это, так сказать, количественные показатели. А главное внимание на комплексе обращают на рост качественных показателей, в которых заложены основные резервы. Рост этот по сравнению с 1976 годом такой: Валовой привес поднимется с 2.972 до 4.430 тонн. Средний сдаточный вес головы крупного рогатого скота — с 309 до 370 килограммов. Суточный привес головы — с 622 до 830 граммов. Расход кормовых единиц на килограмм привеса снизится с 6,4 до 6. Себестоимость центнера привеса в прошлом году — 66 рублей 30 копеек, в этом году составит 65 рублей. Производительность труда повысится на 16 процентов.

В чем видят на комплексе пути для достижения этих высоких рубежей? В первую очередь в дальнейшем развертывании социалистического соревнования и распространении опыта передовиков производства. Это позволит добиться намеченных показателей почти без дополнительных капитальных затрат.

А передовиков, на которых равняется весь коллектив, на комплексе немало. Среди них операторы Ирдан Юсупов, Бурхан Хурамов, Ачил Хуразов и другие. В прошлом году каждый из них откормил скота вдвое больше, чем предусматривалось планом, а суточные привесы составили от 688 до 702 граммов.

При встрече с людьми, добившимися лучших результатов труда, всегда интересуешься «секретами» их достижений. И наше всего на поверку оказывается, что весь секрет в добросовестном труде, в творческом, а не формальном подходе к делу. То же самое и здесь. Коротко говоря, передовики максимально использовали все, что способствует интенсивному привесу скота, и устраняли все, что ему мешает. Скажем, например, что значит трактор с неисправным глушителем в помещении, или чрезмерно скрипучие двери. Пустяк? Кормление-то все равно вовремя. Оказывается, нет. Шум отрицательно влияет на привес.

Для учета результатов на комплексе существует один главный инструмент — весы. Но одно дело взвесить десяток животных, другое — 15—20 тысяч. Надо переогнять скот к весам, а потом обратно. Оказалось, что при перевесе иные «головы» теряют от 800 граммов до 1.200. Пока совершенно избежать потери драгоценных граммов при перевесе не удается. Значит, надо довести их до минимума. В первую очередь перевешивать скот как можно реже, не чаще раза в месяц, а лучше всего — раз в квартал. Из-за этого, кстати, на комплексе отказались от слишком частого подведения итогов соревнования. Это хорошо для сравнимости результатов и плохо для привесов. Разумеется, предпочли привес. Но даже в этих условиях на предприятии оборудованы специальные скотопрогоны. Они сделаны так, чтобы маршрут животных до весов и обратно был минимальным. Скотопрогоны потребовали дополнительных затрат, но это давно себя оправдало — снизились потери.

На привесы также влияет, какой «сосед» у животного, характер и частота перемены подстилки, обращение со скотом, температура в помещении и многое, многое другое. Передовики как раз потому и становятся передовиками, что учитывают все эти факторы правильно. А надо добиться, чтобы так делали все.

И еще один вопрос — квалификация кадров. От них по сути дела зависит все. Чтобы обеспечить животноводство республики специалистами, знающими особенности работы на промышленных животноводческих комплексах (а особенностей этих много), при Каттакурганском комплексе действует техникум. Занимается в нем пока 125 человек. Это, конечно, мало. Поэтому проектируется учебный центр, рассчитанный на 860 учащихся. И нужно сделать все для того, чтобы новый центр принял учащихся еще в этой пятилетке. От этого во многом зависит успех дальнейшего развития производства не только на этом комплексе, но и на многих других.

Поставленная партией задача — добиться изобилия мяса, молока и других продуктов животноводства должна быть решена.

Это связано с большим комплексом вопросов. В Каттакургане найден соответствующий комплекс решений. И опыту этому должен быть дан ход.

Д. КУЧЕРЕНКО.
Спец. корр. «Правды Востока».

А. Ф. КОЗЛОВСКИЙ

Музыкальное искусство Узбекистана понесло тяжелую утрату. 9 января на 72-м году жизни скончался народный артист Узбекской ССР, лауреат Государственной премии Узбекской ССР им. Хамзы, композитор и дирижер, профессор Алексей Федорович Козловский.

А. Ф. Козловский родился 15 октября 1905 года в г. Киеве, окончил композиторский факультет Московской консерватории по классу выдающегося советского композитора Н. Я. Мясковского. В течение ряда лет А. Ф. Козловский работает дирижером музыкального театра имени К. Станиславского и В. Немировича-Данченко в Москве.

В 1936 году А. Ф. Козловский переезжает в Ташкент, активно участвует в развитии узбекского советского музыкального искусства. Он работает дирижером крупнейших в республике симфонических оркестров, Государственного академического Большого театра Узбекской ССР имени А. Навои, узбекской государственной филармонии имени М. Кари-Якубова, много уделяет времени изучению и сбору произведений народного песенного наследия Узбекистана.

До последних дней своей жизни профессор А. Ф. Козловский вел плодотворную педагогическую работу в Ташкентской государственной консерватории имени М. Ашрафи по классу дирижирования, композиции и инструментовки. Им воспитана целая плеяда композиторов, дирижеров, исполнителей.

Исключительное мастерство, блестящее знание мировой музыкальной классики, глубокое проникновение в специфику узбекской музыкальной культуры позволили А. Ф. Козловскому создать высокоидейные и высокохудожественные музыкальные произведения, связанные с жизнью узбекского народа, его историей. Таковы опера «Улугбек», балет «Тановар», музыкальная драма «Даврон-ата», симфонические полотна «Лола», «Горная сюита», две «Каракалпакские сюиты», «Тановар», «Достан», «Празднество» и многие другие. Все эти сочинения заслужили высокую оценку и получили всеобщее признание.

За большие заслуги в развитии советского музыкального искусства А. Ф. Козловский награжден орденом Ленина, двумя орденами «Знак Почета».

Память о А. Ф. Козловском, талантливом композиторе, дирижере, педагоге, неутомимом труженике, навсегда останется в истории узбекской советской музыки, в нашей памяти.

Рашидов Ш. Р., Салимов А. У., Ходжаев А. А., Абдуллаева Р. Х., Тураев А. А., Ибрагимов У. Я., Наджимов Г. Н., Салихов Э. Ш., Ходжаев А. Х., Акбаров И. А., Акбаров И. И., Бурханов М. М., Гненко Б. Ф., Закиров Д. З., Кабулова С., Насырова Х., Рамазанов Ш. А., Рахманов М. Р., Юдаков С. А.

«ФАБРИКА» КУМЫСА

Первую партию кумыса отправили животноводы специализированного хозяйства, созданного в Нуратинском районе, труженикам предприятий Самаркандской области.

Промышленное производство кумыса для нуратинцев дело новое. Сейчас на ферме две тысячи кобылиц, установлено новейшее оборудование для приготовления целебного напитка, внедрена механизированная дойка животных.

В хозяйстве начата закладка новых производственных корпусов. К концу десятой пятилетки здесь ежегодно будет вырабатываться до тысячи тонн продукции. Нуратинское хозяйство станет первым в республике предприятием по производству кумыса на промышленной основе.

(УзТАГ).

ХОЗЯЙСКИЙ ПОДХОД

Первые тысячи метров сверхпланового хан-атласа появились на счету коллектива маргиланского производственного объединения авровых тканей «Атлас». Это результат работы по встречному плану.

— Прежде чем принять встречный план на второй год пятилетки, — говорит генеральный директор объединения Р. Бабабеков, — мы посоветовались с передовиками производства, такими, как делегат XXV съезда КПСС А. Умаров, ударники коммунистического труда М. Карабаев и Д. Касымов, инженер-рационализатор И. Нигматуллаев, художник С. Ташпулатов, и другие, обсудили этот вопрос и на партийном собрании. Теперь найдены резервы, которые позволят увеличить выпуск шелковых тканей без больших затрат. Сможем изготовить дополнительно 200 тысяч метров суровья и 190 тысяч метров готовых шелковых тканей.

Общий объем реализации продукции сверх годового задания должен составить согласно встречному плану «Атласа» 5,2 миллиона рублей.

(УзТАГ).

НОВОСТИ ПЛАНЕТЫ

СООБЩАЮТ КОРРЕСПОНДЕНТЫ ТАСС

ПРЕСС-КОНФЕРЕНЦИЯ Дж. КАРТЕРА

ВАШИНГТОН, 10 января. (ТАСС). Избранный президентом США Дж. Картер на пресс-конференции в городе Плейнс (штат Джорджия) заявил: я надеюсь, что мы достигнем с Советским Союзом заметного прогресса в заключении соглашения об ограничении стратегических вооружений, прежде чем Генеральный секретарь ЦК КПСС Л. И. Брежнев и я встретимся лично. Я был бы разочарован, если бы мы не смогли достигнуть соглашения относительно переговоров о втором этапе ограничений стратегических вооружений, но я думаю, что в любом случае я, вероятно, встречусь с Л. И. Брежневым еще до осени.

Дж. Картеру был задан вопрос: получили ли вы от русских какие-либо новые сигналы или намеки на то, какими они мыслят себе условия соглашения об ограничении стратегических вооружений?

ОТВЕТ: Я не могу ответить на этот вопрос сейчас.

ВОПРОС: Очевидно, вы предпочитаете не обсуждать содержание поступающей к вам информации от Советского Союза?

ОТВЕТ: Между Советским Союзом и нашей страной имел место обмен рядом посланий, о чем я уже говорил. Поэтому я не хотел бы пытаться уточнить сейчас, произошло ли что-либо новое. Пока нет никакого большого сдвига в вопросе об ограничении стратегических вооружений, и, конечно, на данном этапе мы еще не приступили к детальному обсуждению с Советским Союзом.

Послания, которые посол СССР А. Ф. Добрынин передал Г. Киссинджеру и С. Вэнсу, были ободряющими. Но я думаю, что этого и следовало ожидать. Проблемы возникают тогда, когда дело доходит до детального осуществления общих обязательств, и именно поэтому я не готов ответить сейчас на этот вопрос.

Дж. Картер сообщил, что после его вступления 20 января на пост президента будет организован ряд зарубежных дипломатических поездок, чтобы скорее ознакомиться с взглядами и позициями ближайших друзей и потенциальных противников США. В первую неделю после вступления нового президента в должность вице-президент У. Мондейл поедет в ФРГ, Францию, Великобританию, штаб-квартиру европейского экономического сообщества в Брюсселе, а также в Японию, где он обсудит с руководителями этих стран «некоторые из наших общих проблем».

Одна из таких проблем, по словам Дж. Картера, — это проведение экономического совещания руководителей ведущих государств Запада во второй половине мая или в июне для обсуждения вопроса о тесной координации усилий. Кроме того, пояснил он, мы обсудим вместе с ними более эффективные способы координации политики стран — участниц НАТО и решения проблем, связанных с увеличением цен на нефть, а также поделимся с ними некоторыми из намечаемых нами планов, чтобы помочь уладить потенциальные проблемы, связанные с Кипром, Турцией и Грецией, Ближним Востоком, и, конечно, южноафриканский вопрос.

Я полагаю, что позднее в этом году, — вероятно, в рамках экономического совещания «в верхах» — я лично встречусь с лидерами западноевропейских стран. Сам же я хотел бы в первый год своего президентства свести к минимуму поездки, как я уже говорил раньше. Но если возникнут какие-то непредвиденные проблемы или какие-то благоприятные возможности, то я, конечно, сделаю исключение и поеду, если это потребуется.

СССР—ИТАЛИЯ: сотрудничество развивается

РИМ, 10 января. (ТАСС). Ширится и крепнет сотрудничество между Италией и СССР, основывающееся на принципе мирного сосуществования государств с различным общественно-политическим строем.

Характерной чертой нынешней фазы итало-советских отношений, заявил в беседе с корреспондентом ТАСС заместитель председателя комиссии сената по иностранным делам Ф. Каламандреи, является признание ответственными и влиятельными кругами нашей страны того факта, что укрепление дружбы и сотрудничества с СССР — не только необходимое условие для проведения миролюбивой и независимой внешней политики, но и одна из важных предпосылок для преодоления охватившего Италию экономического кризиса.

Успешно развивается также экономическое и научно-техническое сотрудничество между двумя странами. Оно базируется на соглашении об экономическом сотрудничестве между СССР и Италией в период 1975—1979 гг. Товарооборот между Советским Союзом и Италией вырос за последние 10 лет почти в 6 раз. Только в минувшем году он увеличился более чем на 20 процентов.

Крепнет сотрудничество и в области культуры.

ПОКАЗАТЕЛЬНОЕ ХОЗЯЙСТВО БАДАБИЛЛЫ

ДЕЛИ, 10 января. (ТАСС). Неподалеку от города Барипада, в штате Орисса, в деревне Бадабилла создано первое в штате показательное хозяйство для представителей так называемых «списочных каст и племен», наиболее отсталых в социально-экономическом отношении групп населения.

Правительство Ориссы — штата, где примерно 40 процентов населения относят к этой группе, — проводит в жизнь программу повышения благосостояния отсталых племен.

Составной частью программы в Ориссе стал план «дома — бездомным», в соответствии с которым в течение 6 лет 500.000 семей должны получить на льготных условиях участок под постройку жилья и материалы для строительства дома.

Жители Бадабиллы получили по небольшому участку земли (около 0,3 га). Основой хозяйства в штате являются садоводство, главным образом выращивание цитрусовых, и овощеводство. На первых порах местные власти предоставили крестьянам саженцы фруктовых деревьев, сортовые семена, а также ссуды на покупку сельхозинвентаря.

ИНТЕРЕС К СОВЕТСКОЙ ВЫСТАВКЕ

БОНН, 10 января. (ТАСС). В минувшее воскресенье во Франкфурте-на-Майне закрылась выставка «Русское искусство 1890—1917 гг.». На ней было представлено более 70 картин из советских музеев, в том числе из Государственной Третьяковской галереи в Москве и Государственного Русского музея в Ленинграде.

В беседе с корреспондентом ТАСС директор музея «Штендель» во Франкфурте-на-Майне доктор К. Гальвитц сказал, что в течение более трех месяцев успешной работы выставки на ней побывало около 30.000 посетителей, в том числе деятели культуры и искусства, ученые, студенты. Выставку посетил федеральный президент ФРГ В. Шеель.

ГОЛОС ПОЛИТЗАКЛЮЧЕННЫХ

НЬЮ-ЙОРК. Что творится в застенках, где томятся американские политические заключенные? В Соединенных Штатах, кичащихся своими так называемыми «свободами», это тщательно скрываемая тайна. Только изредка после очередного чрезвычайного происшествия становятся известными некоторые подробности того, как американский правящий класс жестоко подавляет своих политических противников. Так было, когда тюремщики зверски расправились с известным негритянским революционером и писателем Джорджем Джэксоном. Так было, когда полиция хладнокровно перестреляла основные кадры партии «Черные пантеры». Так было и при кровавом подавлении восстания заключенных в тюрьме «Аттика».

О том, что происходит за высокими стенами американских тюрем, наглядное представление дают письма самих заключенных, которые стали в последнее время известны американской общественности. Имена и фамилии этих людей, а также названия тюрем по вполне понятным причинам изменены, поскольку многие авторы писем до сих пор находятся за решеткой.

Американская буржуазная пропаганда отрицает, что в Соединенных Штатах вообще имеются политические заключенные. Всех, кто годами томится в американских тюрьмах, она зачисляет в разряд «обычных преступников». Убедительно и неопровержимо письма из застенка камня на камне не оставляют от этого мифа.

Я нахожусь за решеткой почти семь лет, писал 28 июня 1974 года Ц. А. Р., меня посадили в тюрьму в начале 1968 года по обвинению в мелком воровстве. Многие задают мне вопрос — почему я отбываю такой большой срок? Я отвечаю на это так: и я, и многие другие заключенные в концентрационных лагерях, разбросанных по всей территории Соединенных Штатов, сидим вовсе не за преступления, в которых нас формально обвиняют, — нас упрятали в эти застенки за наши политические взгляды.

Репрессивные меры американских властей против организаций, борющихся с несправедливостями капиталистического строя, — общеизвестны. «Правительство, ФБР, ЦРУ и местная полиция, — пишет из тюрьмы Эл Хаукинс, — практически объявляют войну любой легальной радикальной политической организации».

Однако, бросая за решетку активных борцов, власти вопреки своим намерениям нередко способствуют росту политической сознательности широких масс заключенных. «Поразительно, как быстро пробуждается сознание среди заключенных, — пишет Джеймс Уоллс. — Многие из нас понимают, что фактически мы все — политические заключенные, ибо мы все свидетели того, как много настоящих преступлений и коррупции на всех ступенях нашей системы и как настоящие преступники остаются на свободе, а в тюрьмы идут бедняки и обездоленные — тем, за кого некому постоять».

Другой заключенный Чарльз Холл отмечает, что многие американцы, далекие от политики, «и не подозревают, в каком полицейском государстве они живут» и что «постепенно шаг за шагом их лишают всех прав человека».

Г. ШИШКИН.
(ТАСС).

КРАТКИЕ СООБЩЕНИЯ

▲ В ходе кампании по сбору средств в фонд органа ИКП газеты «Унита», начавшейся в конце прошлого года, собрано более 360 млн. лир и более 100 млн. лир для еженедельника «Ринашита».

▲ Расистский режим Смита широко использует наемников для борьбы против освободительных сил Зимбабве. Газета «Санди нейшн», выходящая в Найроби, пишет, что в родезийской армии находятся сотни наемных убийц, завербованных в США, Англии, ФРГ, Франции, Канаде и других западных странах.

▲ Рабочие банановых плантаций панамских провинций Чирини и Бокас-дель-Торо в результате забастовочной борьбы добились установления рабочего контроля за выполнением предпринимателями законов о труде.

▲ Численность населения американской столицы продолжает непрерывно сокращаться. Как сообщило бюро переписи США, в прошлом году по сравнению с 1970 годом число жителей в Вашингтоне уменьшилось на 7,3 процента и составило 702 тысячи человек.

▲ В Марокко началась двухнедельная кампания по защите и развитию лесных богатств страны, регулярно проводимая министерством сельского хозяйства и аграрной реформы.

▲ Израильский военный трибунал приговорил жителя города Наблуса на оккупированном западном берегу Иордана Мухаммеда Ясыра Садата к восьми годам тюремного заключения. Он, как и сотни других арабских патриотов, брошен в тюрьму по обвинению в принадлежности к Палестинскому движению сопротивления.

(По материалам ТАСС).

АРХИТЕКТУРНЫЕ ПРЕМЬЕРЫ

УЛИЦА ПОД ЖЕЛЕЗНОЙ ДОРОГОЙ

В нашем городе сейчас одновременно строят ряд мостов и путепроводов, которые в значительной мере сократят расстояние между районами и новыми жилыми массивами. Корреспондент «Правды Востока» попросил главного инженера «Ташгипротранса» В. И. Усова рассказать об уже сооружаемых мостах и путепроводах и тех, что еще заложены в проектах. Вот что он сообщил.

— Один из важных объектов — это путепровод, сооружаемый на улице Джахон Абидовой. Шириной в 21 метр, он предназначен для четырехрядного транспортного движения, в том числе троллейбусов. На путепроводе будет и специальная площадка для пассажиров электрички, которая скоро свяжет Ташкент с Келесом.

Новый путепровод, строительство которого планируется завершить к маю этого года, свяжет Куйбышевский и Кировский районы, обеспечит безопасность движения городского транспорта на пересечении основной железнодорожной магистрали Ташкент—Москва, позволит сэкономить час времени при поездке из центра города на массив Высоковольтный.

К 60-летию Великого Октября Ташкент получит еще один подарок — крупнейший пока в Средней Азии путепровод на Куйбышевском шоссе с четырехрядным движением автотранспорта в оба направления, в том числе троллейбусного. Ширина его проезжей части 28, длина более 800 метров.

— Виталий Иванович, над чем сейчас работает отдел мостов вашего института?

— Крупнейший объект — мост на улице Улугбека через канал Боссу. Оригинальный железобетонный мост впервые будет сооружен в сейсмическом районе из неразрезных коробчатых железобетонных пролетных строений длиной 150 метров, что исключает установку ряда высоких промежуточных опор. Новый мост свяжет Октябрьский и Сабир-Рахимовский районы с жилым массивом Чиланзар.

Ташкент и ташкентцы

СОБЫТИЯ • ФАКТЫ • ИНФОРМАЦИЯ

ЮБИЛЕЙНЫЙ РЕЙС

Звонок в редакцию. Поднимаю трубку, слышу взволнованный голос: «Пожалуйста, пришлите корреспондента. Провожаем на пенсию машиниста первого класса, который сегодня возвращается из последнего рейса».

Спешу на вокзал. На перроне многолюдно, празднично, играет оркестр.

На станцию Ташкент приведет поезд «Узбекистан», следующий из Москвы, ветеран железнодорожник, машинист первого класса Ташкентского отделения Среднеазиатской железной дороги Ахмед Исмаилджанов. По установившейся традиции, встречают и поздравляют его прямо на перроне вокзала.

В 1938 году Ахмед окончил школу ФЗУ. Работал в Ташкентском тепловозном депо. Когда началась война, рвался на фронт, но ему сказали, что он больше нужен на железной дороге. Водил пассажирские составы по многим направлениям — Джизак и Хаваст, Арысь и Ташкент. Опытный машинист хорошо владеет техникой, отлично знает профиль пути, всегда обеспечивает безопасное движение. Вдумчивый наставник молодежи, он за долгие годы работы на транспорте воспитал отличных машинистов. Труд юбиляра отмечен высокой правительственной наградой. Ахмед Исмаилджанов — кавалер ордена Ленина.

...Медленно к перрону подходит поезд, плавно останавливается. Слышна музыка. Открывается дверка кабины. Раздаются аплодисменты. Тепло встретили друзья, знакомые, коллеги Ахмеда Исмаилджанова. Вместе с цветами ему вручают грамоту, в которой есть строки: «За долголетний и безупречный труд на железнодорожном транспорте».

А. АУЛОВ.

НОВЫЕ ДОЛГОИГРАЮЩИЕ ПЛАСТИНКИ

Ташкентский Дом грампластинок всесоюзной фирмы «Мелодия» впервые получил комплект из трех долгоиграющих пластинок, куда вошли 24 прелюдии Г. А. Мушеля.

Среди написанных в Узбекистане произведений этого композитора — опера, музыкальные драмы, кантата, четыре балета, три симфонии, шесть инструментальных концертов, камерные сонаты, сочинения для органа, многочисленные пьесы для фортепиано, цикл романсов, песни и музыка к кинофильмам.

Поступили в продажу и другие долгоиграющие пластинки с записями вокально-инструментальных ансамблей «Гайя», «Самоцветы», а также пластинки с записями Валентины Толкуновой; Карела Готта (ЧССР) и многих других.

К. КАЮМОВ.

В Ташкентском государственном театре оперетты состоялась премьера музыкальной комедии для детей «Подарки феи Ойгуль» по мотивам узбекских народных сказок. На снимке: сцена из спектакля. Фея Ойгуль — артистка Н. Гордиенко, Кудрат — артистка Е. Алексеева.

Фото Р. ШАМСУТДИНОВА (УзТАГ).

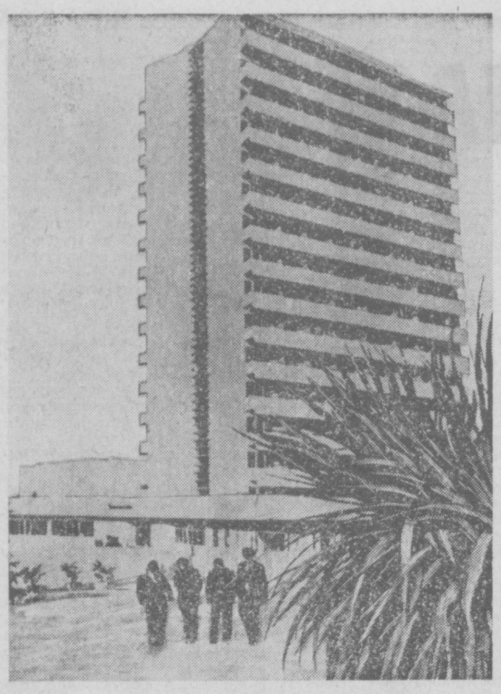

Как уже сообщалось в «Правде Востока», в городе-курорте Сочи в торжественной обстановке открылся санаторий «Узбекистан». На снимке: общий вид санатория.

Телефото ТАСС—УзТАГ.

СПОРТИВНЫЙ МЕРИДИАН

ФИГУРНОЕ КАТАНИЕ

Ирина Моисеева и Андрей Миненков впервые завоевали звание сильнейших в танцах на льду на закончившемся в Вильнюсе чемпионате СССР. В одиночном катании у мужчин чемпионом страны стал Владимир Ковалев.

ЛЫЖИ

На международных соревнованиях в Кавголово, под Ленинградом убедительного успеха вновь добилась Г. Кулакова. Она была сильнейшей на дистанциях 5, 10 и 15 километров. Армеец из Подмосковья С. Савельев был лучшим на дистанции 30 километров. В заключительный день турнира сборная СССР выиграла эстафету биатлонистов.

ХОККЕЙ

Сборная клубов СССР закончила свое турне по Северной Америке. Советские хоккеисты провели восемь матчей и в шести добились победы.

НАСТОЛЬНЫЙ ТЕННИС

Москвич Станислав Гомозков стал победителем открытого чемпионата Англии, в котором принимали участие сильнейшие мастера Европы.

ВОЛЕЙБОЛ

Волейболисты ЦСКА со счетом 3:0 выиграли у голландской команды «Старлифт» в первом матче второго круга розыгрыша Кубка европейских чемпионов.

Шефы на борту «Узбекистана»

В редакцию поступила радиограмма из Сочи. Специальный корреспондент газеты «Водный транспорт» В. Ольшевский и первый помощник капитана теплохода «Узбекистан» А. Швец сообщили, что в первые дни нового года судно совершило рейс из Одессы в Сочи, где произошла встреча экипажа с шефами. На борту пассажирского лайнера побывали заместитель Председателя Совета Министров Узбекской ССР А. Р. Ходжаев, председатель президиума Узбекского общества дружбы и культурной связи с зарубежными странами И. Х. Тохтаходжаева и директор Ташкентского Дворца искусств Н. М. Васлиев. Гости ознакомились с жизнью и делами моряков, осмотрели судно. Во время встречи с командным составом и активом судна члены делегации рассказали о достижениях республики в минувшем году и планах тружеников Узбекистана по достойной встрече 60-летия Октября. Капитан В. М. Рева доложил о работе экипажа коммунистического труда, перспективах модернизации теплохода. Обсуждены планы укрепления и развития шефских связей, участия организаций и предприятий республики в оформлении «Узбекистана».

ВСТРЕЧА В РЕДАКЦИИ

Работники редакции газеты «Правда Востока» встретились с заслуженным артистом Северо-Осетинской АССР Эмилем Кио.

Эмиль Кио рассказал о возникновении крупнейшего иллюзионного аттракциона, его создателе — выдающемся мастере советского цирка Эмиле Теодоровиче Кио, о своих встречах со зрителями. С особой теплотой отзывался о ташкентцах, заполнявших зал до отказа во время всех 250 представлений.

Для самых юных любителей цирка было подготовлено новогоднее сказочное представление «Заколдованная Пахта-ой, или волшебники у новогодней елки». Оно прошло более сорока раз.

Гостями «Правды Востока» были также молодые клоуны, лауреаты Всесоюзного конкурса цирового искусства Дмитрий Альперов и Аркадий Борисов.

ПОГОДА

Сегодня днем по Узбекистану ожидается переменная облачность, по Хорезмской области — без осадков, по областям Ферганской долины — местами снег, по остальной территории республики — без существенных осадков. Ветер северо-западный, 3—7 м/с. Температура по Каракалпакии 5—10, по Хорезмской и Бухарской областям — 3—8 градусов мороза, по остальной территории — от 9 градусов мороза до 1 градуса тепла.

В Ташкенте — переменная облачность, без осадков. Ветер северо-западный, 2—5 м/с. Температура 1—3 градуса мороза.

СЛУЖБА СПРАВКИ

СРЕДНЕАЗИАТСКОЕ ОТДЕЛЕНИЕ ВАСХНИЛ

ОБЪЯВЛЯЕТ ПРИЕМ

В ОЧНУЮ И ЗАОЧНУЮ АСПИРАНТУРУ на 1977 ГОД

ПО СПЕЦИАЛЬНОСТЯМ:

УЗБЕКСКИЙ НАУЧНО-ИССЛЕДОВАТЕЛЬСКИЙ ИНСТИТУТ ЖИВОТНОВОДСТВА:

(702145, Ташкентская область, Орджоникидзевский район, п/о «Красный водопад»)
разведение и селекция сельскохозяйственных животных, кормление сельскохозяйственных животных, частная зоотехния;

УЗБЕКСКИЙ ОРДЕНА ТРУДОВОГО КРАСНОГО ЗНАМЕНИ НАУЧНО-ИССЛЕДОВАТЕЛЬСКИЙ ВЕТЕРИНАРНЫЙ ИНСТИТУТ:

(704453, Самаркандская область, селение Тайляк)
анатомия, патология и терапия животных, ветеринарная микробиология и вирусология, акушерство и искусственное осеменение, радиобиология;

СРЕДНЕАЗИАТСКИЙ НАУЧНО-ИССЛЕДОВАТЕЛЬСКИЙ ИНСТИТУТ ШЕЛКОВОДСТВА:

(702044, Ташкентская область, Калининский район, п/о Джарарык)
частная зоотехния, растениеводство;

УЗБЕКСКИЙ ОРДЕНА ЛЕНИНА НАУЧНО-ИССЛЕДОВАТЕЛЬСКИЙ ИНСТИТУТ САДОВОДСТВА, ВИНОГРАДАРСТВА И ВИНОДЕЛИЯ имени Р. Р. ШРЕДЕРА:

(700000, г. Ташкент, Главпочтамт, п/я 16, или Ташкентская область, Орджоникидзевский район, с/с Гулистан)
плодоводство, виноградарство, фитопатология и защита растений;

УЗБЕКСКИЙ НАУЧНО-ИССЛЕДОВАТЕЛЬСКИЙ ИНСТИТУТ ЗЕРНА:

(704620, Джизакская область, Галляаральский район, п/о Галляарал)
селекция и семеноводство, растениеводство, общее земледелие;

УЗБЕКСКИЙ НАУЧНО-ИССЛЕДОВАТЕЛЬСКИЙ ИНСТИТУТ ОВОЩЕ-БАХЧЕВЫХ КУЛЬТУР И КАРТОФЕЛЯ:

(702015, Ташкентская область, Калининский район, п/о Казахкенсай)
овощеводство, селекция и семеноводство;

УЗБЕКСКИЙ НАУЧНО-ИССЛЕДОВАТЕЛЬСКИЙ ИНСТИТУТ РИСА:

(702310, Ташкентская область, Среднечирчикский район, п/о Авангард)
селекция и семеноводство, растениеводство;

СРЕДНЕАЗИАТСКИЙ ОРДЕНА ТРУДОВОГО КРАСНОГО ЗНАМЕНИ НАУЧНО-ИССЛЕДОВАТЕЛЬСКИЙ ИНСТИТУТ МЕХАНИЗАЦИИ И ЭЛЕКТРИФИКАЦИИ СЕЛЬСКОГО ХОЗЯЙСТВА:

(702841, Ташкентская область, г. Янгиюль, п/о «Кирда»)
механизация сельскохозяйственного производства, электрификация сельскохозяйственного производства, эксплуатация и ремонт сельскохозяйственных машин и орудий, сельскохозяйственные машины;

СРЕДНЕАЗИАТСКИЙ НАУЧНО-ИССЛЕДОВАТЕЛЬСКИЙ ИНСТИТУТ ЭКОНОМИКИ СЕЛЬСКОГО ХОЗЯЙСТВА:

(700115, г. Ташкент, ул. Дружбы народов, 28)
экономика, организация управления и планирования народного хозяйства.

В очную аспирантуру принимаются лица не старше 35 лет, в заочную — до 45 лет, имеющие законченное высшее образование, проявившие способность к научно-исследовательской работе и имеющие опыт двухлетней производственной, научно-исследовательской работы по профилю избранной специальности.

Поступающие в аспирантуру сдают вступительные экзамены в объеме программы вузов: специальную дисциплину, историю КПСС и один из иностранных языков.

При поступлении предъявляются документы: заявление о приеме в аспирантуру на имя руководителя научно-исследовательского института; копия диплома об окончании вуза, заверенная нотариально; выписка из трудовой книжки, заверенная по месту работы; справка о состоянии здоровья (форма № 286); список опубликованных работ, научно-технических отчетов, сведения об изобретениях, опытно-конструкторских работах и отзывы о них.

Лица, не имеющие опубликованных работ, представляют доклады (рефераты) на избранную тему по специальности.

Допущенным к сдаче вступительных экзаменов предоставляется отпуск на 30 календарных дней с сохранением заработной платы по месту работы для подготовки и сдачи экзаменов.

К отпуску дается дополнительное время на проезд от места работы до места нахождения научно-исследовательского учреждения и обратно без сохранения содержания.

Прием документов — до 1 февраля 1977 года.

Справки по вопросу поступления в аспирантуру можно получить в соответствующих органах и в отделе кадров и аспирантуры Среднеазиатского отделения ВАСХНИЛ по адресу: г. Ташкент, ул. Навои, 4, 3-й этаж, комната 343, отдел кадров и аспирантуры. Телефон 33-32-78; коммутатор 33-55-00 или 33-95-26, дополнительный — 3-32.

ХАВАСТСКОМУ ОТДЕЛЕНИЮ ДОРОГИ

ТРЕБУЮТСЯ

В ЛОКОМОТИВНОЕ ДЕПО

помощники машинистов тепловозов, **слесарь** по ремонту тепловозов 3, 4, 5-го разрядов, **газоэлектросварщики.**

В ВАГОННОЕ ДЕПО

осмотрщики вагонов, **слесари** по ремонту вагонов.

НА СТАНЦИЮ ХАВАСТ

башмачники, составители поездов, помощники составителей.

В ДИСТАНЦИЮ ПУТИ ХАВАСТ И ДЖИЗАК

бригадиры пути, монтеры пути.

Одиноким предоставляется благоустроенное общежитие, семейным — квартиры в течение года.

Принятые обеспечиваются через 11 месяцев бесплатным билетом по сети железных дорог, спецодеждой.

Желающие могут поступить на учебу очно и заочно в институты и техникумы железнодорожного транспорта, на курсы помощников машинистов тепловозов: срок обучения — 6 месяцев, курсы машинистов тепловозов: срок обучения — 2 года, стипендия 70 руб.

Обращаться в отдел кадров Хавастского отделения дороги, ст. Хаваст, ул. Первомайская, 2, и отдел кадров локомотивного депо.

ВАС ПРИГЛАШАЮТ

КИНО

Ульзана: «НУКУС» (по нечетным часам), «ЧАЙКА», «МОСКВА» (по четным часам), «ВОСТОК», ДВОРЕЦ ИСКУССТВ (днем и вечером); **Безотцовщина:** «КАЗАХСТАН» (11, 15, 19, 21.00), «50 ЛЕТ ТАШСОВЕТА» (по четным часам), «ДРУЖБА» (днем и вечером); **Там, за горизонтом:** «КАЗАХСТАН» (12, 13, 16, 17, 20.00), «МИР» (11, 14, 17, 20.00); **Профессия репортера:** «25 ЛЕТ УЗБЕКИСТАНА» (11, 13.30, 14, 18.30, 21.00) «УЗБЕКИСТАН», «30 ЛЕТ КОМСОМОЛА».

Министерство культуры Узбекской ССР и Республиканский комитет профсоюза работников культуры, ректорат, партийная и профсоюзная организации Ташкентской государственной консерватории с глубоким прискорбием извещают о смерти народного артиста Узбекской ССР, лауреата Государственной премии Узбекской ССР им. Хамзы, профессора

Алексея Федоровича КОЗЛОВСКОГО

и выражают соболезнование семье покойного.

Правления Союза композиторов Узбекистана, Узбекского отделения Музыкального фонда СССР с прискорбием извещают о кончине народного артиста Узбекской ССР, лауреата Государственной премии Узбекской ССР им. Хамзы, профессора Ташкентской государственной консерватории им. М. Ашрафи, композитора

Алексея Федоровича КОЗЛОВСКОГО

и выражают глубокое соболезнование родным, близким и друзьям покойного.

ПРЕДЕЛА НЕТ

КИНО

СМЕШНОМУ И СЕРЬЕЗНОМУ — УТВЕРЖДАЕТ ЮРИЙ НИКУЛИН

— Который раз вы смотрите этот фильм?

— Второй.

— Два раза можно смотреть только Чаплина.

— Согласен, но...

Разговаривают режиссеры. Они вышли из просмотрового зала «Ленфильма», остановились в коридоре. Выходят другие люди, не расходятся. По лицам, по обрывкам фраз понимаешь главное — успех!

Последними выйдут из зала писатель Константин Симонов — автор сценария и режиссер-постановщик Алексей Герман. Через два часа художественный совет «Ленфильма» признает их картину «Двадцать дней без войны» лучшей работой студии за последние годы.

Когда после просмотра Симонов и Герман принимали поздравления, из Ленинграда в Москву ушла поздравительная телеграмма народному артисту СССР Юрию Владимировичу Никулину, потому что он сыграл в фильме главную роль — роль военного корреспондента Лопатина.

...Лопатин получает командировку в Ташкент на 20 дней. Он только что вернулся из Сталинграда, видел страшные бои, пережил смерть товарища. Командировка — передышка для Лопатина. В Ташкенте он должен заняться делами мирными: встретиться с женой, которая давно уже живет с другим человеком, и Лопатину лишь осталось договориться с нею о формальном разводе: побывать на студии, где по его очерку снимается фильм: повидать друга, которого как-то сразу и сильно подкосили ужасы войны. Лопатин еще не знает, что ему предстоит встреча с немыслимой, казалось бы, в этой обстановке любовью. И что будет он в Ташкенте не 20 дней, а всего три...

Поводов мало даже для улыбки. Почему же эту роль доверили артисту, выступающему в цирке клоуном? Да, он играл уже в 40 фильмах, но 38 из них — комедийные.

Никулин сказал однажды, что у смешного нет предела. Он подчиняет смешному свой грим: набелен кончик носа, округлены глаза. Он выходит на цирковую арену в куцем пиджаке, нелепых полосатых штанах и огромных башмаках. В автобиографической книге Юрий Владимирович признается, что давно поседел и вынужден подкрашивать волосы, так как зритель, увидев седого клоуна, может перестать смеяться...

Предложение сыграть роль Лопатина было неожиданным для самого Никулина.

— Есть актеры, — рассказывает Алексей Герман, — которые хорошо играют в предлагаемых обстоятельствах. Они хорошие актеры. И есть другие — импровизаторы. Они всегда лучше. И Никулин — один из них.

Выбирая Никулина на роль Лопатина, режиссер также учитывал его военный опыт. Ведь прежде чем стать артистом, Юрий Владимирович участвовал в боях на Карельском фронте, защищал Ленинград, был разведчиком, артиллеристом.

Взаимопонимание, установившееся между режиссером и исполнителем главной роли, помогло им «вскрыть нерв», показать трагизм вторжения войны в потаенный внутренний мир человека. Как огромное общее несчастье, война объединяет людей. Но она же и нарушает привычные связи между ними, ломает судьбы, делает их одинокими, ищущими понимания даже у незнакомых.

...Лопатин встречает в поезде летчика. Большого, крепкого, уже повоевавшего человека. Летчик рассказывает Лопатину о том, как узнал случайно о неверности жены. Как отпросился на сутки домой, чтобы посмотреть ей в глаза. Как приехал и узнал, что все так и было, но сейчас она одна... Понял, что она продолжает любить его. И просила она прощения, а он не простил. Так и уехал. А вот теперь мучительно жалеет...

Летчик просит журналиста Лопатина написать ей письмо, а он потом перепишет его своей рукой. Надо лишь написать так, чтобы поверила она в его любовь.

Драматизм сцены нарастает. Что ответит случайный попутчик? Откажет? Пожалеет?

— Как зовут-то ее? — просто спрашивает Лопатин и достает авторучку. А потом забирается на верхнюю полку, по глаза натягивает шинель и смотрит, как при свете коптилки летчик переписывает письмо. Как смотрит!

Таинственная сложность простоты. Тот случай, когда игра актера не поддается анатомированию...

Алексей Герман отказался использовать в фильме композиторскую музыку. Лишь в нескольких сценах на высоких регистрах слышна гармонь, да в сцене проводов солдат звучит марш.

...Лопатин — Никулин впервые встречает Нику (ее роль играет Людмила Гурченко) в вагоне. Стук колес, разговоры столпившихся в коридоре людей. Несколько осторожных и внимательных взглядов Лопатина в сторону Ники. Слишком осторожных и слишком внимательных, чтобы Ника не заметила их и не поняла.

Наверное, будь Лопатин помоложе, побравее, может, покрасивее, сцена приобрела бы оттенок легковесности. Но стоит у вагонного окна ссутулившийся, немолодой, в нелепых очках, в полной военной форме человек...

«Двадцать дней без войны» — это фильм о ценностях, которые не может разрушить война — о любви двоих и о силе всех. Он — о вечном.

Для тех, кто знает войну, этот фильм — воспоминание. Для тех, кто не знает, он интересен своей почти документалистикой. Прежде чем снимать тыловой Ташкент, авторы картины собрали около тысячи фотографий города военного времени, а потом камера Валерия Федосова и художественное оформление Евгения Гукова почти повторили их в картине. Костюмерные мастерск и е студии были освобождены от заказов на эту картину. Все долго и упорно подбиралось в музеях, в комиссионных магазинах.

— Мы стремились к достоверности, — продолжает Герман, — стремились во всем и в подборе актера на роль Лопатина — особенно.

Прекрасных актеров с нужной в данном фильме внешностью и творческими данными можно было найти немало. Но почти все, выходившие тогда с просмотра, говорили, что стоит даже мысленно подставить вместо никулинского лица другое, и сила кадра исчезает.

В чем же тайна его, именно его убедительности? Как-то не хочется пользоваться по отношению к этому актеру банально-спасительным «талант — есть талант». Конечно, талант. Но плюс...

Что?

Наверное, то, что он умеет смеяться. Серьезная, даже драматическая роль в этом фильме, роль почти без улыбок, дела не меняет. Прекрасное человеческое качество — по-доброму и умно смеяться — трансформируется в нашем зрительском восприятии в доверие. Никулину веришь, когда он смеется и смешит. Но уж если он серьезен, ему веришь вдвойне. Его серьезному тоже нет предела...

...В одном из последних кадров фильма Лопатин возвращается в часть и по дороге попадает под артиллерийский обстрел. Скатывается в воронку, вжимается в мокрую землю, загадывает:

— Если ухнет еще три раза, а потом наступит тишина, значит, все в моей жизни будет хорошо и в ее — тоже...

Раз... Два... Три... Наступает тишина. И Лопатин улыбается.

Улыбается Юрий Никулин!

Н. ЯМПОЛЬСКАЯ.
Корреспондент АПН.

Редактор Н. Ф. ТИМОФЕЕВ.

ПОКАЗЫВАЕТ И ГОВОРИТ ТАШКЕНТ

ВТОРНИК, 11 ЯНВАРЯ

ТЕЛЕВИДЕНИЕ

ПРОГРАММА ЦЕНТРАЛЬНОГО ТЕЛЕВИДЕНИЯ «ВОСТОК»

10.00 Новости. 10.10 Утренняя гимнастика. 10.30 А. Н. Островский. «Лес». Фильм-спектакль Малого театра СССР. 15.00 «Твой труд — твоя высота». 16.00 «Герои Красной Пресни». 16.25 «Мы знакомимся с природой». 16.45 «Основы советского законодательства» 17.15 «Творчество И. Абашидзе». 18.00 «Ребятам о зверятах». 18.30 «Подвиг». 19.00 Новости. 19.15 Концерт из произведений Б. Сметаны и А. Дворжака. 19.40 «Социалистический образ жизни и благосостояние народа». 20.40 Премьера телевизионного многосерийного художественного фильма «Приключения на далеком Севере». По мотивам произведений Д. Лондона (Италия—Югославия). 1-я серия. 22.00 «Время». 22.30 «Мелодии и ритмы планеты». 23.15 «Большая диагональ». «Сибирский богатырь Иван Ярыгин». Документальные фильмы. 23.50 Новости.

ПРОГРАММА УЗБЕКСКОГО ТЕЛЕВИДЕНИЯ

18.25 Программа. 18.30 Мультфильм для детей. «Калпалка». 19.40 «Главный конструктор». 2-я серия. 20.40 Ташкентские новости. 21.00 Сцены из опер.

РАДИО

ПЕРВАЯ ПРОГРАММА. 8.30 Поют Б. Хамдамов и Х. Адылов. 9.30 Выступают участники художественной самодеятельности. 11.15 «Наш вклад в дело мира» (рус.). 11.25 Играют пианист М. Мухамедов и лутарист С. Юлдашев. 12.10 «Узбекистан индустриальный» (узб.). 13.00 «Знатная доярка Мунавар». 13.30 Эстрада наших друзей. 16.10 «Литература и жизнь» (узб.). 19.00 «Плоды специализации и концентрации» (узб.). 19.20 Программа «Рабочая смена». 20.25 Каракалпакская музыка. 21.00 «Ваши любимые песни». 22.00 Вечерний концерт для тружеников села. 22.30 Комментарий на международные темы (узб.). 22.40 Х. Шамс. «Враг». Глава из романа (узб.). 23.15 «Колыбельная матери». Музыкально-литературная композиция.

ПРАВДА ВОСТОКА

АДРЕС РЕДАКЦИИ: 700000, Ташкент, ГСП, ул. «Правды Востока», 26. ТЕЛЕФОНЫ РЕДАКЦИИ: заместителя редактора — 33-10-48, 33-72-77; ответственный секретарь — 33-24-68; секретариат — 33-34-75; отделы писем трудящихся и массовой работы — 33-15-20; пропаганды марксистско-ленинской теории — 33-43-64; партийной жизни и местной печати — 33-41-47; промышленности, капитального строительства, транспорта и торговли — 33-16-33; сельского хозяйства — 33-44-92; науки, школ и вузов — 33-40-54; литературы и искусства — 33-67-06; советского строительства и быта — 33-14-75; военно-спортивный — 33-37-76; внутренней информации — 33-81-29; ночной редакции — 33-34-75; прием объявлений — 33-81-42. Коммутатор редакции и издательства — от 33-02-49 до 33-02-58. Собственные корреспонденты: в Ташкенте — 33-42-92; Самарканде — 4-14-72; Гулистане — 2-33-59; Термезе — 31-45; Ургенче — 30-73; Бухаре — 3-13-55; Карши — 68-77; Фергане — 5-05-54; Намангане — 6-60-90; Андижане — 4-79-04; Джизаке — 46-34.

Р. 03118. Ордена Трудового Красного Знамени типография издательства ЦК Компартии Узбекистана, г. Ташкент. Индекс 64572 Изд. № Г-313.