Пролетарии всех стран, соединяйтесь!

ПРАВДА ВОСТОКА

ОРГАН ЦЕНТРАЛЬНОГО КОМИТЕТА, ТАШКЕНТСКОГО ОБКОМА И ГОРКОМА КП(б) УЗБЕКИСТАНА И ВЕРХОВНОГО СОВЕТА УЗБЕКСКОЙ ССР

Год издания 28-й

№ 165 (8677).

ВОСКРЕСЕНЬЕ 13 ИЮЛЯ 1952 г.

Цена 20 коп.

СЕГОДНЯ В НОМЕРЕ:

В Комитете по международным Сталинским премиям «За укрепление мира между народами». Вручение международной Сталинской премии итальянскому общественному деятелю Пьетро Ненни (1 стр.).

Сооружение Волго-Донского судоходного канала имени В. И. Ленина — великий трудовой подвиг советского народа (2 стр.).

На отчетно-выборных собраниях первичных парторганизаций (2 стр.).

Накопим больше коробочек на каждом кусте хлопчатника! (3 стр.).

Н. Балашев, П. Дрепин. — Новые способы выращивания картофеля — в широкое производство (3 стр.).

П. Коршунов. — В министерство пришло письмо... (3 стр.).

Выступление Вильгельма Пика на 2-й конференции СЕПГ (4 стр.).

Выступление Макса Реймана (4 стр.).

События в Корее (4 стр.).

Празднование в Монгольской Народной Республике 31-й годовщины народной революции (4 стр.).

ТОРЖЕСТВО МИРНОГО СОЗИДАТЕЛЬНОГО ТРУДА

По Волго-Донскому судоходному каналу один за другим идут вереницей суда. На славной русской реке, на Дону зажигались огни Цимлянской гидроэлектростанции. Из Цимлянского моря по Донскому магистральному оросительному каналу, а из него по распределительным каналам хлынула в степи Придонья живительная вода, знаменуя начало орошения и преобразования природы на огромных пространствах юго-востока европейской части СССР. Первенец сталинских строек коммунизма — Волго-Донской судоходный канал — вступил в строй!

В кишлаках и городах, во всех уголках солнечного Узбекистана, как и всей нашей необ'ятной и бесконечно любимой страны, с величайшей радостью и ликованием воспринято постановление Совета Министров СССР об открытии Волго-Донского канала и Указ Президиума Верховного Совета СССР о присвоении каналу имени В. И. Ленина.

Советские люди горды своей новой трудовой победой, ярко свидетельствующей о великих преимуществах советского общественного строя над строем капиталистическим. Весть об этой исторической победе с радостью встречена и трудящимися стран народной демократии, видящими в постройке за исключительно короткий срок Волго-Донского судоходного канала и Цимлянского гидроузла выражение несокрушимой мощи и силы Советского Союза — оплота мира во всем мире.

Партия Ленина—Сталина сосредоточивает внимание и направляет усилия советских людей на успешное решение задач нового мощного под'ема народного хозяйства, на дальнейшее развитие производительных сил, на создание материально-технической базы коммунистического общества. Осуществив строительство Волго-Донского канала и Цимлянского гидроузла, наш народ, руководимый и вдохновляемый большевистской партией и своим любимым вождем товарищем Сталиным, сделал еще один шаг вперед, к коммунизму.

В постановлении Совета Министров СССР об открытии Волго-Донского канала приводятся цифры и факты, показывающие гигантскую мощь советской индустрии, науки и техники, непреоборимую силу творческого труда советских людей. За исключительно короткий срок на сооружениях было выполнено 152,1 миллиона кубометров земляных работ, уложено 2,96 миллиона железобетона и бетона, укреплено 2,9 миллиона квадратных метров откосов земляных сооружений, уложено 1,6 миллиона кубометров каменных банкетов, фильтров и дренажей, забито 16 тысяч тонн металлического шпунта, смонтировано 44,4 тысячи тонн металлоконструкций и механизмов. Поражает не только масштабность работ. Сооружение Волго-Донского канала и Цимлянского гидроузла воплощает сталинскую мудрость комплексного решения грандиозных народнохозяйственных задач. Белое, Балтийское и Каспийское моря соединены отныне с Азовским и Черным морями в единую водотранспортную систему. Обеспечивается уже в 1952 году орошение первой очереди в 100 тысяч гектаров засушливых степей в Ростовской области, а в дальнейшем в установленные сроки будет орошено еще 650 тысяч и обводнено 2 миллиона гектаров земель. Электроэнергия Цимлянской ГЭС направляется для нужд орошаемого земледелия и промышленности, а также для электропахоты и комплексной механизации трудоемких работ в животноводстве и других отраслях колхозного и совхозного производства.

Светом сталинского гения озарены и под сталинским руководством успешно выполняются планы сооружения других великих строек коммунизма — Куйбышевской и Сталинградской гидроэлектростанций на Волге, Каховской — на Днепре, Южно-Украинского и Северо-Крымского каналов, Главного Туркменского канала. Мы твердо знаем: пройдет немного лет, ровно столько, сколько определено правительством СССР, — и мертвые пески Кара-Кумов пересечет самый гигантский из всех существующих каналов. Он оросит миллионы гектаров земель, на которых возникнут города и села, МТС и заводы, раскинутся хлопковые плантации и сады. На нем будут воздвигнуты грандиозные гидростанции.

Строители Волго-Дона повседневно ощущали отеческую заботу и поддержку со стороны партии большевиков, товарища Сталина, всего советского народа. Волго-Дон, как и все великие стройки коммунизма, явился в полном смысле слова всенародной стройкой. Около 30 предприятий Узбекистана выполняли заказы Волго-Донского судоходного канала и Цимлянского гидроузла, десятки заводов и других предприятий республики отправляют свою продукцию на другие стройки. Завершив славный труд, тысячи волгодонцев направились на Днепр, в Сталинград, Куйбышев, на трассу Главного Туркменского канала. Тем временем мастера хлопководства Узбекистана едут на Волго-Дон, помогают донским казакам быстрее освоить опыт орошаемого земледелия. Всенародная поддержка строек коммунизма является ярчайшим выражением животворного советского патриотизма, сталинской дружбы народов, морально-политического единства советского общества.

Сооружение Волго-Донского канала имени В. И. Ленина вызвало огромное воодушевление в узбекском народе. На собраниях, в беседах рабочие, колхозники, работники МТС и совхозов, строители, транспортники благодарят великого вождя народов товарища Сталина за его неустанную заботу о возвеличении и благе Родины, восхищаются ее успехами, трудом славных строителей Волго-Дона. Мысли и чувства народа хорошо выразил мастер цеха Ташкентского абразивного завода тов. Исаев. Он сказал:

— В песне поется: «Мы рождены, чтоб сказку сделать былью». Ведь так оно и есть. Вчера мы мечтали о соединении всех морей европейской части СССР, а сегодня рукоплещем строителям Волго-Донского канала. Сталинская эпоха — это эпоха грандиозных преобразований. Хочется работать еще лучше, еще плодотворнее, чтобы быстрее осуществить замечательные планы построения коммунистического общества.

Строители Главного Туркменского канала устами своего знатного стахановца Розы Тоганова заявляют, что они так же, как и волгодонцы, в срок и с честью выполнят задание товарища Сталина. Аму-Дарья будет служить народу.

Узбекский народ видит в трудовом подвиге участников сталинских строек коммунизма образец настойчивости и самоотверженности в выполнении государственных заданий, умение преодолевать любые трудности на пути к достижению поставленной цели. Поздравляя сегодня строителей Волго-Дона с успешным окончанием работ, трудящиеся нашей республики преисполнены решимости приложить все силы, весь опыт, использовать все богатейшие возможности для успешного решения задач дальнейшего под'ема хлопководства и других отраслей народного хозяйства республики и до конца осуществить обязательства, данные товарищу Сталину. Хлопкоробы сейчас видят первейший свой долг в том, чтобы накопить обильный урожай хлопка и дать стране в нынешнем году на 400 тысяч тонн хлопка больше, чем в прошлом году.

Волго-Донской судоходный канал имени В. И. Ленина — великое сооружение сталинской эпохи. Народ справедливо назвал его стройкой мира. В великих стройках коммунизма находит свое яркое выражение последовательная миролюбивая политика советского государства. В то время как американо-английские империалисты умножают вооруженные силы, осуществляют гонку вооружений, развертывают военную промышленность, сокращают гражданскую промышленность, приостанавливают большие гражданские стройки, повышают налоги, повышают цены на товары массового потребления, Советский Союз не сокращает, а, наоборот, расширяет гражданскую промышленность, не свертывает, а, наоборот, развертывает строительство новых грандиозных гидростанций и оросительных систем, не прекращает, а наоборот, продолжает политику снижения цен. Отражая глубокие жизненные интересы советского народа, социалистическое государство все более ускоряет темпы мирного строительства, вместе с тем бдительно следит за происками врагов и укрепляет обороноспособность страны. Постройка Волго-Донского судоходного канала является новым вкладом в дело упрочения мира.

Великая трудовая победа на Волго-Доне еще выше поднимает чувство патриотической гордости советских людей за свою могучую и прекрасную социалистическую Родину, за свою родную партию большевиков, партию Ленина—Сталина, вызывает новый прилив творческой энергии в борьбе советских людей за успешное выполнение народнохозяйственных планов, за новые успехи строительства коммунизма.

Вручение орденов и медалей энергетикам Узбекистана

10 июля в Ташкенте в летнем театре парка культуры и отдыха им. Горького в торжественной обстановке состоялось вручение правительственных наград энергетикам Узбекистана.

В президиуме торжественного заседания А. И. Низов, Ш. Рашидов, П. Н. Филимонов, В. Я. Емцов, Ф. Ходжаев, Р. Гуламов и другие.

Секретарь Президиума Верховного Совета Узбекской ССР Д. Ильхамова зачитывает Указы Президиума Верховного Совета СССР о награждении орденами и медалями СССР старейших энергетиков Узбекистана, отличившихся в работе.

Орденом Ленина награждены 11 человек. Среди них: электромонтер электросети Ташкентского района М. Ходжаев, слесарь И. Е. Буяшкин, мастер Ташкентской ГЭС М. И. Ерофеев, мастер Ташкентской электросети Я. М. Мешков и др.

Орденом Трудового Красного Знамени награждены 46 человек, медалью «За трудовую доблесть» — 144 человека, медалью «За трудовое отличие» — 225 человек.

Под бурные аплодисменты собравшихся Председатель Президиума Верховного Совета Узбекской ССР Ш. Рашидов, по поручению Президиума Верховного Совета СССР, вручает энергетикам правительственные награды.

От имени награжденных выступили инженер О. И. Копытовская, электромонтер М. Ходжаев, управляющий «Узбекэнерго» М. И. Жеребцов и другие.

Они горячо поблагодарили большевистскую партию, Советское правительство и лично товарища И. В. Сталина за отеческую заботу об энергетиках, заверили собравшихся, что приложат все силы и знания для достижения новых успехов в работе.

Участники заседания с большим под'емом послали приветствие великому вождю и учителю И. В. Сталину.

(УзТАГ).

В Комитете по международным Сталинским премиям „За укрепление мира между народами“

Вручение международной Сталинской премии итальянскому общественному деятелю Пьетро Ненни

Вчера в Кремле, в Свердловском зале, была вручена международная Сталинская премия «За укрепление мира между народами» выдающемуся итальянскому общественному деятелю, активному борцу за дело мира Пьетро Ненни.

В зале собрались многочисленные представители советских общественных организаций — Советского комитета защиты мира, Антифашистского комитета советских женщин, Союза советских писателей, Антифашистского комитета советской молодежи, профсоюзов. Присутствуют видные ученые, писатели, деятели искусства, передовики столичных предприятий.

Когда Пьетро Ненни появился в зале, собравшиеся бурными и продолжительными аплодисментами приветствовали выдающегося представителя демократических сил Италии, стойкого поборника мира и дружбы между народами. Вместе с Пьетро Ненни в зал входит делегация Итальянской социалистической партии, прибывшая в Москву по случаю вручения Пьетро Ненни международной Сталинской премии. Сообщение об этом вызывает новые аплодисменты в честь итальянских борцов за мир, в честь укрепления мира и дружбы между советским и итальянским народами.

Оглашается постановление Комитета по международным Сталинским премиям. Председатель Комитета академик Д. В. Скобельцын вручает Пьетро Ненни диплом лауреата международной Сталинской премии и золотую нагрудную медаль с изображением И. В. Сталина. Присутствующие тепло приветствуют лауреата.

Академик Скобельцын поздравил Пьетро Ненни с наградой и пожелал ему новых успехов в его деятельности на благо мира.

От имени Советского комитета защиты мира лауреата приветствует **Н. С. Тихонов**, от Антифашистского комитета советских женщин — **Л. В. Дубровина.**

С приветственной речью выступил также вице-председатель Всемирного Совета Мира **Александр Фадеев**, который в теплых словах охарактеризовал жизненный путь Пьетро Ненни и его роль в развитии и расширении международного движения в защиту мира.

Затем слово берет член делегации Итальянской социалистической партии **Маццали Гуидо**, который говорит: «Делегация Итальянской социалистической партии выражает свою благодарность всем представленным здесь организациям и всем собравшимся здесь друзьям. Для нас высокая награда Пьетро Ненни является большой честью как признание в его лице примерного борца за мир во всем мире и одновременно признание последовательной и настойчивой деятельности, которую миллионы итальянцев с воодушевлением развивают в деле борьбы за мир, посвящая этой деятельности все свои силы и вдохновение.

Мы восхищены всем тем, что эта великая страна — Советский Союз — под руководством великого вождя Иосифа Сталина организовала и осуществила для того, чтобы обеспечить своему народу радостный труд и чтобы дать возможность всем народам, вне зависимости от их национальной и расовой принадлежности, по-братски об'единиться в едином усилии по восстановлению и в сознании своего долга жить в мире.

Кто говорит о войне? Кто желает войны? О войне говорят и войны желают только те злодеи, которые преследуют цели ограбления и угнетения. Русский народ и итальянский народ слишком много выстрадали, чтобы не понимать и не чувствовать, что только в условиях мира народы могут развернуть свой созидательный гений.

Г-н председатель! Дорогие друзья! Мы засвидетельствуем огромный размах предпринятого вами строительства и деятельность, которую вы развернули для того, чтобы создать образцовый порядок в материальной жизни и спокойствие в духовной жизни. Передайте всем представленным вами организациям, что итальянский народ взял на себя обязательство, которое он с честью выполнит. Его задачей является мир.

Мир — это наша цель. Мир — это традиция и доктрина нашей социалистической партии. Мир есть и всегда будет целью борьбы итальянского народа!».

Лауреата приветствовали также от Союза советских писателей — **А. А. Сурков**, от Антифашистского комитета советской молодежи — **В. И. Кочемасов**, от советских профсоюзов — секретарь ВЦСПС **А. П. Осипов.**

С ответной речью выступил лауреат международной Сталинской премии Пьетро Ненни.

Выступление Пьетро Ненни

Г-н Председатель, дорогие друзья!

Ваши слова, полные столь горячей симпатии к итальянскому народу и ко мне, проникают в самое мое сердце, в сердца моих друзей, присутствующих на сегодняшнем торжестве, они доносятся до той части итальянского народа, которая своими помыслами находится с вами.

Для миллионов моих соотечественников, принимающих активное участие в защите мира, награждение итальянца Международной премией мира, носящей имя вашего великого вождя Иосифа Сталина, это больше чем честь, это свидетельство признания проведенной нами борьбы, обязывающее нас к борьбе, которая предстоит нам в ближайшем будущем.

Дорогой господин Председатель! Пытаясь отыскать мотивы, побудившие Вас и Международный комитет, которым Вы так авторитетно руководите и в составе которого значится ряд имен самых прославленных ученых и деятелей культуры Советского Союза и всего мира, удостоить меня своим вниманием, я мог бы, мне кажется, привести по крайней мере три из них.

Прежде всего, это скромная, но настойчивая работа, которую я вел, начиная с окончания войны и освобождения, за установление отношений доверия и сотрудничества между моей родиной и Вашей и за уничтожение печальной памяти о безумии, толкнувшем фашистское правительство на путь участия Италии в гитлеровской агрессии против Советского Союза.

Во-вторых, это горячая поддержка, которую я оказывал международному движению сторонников мира, начиная с самого его возникновения, и участие в важнейших этапах его деятельности, начиная от Парижского конгресса и кончая Варшавским. Из этих вех движения борьбы за мир разрешите мне, господин Председатель, напомнить о конференции советских сторонников мира, состоявшейся в Москве в августе 1949 года. Она произвела на меня и на итальянскую делегацию, которую я возглавлял, огромное впечатление, ибо непосредственное знакомство с людьми и с положением вещей еще раз подтвердило наше убеждение в неразрывной связи, существующей между построением социализма — грандиознейшим творением советских народов — и борьбой в защиту мира, в авангарде которого вы находитесь.

Наконец, основной причиной того, что я удостоился вашего сердечного внимания, причиной, лишь косвенно связанной со мною, является та важная роль, которую играл и играет итальянский народ в международном движении за мир и в осуществлении конкретных мероприятий, проводимых сторонниками мира в борьбе против угрозы новых войн, мероприятий, начиная от Стокгольмского Воззвания о запрещении атомной бомбы и кончая Обращением о заключении Пакта Мира между пятью великими державами, подписанным 16 миллионами итальянцев.

Если это так, г-н Председатель, если действительно таковы мотивы присуждения мне той международной награды, которая мне сегодня вручается, то разрешите мне заявить с этой почетной трибуны, что работа, к которой мы приступили, только начата, и ничто и никто, что бы ни случилось, не помешает нам довести ее до конца. **(Аплодисменты).**

Ныне положение вещей значительно изменилось по сравнению с 1945 годом, когда по окончании победоносной борьбы против нацистов и фашистов, в которую Советский Союз внес свой решающий вклад, перспектива международных отношений между государствами и народами была, казалось, очищена от препятствий и опасностей. Тогда можно было надеяться, что правящие группировки, в частности, моей страны, исправив ошибки прошлого и недавнего времени, ошибки, за которые народ расплатился своей кровью и неслыханными страданиями, решились, отказавшись от создания военных союзов, в мире со всеми народами найти условия, которые обеспечили бы безопасность Италии. Наши чувства, мои чувства и чувства итальянского народа, для которого его полная страданий история, его трагичный и горький опыт служат предупреждением о том, что Италия должна держаться в стороне от империалистической борьбы и с доверием относиться ко всем другим народам, чтобы совместными усилиями строить мир, — эти чувства не изменились.

Изменились времена, и с 1947 года по нынешний день капиталистические страны Запада и вместе с ними, к сожалению, случайное парламентское большинство моей страны, оказались увлеченными на путь полного пересмотра политики, основанной на принципах неделимости мира и коллективной безопасности в рамках единой организации всех наций. Событием, которое наиболее способствовало этому повороту капиталистического мира, была демократическая и народная революция в Китае, являющаяся предвестником освобождения всей Азии и Африки от ига военной, политической и экономической оккупации со стороны иностранных держав. Те, кто, обладая слабыми познаниями и недостаточной интуицией в области законов истории, приписывают вам, дорогие советские друзья, ответственность за освободительное движение колониальных и полуколониальных народов, тем самым, не желая того, воздают вам хвалу. Они также возвеличивают вас, как в XIX веке европейская реакция от папского Рима до царского дворца в Петербурге, возвеличивала Французскую революцию, считая ее причиной и виновницей любого национального, либерального и демократического движения.

После заключения Атлантического пакта был пройден ряд других опасных этапов на пути, ведущем к непоправимому расколу мира. Последними вехами на этом пути были пакты, подписанные в Сан-Франциско и Бонне. Они знаменуют собой не только страшное крушение заключенных ранее соглашений, они создают в Азии и в сердце Европы новую угрозу войны. Безумие не знающей удержу атлантической политики настолько велико, что оно невольно вызывает в памяти популярную среди социалистов первого десятилетия этого века картину: бегущего среди бочек с порохом безумца с пылающим факелом в руке. И это далеко не риторический образ.

Я прибыл сюда, г-н Председатель, с происходившей в Берлине сессии Всемирного Совета Мира, и я вижу в этом зале дружественные лица советских делегатов, которые принимали в ней участие. Они подтвердят мои слова, если я скажу, что в ходе сессии мы с глубоким волнением слушали рассказ о новых преступлениях, совершаемых в Корее, о применении бактериологических средств для уничтожения населения; они поддержат меня, если я выступлю в качестве выразителя той глубокой тревоги, которую вызывает в Германии и в соседних с нею странах политика, имеющая целью превратить демаркационную линию, разделяющую ее на две части, в боевой рубеж. Америка играет в Германии с огнем, и цели, которые она там преследует, таковы, что они представляют собой серьезную опасность для немецкого народа и для всей Европы.

Поистине, г-н Председатель и дорогие друзья, все, что происходит спустя лишь несколько лет после самой страшной из войн, в то время, когда люди и вещи как здесь, в России, так же как и в Италии, еще вопиют о мщении преступным организаторам второй мировой войны, все это могло бы заставить нас отчаяться в человечестве, если бы одновременно с ухудшением об'ективного положения в мире не становилась все прочнее и крепче стена народных и духовных сил, об'единенных в борьбе в защиту мира.

Признание этого дало возможность завершить работы чрезвычайной сессии Всемирного Совета Мира, закончившейся несколько дней тому назад, в духе спокойной уверенности и надежды, воплощенных в решении о созыве в декабре этого года в Вене Конгресса народов в защиту мира.

Работать ради достижения столь прекрасной и полезной цели, преодолевать препятствия, рассеивать неясности, разоблачать ложь, которую этой цели противопоставляют, привлекать к делу защиты мира все новые миллионы наших соотечественников, способствуя в то же время и ради той же цели все большему укреплению доверия итальянского народа к советскому народу, — таковы средства, при помощи которых мы — мои друзья и я — можем доказать вам свою признательность.

Эти обязательства, г-н Председатель и дорогие друзья, я могу взять на себя со спокойной совестью, ибо они вытекают из моей ответственности, как итальянца и как социалиста, из моего опыта деятеля рабочего класса, а также из моего горя отца, понесшего большую утрату в минувшей войне и желающего помочь другим избежать этой трагедии.

К этим обязательствам я и мои друзья присоединяемся с тем большей готовностью, что мы принимаем их на себя в Москве, в столице страны, которая борется за мир и ждет многого от мира; эти обязательства мы принимаем от имени Италии, для которой немыслима надежда на возрождение без мира. **(Аплодисменты).**

Выше темпы уборки зерновых и хлебозаготовок!

СВОДКА

о выполнении графика сдачи зерна государству по областям республики на 10 июля 1952 года (в процентах)

Области	Выполнение графика	Области	Выполнение графика
Наманганская	**137,6**	**Самаркандская**	**39,0**
Сурхан-Дарьинская	**97,3**	**Ферганская**	**21,0**
Андижанская	**77,8**	**Бухарская**	**16,2**
Ташкентская	**66,8**	**Хорезмская**	**—**
Кашка-Дарьинская	**44,1**	**Кара-Калпакская АССР**	**—**

* * *

Для зерносеющих колхозов и совхозов республики самая важная задача сейчас — это в кратчайший срок убрать зерновые и выполнить план сдачи хлеба государству.

Ряд передовых сельхозартелей — имени Берия, Нарпайского района, имени Сталина, Джизакского района, имени Ахунбабаева, Ургутского района, и другие организованно ведут уборку урожая и сдачу зерна государству. Так должно быть налажено дело во всех колхозах.

Важное значение в повышении темпов уборочных работ и хлебозаготовок имеют полное использование материально-технических и трудовых ресурсов, правильная расстановка сил в колхозах и совхозах. Именно высокая организованность предопределила успех названных выше сельхозартелей.

Однако в ряде зерносеющих колхозов республики еще длится «раскачка», уборка ведется медленно.

Публикуемая сегодня сводка о выполнении графика сдачи хлеба государству свидетельствует о том, что в основных зерносеющих областях — Самаркандской и Кашка-Дарьинской — не создано необходимого напряжения на уборке урожая и хлебозаготовках. Районные и областные партийные и советские организации не занялись здесь вплотную этим важнейшим делом. В результате ослабления контроля и руководства со стороны местных партийных и советских органов руководители некоторых колхозов и МТС не борются за ускорение темпов уборки зерновых и сдачи хлеба государству.

Неудовлетворительно используются в ряде колхозов Самаркандской и Кашка-Дарьинской областей комбайны и простейшие уборочные машины. Велики простои комбайнов, низка их выработка в Чиракчинском, Джизакском, Кара-Кипчакском районах. Положение усугубляется тем, что до сих пор не закончен ремонт комбайнового парка и значительное количество агрегатов не включено в работу. Так, на 10 июля в МТС Кашка-Дарьинской области еще не было отремонтировано около 20 процентов комбайнов. Плохо организован труд на ручной косовице.

Эти факты свидетельствуют о серьезном положении, создавшемся с уборкой зерновых. Партийные, советские и сельскохозяйственные органы зерносеющих районов и областей обязаны решительно улучшить руководство уборочными работами и хлебозаготовками. Надо повысить требовательность к руководителям колхозов и совхозов, покончить с медлительностью и неорганизованностью. В некоторых колхозах, как имени Кагановича, «Кзыл Шарк», Китабского района, и других, создался большой разрыв между косовицей, обмолотом и очисткой зерна. Большое количество зерна оседает на хирманах. Это затягивает сдачу хлеба государству. Необходимо улучшить использование зерноочистительных машин.

Надо сказать, что отдельные работники заготовительных органов, в частности в Зааминском, Галля-Аральском, Пай-Арыкском, Китабском районах, не принимают активного участия в организации уборочных работ и заготовок, ограничивая свою функцию только приемкой зерна.

Уборка урожая и хлебозаготовки — дело большой государственной важности. В сжатые сроки завершить уборочные работы, сполна рассчитаться с государством — дело чести хлеборобов республики!

Сооружение Волго-Донского судоходного канала имени В. И. Ленина — великий трудовой подвиг советского народа

☆

Сооружение сталинской эпохи

В цехах электрокабельного завода оживленно обсуждается постановление правительства об открытии Волго-Донского судоходного канала. Рабочие делятся воспоминаниями о том, как на заводе выполнялись почетные заказы для строительства канала. Соревновались все — резинщики, резинопрокатчики, крутильщики, волочильщики, силовики, бронировщики, водители автомашин и автокранов, инженерно-технические работники. Многие десятки тысяч метров кабеля и различных проводов дал завод строительству. Заказы великой стройки двинули вперед технологию производства, значительно ускорили производственные процессы на предприятии. Отгрузка кабельной продукции в адрес великой стройки шла непрерывным потоком. Почти ежедневно с под'ездных путей отходили вагоны, груженные готовым кабелем.

Стахановка тов. Львова, первой начавшая соревнование за отличное изготовление отделочного инструмента, говорит:

— Постановление правительства об открытии Волго-Донского судоходного канала наполняет наши сердца радостью. Под руководством партии большевиков советский народ завершил прекраснейшее сооружение сталинской эпохи. В эти дни мы выполняем почетные заказы для других строек — Куйбышевгидростроя, Сталинградгидростроя, Главного Туркменского канала. Мы обещаем приложить все силы, чтобы и эти заказы были выполнены с честью.

Стахановка крутильного цеха тов. Шундрова сказала:

— Волго-Донской судоходный канал олицетворяет великие творческие силы советского народа. Мы, крутильщицы, хорошо работали для Волго-Дона, мы постараемся еще лучше работать для других великих сталинских строек.

На заводе состоялись многолюдные митинги, посвященные постановлению правительства об окончании строительства Волго-Донского судоходного канала. Заводской коллектив единодушно заявил, что он готов к выполнению новых заказов. Коллектив шлет слова привета строителям Волго-Дона, слова любви и благодарности великому вождю советского народа товарищу Сталину.

Крепить могущество нашей Родины

ШАХРИСЯБЗ, 11 июля. (УзТАГ). С большой радостью встретили сообщение Советского правительства о вводе в эксплуатацию Волго-Донского судоходного канала члены сельхозартели им. Карла Маркса.

Председатель сельхозартели тов. Фазылов в беседе с колхозниками заявил:

— Каждый день самоотверженный труд советских людей приносит новые победы в строительстве коммунизма. Наш труд — мирный труд. Мы создаем свое светлое будущее; возводим мощные ГЭС, каналы, которые будут способствовать дальнейшему росту благосостояния советского народа. Самоотверженным трудом будем крепить могущество нашей любимой Родины.

Члены бригады, руководимой коммунистом Таиром Джаббаровым, обязались в этом месяце добиться образования не менее 15 коробочек хлопка на каждом кусте. Для этого решено провести три кетменных обработки, полив, внести удобрения на участках, где хлопчатник отстает в развитии.

Повышенные обязательства взяли члены остальных бригад колхоза.

Колхозники сельхозартели им. Карла Маркса решили в июле провести две комплексных обработки хлопчатника, подтянуть отстающие в развитии растения, накопить богатый урожай хлопка.

☆ ☆ ☆

Все краше становится советская страна

Москва стала портом пяти морей. Скоро отсюда в южные порты страны направятся караваны судов, груженные автомобилями, автоматическими станками, различными машинами, моторами и другой замечательной техникой, выпускаемой столичными предприятиями.

Большой вклад внесли москвичи в сооружение новой водной магистрали, соединяющей Волгу с Доном.

Крупнейшим поставщиком энергетических машин для великих строек коммунизма является коллектив трансформаторного завода имени Куйбышева. Здесь были изготовлены сотни трансформаторов для Волго-Дона. Завод выпустил серию мощных машин для Цимлянского гидроузла.

С чувством законной гордости встретил заводской коллектив этого предприятия постановление Совета Министров СССР об открытии Волго-Донского судоходного канала. В цехах, мастерских состоялись беседы и читки газет, посвященные этому историческому событию.

— Мы горды тем, — заявил стахановец Романенко, — что и наш скромный труд помог проложить новый водный путь. Пуск первенца великих сталинских строек вдохновляет нас на новые трудовые подвиги во славу Родины, во имя победы коммунизма в нашей стране.

Хороший отзыв дали строители Волго-Дона продукции Ростокинского завода строительных машин. Здесь были изготовлены мощные бетононасосы, специальные строительные агрегаты и множество других механизмов. При помощи этой техники механизированы многие работы при сооружении шлюзов, дамб, плотин и мостов.

Позавчера в цехах предприятия состоялись беседы и собрания по поводу завершения работ на строительстве новой водной магистрали. Стахановец завода токарь А. Н. Юсов сказал:

— Мы гордимся тем, что машины нашего завода облегчили труд тысяч строителей, способствовали досрочному выполнению сложных работ. Сооружение Волго-Дона — свидетельство мирной политики Советского правительства, делающего все для того, чтобы жизнь нашего народа была еще краше, а государство — еще более могучим.

Радостная весть об открытии Волго-Донского судоходного канала быстро облетела цехи Московской тонкосуконной фабрики имени П. Алексеева. Во время беседы ткачиха тов. Мурачейкова выразила мысли и чувства товарищей по работе.

— У нас, советских людей, — сказала она, — большой праздник. Радуясь одержанной победе, мы в то же время с еще большей решимостью будем трудиться для дальнейшего расцвета любимой Родины, для нового под'ема благосостояния трудящихся. Под руководством большевистской партии, нашего любимого товарища Сталина мы также успешно создадим остальные великие стройки коммунизма. (ТАСС).

БОЛЬШОЙ ПРАЗДНИК

С огромной радостью восприняли железнодорожники Ташкентского отделения сообщение Совета Министров Союза ССР «Об открытии Волго-Донского судоходного канала». Эта весть быстро облетела все предприятия отделения и вызвала горячие отклики.

Машинист-тяжеловесник тепловозного депо Ташкент-товарный Бигмат Ирматов заявил:

— Успешное окончание первой из великих строек коммунизма — яркое доказательство возросшей мощи нашего государства. Уже в этом году донская вода оросит сотни тысяч гектаров засушливых земель. В дальнейшем орошаемая площадь будет значительно расширена. Новую победу мирного труда мы, железнодорожники, ознаменуем усилением перевозок народнохозяйственных грузов для строительства Главного Туркменского канала и других нужд бурно развивающегося народного хозяйства страны.

Диспетчер Абдулла Ахмедов сказал:

— Большой праздник наступил в нашей стране — закончено строительство Волго-Донского судоходного канала, которому присвоено имя великого создателя нашего государства Владимира Ильича Ленина. Усилиями советских людей, руководимых большевистской партией, осуществлена многовековая мечта русского народа о соединении Волги с Доном. Пять морей европейской части СССР соединены в единую водно-транспортную магистраль. Железнодорожники Ташкентского отделения горячо приветствуют строителей Волго-Донского судоходного канала имени В. И. Ленина и обещают еще настойчивее бороться за выполнение государственного плана перевозок.

На предприятиях отделения проходят беседы и читки газет, посвященные предстоящему открытию Волго-Донского судоходного канала имени В. И. Ленина.

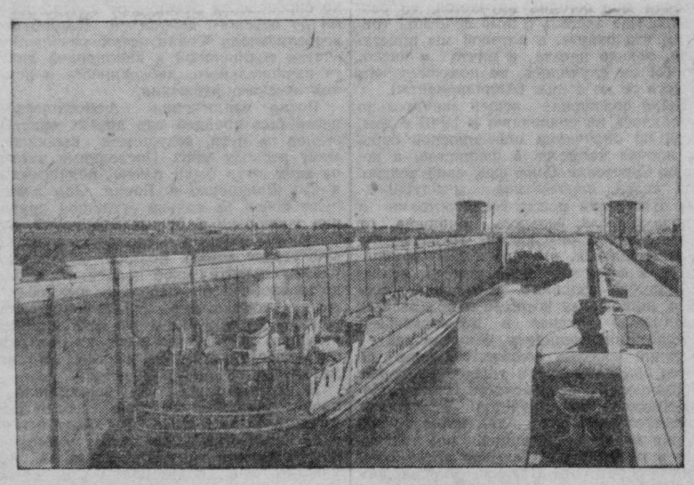

Канал имени Москвы. **На снимке:** суда после шлюзования выходят из канала на Большую Волгу. Фото **Н. Грановского.** (Фотохроника ТАСС).

☆

Строители Волго-Дона на Тахиа-Таше

ТАХИА-ТАШ. (**Корр. «Правды Востока»**). Строители Главного Туркменского канала с огромным воодушевлением встретили постановление Совета Министров Союза ССР об открытии Волго-Донского судоходного канала имени В. И. Ленина.

Еще накануне окончания строительства этого канала волгодонцы прислали в Кара-Кумы земснаряды и другую отечественную технику. Сотни строителей Волго-Дона выразили патриотическое желание участвовать в великой стройке на Аму-Дарье.

В беседе с нашим корреспондентом заместитель начальника Средазгидростроя С. И. Ямщиков рассказал:

— Недавно я вернулся с Волго-Дона. Нельзя без восхищения говорить об этом величественном сооружении сталинской эпохи, выдающейся победе советского народа, одержанной под руководством великого Сталина. Волго-Дон — образец роста передовой советской науки и техники. Крупнейшие гидротехнические сооружения, судоходные шлюзы управляются при помощи серии автоматических пультов.

На Волго-Доне воспитаны замечательные квалифицированные кадры, в совершенстве овладевшие новейшими сложными машинами. Сотни строителей Волго-Дона решили работать на гигантской стройке в Кара-Кумах. Некоторые из них уже приехали и самоотверженно борются за выполнение сталинского плана преобразования вековой пустыни. Инженер-электрик Сергей Дмитриевич Парамонов, старший техник монтажного участка Иван Клементьевич Мелешко работают по-волгодонски. Экскаваторщики тт. Прокопенко и Стороженко выполняют по два с половиной задания. Шофер тов. Макаров, работая в Каратау в тяжелых природных условиях, выполняет по две нормы. Учебный комбинат Волго-Дона, готовящий механизаторов, прислал нам более ста специалистов, которые показывают на стройке пример стахановского труда. На Тахиа-Таш выехало с Волго-Дона 50 инженеров и техников, 111 квалифицированных экскаваторщиков, дизелистов, токарей и других специалистов.

Волгодонцы посылают нам освободившуюся технику. В Чарджоу монтируются землеройные снаряды, которые скоро будут отправлены строителям Тахиаташского гидроузла. Коллектив монтажников стремится скоростными методами выполнить эту работу, чтобы ввести в строй досрочно земснаряды. В сборке земснарядов участвуют и команды машин. Среди гидромеханизаторов — прославленный труженик Волго-Дона Михаил Власович Клинкань. Он был командиром знаменитого на Волго-Доне земснаряда № 504. Его экипаж за один сезон выполнил 2.500 тысяч кубометров земляных работ. Для ознакомления с передовым опытом ряд инженеров и техников нашей стройки выезжал на Волго-Дон.

Строители Главного Туркменского канала, воодушевленные победой волгодонцев, широко применив их передовые методы, так же самоотверженно будут трудиться над претворением в жизнь гениального Сталинского плана.

Производственный под'ем

Коллектив завода горно-промышленного оборудования им. Ильича радостно встретил весть о пуске в действие Волго-Донского канала. В обеденные перерывы в цехах предприятия прошли оживленные беседы. Стахановец механического цеха токарь тов. Сюзин, который сейчас дает продукцию в счет 1953 года, заявил:

— Коллектив нашего предприятия выпустил много продукции для великих строек коммунизма. Вместе со всем советским народом рабочие нашего завода отмечают эту победу и впредь готовы активно способствовать досрочному завершению строительства великих строек коммунизма.

Рабочие предприятия обязались усилить напряжение в труде, увеличить выпуск продукции, поднять ее качество.

Коллектив завода решил до конца года изготовить тысячи деталей для горного оборудования. (УзТАГ).

Величайшее сооружение современности

Беседа с президентом Академии наук СССР академиком А. Н. НЕСМЕЯНОВЫМ

Советский народ празднует замечательную победу — вступление в строй первой великой стройки коммунизма Волго-Донского судоходного канала имени В. И. Ленина. Вписана новая яркая страница в историю борьбы советских людей за осуществление начертанной товарищем И. В. Сталиным программы построения коммунизма в нашей стране.

Партия Ленина—Сталина, советское правительство всегда ставят перед народом задачи, отвечающие его самым насущным, жизненным интересам. Идея соединения двух могучих рек издавна волновала русских людей. Еще в 1698 году по указу Петра Первого была предпринята попытка прорыть канал между Доном и Волгой. К ней возвращались не раз и впоследствии.

После Великой Октябрьской социалистической революции соединение Волги с Доном было выдвинуто в качестве важной народнохозяйственной задачи. В районе сближения этих рек проводились геодезические и геологические изыскания. В 1939 году XVIII с'езд партии признал необходимым приступить к строительству Волго-Донского соединения.

Годы, отделяющие нас от первого периода подготовки к сооружению канала, были периодом исключительно быстрого технического прогресса нашей Родины. И в годы мирного труда, и в героические дни Великой Отечественной войны советские ученые-патриоты неустанно совершенствовали технику, изыскивали все новые природные ресурсы, накапливали опыт гидротехнического строительства.

Отличительной особенностью нового этапа в жизни советской науки является комплексность в постановке и разрешении научных проблем, соответствующая общему принципу развития нашей экономики.

Только на почве соединения всех достижений науки с практикой претворяется в жизнь сталинский план преобразования природы. На этой основе так блистательно завершилось осуществление одного из важнейших звеньев плана — Волго-Донского канала. С окончанием этой великой стройки успешно решается целый комплекс важных народнохозяйственных проблем. Волго-Дон — это не только гигантский судоходный путь из Белого, Балтийского и Каспийского морей в Азовское и Черное. Цимлянская гидроэлектростанция — мощный источник дешевой электроэнергии для развития сельского хозяйства, промышленности и транспорта. Воды Волги и Дона оросят и обводнят два миллиона семьсот пятьдесят тысяч гектаров земли, на которых будут зреть высокие урожаи зерновых и технических культур.

Волго-Дон — это подлинное воплощение замечательных преимуществ нашего общественного строя, успехов экономики, науки и культуры. В его архитектурно-художественном ансамбле отражены величественные черты нашей эпохи. Для создания этого гигантского гидротехнического, транспортного, промышленного и мелиоративного комплекса были использованы все достижения современных научно-технических знаний. Советские ученые удостоены Сталинских премий за обоснование актуальных вопросов гидродинамики, управления русловыми потоками, за разработку совершенных методов мелиорации. Созданы новые многочисленные механизмы, облегчающие труд человека, умножающие его производительность на заводах и фабриках, на транспорте и в сельском хозяйстве.

Новое слово в науке и технике сказали сами строители Волго-Дона. Их имена в этом году стоят в списке лауреатов Сталинских премий. Среди них— группа новаторов во главе с П. В. Шелухиным, решившая новую и сложную задачу скоростного намыва плотины Цимлянского гидроузла. Впервые в мировой практике советские гидростроители преодолели трудности проведения этого процесса в зимних условиях. Советское правительство отметило Сталинской премией труд инженеров-новаторов, которые во главе с доцентом Московского инженерно-строительного института О. А. Гершбергом разработали и внедрили в практику метод отсасывания лишней воды из бетона. Важную роль в гидротехническом строительстве сыграли новые способы понижения уровня подпочвенных вод, примененные группой строителей под руководством лауреата Сталинской премии Ф. Ф. Энгеля.

В завершающем периоде сооружения Волго-Дона научно-техническое содействие строительству осуществляла бригада Академии наук СССР, давшая ряд ценных научных рекомендаций. Разработаны новые способы электросварки арматуры каркаса для бетона, методы освещения строительных работ в ночное время на основе новейших достижений светотехники. Было рекомендовано эффективное решение вопроса о креплении откосов канала, об устройстве волнозащитительных дамб, о методе дренажа земляных плотин. Много внимания уделили ученые озеленению трассы канала и берегов водохранилищ. Самые красивые растения отечественной флоры, культивированные ботаниками, должны радовать взор советских людей.

На очереди — изучение работы отдельных сооружений канала после пуска и дальнейшее усовершенствование методов их эксплуатации.

Наука вплотную подходит также к решению задач сельскохозяйственного освоения огромных территорий, которые будут орошены водами Волги и Дона. Мы располагаем таким выдающимся капитальным сводом знаний по мелиорации земель, какой является книга лауреата Сталинской премии профессора А. Н. Костякова «Основы мелиорации». Накоплен обширный материал многочисленных научных экспедиций, позволяющий осуществить задачи коренной переделки почв, наметить рациональные методы полива и агротехники.

Окрыленные достигнутыми успехами, советские люди, ученые нашей страны с воодушевлением претворяют в жизнь гениальный сталинский план преобразования природы, который прокладывает пути в будущее. (ТАСС).

На отчетно-выборных собраниях первичных парторганизаций

Под знаком большевистской критики недостатков

Хозяйственные успехи обеспечиваются там, где парторганизация ведет изо дня в день организаторскую и политическую работу в массах. Руководство, говорит товарищ Сталин, должно быть конкретным, предметным.

Под знаком проверки качества партийного руководства прошло отчетно-выборное собрание на Ташкентском паровозо-вагоноремонтном заводе имени Л. М. Кагановича. С отчетным докладом выступил секретарь парткома тов. Дорохин.

Партийная организация за отчетный период проделала значительную работу по преодолению отставания предприятия. Завод стал работать более ритмично и за первое полугодие перевыполнил государственный план, дав сверхплановой продукции больше чем на миллион рублей.

Сейчас широко развертывается социалистическое соревнование за отличное выполнение каждой производственной операции. По методам Александра Чутких, Антонины Жандаровой и Ольги Агафоновой работают 150 бригад, в которых насчитывается более тысячи стахановцев. Свыше 600 рабочих различных профессий дают продукцию в счет августа, сентября и октября этого года. Во всех этих производственных успехах немалая заслуга цеховых партийных организаций. Они стали более целеустремленно строить политическую работу в массах.

Однако в докладе не была всесторонне освещена деятельность партийной организации. О крупных недостатках говорилось в спокойных тонах, отсутствовал глубокий анализ проделанной работы, не сказано было о том, как парткомом прислушивался к критическим замечаниям коммунистов, их предложениям.

Как известно, на прошлом отчетно-выборном партийном собрании были вскрыты серьезные упущения в деятельности ряда цеховых партийных организаций. Коммунисты тт. Егоров, Крючков, Киреев, Сентябрев и другие указывали, что парткомом недостаточно оперативно осуществлял контроль над хозяйственной деятельностью администрации, на партийных собраниях не обсуждались насущные вопросы производства, многие принятые решения не выполнялись. Еще тогда ставился вопрос о необходимости повысить активность всех коммунистов, занятыя правильной их расстановкой на решающих участках, обеспечивающих успех выполнения государственного плана ремонта вагонов и паровозов.

Между тем в решении этих и многих других жизненных вопросов партийный комитет не оказал цеховым партийным организациям серьезную помощь. Он не принял мер к правильной расстановке коммунистов на производстве и укреплению партийных групп. Члены парткома тт. Дорохин, Любимов, Светленко мало бывали в цеховых парторганизациях, а если и появлялись, то лишь за тем, чтобы на ходу узнать, как идут дела с выполнением плана.

Не раз коммунисты завода требовали от парткома улучшить руководство социалистическим соревнованием и партийно-политической работой, но и это не выполнялось с должной настойчивостью. В отчетном докладе отмечалось, что на заводе насчитывается 160 агитаторов, что они провели несколько тысяч бесед. Между тем все это относится к давно минувшим дням, т. е. к избирательной кампании по выборам в Верховный Совет Узбекской ССР и в народные суды республики. Тогда действительно агитаторы завода хорошо поработали. Но всем известно, что сейчас агитационная работа ослабла. Многие агитаторы забыли дорогу на бывшие избирательные пункты.

Что же сделал партком и его секретарь тов. Дорохин для налаживания агитационно-массовой работы?

На этот вопрос ответили в своих выступлениях коммунисты тт. Орчинский, Тобис и другие. Они заявили, что партком перестал интересоваться деятельностью агитаторов, содержанием проводимых бесед.

Коммунисты не раз говорили на собраниях, что отдельные цехи не выполняют плана по качественным показателям и больше всего «нажимают» на количество. Что же сделал партийный комитет? Потребовал ли он от цеховых партийных организаций взять под повседневный контроль выполнение плана в номенклатуре? Судя по решениям, потребовал, но дальше решений дело не шло. Члены парткома занимались «общими вопросами». Поскольку они не имели четких поручений, то и не чувствовали ответственности за проводимые мероприятия.

До сих пор на заводе еще есть отстающие цехи. Шесть месяцев подряд колесный цех не выполняет производственного плана по номенклатуре. Ни на одном партийном собрании или заседании парткома не обходилось без того, чтобы не упрекнуть коммунистов этого цеха в позорном отставании. В отчете упоминалось, что колесный цех тянет завод назад. Но докладчик ни одним словом не обмолвился о том, какую же конкретную помощь оказал партком цеховой партийной организации. И это не случайно. Передовыми цехами партком более или менее интересуется, но к отстающим нет должного внимания.

Известно, что отчетно-выборному партийному собранию должна предшествовать всесторонняя подготовка. К сожалению, и на этот раз партком завода допустил в подготовке к собранию немало недостатков. Списки коммунистов цехов и отделов для участия в тайном голосовании были составлены наспех. В некоторых из них оказались кандидаты партии и люди, находящиеся в отпуске. Пришлось все это в последнюю минуту исправлять.

Партийное собрание избрало новый состав парткома. Тайным голосованием бывший секретарь парткома был забаллотирован.

Собрание прошло под знаком большевистской критики недостатков и показало глубокую заинтересованность коммунистов в том, чтобы сделать работу парторганизации полнокровной и содержательной.

А. ПОТАПОВ.

Смотреть вперед, работать с перспективой

Точно в назначенное время началось отчетно-выборное собрание в парторганизации Ташкентского кожевенного завода имени Сталина — одного из передовых предприятий столицы. Его коллектив досрочно выполнил полугодовой производственный план и дал 260 тысяч рублей сверхплановых накоплений за счет улучшения сортности продукции.

— Успешное выполнение производственной программы, — говорила выступившая с отчетным докладом секретарь партбюро тов. Левина, — стало возможным в результате того, что партийная организация улучшила партийно-организационную и массово-политическую работу.

В партийной организации завода 59 коммунистов, 51 из них непосредственно занят на производстве и возглавляет социалистическое соревнование в отделах, цехах и на участках. Являясь застрельщиками многих ценных начинаний в борьбе за досрочное выполнение обязательств, взятых в Письме великому Сталину, коммунисты ведут за собой остальных рабочих.

Большим авторитетом пользуются на заводе коммунисты-стахановцы Джура Имамов, платировщик Мансур Джурабаев, лощильница Рахбар Каримова, подходчик Хасан Ташмухамедов и другие. Они показывают пример коммунистического отношения к труду, систематически выполняют свои обязательства на 180—200 процентов.

С каждым днем увеличивается число стахановцев. Сейчас уже свыше 230 человек изо дня в день, из месяца в месяц перевыполняют производственные задания, среди них более 40 двухсотников. В руководстве социалистическим соревнованием партийная организация уделяет особое внимание рационализаторству и новаторству. За истекшее полугодие внедрено в производство 13 ценных рационализаторских предложений.

По инициативе коммунистов введен новый метод автоматизации закрытия и открытия люка барабанов, применяется более рациональный способ раз'единения паровой магистрали котла.

Парторганизация завода улучшила пропагандистскую и агитационную работу. В этом году все коммунисты были охвачены политучебой. Большое внимание уделялось лекционной пропаганде. За первое полугодие рабочие прослушали более 16 квалифицированных лекций и докладов на различные политические темы. Агитколлектив завода провел 144 беседы на злободневные темы дня. Успешно ведут агитацию коммунисты С. Максудов, П. Балашов, М. Мухаммедов, А. Исмаилов и другие.

Выступившие в прениях коммунисты критиковали недостатки в работе партийной организации, говорили о невыполнении обязательств по экономии кожевенного сырья, по повышению производительности труда. Велика текучесть рабочей силы. За полугодие было принято на работу 76 и уволен 81 рабочий.

Коммунисты подметили, что докладчик обошел молчанием такой важный раздел партийной работы, как выполнение предложений коммунистов на прошлом отчетно-выборном собрании.

— Мало уделяло внимания партийное бюро такому вопросу, как развитие содружества между инженерно-техническим персоналом и рабочими; обобщению опыта передовых цехов, мастеров и стахановцев, — говорил в своем выступлении коммунист Файзи Алимов. — Чем больше оно будет работать в этом направлении, тем успешнее мы решим практические задачи, поставленные перед нашим коллективом, тем лучше мы сумеем справиться с выполнением обязательств, взятых в Письме товарищу Сталину.

В своих выступлениях коммунисты Лобов, Ахметшин и Балашов говорили о практике работы партийных групп. На заводе имеется 7 партгрупп, но все они еще работают слабо. Особенно плохо поставлена работа в партгруппах дубильного и механического цехов, где парторгами являются тт. Пазилов и Макеев. Собрания у них проводятся нерегулярно, не чувствуется авангардной роли коммунистов на производстве. Все это об'ясняется тем, что партбюро завода не изучало деятельность партгрупп и не оказывало им своевременной помощи.

Коммунисты тт. Имамов, Ившин и Максудов в своих выступлениях внесли ряд ценных предложений, направленных на повышение производительности труда, на лучшее использование техники и механизации трудоемких процессов, как, например, выгрузки кожи из зольников и т. д.

Ряд коммунистов остро критиковал партбюро за примиренческое отношение к фактам нарушения партийной дисциплины. Некоторые коммунисты — Рихсиев, Боцманов и Султанов—часто не посещали партийные собрания, не работали над повышением своего идейно-теоретического уровня. Все это известно партбюро, но никто из его членов, в том числе и секретарь тов. Левина, никак на это не реагировал.

Участники собрания подвергли острой критике руководство Сталинского райкома партии, а в особенности руководителя отдела промышленно-транспортного. Руководящие работники райкома мало бывают на заводе и вследствие этого не знают запросов рабочих.

Выступившие в прениях коммунисты тт. Тургунов, Ивлева, директор завода тов. Каримджанов и другие указывали, что партийная организация должна глубже вникать в дела производства, помогать находить резервы для повышения производительности труда, подхватывать все то новое, что помогает быстрее двигаться вперед. Во всей своей работе партийная организация должна смотреть вперед и работать с перспективой.

Партийное собрание признало работу партбюро за отчетный период удовлетворительной, выбрало новый состав партбюро и делегатов на XV районную партконференцию.

К. АТАМИРЗАЕВ.

НАКОПИМ БОЛЬШЕ КОРОБОЧЕК НА КАЖДОМ КУСТЕ ХЛОПЧАТНИКА!

☆ ☆ ☆

Изреженным посевам хлопчатника — особый уход

Для выращивания высокого урожая хлопка важно иметь на каждом поле необходимую густоту стояния хлопчатника и равномерное размещение растений в рядках. Это основное агротехническое требование в ряде колхозов не выдержано.

Особенно сильная изреженность посевов отмечается на засоленных землях. Кое-где густота стояния на гектаре не превышает 60—65 тысяч растений вместо 110—120 тысяч, а в некоторых бригадах и звеньях она и того меньше. Особенно много изреженных посевов в Хорезмской области и Кара-Калпакской АССР.

Вполне понятно, что для выращивания на изреженных участках высокого урожая, обеспечивающего выполнение социалистических обязательств, нужны дополнительные меры, способные восполнить недостачу растений.

Совет Министров Узбекской ССР и ЦК КП(б) Узбекистана в постановлении о состоянии работ по уходу за посевами хлопчатника в колхозах и совхозах Узбекской ССР и мерах по накоплению высокого урожая хлопка указали, что для изреженных посевов должны быть установлены задания по накоплению дополнительного количества коробочек на каждом растении, обеспечивающего восполнение недостачи растений и выполнение установленных обязательств по урожайности на каждом поле. Эти указания должны быть до конца осуществлены в каждом колхозе и совхозе, в каждой бригаде.

Некоторые руководители колхозов, где есть изреженные посевы, пытаются «исправить» положение тем, что не завершают прореживания, оставляя в лунках больше растений, чем рекомендуется. Но ведь этим не восполнишь изреженности! Наоборот, оставление множества растений в гнезде ведет к израстанию хлопчатника, который оказывается недоразвитым, имеет мало плодоэлементов.

Некоторые руководители колхозов, допустив излишнее загущение растений хлопчатника, считают почему-то «невозможным» и даже якобы вредным проведение сейчас дополнительного прореживания хлопчатника. Ошибочна такая позиция. Агрономы обязаны раз'яснить руководителям и колхозникам несостоятельность доводов насчет «вреда» прорывки загущенных гнезд и провести дополнительное прореживание, удаляя менее развитые растения. Там, где между гнездами большое расстояние и растения могут хорошо развиваться, как исключение, можно оставить в лунках три, а иногда и четыре растения.

Опытные хлопкоробы, у которых по тем или иным причинам поля оказались изреженными, усиленным уходом за хлопчатником добиваются мощного развития растений и накапливают на каждом из них до 30 и более коробочек, благодаря чему перевыполняют свои обязательства.

Эту возможность имеет каждое звено, каждая бригада. Надо только взяться за проведение всех мероприятий, дающих возможность восполнить недостачу растений на изреженных полях. Мероприятия эти сводятся к направленному воспитанию растений.

Но прежде всего надо проявить особую заботу о сохранении каждого растения, не допускать повреждения, подрезания и уничтожения ни одного из них.

Весной проводилась немалая работа по обеспечению полноценности каждого гектара. Обочины и углы полей были распаханы и засеяны хлопчатником. Теперь же в ряде случаев обочины и углы не обрабатываются, хлопчатник здесь сильно угнетен сорняками, а местами гибнет. А ведь на углах и обочинах — тысячи растений! Каждое из них должно получить хороший уход.

Чтобы создать мощное развитие растений на изреженных посевах и накопить больше коробочек на каждом растении, руководители колхозов должны сейчас же решить вопрос о дополнительной подкормке хлопчатника органо-минеральными смесями.

Минеральные удобрения на участках, где сильна изреженность, лучше вносить конными удобрителями, а в сильно изреженные места — и вручную. Задача состоит в том, чтобы вносить удобрения возможно ближе к растению, не допуская высева их в места, где растений нет. Между тем в ряде колхозов поступают иначе: на сильно изреженных полях удобрения вносятся по всему полю обычными методами, что ведет к растрате большого количества питательных веществ. Такой подкормкой не достигается должный эффект.

При подкормке изреженных посевов необходимо учесть еще одно: растения должны получить и азотное, и фосфорное питание. Ни в коем случае нельзя допустить подкормки растений только одними азотными удобрениями — это приведет к израстанию хлопчатника, слабому плодоношению и задержке созревания урожая.

На полях с изреженным стоянием хлопчатника следует диференцировать работы по уходу за посевами. В отдельных местах или рядках, где хлопчатник отстает в росте и развитии, нужно прибегнуть к выборочной подкормке, поливу и обработке, подтянуть его, добиться равномерного и мощного развития растений.

При изреженности посевов особенно опасны переполивы. Тогда хлопчатник сильно израстает, полегает, плохо плодоносит.

Еще одно непременное условие: на изреженных посевах все работы по уходу за хлопчатником должны проводиться исключительно высококачественно и своевременно. Нельзя допустить разрыва между поливом и междурядной обработкой, ибо это неизбежно повлечет опадение бутонов и завязей, принесет непоправимый ущерб выполнению задачи — накопить возможно большее количество коробочек на каждом растении.

Наконец, о чеканке. Своевременная и правильная прищипка хлопчатника на изреженных полях имеет особое значение.

Лучшие результаты она дает, когда проводится при наличии на кустах 14—17 плодовых ветвей, а для тонковолокнистых сортов—15—18 ветвей. Поэтому на изреженных полях чеканку нужно проводить по мере развития растений в два и даже три приема, при этом проводить выборочно, т. е. чеканить те растения, которые накопили положенное количество плодовых ветвей. Нельзя забывать, что прищипка недоразвитых растений снижает урожай, а такие то, что не следует затягивать чеканку. Заканчивать ее надо 5—10 августа. Иначе она не даст должного результата.

При чеканке нельзя оставлять без прищипки боковые ростовые ветви. Удалять надо и точку роста главного стебля, и боковые ростовые ветви.

Руководители областных управлений и районных отделов хлопководства, специалисты сельского хозяйства должны немедленно взять под особый контроль проведение всех работ по уходу за изреженными посевами, до конца осуществить мероприятия по накоплению обильного урожая.

Д. МОЛЧАНОВ.
Заслуженный агроном Узбекской ССР.

На снимке: Герой Социалистического Труда, бригадир колхоза «Ханнкат», Сыр-Дарьинского района, Ташкентской области, **Сафарбай Халматов** и Герой Социалистического Труда, звеньевая **С. А. Зубрак** осматривают хлопчатник. На участке бригады, возглавляемой **Сафарбаем Халматовым**, закончены пятая культивация, четвертая окучка, вторая подкормка хлопчатника минеральными удобрениями и второй полив.

Фото **К. Разыкова.** (Фотохроника УзТАГ).

В соседних колхозах

Передовые колхозы Калининского района, которые высевают хлопчатник, настойчиво борются за накопление высокого урожая. Ширится соревнование хлопкоробов, показывающих образцы самоотверженного труда.

Примером умелой организации полевых работ в решающий период накопления урожая может служить колхоз имени XVIII партс'езда. Хлопкоробы обсудили постановление Совета Министров УзССР и ЦК КП(б) Узбекистана об усилении ухода за хлопчатником, наметили меры по его выполнению и настойчиво осуществляют их.

Правление артели и партийная организация поручили хлопкоробам-опытникам проверить состояние посевов. После проверки, выявившей недостатки в уходе за посевами, был составлен уплотненный график междурядной обработки хлопчатника с учетом каждого поля в отдельности. В нем предусмотрено привлечение дополнительных трудовых и материальных ресурсов колхоза для усиления полевых работ.

От зари до зари трудятся сейчас хлопкоробы. На работах по уходу за хлопчатником заняты все трудоспособные колхозники. Большинство хлопкоробов выполняет и перевыполняет установленные нормы на окучке и поливах хлопчатника. Универсалист Нурмат Худайназаров культивирует по 14—16 гектаров в день, перевыполняет норму выработки. От него не отстают и другие трактористы, занятые на культивации хлопчатника.

Дружная работа хлопкоробов и механизаторов видна на деле. На всех полях радуют глаз мощные, крепкие кусты хлопчатника. В передовой бригаде Курмата Касымова значительно раньше прошлогоднего появились на растениях первые коробочки. На каждом кусте здесь насчитывается до 20 бутонов. Цветет хлопчатник на участках других бригад. Хлопкоробы полны уверенности, что в нынешнем году соберут по 31,5 центнера хлопка с каждого гектара.

С колхозом имени XVIII партс'езда граничат земли сельхозартели имени Молотова. Стоит перейти рубеж, разделяющий территорию двух хозяйств, как картина резко меняется. Хлопчатник здесь хилый, поля заросли сорняками.

В бригаде, руководимой Абдувахабом Абдукаримовым, бросается в глаза большая пестрота в развитии растений, неравномерность их роста с преобладанием мелких, чахлых кустов. Не выдержана густота стояния растений, на полях много «выпадов».

Такое положение и в других бригадах. На большинстве полей не закончена первая подкормка хлопчатника.

Председатель колхоза Азим Саидалиев не принимает решительных мер для укрепления трудовой дисциплины и усиления ухода за хлопчатником. Передовые приемы агротехники, как, например, двусторонняя подкормка растений, внесение удобрений с боку рядка и другие, не применяются.

Ослаблен уход за посевами хлопчатника и в колхозе «Победа Октября». Поля до сих пор не очищены от сорняков. Разросшиеся сорняки почти совсем заглушили хлопчатник на 45-гектарном участке третьей бригады Кучкара Абдуллаева. Растения здесь отстали в развитии на 35—40 дней. Не лучше обстоит дело и в других бригадах.

В районных организациях и прежде всего в отделе хлопководства ориентируются лишь на передовые колхозы. Отстающим артелям не уделяется должного внимания, к ним подходят с одинаковой меркой. Не чувствуется в районе зоркого глаза агронома.

Время не ждет. Сейчас, в решающий месяц накопления урожая, надо усилить уход за посевами, обратить внимание на отстающие участки, усилить агрономический контроль. Колхозы Калининского района могут и должны преодолеть отставание.

А. ТЕПЛОВ.
О. ПАНОВА.

НАРАЩИВАЮТ ТЕМПЫ ПОЛЕВЫХ РАБОТ

КОШ-КУПЫР (Хорезмская область), 12 июля. (УзТАГ). Претворяя в жизнь Постановление Совета Министров Узбекской ССР и ЦК КП(б) Узбекистана, хлопкоробы Кош-Купырского района резко усилили темпы полевых работ. Механизаторы прокультивировали посевов на 15 процентов больше, чем за предыдущую пятидневку. На кетменную окучку дополнительно привлечено около 500 человек.

Первое место в районе по итогам второй пятидневки занял колхоз имени Сталина, Газаватского сельсовета. Здесь закончен третий цикл обработки, на большинстве полей хлопчатник в полном цвету. Отлично организованы в колхозе ночные поливы.

В министерство пришло письмо...

В минувшем году Центральный Комитет КП(б) Узбекистана указал руководителям Министерства здравоохранения республики на крупные промахи в постановке медицинского обслуживания населения, на факты бездушного отношения к письмам трудящихся, сигнализировавшим о серьезных недочетах в работе ряда больниц, поликлиник и некоторых медицинских работников.

Тогда были предприняты некоторые меры для перестройки работы. Но дело не доведено до конца. Существенные недостатки в рассмотрении писем и заявлений трудящихся, в приеме посетителей и поныне не ликвидированы.

В министерство поступает немало писем трудящихся, сигнализирующих о фактах неудовлетворительной постановки лечебного дела, нечуткого отношения к больным со стороны некоторых медсестер, врачей.

Обращаясь в министерство, трудящиеся рассчитывают, что их письма будут тщательно изучены и рассмотрены. Но так здесь не всегда поступают.

Вместо вдумчивого и своевременного ответа по существу затронутых вопросов авторам писем в ряде случаев направляют бюрократические отписки, а нередко ответов вовсе не посылают.

Приведем факты.

В начале июня этого года в министерство поступило письмо. В нем сообщалось о плохой постановке лечения в поликлинике № 15 гор. Ташкента. Сигнал заслуживал серьезного внимания. Как же здесь отнеслись к нему? Сугубо бюрократически. Заместитель министра тов. Ахмедбаева переадресовала это письмо начальнику лечебного управления тов. Бобриной, указав пятидневный срок исполнения. Но прошло более месяца, а сигнал еще не проверен. Из управления письмо переслали в Ташгорздравотдел, а автору тов. Файзуллаеву сообщили что «будут приняты меры».

В апреле в министерство поступил ряд писем, в которых приводились факты грубого обращения с больными со стороны врача Быкова, работающего в глазной поликлинике Института неотложной помощи. Письма пролежали 15 дней в рабочих столах сотрудников лечебного управления, а затем были посланы городскому отделу здравоохранения. Какова же судьба этих писем? В министерстве об этом никто не знает да и не интересуется узнать.

Два месяца маринуется письмо матроса тов. Усова. Он просил провести медицинское обследование его престарелых родителей, по возможности определить их на стационарное или санаторно-курортное лечение.

Отсутствие четкости, оперативности в деятельности аппарата, строжайшего контроля за порученным делом порождает бюрократизм, волокиту.

Перед нами письмо тов. Ишатова, прибывшее из Пахтакорского района. Оно поступило в министерство еще в декабре прошлого года. Просьба тов. Ишатова сводится к тому, чтобы ему оказали содействие в госпитализации в туббольницу. Из лечебного управления тов. Ишатову была послана депеша: «Сообщите, каким инвалидом вы являетесь, — труда или войны». Если бы работники управления внимательно читали письма, то им бы сразу стало ясно, что Ишатов инвалид войны и вовсе не стоило дополнительно запрашивать об этом.

Заместитель министра тов. Ахмедбаева, которая несет ответственность за своевременный разбор жалоб, вот уже более двух недель отсутствует в министерстве. Безответственность, царящая в министерстве, привела к тому, что руководители его и не подумали о выделении работника, который рассматривал бы письма во время пребывания Ахмедбаевой в командировке. А в итоге? Заявления передаются из рук в руки второстепенным лицам, не имеющим никакого к ним отношения.

Аппарат министерства несвоевременно откликается на запросы партийных и советских организаций, редакций газет и других учреждений.

В марте текущего года Кзыл-Ординский облсобес обратился в министерство с просьбой выслать необходимую справку. Прошло три с лишним месяца, а облсобес все еще ждет ответа. Чего более: ответы Министерству здравоохранения СССР отправляются лишь после нескольких напоминаний.

Не упорядочен и прием посетителей в министерстве. Внешне все выглядит как будто неплохо. В помещении министерства на видном месте висит большая доска с указанием дней и часов приема руководящими работниками. Но это внешняя сторона дела. На деле же порядок приема грубо нарушается.

И в приемные дни зачастую трудно поговорить с министром или его заместителем. Тов. Егиязарова — секретарь приемной заместителя министра тов. Назырова—неизменно отвечает посетителям:

— По личным вопросам тов. Назырову не докладываю.

Мать-одиночка Е. М. Симхович решила пожаловаться заместителю министра тов. Терентьеву на Ташгорздравотдел, который вначале обещал устроить ее годовалого ребенка в больницу, а потом категорически отказал. Брайловская — секретарь приемной тов. Терентьева—направила посетительницу в лечебное управление. Оттуда ее направили в управление лечебно-профилактической помощи детям. Но и там она не могла добиться решения несложного вопроса.

Вот другой пример. 8 июля был день приема посетителей у министра и его двух заместителей. В назначенный час в приемной заместителя министра тов. Султанова собралось около тридцати человек. Посетители простояли здесь четыре часа, но ни один из них не был принят. Выяснилось, что тов. Султанов в это время находился на совещании. Но об этом надо было поставить в известность посетителей, назначить другие часы приема. Такого порядка в министерстве не придерживаются.

Чем же об'яснить запущенность этого важного участка работы в министерстве? Главным образом тем, что министр тов. Сагатов не сделал еще всех должных выводов из ошибок, допущенных бывшим руководством министерства.

С начала года коллегия министерства ни разу не обсудила вопроса о работе с письмами трудящихся и постановке приема посетителей. Не проведено даже ни одного производственного совещания работников аппарата по этим вопросам.

Бюро партийной организации министерства не интересуется состоянием разбора писем, на партийных собраниях не обсуждаются вопросы о культуре в работе аппарата.

Руководителям министерства необходимо навести большевистский порядок в работе с письмами и заявлениями трудящихся, упорядочить прием посетителей.

П. КОРШУНОВ.

К гастролям бурят-монгольского ансамбля

В Ташкент на гастроли прибыл коллектив Государственного бурят-монгольского ансамбля песни и танца. В составе ансамбля — заслуженный артист БМАССР Бадма Балдаков — исполнитель песен русских и бурят-монгольских композиторов, мастер народного танца заслуженная артистка БМАССР Татьяна Гергесова, заслуженные артисты республики М. С. Арсеньев, Н. Т. Гармаева, Н. К. Петрова и другие. Художественный руководитель ансамбля Л. И. Израилевич, руководитель хора и оркестра Леонид Вольнский.

В репертуаре ансамбля—песни советских композиторов, посвященные дружбе народов советской страны, борьбе за мир, жизни бурят и монголов, песни и танцы народов СССР. Ансамбль познакомит трудящихся Ташкента с музыкальным творчеством Бурят-Монгольской АССР.

После выступлений в Ташкенте ансамбль побывает в ряде городов республики.

Новый трамвайный маршрут

Трамвайные составы № 4 с недавних пор направляются по новому маршруту. От Театральной площади они следуют по Узбекистанской улице и в об'езд сквера Революции сворачивают на Первомайскую.

Подходят к концу работы по переводу на новые маршруты — в об'езд сквера Революции — также трамвайных составов №№ 2 и 3, после чего с площади сквера трамвайные пути будут сняты.

Нынешним летом трамвайно-троллейбусный трест столицы ведет работу по ремонту трамвайных путей и вагонов. Более 4 тысяч метров рельс и 5 тысяч шпал сменено за короткое время по улицам Шота Руставели, Самаркандской, Пролетарской и другим. Многие моторные вагоны оснащаются новым буферным освещением, благодаря чему путь впереди трамвая будет освещаться на 35 метров. Оборудуются удобные кабины для водителей.

В ближайшее время пополнится новыми машинами троллейбусное хозяйство столицы.

В дни каникул

Ежегодно учащиеся ташкентской 50-й школы имени Сталина в дни летних каникул совершают экскурсии по родной стране.

На-днях группа старшеклассников во главе с преподавателем узбекского языка Г. У. Мукимовой выехала на экскурсию в Самарканд. Здесь ребята ознакомятся с древними памятниками культуры, посетят крупные промышленные предприятия, совершат поездки по окрестностям областного центра.

Другая группа учащихся, возглавляемая преподавателем географии Н. Н. Федяй, выедет на-днях в гор. Свердловск. Экскурсанты ознакомятся с промышленностью Урала, совершат горные восхождения.

Многие ребята возьмут с собой фотоаппараты и все интересное запечатлят на пленку, а по возвращении составят фотоальбомы своего путешествия. Юные экскурсанты будут вести также дневники, соберут коллекции минералов и гербарии для своей школы.

ОПЛАТА ВЫИГРЫШЕЙ ПО ПОСЛЕДНЕМУ ТИРАЖУ ЗАЙМА

2 миллиона 140 тысяч рублей выплатили уже сберегательные кассы столицы займодержателям в виде выигрышей, выпавших по последнему — 9-му — тиражу Государственного 2-процентного займа 1948 года.

К оплате пред'явлено много облигаций, на которые пали крупные выигрыши. Так, служащий И. пред'явил в сбер. кассу Куйбышевского района облигацию, на которую пал выигрыш в 25 тысяч рублей. Облигации, на которые пали такие же выигрыши, пред'явлены и в сберкассы Московского и Центрального районов столицы.

Оплачен ряд выигрышей в 10 и 5 тысяч рублей.

Новые способы выращивания картофеля — в широкое производство

КОНСУЛЬТАЦИЯ

Одним из условий, определяющих успех выращивания картофеля, является хороший посадочный материал.

В этом году во многих овощеводческих колхозах Узбекистана, особенно в пригородной зоне Ташкента, сев позднего картофеля недопустимо затянулся главным образом из-за недостатка посадочного материала.

Его можно восполнить двумя путями.

Во-первых, надо использовать для вторичной (летней) посадки свежеубранные клубни картофеля от первого урожая; во-вторых, широко применить метод так называемого бесклубневого размножения.

I.

Для посадки свежеубранными клубнями могут быть использованы сорта картофеля: «Хибины» № 3, «Берлихинген», «Кореневский», «Лорх», «Курьер» и другие.

Уборка раннего картофеля, предназначенного для второй посадки, должна производиться до наступления полной зрелости клубней и пожелтения ботвы. Выкопанные клубни необходимо предохранять от прямых лучей солнца, прикрывая кучи картофеля ботвой.

В день копки клубни вывозят с поля в хранилище.

Отобранные для посадки клубни выдерживаются в течение 10—15 дней в теплых надземных помещениях, где их раскладывают тонким слоем не более 20—30 сантиметров. Такое прогревание улучшает прорастание свежеубранных клубней. Однако если сроки копки запаздывают, то продолжительность выдержки следует сокращать до 5 и даже 3 дней.

Наиболее легко прорастает при посадке свежеубранными клубнями картофель сорта «Хибины» № 3. Клубни режутся на 2—3 части, в зависимости от их размера, и высаживаются непосредственно в поле, на заранее подготовленные, политые участки. Клубни остальных сортов — «Берлихинген», «Кореневский», «Лорх» и «Курьер» прорастают хуже. Поэтому перед посадкой их необходимо предварительно проращивать в грядах.

Гряды для проращивания делают шириной в 50—60 сантиметров.

Перед высадкой в гряды клубни режут пополам, посадку производят срезом вниз, вдавливая клубни в почву на глубину 1—1,5 сантиметра. Размещение клубней происходит «в-мостовую», по всей поверхности гряды на расстоянии 0,5—1 сантиметр друг от друга. После окончания высадки гряды укрывают берданами, чией или грубостебельной соломой.

После высадки клубней производится полив гряды из лейки (через укрытие) из расчета одна лейка на 3—4 погонных метра гряды. В дальнейшем поливы ведутся два раза в день (утром и вечером). Через каждые 4—5 дней производится полив по бороздкам.

Проросшие клубни надо выбирать, перевозить и высаживать с большой осторожностью, чтобы не поломать ростков.

Высадка свежеубранных клубней проводится в поле на густоту через 20—25 сантиметров в ряду, по две половинки клубня в одно гнездо, на глубину 8—10 сантиметров. После высадки надо дать полив. В дальнейшем, до появления полных всходов, поливы даются через каждые 3—4 дня.

Особенностью агротехники высадки картофеля свежеубранными клубнями являются учащенные поливы до всходов. Они необходимы, так как в этот период почва должна быть хорошо увлажнена.

В дальнейшем уход за посевом по существу ничем не отличается от обычного.

II.

Наиболее удачным методом бесклубневого размножения является метод деления кустов. Суть его заключается в том, что на участках, засаженных поздним картофелем, после появления всходов, от наиболее сильных, многостебельных кустов отделяется по 1—2 ростка, которые используются для посадки на новом, заранее подготовленном участке. Деление куста можно производить на всех сортах, но крайне важно, чтобы растения, от которых отделяются ростки, были вполне здоровыми и невырожденными.

Отделение ростков проводится по влажной почве. Вокруг куста раскапывается земля и у основания маточного клубня отламывается росток. После выломки ростков участок обильно поливается, а выломанные ростки в тот же день высаживаются на новом, заранее подготовленном участке. Посадка делается под кетмень или тешу по 3 ростка в гнездо. После посадки дается полив, который затем повторяется через каждые 3—4 дня до полного приживания ростков.

Другой метод бесклубневого размножения — пересадка старых кустов. Он состоит в том, что для получения позднего картофеля используются растения раннего весеннего срока посадки после снятия с них сформировавшихся, хотя и не вполне зрелых клубней. Перед выкопкой раннего картофеля надземная часть растений срезается на высоту 15—20 сантиметров, и затем, после обрывки клубней, кусты картофеля высаживаются вновь на подготовленном и хорошо увлажненном участке.

Пересадку старыми кустами можно делать на любых сортах картофеля. Пересаживаемые кусты должны быть еще зелеными, вполне здоровыми, а почва участка, с которого берутся кусты для пересадки, — влажной.

Посадку старых кустов необходимо делать немедленно после выкопки, предохраняя корни растений от высыхания. Посадка их ведется под кетмень по 3—4 стебля в одно гнездо. Вслед за посадкой производится полив, который продолжается 3—4 дня, до момента появления на растениях новых листочков. После полного приживания растений дают подкормку азотом и глубокую тщательную окучку. В дальнейшем уход за растениями обычный.

Высадка картофеля свежеубранными клубнями, методы бесклубневого размножения позволяют получать урожаи картофеля, мало уступающие урожаям при обычном способе посадки — клубнями.

III.

Возможность компенсировать сейчас недостаток семенного картофеля путем высадки картофеля свежеубранными клубнями, делением кустов и использованием для посадки старых кустов от весенних посадок велика, но она не используется. Так, например, председатель правления колхоза имени Ленина, Ташкентского сельского района, Хаитбаев игнорирует высадку картофеля свежеубранными клубнями.

Посадка картофеля свежеубранными клубнями в колхозах республики на больших площадях ведется четвертый год. Этот метод хорошо себя зарекомендовал. При выполнении комплекса агротехнических мероприятий по уходу за посадками свежеубранными клубнями колхозы получают высокие урожаи. В 1951 году в Самаркандском районе в колхозе «Комсомол» с 6 гектаров картофеля, посаженных свежеубранными клубнями, получено по 200 центнеров картофеля с каждого гектара и в колхозе имени Карла Маркса — по 150 центнеров с каждого из 6 гектаров.

Посадка картофеля методом деления куста успешно применяется в колхозе имени Тимирязева, Карасуйского района. Урожай здесь составляет 100 центнеров с гектара.

Однако в Карасуйском районе многие колхозы посадку картофеля свежеубранными клубнями ведут низкими темпами. Есть основание беспокоиться за выполнение плана посадки картофеля. Из 500 гектаров посадка свежеубранными клубнями произведена только на 32 гектарах.

Нельзя медлить с посадками картофеля свежеубранными клубнями, делением куста и посадками старыми кустами. Промедление значительно снизит урожай. Это относится прежде всего к сорту «Берлихинген», который имеет более длительный период вегетации и требует предварительного проращивания.

На всех площадях картофель, посаженный свежеубранными клубнями, методом деления куста и старыми кустами, дает высокий урожай. Районы и колхозы Ташкентской пригородной зоны и других областей располагают для этого всеми возможностями. Овощесеющим колхозам выделено значительное количество минеральных удобрений, необходимое количество пропашных тракторов.

Первейший долг агрономов и специалистов сельского хозяйства — помочь колхозам внедрить передовые приемы и методы возделывания картофеля. Трудящиеся республики должны быть полностью обеспечены картофелем и овощами.

Н. БАЛАШЕВ.
Доктор сельскохозяйственных наук.

П. ДРЕПИН.
Агроном.

Выступление Вильгельма Пика

на 2-й конференции СЕПГ

БЕРЛИН, 11 июля. (ТАСС). Выступивший вчера на 2-й конференции Социалистической единой партии Германии Вильгельм Пик посвятил свою речь анализу военных договоров, подписанных боннским канцлером Аденауэром и министрами западных держав в Бонне и Париже, некоторым вопросам борьбы за мир и новым задачам в деле защиты Германской Демократической Республики.

Коснувшись в начале своей речи положения, в котором находится немецкий народ в течение более семи лет после разгрома гитлеровского фашизма, Вильгельм Пик сказал:

«Германия все еще расколота и все еще не получила мирного договора, хотя союзные державы обязались на Потсдамской конференции дать нашему народу мирный договор. Это является совершенно недопустимым положением, прекращения которого требует наш народ.

Мы имеем полное право требовать для всего немецкого народа восстановления нормальных жизненных условий. Необходимо, чтобы был положен конец расколу Германии и была восстановлена Германия как единое, демократическое, миролюбивое и независимое государство. Немецкий народ имеет право на мирный договор, после заключения которого будут выведены из Германии все оккупационные войска и охрана границ демократического немецкого государства будет доверена немецким национальным вооруженным силам.

Немецкий народ стремится к миру и желает установить нормальные отношения со всеми народами и мирно сотрудничать с ними. Поэтому немецкий народ отклоняет вовлечение Германии в агрессивные коалиции и группировки держав.

Мы считаем, что нельзя налагать на Германию какие-либо ограничения в развитии ее мирной экономики. Она должна иметь возможность беспрепятственно участвовать в мирной торговле и равноправно с другими государствами вывозить свои товары на мировой рынок.

Демократическая и миролюбивая Германия должна получить полное равноправие с другими государствами также и во всех других отношениях. Прежде всего она должна получить право участия в мирном урегулировании вопросов европейской и всемирной политики. Само собой разумеется, что такая Германия должна стать самостоятельной также и в своей внешней политике. Внешняя политика Германской Демократической Республики будет соответствовать ее национальным интересам и должна согласовываться с политикой упрочения мира во всем мире.

Это является основным национальным требованием немецкого народа. Эти справедливые требования могут быть выполнены только в результате заключения мирного договора, который позволит Германии всесторонне развить ее государственную, экономическую и культурную жизнь на мирной и демократической основе».

Вильгельм Пик отметил далее, что Советский Союз неизменно выступает за заключение мирного договора с Германией, в то время как западные державы уклоняются от мирного урегулирования германского вопроса.

Советский проект основ мирного договора с Германией, — продолжал Вильгельм Пик, — характерен тем, что он ведет к осуществлению всех национальных требований немецкого народа. Именно поэтому мы одобряем и поддерживаем этот проект. Именно поэтому мы считаем также, что борьба за мирный договор и об'единение Германии является главной задачей всех немецких патриотов на востоке и западе нашего отечества.

Горстка предателей немецкого народа в Бонне и их хозяева из американских и западногерманских концернов не заинтересованы, однако, в скорейшем заключении справедливого мирного договора. Они отказывают нашему народу в осуществлении его национальных требований и вместо этого подписали военный «общий договор».

Вильгельм Пик сделал далее подробный анализ боннского сепаратного договора и договора о «европейской армии», которые закабаляют Западную Германию и служат целям развязывания американо-английскими и западногерманскими империалистами войны против стран лагеря мира и демократии.

Далее В. Пик заявил: «От имени всего немецкого народа мы заявляем, что Германия никогда не признает законным акт насилия над Западной Германией, совершенный США, Англией и Францией совместно с кликой Аденауэра. Мы призываем всех немецких патриотов сплотиться для борьбы против боннского договора, за мирный договор и мирное об'единение Германии... Все наши усилия должны быть направлены на скорейшее заключение мирного договора с Германией и восстановление единства Германии на демократической и мирной основе. Предложение Советского правительства представляет собой реальную основу для соглашения не только между четырьмя державами, но также и между немцами на востоке и западе нашей родины, независимо от того, какого мировоззрения они придерживаются или в каком политическом лагере они находятся. Лучшие силы западногерманского рабочего движения и возглавляющие их коммунисты увидели, что путем единства действий рабочего класса можно широко развернуть массовую борьбу против пагубных планов Аденауэра. Об этом свидетельствуют демонстрации, митинги и забастовки прошлых недель и месяцев. Широкие массы западногерманского населения все яснее видят: Аденауэр должен быть сверхчут, а «общий договор» должен быть аннулирован, если Германия хочет жить и добиться своего единства и мира».

Говоря о значении состоявшейся в Берлине чрезвычайной сессии Всемирного Совета Мира, Пик заявил:

Она приобрела особое значение ввиду того, что империалистические агрессоры именно сейчас усиливают свои преступные происки, направленные на подготовку новой войны.

Напомнив о важных решениях, принятых на сессии, Вильгельм Пик отметил, что чрезвычайная сессия Всемирного Совета Мира не случайно была созвана в Берлине. Во-первых, это свидетельствует о том, какое огромное значение придают все миролюбивые народы мира демократическому решению германского вопроса. Во-вторых, это свидетельствует о том, что вклад немецкого народа в борьбу за сохранение и укрепление мира высоко ценится всеми сторонниками мира. Поэтому борьба немецкого народа за мирный договор, за единую, демократическую и миролюбивую Германию находит поддержку со стороны всех миролюбивых народов.

«Чтобы наша республика, — указал Вильгельм Пик,—смогла выполнить свои большие и сложные задачи в борьбе за мир, мы должны укреплять ее во всех отношениях. Для этого необходимо:

1. Ускорить наше хозяйственное строительство, использовать все резервы и применять самые лучшие и прогрессивные методы труда, которые обеспечивают перевыполнение наших хозяйственных планов.

2. Строить и укреплять наш государственный аппарат с тем, чтобы он теснее был связан с массами и отвечал их запросам, мог на них опираться, чтобы быть в состоянии быстро и хорошо решать все встающие перед нами задачи.

3. Развернуть широкую раз'яснительную работу о наших демократических достижениях, о социалистическом строительстве, социальных правах, о возможностях хозяйственного и культурного развития для всех граждан и установить единство действий трудящихся масс. При этом новая крупная радиостанция окажет нам эффективную помощь (имеется в виду открытая на-днях в Берлине новая радиостанция. — Ред.).

4. Усиливать бдительность масс, защищать народную собственность от всех покушений, решительно бороться против всякого саботажа наших хозяйственных планов, против саботажа демократической законности.

5. Преодолеть всякую недооценку враждебной пропаганды и вредительства, осуществляемого поджигателями войны и их агентами, и решительно бороться против всех элементов, оказывающих поддержку агентам и поджигателям войны.

6. Всесторонне укреплять и поддерживать органы государственной безопасности, чтобы они, опираясь на доверие и сотрудничество трудящихся, смогли свести на-нет все происки врагов.

7. Создавать вооруженную оборону, которая в состоянии обезопасить нашу республику от всех покушений извне.

Враги немецкого народа и мира хорошо знают, что их преступные планы будут сорваны такой политикой нашей республики. Поэтому они всеми средствами лжи и клеветы пытаются извратить проводимую нами политику, вызвать у населения сомнение и замешательство. Поэтому нужно энергично усилить раз'яснительную работу среди широких масс населения о необходимости вооруженной защиты достижений нашей республики».

В заключение своей речи Вильгельм Пик сказал:

«Безопасность и защита нашей республики являются частью борьбы за мир во всем мире. Поэтому следует принять все необходимые меры, чтобы мы в любое время были в состоянии сорвать все провокации, направленные против нашей республики. Необходимо позаботиться о том, чтобы молодежь и все трудящиеся нашей республики, способные нести воинскую службу, с честью выполнили этот высокий долг и чтобы вся сила нашей партии была направлена на то, чтобы вооруженные силы нашей республики стали оплотом мира, дружбы между народами и счастливого социалистического будущего человечества».

Выступление Макса Реймана

БЕРЛИН, 11 июля. (ТАСС). В течение двух дней боннский федеральный парламент обсуждал сепаратный боннский договор и так называемый договор о «европейском оборонительном сообществе», подписанные «канцлером» Аденауэром вопреки воле германского народа.

Выступления депутатов от правительственных партий отражали страх правящей верхушки перед растущей волной народного негодования по поводу этих актов национального предательства. Так, все они, выступая в поддержку договоров, стремились, рассудку вопреки, представить кабальные договоры, как документы, направленные на достижения мира и единства. Как и докладчик Аденауэр, депутаты — члены правительственных партий пугали тяжелыми последствиями в случае, если договоры будут отклонены.

Представители правых социал-демократов — шумахеровцев произносили в парламенте громкие речи против сепаратного боннского договора. Однако, когда дело дошло до предложений и голосований, они выступили вместе с партией Аденауэра и другими представителями правящей верхушки. Шумахеровцы приняли также участие в хулиганской выходке других депутатов, покинув зал заседания во время выступления в парламенте председателя коммунистической партии Германии Макса Реймана.

На позицию СДПГ некоторый свет проливает сообщение дюссельдорфской газеты «Дер миттаг». Газета сообщила, что за несколько дней до заседаний боннского парламента состоялась встреча американского верховного комиссара Макклоя с Шумахером, причем, как заявил один американский чиновник, «Шумахер согласился со всем, что сказал Макклой». Голосами депутатов правительственных партий и шумахеровцев парламент постановил передать тексты «общего договора» и договора о «европейском оборонительном сообществе» семи парламентским комитетам для «детального изучения».

Второе и третье чтения договоров и голосования по ним состоятся, судя по сообщению агентства Рейтер, в сентябре или октябре.

Чтобы сгладить резко отрицательное впечатление, сложившееся у широких масс населения и, в частности, рядовых членов социал-демократической партии, фракция СДПГ внесла предложение, чтобы федеральный парламент обратился к оккупационным державам с просьбой о скорейшем созыве конференции четырех держав по вопросу о воссоединении Германии. Депутаты правительственных партий не решились голосовать против этого предложения, и оно было принято единогласно.

С разоблачением подлинной сущности кабальных договоров выступали только депутаты-коммунисты, голосовавшие против предложений по этому вопросу, исходивших от правительственных партий.

С большой речью выступил председатель коммунистической фракции парламента Макс Рейман.

Первое чтение этого договора, сказал Макс Рейман, не дает ни депутатам федерального парламента, ни общественному мнению возможности обсудить детали этого договора и осознать все их значение. Федеральное правительство подозрительно спешит с ратификацией и именно по двум причинам: во-первых, оно боится основательной дискуссии... так как д-р Аденауэр хорошо знает, что ознакомление общественности с содержанием этих договоров вызвало бы бурю возмущения и негодования.

Во-вторых, федеральный канцлер хотел бы создать путем ратификации этих договоров такое положение, при котором стало бы невозможно успешное проведение переговоров четырех держав о мирном разрешении германского вопроса и заключение мирного договора с Германией. Д-р Аденауэр боится, продолжал оратор, согласия о проведении общегерманских выборов, ибо он знает, что такие общегерманские выборы могут кончиться только поражением правительства Аденауэра. Он боится переговоров между четырьмя великими державами и Германией о заключении мирного договора с Германией, ибо тогда не смогла бы быть осуществлена его политическая концепция войны и гражданской войны, «освобождения неосвобожденных провинций», «нового порядка в Европе» и «об'единения Европы, вплоть до Урала».

«Общий договор» вместе с дополнительными к нему соглашениями и парижским договором является изменой по отношению к немецкой нации и поэтому депутаты федерального парламента должны отказаться одобрить его. Рейман анализирует далее содержание сепаратного договора.

Во-первых, сказал он, в результате «общего договора» раскол Германии не только сохраняется, но и углубляется и одновременно делается попытка увековечить раскол Германии...

Раскол Германии сформулирован в нескольких местах в тексте договора. Уже в преамбуле говорится, что совместная цель подписывающих договор государств заключается в том, чтобы включить федеральную республику Германии «в европейское сообщество, которое, в свою очередь, включено в развивающееся атлантическое сообщество».

Каждому понятно, что это условие должно сделать невозможным мирное воссоединение Германии.

Текст договора, продолжал Макс Рейман, подтверждает, что как д-р Аденауэр, так и уполномоченные трех держав не хотят единой и независимой Германии, а хотят, как в Корее, путем «освобождения неосвобожденных провинций» силой присоединить Германскую Демократическую Республику к Западной Германии и включить ее в Атлантический пакт. Эта политика прямо противоречит политике мирного воссоединения Германии и призвана сделать невозможным соглашение четырех великих держав...

«Общий договор» означает отказ правительства Аденауэра от принадлежности Саарской области к Германии...

Далее Рейман заявил, что тот, кто подпишет боннский сепаратный договор, «не может проводить немецкую политику». Г-н д-р Аденауэр тем самым расписался в том, что он не предпримет ничего, на что он не получит совместного согласия всех государств, подписавших договор; это означает, что он проводит не немецкую, а американскую политику в Западной Германии».

«Сохранение раскола Германии, — указал далее Рейман, — преследует цель сохранить Западную Германию как плацдарм для войск союзников и воспрепятствовать созданию общегерманского партнера, т. е. германского правительства, для заключения мирного договора с Германией.

Вторым основным фактом, который доказывает антинемецкий и антинародный характер «общего договора» с дополнительными к нему соглашениями, является то, что этот договор был создан, чтобы затруднить заключение мирного договора с Германией, сделать его невозможным...».

«В-третьих, — сказал Макс Рейман, — характер «общего договора» вытекает из содержащегося в нем отказа от права нашего народа на самоопределение, на его национальную независимость и равноправие. Аденауэр в своих интервью и речах постоянно пытается подсластить «общий договор», так как он якобы возвращает немецкому народу суверенитет и равноправие. В действительности в каждой статье этих договоров содержится отказ от суверенных прав нашего народа».

«Парижский договор о создании европейской армии, — указал Рейман, — а также дополнительные соглашения, особенно дополнительное соглашение о «правах и обязанностях иностранных вооруженных сил и их членов», а также «договор о регулировании вопросов, возникших в результате войны и оккупации», лишают немецкий народ существенных суверенных прав. Почти каждое отдельное положение этих договоров ввергает немецкий народ в национальное порабощение. Они создают для оккупантов многочисленные привилегии и особые права... Это с полной ясностью подтверждает, что оккупанты хотят управлять в Западной Германии, как в колониальной стране.

В-четвертых, «общий договор» означает национальное порабощение и неограниченное подчинение Западной Германии произволу и господству иностранных империалистических держав. Оккупационный режим сохраняется».

«Согласно «общему договору»,—продолжал Рейман, — оккупационные державы в любое время имеют возможность установить военную диктатуру и с об'явлением «чрезвычайного положения» фактически ввести осадное положение...

В «общем договоре» и дополнительных соглашениях три державы, особенно США, обеспечивают для себя решающие экономические преимущества...».

«Эти положения обеспечивают решающие преимущества в первую очередь таким американским монополиям, как «Дженерал-моторс», «Форд» и другие...»

Надо таким образом сказать, продолжал Рейман, что на основании положений этого дополнительного соглашения иностранным капиталистам обеспечиваются решающие привилегии и сохраняется иностранное вмешательство в немецкую экономику.

Эти положения и содержащиеся в финансовом договоре обязательства о выплате оккупационных расходов, расходов на наемные военные соединения и т. д. несут трудящемуся населению рост эксплуатации, снижение жизненного уровня, короче говоря, дальнейшее ухудшение его социального положения.

В-пятых, «общий договор» служит превращению Западной Германии в иностранных интересах в плацдарм и театр военных действий и предоставлению ее людей в качестве солдат.

В соответствии с договором о так наз. «европейской армии» лишь оккупационные державы решают вопросы о размещении, числе и дислокации оккупационных войск... Восточнее линии, установленной в этом соглашении — эта линия уже была метко названа пороховой линией, — наша родина уже заранее рассматривается как мертвая зона, в которой в случае войны должно быть уничтожено все живое по методу «выжженной земли». Вопреки положениям Женевской конвенции о ведении наземной войны д-р Аденауэр заключил соглашение о производстве химического, бактериологического и атомного оружия, которое должно быть применено в случае войны. По требованию Аденауэра им должны быть вооружены немецкие наемные военные соединения.

В парижском соглашении установлено число и вооружение, а также организация западногерманских наемных военных соединений.

Рейман подчеркнул, что, согласно договору о так наз. «европейской армии», западногерманская молодежь, находящаяся во Франции, Италии и других странах, может быть брошена против местного населения, против бастующих и т. д., чем вновь будет опорочено имя немецкой нации. Этот договор делает также возможным применение иностранных войск, против западногерманского населения, против рабочих и всех граждан.

«Общий договор» и парижское соглашение, заявил Макс Рейман, тем самым крайне обостряют угрозу войны в Европе, которая одновременно явилась бы братоубийственной войной немцев против немцев и которая велась бы на немецкой территории.

Немецкий народ слишком хорошо знает по опыту, что война может принести ему лишь безграничные несчастья и невыразимые страдания. Он знает, что новая война будет иметь своим последствием уничтожение Германии. Для немецкого народа есть лишь один путь, который гарантирует ему жизнь в качестве независимой свободной нации,—это путь мирного воссоединения Германии, путь заключения мирного договора с Германией и вывода всех оккупационных войск.

Существует реальная возможность вступить на этот путь, ибо предложение Советского Союза о мирном договоре с Германией базируется на положениях, которые гарантируют восстановление немецкого суверенитета и Германии как единого и независимого государства...

Федеральный парламент может исполнить свой национальный долг, если он отклонит требование о ратификации этих позорных договоров. Западногерманское население лишь в том случае может успешно защищать свои жизненные интересы, если оно путем активных действий принудит к отставке антинациональное правительство.

Немецкий народ в нашем отечестве высказывается против позорных договоров — это доказал народный опрос, это доказывают народные голосования, которые проводятся сейчас. Немецкий народ не возьмет на себя никаких обязательств, вытекающих из этих договоров.

Весь немецкий народ должен сегодня вынести сам решение путем народного волеиз'явления, забастовок и демонстраций. Суждение о депутатах и партиях будет выноситься сегодня историей и нашим народом не только по словам и речам, но решающим при этом будут их действия. Сегодня существует лишь один путь: сплочение всех сил немецкого народа против ратификации и осуществления «общего договора», за мирное воссоединение Германии и за заключение мирного договора. Лишь это сплочение и борьба за эту цель могут положить конец роковому развитию событий в Западной Германии и привести нашу нацию к жизни в единстве, в мире и свободе».

События в Корее

Сообщение Главного командования Народной армии

ПХЕНЬЯН, 11 июля. (ТАСС). Главное командование Народной армии Корейской Народно-Демократической Республики сообщило сегодня, что соединения корейской Народной армии и части китайских народных добровольцев в течение истекшего дня вели ожесточенные бои на отдельных участках фронта и полностью отразили упорные атаки американо-английских интервентов и лисынмановских войск. Противник понес большие потери в живой силе и технике.

Сегодня американская авиация проводила беспорядочную бомбардировку превращенного в развалины Пхеньяна и окрестных селений. Разрушено и сожжено много жилых домов, убито много мирных жителей.

Сегодня зенитная артиллерия Народной армии и отряды стрелков — охотников за вражескими самолетами сбили 10 и повредили 7 самолетов противника, участвовавших в налетах на Пхеньян, а также на районы восточного и западного побережьев.

НОВЫЙ ВАРВАРСКИЙ НАЛЕТ АМЕРИКАНСКОЙ АВИАЦИИ НА ПХЕНЬЯН

ПХЕНЬЯН, 11 июля. (ТАСС). Сегодня утром американские самолеты совершили варварский налет на жилые кварталы Пхеньяна и окрестности города.

В налете участвовало свыше 300 американских самолетов, сбросивших на мирный, не имеющий военных об'ектов, город более 700 бомб крупного калибра и свыше 1.000 стокилограммовых бомб. Убито и ранено много мирных жителей — дети, женщины и старики.

Сегодняшний варварский налет американских самолетов на Пхеньян является наиболее ожесточенным из всех налетов на город в этом году.

ВТОРОЙ ВАРВАРСКИЙ НАЛЕТ АМЕРИКАНСКОЙ АВИАЦИИ НА ПХЕНЬЯН 11 ИЮЛЯ

ПХЕНЬЯН, 11 июля. (ТАСС). Сегодня после полудня американские самолеты вновь подвергли варварской бомбардировке и обстрелу город Пхеньян.

НАЗНАЧЕНИЕ МОСАДДЫКА ПРЕМЬЕР-МИНИСТРОМ ИРАНА

ТЕГЕРАН, 11 июля. (ТАСС). Как сообщило тегеранское радио, сегодня опубликован указ шаха о назначении Мосаддыка премьер-министром Ирана.

Зам. редактора
А. Л. СТАЖИЛО.

В ТЕАТРАХ И КИНО:

ТЕАТР им. НАВОИ — 13/VII днем **Лебединое озеро**, 15/VII **Красный мак** с участием солистов балета Большого театра Союза ССР заслуж. артистки РСФСР **Р. С. Стручковой** и **А. А. Лапаури**, 13/VII вечером **Борис Годунов** с участием солиста Большого театра Союза ССР, нар. арт. РСФСР, лауреата Сталинской премии **А. Ф. Кривченя.**

ТЕАТР им. ГОРЬКОГО — **последние гастроли республиканского русского театра драмы КазССР** — 13/VII днем **Поздняя любовь**, вечером **Мачеха**, 14/VII в последний раз **Дядя Ваня**, в летнем театре парка железнодорожников — 13/VII **Изобретательная влюбленная.**

ПАРК им. ГОРЬКОГО (летний театр) — 13/VII **концерт артистов Бакинской эстрады.** В программе: песни советских композиторов, сатира, юмор, дуэты, интермедии.

«РОДИНА», «МОЛОДАЯ ГВАРДИЯ» (вечером), «ХИВА», им. НАВОИ (летн. и зимн.), «25 ЛЕТ УЗБЕКИСТАНА», «30 ЛЕТ КОМСОМОЛА», им. ТЕЛЬМАНА, «УЗБЕКИСТАН» (днем), «УДАРНИК», ПАРК ЖЕЛЕЗНОДОРОЖНИКОВ, ДВОРЕЦ ЖЕЛЕЗНОДОРОЖНИКОВ — новый художественный фильм-спектакль **Украденное счастье.**

«ИСКРА» (зимн. и летн.) — **Девушка спешит на свидание.**

«МОЛОДАЯ ГВАРДИЯ» (днем) — **Тарас Шевченко.**

«30 ЛЕТ КОМСОМОЛА» — в 10 ч. вечера **Встреча на Эльбе.**

Им. ПУШКИНА — **Живой труп.**

«УЗБЕКИСТАН» (вечером) — **По Индии.**

ДВОРЕЦ ЖЕЛЕЗНОДОРОЖНИКОВ — в 2 и 4 ч. дня **Белый клык.**

ТЕАТР ОПЕРЫ И БАЛЕТА им. АЛИШЕРА НАВОИ

ПОСЛЕДНИЕ ГАСТРОЛИ

солиста Большого театра Союза ССР, народного артиста РСФСР, лауреата Сталинской премии

Алексея Филипповича

КРИВЧЕНЯ

16 июля — **РУСАЛКА**

(партию Мельника исполняет **А. Ф. Кривченя**)

18 июля — **ФАУСТ**

(партию Мефистофеля исполняет **А. Ф. Кривченя**)

в Вальпургиевой ночи участвуют заслуженная артистка РСФСР **Р. С. Стручкова** и **А. А. Лапаури**

Начало в 8 ч. 30 м. вечера. Открыта предварительная продажа билетов.

ТЕАТР СОВЕТСКОЙ АРМИИ (летний театр)

13 июля НОВЫЙ СПЕКТАКЛЬ **А. Корнейчук.**

МАКАР ДУБРАВА

Пьеса в 3-х действиях, 4-х картинах.

Режиссер — **Я. М. Краковольский.**

Художник — засл. арт. УзССР **Г. А. Новицкий.**

КОНЦЕРТНЫЙ ЗАЛ им. СВЕРДЛОВА

13 июля

ГАСТРОЛИ

солистов Большого театра Союза ССР, заслуженной артистки РСФСР **Р. СТРУЧКОВОЙ** и **А. ЛАПАУРИ**, солистов балета театра имени К. Станиславского и В. Немировича-Данченко **Н. КОНЮС** и **М. ГАЗИЕВА.**

Начало в 9 ч. вечера.

Демонстрация в Берлине в честь второй конференции Социалистической единой партии Германии

БЕРЛИН, 11 июля. (ТАСС). Сегодня в Берлине состоялась большая демонстрация трудящихся Германской Демократической Республики в честь второй конференции Социалистической единой партии Германии (СЕПГ).

Площадь Маркса—Энгельса, на которой проходила демонстрация, была празднично украшена красными знаменами, лозунгами, призывающими немецкий народ к борьбе за мир, единство, демократию и социализм, и портретами Маркса, Энгельса, Ленина и Сталина, а также портретами руководителей СЕПГ — Вильгельма Пика, Отто Гротеволя и Вальтера Ульбрихта.

На почетной трибуне находились члены президиума и делегаты второй конференции СЕПГ во главе с Вильгельмом Пиком, Отто Гротеволем и Вальтером Ульбрихтом, председатель коммунистической партии Германии Макс Рейман и иностранные гости.

Демонстрацию на площади Маркса—Энгельса открыла трехтысячная колонна активистов народных предприятий Германской Демократической Республики и демократического сектора Берлина. Затем начался парад народной полиции Германской Демократической Республики и членов Союза свободной немецкой молодежи. В течение нескольких часов через площадь проходили трудящиеся промышленных предприятий и учреждений Германской Демократической Республики, а также многочисленные делегации трудящихся западноберлинских районов.

Демонстрация на площади Маркса—Энгельса явилась грандиозной манифестацией всех немцев, борющихся под руководством передового отряда немецкого рабочего класса — Социалистической единой партии Германии за мир и единство своей страны, за демократию и социализм.

Празднование в Монгольской Народной Республике 31-й годовщины народной революции

УЛАН-БАТОР, 11 июля. (ТАСС). Торжественно и радостно отмечают трудящиеся Монгольской Народной Республики 31-ю годовщину народной революции. Столица республики город Улан-Батор приняла нарядный и праздничный вид. Повсюду флаги, транспаранты, портреты В. И. Ленина, И. В. Сталина, вождей монгольского народа—Сухэ-Батора, Чойбалсана, Цеденбала, вождя китайского народа Мао Цзэ-дуна, вождя корейского народа Ким Ир Сена, вождей трудящихся стран народной демократии.

Величественно красива в этот день площадь Сухэ-Батора. Ее заполнили выстроившиеся полукругом войска гарнизона, колонны демонстрантов. В десять часов на трибуну усыпальницы маршала Чойбалсана поднимаются премьер-министр МНР Цеденбал, председатель президиума Великого народного хурала Бумаценде, члены Политбюро ЦК Народно-революционной партии, глава корейской правительственной делегации Ли Сын Ен. Собравшиеся тепло приветствуют их.

Премьер-министр МНР Цеденбал произносит речь, в которой от имени ЦК Монгольской народно-революционной партии и правительства поздравляет трудящихся Монголии и воинов монгольской армии с великим праздником.

Затем состоялся парад войск Улан-Баторского гарнизона.

После парада состоялась многотысячная демонстрация трудящихся. Демонстранты несли плакаты и лозунги, выражающие всенародную благодарность советскому народу и великому Сталину за постоянную заботу и внимание, решимость укреплять нерушимую дружбу между монгольским и советским народами, отстаивать дело мира во всем мире. Коллективы улан-баторских предприятий рапортуют о своих трудовых достижениях.

Во второй половине дня на Надомской площади при огромном стечении народа открылись традиционные торжества, посвященные 31-й годовщине народной революции. Торжества краткой речью открыл председатель президиума Великого народного хурала Бумаценде.

Свободу Андрэ Стилю!

ПАРИЖ, 11 июля. (ТАСС). Газета «Юманите» продолжает публиковать сообщения о движении в защиту Андрэ Стиля и других арестованных патриотов. Вчера рабочие строительных и других предприятий Ниццы прекратили работу, требуя освобождения арестованных. Повсюду проводится сбор подписей под петициями, требующими прекращения незаконных репрессий и преследований руководителей демократических организаций и немедленного освобождения Андрэ Стиля и других борцов за мир.

На имя Андрэ Стиля в тюрьму «Санте» продолжают поступать приветственные телеграммы и письма.

Газета «Юманите» сообщает, что судебный следователь Жакино отказался вчера удовлетворить требование Стиля о временном освобождении его из тюрьмы. В связи с этим Андрэ Стиль направил требование об освобождении в следственную палату парижского апелляционного суда.

АДРЕС РЕДАКЦИИ: Ташкент, улица Ленина, 39. ТЕЛЕФОНЫ ОТДЕЛОВ РЕДАКЦИИ: Партийной жизни — 34054; Пропаганды — 30522; Советского строительства — 34364; Сельскохозяйственного — 33475; Промышленного — 34147; Культуры и быта — 34364; Информации — 34292; Писем трудящихся — 31520; Сектор об'явлений — №№ коммутатора — доб. 30; Дежурный по редакции — 35633; Секретариат — 34-524; Коммутатор — 36334, 33262.

Р.03187. Типография Об'единенного изд-ва «Правда Востока» и «Кзыл Узбекистан». Изд. № 2164.