Пролетарии всех стран, соединяйтесь!

ПРАВДА ВОСТОКА

ОРГАН ЦЕНТРАЛЬНОГО КОМИТЕТА КОМПАРТИИ УЗБЕКИСТАНА, ВЕРХОВНОГО СОВЕТА И СОВЕТА МИНИСТРОВ УЗБЕКСКОЙ ССР

Год издания 40-й № 4 (12189) | Воскресенье, 5 января 1964 года | Цена 2 коп.

ПРИВЕТСТВИЕ БИРМЕ

Председатель Совета Министров СССР Н. С. Хрущёв и Председатель Президиума Верховного Совета СССР Л. И. Брежнев направили телеграмму в Рангун генералу Не Вину. Они передают Революционному совету, правительству и бирманскому народу сердечные приветствия и поздравления по случаю национального праздника — 16-й годовщины независимости Бирманского Союза.

Н. С. Хрущев и Л. И. Брежнев отмечают, что советские люди высоко ценят проводимую Бирмой миролюбивую внешнюю политику, ее вклад в решение неотложных проблем современности — всеобщего и полного разоружения, сохранения и упрочения мира, ликвидации позорной системы колониализма.

(ТАСС).

ВЕЧЕР ДРУЖБЫ

Общественность столицы Узбекистана широко отметила национальный праздник Бирманского Союза — 16-ю годовщину провозглашения независимости этой страны.

Состоялся торжественный вечер, посвященный этому событию. Он был организован Узбекским обществом дружбы и культурной связи с зарубежными странами совместно с коллективными членами общества СССР—Бирма, Академией наук Узбекской ССР и театром оперы и балета имени Навои.

Своими впечатлениями о поездке в Бирму поделились директор Института философии и права Академии наук республики М. Хайруллаев и заведующий кафедрой Ташкентского института инженеров ирригации и механизации сельского хозяйства М. Иваницин.

(УзТАГ).

ТЕЛЕГРАММА Н. С. ХРУЩЕВА ПРЕЗИДЕНТУ КВАМЕ НКРУМА

МОСКВА, 4 января. (ТАСС). Председатель Совета Министров СССР Н. С. Хрущев направил Президенту Республики Гана д-ру Кваме Нкрума телеграмму, в которой выражает глубокое возмущение злодейским покушением на жизнь президента. Глава Советского правительства подчеркивает, что эта гнусная попытка сил реакции и империализма совершить террористический акт против неутомимого борца за укрепление мира, за свободу и независимость Африки будет осуждена всеми друзьями Африки, всеми людьми доброй воли.

Н. С. Хрущев желает Кваме Нкрума доброго здоровья, новых успехов в его неустанной борьбе за счастье и процветание ганского народа, за скорейшее освобождение Африки от последних остатков колониализма.

ПОСЛАНИЕ ПРЕДСЕДАТЕЛЯ СОВЕТА МИНИСТРОВ СССР Н. С. ХРУЩЕВА

ГЛАВАМ ГОСУДАРСТВ (ПРАВИТЕЛЬСТВ) СТРАН МИРА

Председатель Совета Министров СССР Н. С. Хрущев 31 декабря 1963 года направил главам государств (правительств) стран мира следующее послание:

Я обращаюсь к Вам с настоящим посланием, чтобы привлечь внимание к одной из проблем, имеющей, на наш взгляд, очень важное значение для дела укрепления мира, — к вопросу территориальных споров между государствами и путей их урегулирования.

Прежде всего хотелось бы пояснить, почему Советское правительство выдвигает этот вопрос именно в данный момент, в чем мы видим его особую актуальность и особое значение.

Надеюсь, Вы согласитесь, что ныне в центре внимания всех людей, независимо от их национальности и расы, их политических и религиозных убеждений, сама жизнь неумолимо поставила проблему сохранения и упрочения мира.

Совместными усилиями многих государств удалось добиться в последнее время известных успехов в смягчении международной напряженности. Заключение Договора о запрещении испытаний ядерного оружия в атмосфере, в космическом пространстве и под водой, встреченное народами с горячим одобрением, по общему мнению, является важным шагом вперед на пути мирного решения неотложных международных задач. Положительно встречена всеми, кто стремится к укреплению мира, также и договоренность между СССР и США, скрепленная единодушно принятой резолюцией Генеральной Ассамблеи ООН, о невыводе на орбиту объектов с ядерным оружием и другими видами оружия массового уничтожения. В результате этих шагов положено доброе начало, и необходимо теперь дело развивать дальше.

В последние месяцы, как известно, между правительствами ряда государств имел место обмен мнениями в отношении возможности осуществления ряда дальнейших мер к разрядке международной напряженности, укреплению мира. Достижение соглашений о таких мерах оказало бы, разумеется, положительное влияние на международную обстановку. Советское правительство исходит из того, что поиски соглашений по назревшим международным вопросам будут продолжены.

Если должным образом оценивать то, что принято называть реальностями ядерного века, то придется признать, что общий долг государственных деятелей, несущих высокую ответственность за судьбы мира, за будущее народов, состоит в том, чтобы пойти на осуществление еще более радикальных шагов, способных устранить опасность новой войны.

Стремясь содействовать решению этой великой задачи, Советское правительство выдвинуло предложение о всеобщем и полном разоружении. Ныне всеми признается, что осуществление этого предложения обеспечило бы поистине прочный и нерушимый мир. Беда, однако, в том, что когда дело доходит до конкретных переговоров о всеобщем и полном разоружении, до выработки соответствующего международного договора, а такие переговоры ведутся не первый год, то оказывается, что далеко не все государства готовы практически идти в этом направлении.

Для этого, видимо, есть свои причины, но я не имею в виду приступать сейчас к их анализу и тем более начинать по этому вопросу полемику. Хочу лишь констатировать здесь сам факт, который заключается в том, что переговоры по всеобщему и полному разоружению практически не дали пока осязаемых результатов.

Борьба за претворение в жизнь идеи всеобщего и полного разоружения, в которой нашли свое воплощение самые сокровенные чаяния народов, продолжается, и она будет продолжаться до достижения соглашения, до его осуществления. Советский Союз, со своей стороны, как и раньше, делает и будет делать все необходимое для того, чтобы содействовать ее успеху. Новые шаги в этом направлении были предприняты Советским правительством, как известно, на XVIII сессии Генеральной Ассамблеи ООН, недавно завершившей свою работу.

Обдумывая сложившееся положение, Советское правительство пришло к заключению, что будет полезным, продолжая неустанно работать над решением задачи всеобщего и полного разоружения, одновременно умножить наши усилия по устранению острых трений в отношениях между государствами и очагов напряженности.

Думаю, Вы согласитесь со мной в том, что если попытаться выделить те вопросы, по которым чаще всего возникают опасные трения между государствами в разных районах мира, то это, несомненно, территориальные споры, проблемы границ государств, взаимные или односторонние притязания государств на территорию друг друга. Вот те обстоятельства, которые подводят нас к этой проблеме. Это взято из самой жизни, над этим, как мне кажется, нельзя не задуматься.

Вопрос о границах, точнее о территориальных претензиях и спорах, конечно, не новый. Он существовал на протяжении почти всей истории человечества, и с ним нередко связаны были острые конфликты между государствами, взаимное недоверие и вражда среди народов. Захват чужих территорий был неизменным спутником завоевательных войн, которые вели многие правители древности, средних веков и нового времени. А многочисленные колониальные войны? Их главная цель тоже неизменно состояла в захвате чужих территорий, в порабощении других народов, этого теперь никто не может отрицать, как бы в свое время ни прикрывали колонизаторы свои черные дела рассуждениями «о цивилизаторской миссии».

Да и в нашем столетии территориальные притязания государств породили немало вооруженных конфликтов. В двух мировых войнах, которые породил империализм, стремления к захвату чужих территорий играли огромную роль. Десятки миллионов жизней были принесены в жертву молоху войны. Стремления тех, кто, с одной стороны, в кайзеровской Германии, а с другой стороны, в странах Антанты, вынашивал планы перекройки в свою пользу карты Европы и не только Европы, дали толчок событиям, вылившимся в первую мировую войну. Притязания гитлеровской Германии и ее союзников по агрессии на «жизненное пространство» за счет других народов проложили дорогу ко второй мировой войне.

Но если верно, что территориальные притязания во многих случаях влекли за собой войны и военные конфликты, то верно и другое: войны, как средство разрешения территориальных споров, всегда очень дорого обходились народам. Стоило одному государству захватить вооруженной силой спорную территорию у другого государства, как это последнее начинало готовить новую войну за возвращение утерянной территории. Потом круг повторялся. Достаточно вспомнить хотя бы, как переходили из рук в руки Эльзас и Лотарингия и как при каждом таком переходе этих территорий рекой лилась кровь. После каждой войны за территории острота территориальных споров между государствами оказывалась, пожалуй, еще более значительной, чем до войны.

Многие из этих территориальных споров достались по наследству и нашему поколению. Сейчас таких споров и взаимных претензий стало даже еще больше. Это объясняется, в частности, тем, что многим молодым суверенным государствам, недавно завоевавшим национальную независимость, досталось от колониальных режимов большое количество искусственно запутанных пограничных дел. Если взглянуть на политическую карту современного мира, то на ней можно обнаружить десятки, если не сотни районов, принадлежность которых оспаривается теми или иными государствами.

Конечно, территориальные претензии и споры между государствами имеют неодинаковый характер. Есть среди них такие, которые связаны с завершением освобождения того или иного народа от колониального ига или от иностранной оккупации. Хорошо известно, что далеко не всем молодым национальным государствам удалось сразу же при своем освобождении вызволить из-под власти колонизаторов все территории, принадлежащие им по праву.

Прежде всего следует указать на Тайвань. Этот остров с давних времен является составной частью китайского государства. Незаконная оккупация Тайваня американскими войсками должна быть прекращена. Остров является неотъемлемой частью Китайской Народной Республики и давно воссоединился бы с ней, если бы не вмешательство извне другого государства.

Если нужны другие примеры в этом отношении, то они на виду у всех. Взять хотя бы совсем недавнее дело — воссоединение Западного Ириана с Индонезией. Требования освободившихся государств о передаче им территорий, все еще остающихся под колониальным игом или под иностранной оккупацией, являются, безусловно, справедливыми.

Все это полностью относится, конечно, и к территориям народов, которые вообще еще не добились национальной независимости и остаются на положении колоний. Нельзя признавать толкования колонизаторов, которые еще удерживают колонии и утверждают, будто эти колониальные территории являются составной частью метрополий. Здесь не должно быть никаких неясностей — право всех колониальных народов на освобождение, на свободу и независимость, провозглашенное и в Декларации ООН о предоставлении независимости колониальным странам и народам, никем не может быть поставлено под сомнение.

Хотелось бы сказать, что роль всех, кто искренне заинтересован в быстрейшем завершении ликвидации позорной колониальной системы, остатки которой все еще отравляют атмосферу на нашей планете, заключается в том, чтобы помочь этим народам быстрее сбросить колониальный гнет. И чем быстрее и полнее это будет сделано, тем больше выиграет дело укрепления мира во всем мире. Народы, все еще подвергающиеся колониальному угнетению, стремятся добиться своей свободы и независимости мирными средствами. Но не всегда эти средства оказываются достаточными, так как те, кто заинтересован в сохранении, в увековечении остатков колониальной системы, нередко отвечают силой оружия на законные требования о ликвидации колониальных режимов. В этих случаях угнетаемым народам не остается ничего иного, как самим драться за оружие, и это — их священное право.

Точно так же должны быть ликвидированы и военные базы, созданные на чужих территориях, отторгнутых у соответствующих государств. И никакие ссылки на то, что земли, на которых размещены такие базы и содержатся иностранные войска, были некогда уступлены по тем или иным договорам или соглашениям, никого не должны вводить в заблуждение. Не составляет секрета, как в свое время заключались подобные договоры, — более сильный навязывал свою волю более слабому. Ныне же те государства, которые когда-то были вынуждены уступить свои территории под иностранные базы, тяготятся этим, требуют расторжения договоров о базах, возвращения им этих территорий, ликвидации баз, вывода иностранных войск. Эти справедливые требования должны быть удовлетворены.

Есть еще одна проблема, связанная до известной степени с территориальным вопросом, — это проблема объединения Германии, Кореи, Вьетнама. Каждая из этих стран в послевоенное время оказалась разделенной на два государства с различными социальными системами. Стремление народов этих стран к объединению, конечно, должно встречать понимание и уважение. Но, разумеется, вопрос об объединении должен решаться самими народами этих государств и их правительствами, без вмешательства и давления извне, и, безусловно, без иностранного военного вмешательства — оккупации, как это, например, фактически имеет место в Южной Корее и в Южном Вьетнаме.

При решении этого вопроса надо отказаться от применения силы, предоставить возможность народам этих стран разрешить вопросы объединения мирным путем. Все другие государства должны способствовать этому.

Но сейчас предметом нашего рассмотрения является не этот вопрос, а вопрос о том, как быть с теми территориальными спорами и претензиями, которые возникают в связи с уже сложившимися, установившимися границами государств. Посмотрим сначала на природу этих споров и претензий.

Особую группу среди таких претензий составляют требования реваншистских кругов некоторых государств, являвшихся агрессорами во второй мировой войне. Эти круги, жаждущие реванша и отмщения за проигранную войну, вынашивают планы пересмотра справедливого послевоенного территориального урегулирования. Они в первую очередь хотят заполучить те территории, которые отошли другим государствам в порядке ликвидации последствий агрессии и обеспечения гарантий безопасности на будущее. Подобные территориальные «претензии» должны быть решительно отвергнуты, как несовместимые с интересами мира. Ведь из этих претензий может вырасти только новая мировая война.

Есть, однако, и другие территориальные претензии и пограничные споры, причем они, пожалуй, самые многочисленные. Эти споры не связаны с послевоенным урегулированием. В обоснование своих претензий участники этих споров выдвигают аргументы и соображения, относящиеся к области истории, этнографии, кровного родства, религии и т. д. Часто получается так, что одно государство обосновывает такими доводами свою территориальную претензию к другому государству, а то, в свою очередь, находит другие доказательства из той же области, но совершенно обратного порядка, и само выдвигает встречную территориальную претензию. А в итоге — разжигание страстей и углубление взаимной вражды.

Как разобраться, на чьей стороне правда, кто занимает справедливую позицию, а кто несправедливую? Подчас это сделать очень трудно, так как ныне существующие границы складывались под влиянием многих факторов.

Ссылки на историю во многих случаях не помогают делу. Кто может утверждать, что ссылка на XVII век, которую, скажем, выдвигает одно государство в обоснование своей территориальной претензии, является более убедительной, чем, допустим, ссылка на XVIII или XIX век, с помощью которой другое государство старается подкрепить свою контрпретензию? Если же взять за основу решения вопроса о границах всю историю на протяжении нескольких ее тысячелетий, то, по-видимому, все согласятся, что во многих случаях никакого действительного решения не найти. Не можем мы забывать также и того, что ссылками на историю нередко прикрывают самую что ни на есть откровенную агрессию вроде того, как Муссолини ссылался на границы Римской империи в обоснование своих территориальных захватов в районе Средиземного моря, которое итальянские фашисты даже окрестили «маре нострум», то есть «нашим морем», стараясь изобразить себя наследниками древних римлян.

Трудно бывает разобраться во многих «доказательствах» из области национальной, этнографической, из области кровных связей. Развитие человечества шло таким образом, что некоторые народы оказались живущими сейчас на территории нескольких государств. С другой стороны, имеются государства многонационального типа, в которых живут иной раз десятки народов, относящихся даже к различным расам.

К сожалению, споры о границах происходят не только между учеными — историками и этнографами, а между государствами, каждое из которых располагает вооруженными силами, и подчас немалыми. Жизнь показывает, что большинство территориальных споров чревато опасностью осложнения отношений между участниками, возможностью военного и серьезного военного конфликта и, следовательно, представляет собой потенциальную угрозу для всеобщего мира. А это значит, что к исторически сложившимся границам необходимо относиться с должным пониманием.

Может быть, найдутся такие наивные люди, которые скажут, что поскольку большинство территориальных споров касается отношений между малыми государствами, не располагающими ядерным оружием, то ничего страшного вроде и нет: подумаешь, повздорят, на худой конец подерутся между собой малые страны — больших последствий для человечества это иметь не будет.

Но такие взгляды неправильны и вредны. Разве можно быть равнодушными к тому, что из-за пограничных споров будет литься кровь народов? К тому же надо быть реалистами в этом вопросе. В наше время, когда развитие международных отношений привело к тому, что интересы государств — экономические, политические, стратегические и всякие иные — тесно переплелись, когда существуют разветвленные системы союзов, в этих условиях столкновение, которое произойдет в одном каком-либо месте и, казалось бы, будет иметь сугубо локальный характер, может очень быстро вовлечь и многие другие государства. Придут в действие и союзнические обязательства, и действительные или мнимые опасения за свою безопасность других государств, как прилегающих к району конфликта, так и отстоящих от него на тысячи километров, и, будем говорить прямо, просто стремление некоторых государств воспользоваться локальным конфликтом для достижения своих особых захватнических целей. При этом нельзя не учитывать и того, что войны, начавшиеся с применением простого оружия, в настоящее время могут перерасти в мировую войну с применением термоядерного оружия.

Думаю, что Вы согласитесь со мной, что особую опасность для всего человечества представил бы вооруженный конфликт из-за границ в том районе мира, где в прошлом начались обе мировые войны, а в настоящее время сосредоточены большие массы войск и вооружений государств, принадлежащих к двум основным противостоящим друг другу военным группировкам. Таким районом является Европа — это невозможно оспорить.

Можно не сомневаться, что если из-за локального столкновения государств, стремящихся силой оружия разрешить свои территориальные споры, возникнет мировая термоядерная война, то она не пощадит никого, никто не сможет отгородиться от нее. Никто, кроме сумасшедших или ослепленных ненавистью политических деятелей, не может мириться с такой перспективой.

Хочу со всей определенностью и твердостью заявить, что в Советском Союзе таких деятелей нет, а если бы они появились, то их безусловно поместили бы в дом умалишенных. Основной курс политики социалистических государств, направленный на упрочение мира и предотвращение войны, как раз и является залогом того, что с нашей стороны оружие не будет и не может быть употреблено ради решения в нашу пользу каких-либо территориальных споров. Хотелось бы думать, что и государственные деятели других стран, в том числе стран — участниц Североатлантического союза и других военных блоков, созданных западными державами, отдают себе отчет в том, какие грозные опасности связаны с любыми попытками применить в настоящее время силу для решения территориальных вопросов.

Мы глубоко убеждены, что применение силы для решения территориальных споров не отвечает подлинным интересам ни одного народа, ни одной страны.

Не отвечает это интересам европейских народов, населяющих страны, где чуть ли не каждая пядь земли пропитана кровью, пролитой в прошлых войнах. Эти народы не для того создавали своим трудом экономику, строили заводы, фабрики, распахивали землю, чтобы очертя голову броситься в губительные военные авантюры ради захвата у своих соседей куска земли.

А разве для народов Азии не представляет опасности применение силы в целях пересмотра сложившихся государственных границ в этой части света? Конечно, это им не нужно. Ведь уже и сейчас на жизни государств Азии весьма неблагоприятно отражаются существующие между некоторыми из них пограничные конфликты. Перед народами азиатского континента стоят большие задачи. Для них крайне важно поднять свою национальную экономику, заложить основы современной промышленности, добиться перелома в продуктивности сельского хозяйства с тем, чтобы избавить население своих стран от вековой бедности и нужды. Это требует огромных усилий, и самое главное, требует мира и спокойствия на границах. Сейчас, когда между государствами Азии не только существуют, но порой и обостряются пограничные конфликты, они вынуждены содержать и даже наращивать вооруженные силы, непродуктивно растрачивая свои ресурсы. Кому идет это на пользу? Уж во всяком случае не народам стран, освободившихся от колониального гнета.

Очень сложным и запутанным является вопрос о границах между государствами в Африке, который остался как наследие колониализма. Но несмотря на сложность и запутанность территориальных проблем, конференция глав государств и правительств стран Африки в принятой ею в мае 1963 года Хартии Организации Африканского Единства единодушно подтвердила недопустимость разрешения территориальных разногласий и споров между африканскими государствами посредством силы и необходимость урегулирования таких вопросов исключительно мирным путем.

Африка сбрасывает последние колониальные оковы. Молодым африканским государствам предстоит очень много потрудиться, чтобы ликвидировать тяжелые последствия колониализма, прочно встать на собственные ноги. Осуществление этой задачи требует напряжения всех сил и средств.

Недавние события в Северной Африке не оставляют никаких сомнений в том, что делу укрепления и развития независимых африканских государств наносится немалый ущерб, когда одно из них становится на путь применения вооруженной силы против другого в попытках найти удовлетворение своих территориальных требований. Нельзя забывать также и о том, что конфликты между африканскими странами по территориальным вопросам могут оказаться находкой для более сильных государств, которые не отказались еще от надежды вернуть себе тем или иным путем кое-что из утраченного.

А в Латинской Америке? До сих пор некоторые из латиноамериканских стран не могут оправиться от последствий военных столкновений на почве территориальных споров, имевших место в прошлом. Достаточно припомнить войну Парагвая с соседними странами в конце XIX века, в которой было пролито столько крови, что до сих пор численность населения Парагвая меньше, чем она была накануне этой войны. Так разве латиноамериканским странам стоит точить ножи друг против друга и в наше время, когда у них дома непочатый край работы?

Не знаю даже, какие слова подобрать, но мне хотелось бы с абсолютной ясностью выразить ту мысль, что между сложившимися государствами нет и не может быть в наше время таких территориальных споров, таких нерешенных вопросов о границах, ради решения которых было бы допустимо применение вооруженной силы. Нет, этого нельзя допустить, и надо сделать все, чтобы исключить возможность такого развития событий.

Могут спросить — и я не исключаю, что у Вас уже возник такой вопрос, — что же, Советский Союз предлагает взять да и перечеркнуть одним махом все территориальные проблемы, существующие между государствами, отказаться от какого бы то ни было их урегулирования, как будто этих вопросов вовсе и нет в природе? Нет, дело обстоит совсем не так. Мы понимаем, что у ряда государств имеются основательные причины для своих претензий. Во всех нынешних спорах между государствами о границах их участникам надо, конечно, глубоко разобраться, чтобы урегулировать эти споры. Мы целиком за это. Единственное, против чего мы выступаем, — это против военных методов решения территориальных споров. Об этом и нужно договориться, именно об этом.

Что же касается мирных способов урегулирования территориальных споров, то опыт показывает со всей очевидностью, что это — осуществимое дело.

(Окончание на 2-й стр.).

РЕШЕНИЯ ДЕКАБРЬСКОГО ПЛЕНУМА — В ДЕЙСТВИЕ!

4 января состоялся пленум Ташкентского сельского обкома партии, обсудивший итоги декабрьского Пленума ЦК КПСС. С докладом выступил первый секретарь обкома партии М. Абдуразаков.

Докладчик и выступавшие в прениях рассказали о большом трудовом и политическом подъеме, вызванном у сельских тружеников историческими решениями декабрьского Пленума, о их решимости успешно претворить в жизнь намеченную программу широкой химизации народного хозяйства.

Секретарь партийного комитета Калининского производственного управления Н. Киргизбаев сообщил, что в колхозах и совхозах этого управления широко развертывается пропаганда химических знаний. Создан народный университет, в котором руководители хозяйств, бригадиры, заведующие фермами, партийный и советский актив изучают основы агрохимии, методы эффективного использования химических препаратов для повышения продуктивности животноводства. Хорошую инициативу проявили коллективы научно-исследовательских учреждений, расположенных на территории района. 120 кандидатов наук ведут в колхозах и совхозах занятия по вопросам правильного использования минеральных удобрений, читают лекции о достижениях химической науки.

Заведующая агрохимлабораторией совхоза «Пскент» агроном Ф. Новикова на ряде примеров показала, как правильное, научно обоснованное использование удобрений и других химикатов помогает получать высокие урожаи хлопка.

Вместе с тем участники пленума отмечали, что некоторые партийные, советские и сельскохозяйственные органы столичной области не ведут еще должной борьбы за широкую химизацию сельского хозяйства, допускают медлительность в подготовке прочного фундамента для завоевания высокого урожая в шестом году семилетки.

С речью на пленуме выступил второй секретарь ЦК Компартии Узбекистана В. А. Карлов.

В работе пленума участвовал заместитель председателя Среднеазиатского Бюро ЦК КПСС С. М. Веселов.

(УзТАГ).

НА РАЗНЫХ МЕРИДИАНАХ

24 часа у телетайпа

● **БЕРЛИН, 4 января. (ТАСС).** Вчера здесь состоялось торжественное заседание по случаю 45-летия Коммунистической партии Германии. В заседании, созванном ЦК Социалистической единой партии Германии, приняли участие ветераны немецкого рабочего движения, представители общественности.

● **НИКОЗИЯ, 4 января. (ТАСС).** Президент Республики Кипр архиепископ Макариос и вице-президент Фадыл Кучук согласились лично принять участие в предстоящей в середине января в Лондоне конференции по проблемам Кипра.

● **ОТТАВА, 4 января. (ТАСС).** Канадская общественность протестует против размещения на территории страны американского ядерного оружия.

Это позор, что в то время как лидеры многих стран высказываются в пользу новых шагов к обеспечению всеобщего мира, Канада принимает ядерное оружие, говорится в телеграмме организации «Голос женщин Канады», направленной премьер-министру Л. Пирсону.

● **НЬЮ-ЙОРК, 4 января. (ТАСС).** Комиссар отдела социального обеспечения города Нью-Йорка Дампсон, свидетельствует газета «Нью-Йорк таймс», заявил, что число жителей города, получающих пособие для поддержания нищенского существования, увеличится в этом году на 10 процентов и достигнет 441 тысячи человек.

ПОСЛАНИЕ ПРЕДСЕДАТЕЛЯ СОВЕТА МИНИСТРОВ СССР Н. С. ХРУЩЕВА ГЛАВАМ ГОСУДАРСТВ (ПРАВИТЕЛЬСТВ) СТРАН МИРА

(Окончание. Начало на 1-й стр.).

Даже наличие в современном мире различных социальных систем и форм государственной власти не может служить помехой для мирного разрешения территориальных проблем, если, разумеется, обе стороны искренне стремятся к этому. Жизнь наглядно подтверждает, что во всех тех случаях, когда государства твердо придерживаются принципов мирного сосуществования, проявляют добрую волю, выдержку и должный учет взаимных интересов, они вполне способны выпутаться из лабиринта исторических, национальных, географических и прочих факторов и найти удовлетворительное решение.

Важно подчеркнуть также и то, что если военный путь, то есть путь применения силы, никоим образом не ведет к пресечению территориальных конфликтов, а чаще даже углубляет их и расширяет, то мирный путь, напротив, ликвидирует такие конфликты и в значительной мере устраняет сам источник спора, так как при хладнокровном рассмотрении споров больше открывается возможностей для их решения, чем при таком положении, когда спорящие стороны одна против другой с оружием в руках готовы начать бойню.

Все, в том числе и огромные изменения, которые произошли в мире за последний период времени и которые по-иному ставят многие международные вопросы, включая и вопрос территориальный, говорит о том, **что в настоящее время сложилась такая обстановка, когда можно в практическом плане поставить и решить задачу исключения из международной жизни применения силы в территориальных спорах между государствами.**

Возможность сделать коренной поворот в решении таких вопросов мирным путем облегчается и тем, что ныне все более широкое признание получает идея мирного сосуществования государств с различным социальным строем. Идея мирного сосуществования, которая лежит в основе нашей ленинской внешней политики, получила свое выражение и в решениях исторической Бандунгской конференции, в Хартии Организации Африканского Единства, во многих других международных документах. Все больше становится в мире правительств, приходящих к твердому выводу, что в ядерный век война уже не может быть средством решения спорных международных вопросов и что мирное сосуществование является единственной основой, на которой могут и должны строиться отношения между государствами.

Нельзя не видеть и того, что происходящее ныне бурное развитие науки и техники, открывающее огромные перспективы для подъема промышленного и сельскохозяйственного производства на всех территориях, еще в большей мере показывает фальшь доводов тех, кто хотел бы сослаться в оправдание своих территориальных притязаний на перенаселенность или недостаточную экономическую эффективность собственной территории.

Мирному решению территориальных вопросов благоприятствует также и то, что в практике международных отношений уже накопились и усовершенствовались сами методы решения спорных вопросов мирным путем — непосредственные переговоры между заинтересованными государствами, применение добрых услуг, обращение за содействием к международным организациям и т. д. Хотя я далек от того, чтобы считать Организацию Объединенных Наций в ее нынешнем виде идеальным инструментом мирного сотрудничества государств, но и она при объективном подходе может вносить положительный вклад в дело мирного решения территориальных и пограничных вопросов.

С учетом всех этих соображений Советское правительство, руководствуясь интересами укрепления мира, предотвращения войны, вносит на рассмотрение правительств всех государств следующее предложение: **заключить международное соглашение (или договор) об отказе государств от применения силы для решения территориальных споров и вопросов о границах.** Такое соглашение, по нашему мнению, должно предусматривать следующие положения в качестве главных:

во-первых, торжественное обязательство государств-участников не прибегать к силе для изменения сложившихся государственных границ;

во-вторых, признание того, что территория государств не должна даже временно являться объектом какого-либо вторжения, нападения, военной оккупации, либо других насильственных мер, прямо или косвенно предпринятых другими государствами по каким бы то ни было соображениям — политического, экономического, стратегического, пограничного или иного порядка;

в-третьих, твердое заявление о том, что ни различие в общественном и государственном строе, ни отказ от признания или отсутствие дипломатических отношений, как и никакие другие предлоги, не могут служить основанием для нарушения одним государством территориальной неприкосновенности другого государства;

в-четвертых, обязательство разрешать исключительно мирными средствами все территориальные споры — такими, как переговоры, посредничество, согласительная процедура, а также другими мирными средствами по выбору заинтересованных сторон в соответствии с Уставом Организации Объединенных Наций.

Само собой разумеется, что такое международное соглашение должно будет охватывать все территориальные споры, относящиеся к сложившимся границам между государствами.

Предлагаемое соглашение явилось бы подтверждением, конкретизацией и развитием принципов Устава Организации Объединенных Наций применительно к отношениям между государствами по территориальным вопросам, выражением доброй воли и решимости государств строго соблюдать эти принципы.

Советское правительство глубоко убеждено, что принятие на себя государствами обязательства о разрешении территориальных споров исключительно мирным путем наведет больший порядок в международных делах. Заключение международного соглашения об отказе государств от применения силы для решения территориальных споров, подобно свежему ветру, развеяло бы многое из того в международной жизни, что является искусственно раздутым и создает помехи разрядке напряженности в мире и упрочению мира. Оно внесло бы новое значительное смягчение в международный климат и создало бы хорошую почву для роста доверия между государствами.

Можно с уверенностью сказать, что в новой обстановке, которая была бы создана в результате заключения соглашения об отказе государств от применения силы для решения территориальных споров, оказалось бы намного легче найти решение других коренных международных проблем. Это относится прежде всего и больше всего к проблеме разоружения.

Ведь стремление одних государств прибегать к силе против других государств для решения в свою пользу споров о границах всегда являлось и является одним из главных стимулов к гонке вооружений. Споры между государствами по территориальным вопросам — это питательная среда для милитаризма, как и для разжигания страстей, на которых так охотно спекулируют те, кто в безудержной гонке вооружений видит источник своих прибылей. В условиях, когда государства смогут быть спокойны за свои границы, когда любые планы изменения их силой будут запрещены всеобщим международным законом, должна будет отпасть изрядная доля тех мотивов, которыми руководствуются государства, увеличивая свои вооруженные силы. Тогда еще больше будет показана несостоятельность тех, кто либо колеблется, идти ли на разоружение, либо, скрывая свое нежелание договариваться по этому вопросу, ссылается на опасности, связанные при нынешнем положении с неурегулированностью территориальных споров. Пример в деле разоружения должны показать великие державы.

Очевидно и то, что в условиях, когда у государств не будет оснований для взаимной подозрительности в связи с вопросами границ, неизмеримо возрастут возможности для широкого мирного сотрудничества между ними. Развитие торговли и транспортных связей, культурного обмена и научных контактов на благо народов получит новый мощный толчок. А от всего этого выиграет каждое государство и каждый народ, выиграет и мир в целом.

Что касается формы будущего международного соглашения об отказе государств от применения силы для решения территориальных споров, а также порядка проведения переговоров о заключении такого соглашения, то, думается, об этом не было бы особенно трудно договориться, если, разумеется, со стороны заинтересованных государств к этому будет проявлено желание. Советское правительство со своей стороны готово сделать все необходимое для того, чтобы облегчить решение этих вопросов.

В заключение я хотел бы выразить надежду, что Вы внимательно рассмотрите соображения Советского правительства, изложенные в настоящем послании, и что они найдут у Вас благожелательный отклик. Эти соображения продиктованы интересами мира, стремлением содействовать предотвращению войны.

С уважением

Н. ХРУЩЕВ.
Председатель Совета Министров Союза ССР.

Москва, Кремль.
31 декабря 1963 года.

Директор совхоза № 6 имени Германа Титова Саттар Усманов.

ПОХВАЛА ОКРЫЛЯЕТ

БЕСЕДА С ДИРЕКТОРОМ СОВХОЗА № 6 ИМЕНИ ГЕРМАНА ТИТОВА САТТАРОМ УСМАНОВЫМ

Вчера наш корреспондент связался по телефону с голодностепским совхозом № 6, коллектив которого в канун нового года получил приветствие Никиты Сергеевича Хрущева.

К телефону подошел директор совхоза Саттар Усманов.

— Как идут дела в новом году?

— Приветствие Никиты Сергеевича Хрущева рабочим, работницам, механизаторам и специалистам совхоза окрылило весь наш большой коллектив. Хлопкоробы единодушно решили: в шестом году семилетки будем работать еще лучше, приумножим трудовую славу целинного хозяйства.

Сейчас наша главная задача — в короткие сроки завершить пахоту. Это основа будущего урожая. На полях работает более пятидесяти тракторов. Они ежедневно пашут до трехсот гектаров земель, отведенных под хлопчатник. Зябь уже поднята на площади 5.400 гектаров. Еще три дня — и эта важная работа будет завершена.

— Какой урожай думаете вырастить в шестом году семилетки?

— Средняя урожайность на 1964 год у нас запланирована в 20,4 центнера с гектара. Но мы взвесили свои возможности и решили, что уже в этом году сможем выполнить задачу, поставленную Никитой Сергеевичем, — соберем с каждого гектара не менее 25 центнеров сырца. Это будет достигнуто за счет улучшения агротехники возделывания хлопчатника и более рационального использования удобрений.

— Каковы планы передовых бригадиров, которых отметил в своем приветствии Никита Сергеевич?

— Вчера я виделся с бригадиром Искандером Шадыевым, который в прошлом году собрал по 35,8 центнера хлопка с гектара. Ныне он собирается поднять урожайность еще на пять центнеров. Первый шаг к достижению этой цели уже сделан: бригада завершила взмет зяби.

Бригада Инобат Ахуновой решила собрать 40-центнеровый урожай, а Ишпулата Джумаева — 45-центнеровый. Они тоже успешно ведут зимние полевые работы.

* * *

Во вчерашнем номере «Правды Востока» (вторая страница, первая колонка) в подборке фотопортретов, по недосмотру редакции, вместо снимка директора шестого голодностепского совхоза Саттара Усманова опубликован снимок секретаря партийного комитета Янгиарыкского производственного управления Мадамина Маткаримова.

СУШКЕ ХЛОПКА — ИНДУСТРИАЛЬНУЮ БАЗУ

Для того, чтобы лучше сохранить хлопок, значительное количество его подвергается предварительной очистке. Это один из самых трудоемких процессов.

За последние годы в республике создан коренной перелом в механизации уборки урожая. Если в 1958 году машинами было собрано 62 тысячи тонн хлопка, в 1962 году — 278 тысяч, то в 1963 году — около 600 тысяч тонн. Но сырец машинного сбора необходимо просушить и предварительно очистить. Для сушки собранного машинами в этом году хлопка в полевых условиях потребовалось бы около трех миллионов человеко-дней. В ближайшие годы машинами будет собираться до полутора миллионов тонн хлопка. Чтобы просушить и очистить его в полевых условиях, пришлось бы затратить семь с половиной миллионов человеко-дней!

И жизнь ставит на повестку дня сложный вопрос: перевести сушку и предварительную очистку хлопка на индустриальную основу.

Новый ГОСТ предусматривает приемку сырца той влажности и засоренности, которую он имеет при доставке на заготовительные пункты бестарно на самосвальных прицепах. Поскольку на пункты возложена централизованная сушка и очистка сырца машинного сбора, некоторые работники хлопкозаготовительной системы считают делом колхозов и совхозов сушку курачного хлопка.

К чему это приводит? К тому, что сушильно-очистительные цехи со своим круглогодовым штатом и большими затратами на амортизацию будут работать примерно один месяц в году, а остальное время стоять. И еще к тому, что в колхозах и совхозах потребуется параллельное сушильно-очистительное хозяйство. Абсурдность подобной постановки дела очевидна.

Государственные интересы диктуют необходимость централизовать на заготовительных пунктах сушку и очистку всего урожая сырца. Концентрация этой работы в крупных механизированных сушильно-очистительных цехах в 13—15 раз сократит затраты труда. С внедрением новых, более производительных сушилок на заготпунктах эти затраты будут еще ниже.

Нужна коренная перестройка работы — от приемки сырца на заготовительных пунктах до переработки его на хлопкозаводах. Можно ли, например, и впредь держать курс на приемку хлопка только днем? Нет, это противоречит организации двухсменной, а в дальнейшем трехсменной работы хлопкоуборочных машин с поточной транспортировкой сырца на заготпункты.

Поступающий на заготпункты хлопок следует принимать в любое время суток.

Государство вложило более 60 миллионов рублей на строительство сушильно-очистительных цехов на заготпунктах. Мощности построенных 270 таких цехов позволяют ежедневно сушить и чистить до 30 тысяч тонн хлопка машинного сбора или 12—15 тысяч тонн курачного.

Но эти внушительные мощности сушильно-очистительных цехов на заготпунктах и хлопкозаводах используются плохо. Так, при суточной мощности одного сушильно-очистительного цеха в 100 тонн при 8-процентном влагоотборе ежедневная выработка имеющихся 270 цехов должна была составить 27 тысяч тонн. Фактически в октябре просушивалось в среднем 7,2 тысячи тонн, а в ноябре — 12 тысяч тонн в сутки.

Здесь наряду с организационными неполадками много технических неувязок.

Одним из самых узких мест является энергетическая база большинства цехов. На глубинных заготпунктах источниками электроэнергии служат нестационарного типа маломощные дизельные машины с ограниченным сроком службы. Большинство из них давно изношено, поэтому и возникают значительные простои.

Строительство собственных электростанций на заготпунктах экономически невыгодно. Значит, **нужно подключать заготпункты к быстро развивающимся сетям энергетических систем.** Уже сейчас можно электрифицировать более 100 глубинных заготпунктов. По расчетам, проведенным «Узгипролегпромом» по 70 заготпунктам, общие затраты на их электрификацию составят всего 630 тысяч рублей, а на 22 заготпунктах электрификацию можно осуществить, затратив всего по 3—5 тысяч рублей.

Если учесть, что надежная энергетическая база увеличит мощности действующих сушильно-очистительных цехов, по скромным подсчетам, на 25—30 процентов, то станет очевидной первостепенная важность этого дела.

Ограничивает производительность сушильно-очистительных цехов и их топочное хозяйство, рассчитанное на уголь в смеси с ворохом. Отсутствие какой-либо механизации транспортировки вороха из очистительного отделения и угля с места хранения, подачи их в топочное отделение приводит к тому, что его нормальная работа, подача нужного количества тепла в сушильные барабаны не обеспечивается.

Надо переходить на жидкое или газовое топливо. Затраты тут незначительные. Переход можно и нужно осуществить в ближайшие годы. Причем использовать следует не только ресурсы керосина. **Всюду, где это возможно, надо ориентироваться на газовое топливо как наиболее удобное и дешевое.**

На призаводских заготпунктах повышению эффективности сушильно-очистительных цехов, удешевлению стоимости сушки хлопка способствует включение работы этих цехов в непрерывный технологический процесс хлопкозаводов.

На многих призаводских заготпунктах созданы большие сушильно-очистительные цехи. Но их работа и работа хлопкозаводов разобщена. Хлопок, пропущенный через сушильно-очистительный цех, в лучшем случае идет потоком на склад. Нередко он сначала набивается в мешки, а затем отвозится на склад. В то же время с другого склада (или бунта) 4—6 человек, а на больших заводах 8—10 человек подают сырец в трубу дворового пневмотранспорта для питания завода. Происходит лишняя, а при повторной сушке и перелопачивании многократно лишняя перевалка одной и той же партии сырца.

Но беда не только в этом. Хлопок в силу гигроскопичности не только отдает влагу при сушке, но и поглощает ее из атмосферы при повышенной относительной влажности воздуха. Поэтому в осенне-зимний период высушенный и доведенный до кондиции сырец через некоторое время оказывается повышенно увлажненным. Нередки случаи самосогревания хлопка, уложенного после сушки на длительное хранение.

Сошлемся на один из многочисленных опытов, проведенных на Ленинском хлопкозаводе Андижанской области. Партия сырца IV сорта первоначальной влажности в 28,4 процента была просушена и при влажности 14,2 процента уложена под навес. Относительная влажность воздуха составляла 85 процентов. Через сутки влажность партии хлопка оказалась 22,9 процента, а через 36 часов достигла 23,8 процента. Тут недалеко и до самосогревания. Такой хлопок нельзя перерабатывать без повторной сушки.

Пора внедрить непрерывный технологический поток сушки и переработки хлопка-сырца.

В настоящее время по такой схеме работает ряд хлопкозаводов Ферганской области, Каракалпакской АССР, некоторые заводы других областей. Но их опыт распространяется медленно. А он весьма показателен. **В непрерывной технологии с хлопкозаводами сушилки работают в 6—8 раз эффективнее.**

Опыт Узбекистанского, Туркульского, Чимбайского, Мангитского, Бируниинского и Кунградского хлопкозаводов показывает, что можно быстро переключить все хлопкозаводы на поточную технологию сушки и переработки сырца. Производственный корпус завода можно соединить с призаводским сушильно-очистительным цехом теми же трубами дворового пневмотранспорта, которые ежедневно переносятся с одного бунта (или склада) на другой при каждой смене перерабатываемой партии хлопка.

Перевод хлопкозаводов на поточную работу в единой технологической цепи с сушильно-очистительными цехами требует изменения практики планирования работы хлопковой промышленности.

Конечно, не так просто создать сушильно-очистительное хозяйство в размерах, обеспечивающих своевременную сушку и очистку большого количества хлопка, особенно машинного сбора. По расчетам специалистов Средазсовнархоза, Госплана Узбекской ССР, «Узгипролегпрома», к концу семилетки придется увеличить более чем вдвое имеющиеся в республике мощности сушильно-очистительного хозяйства.

Новое строительство на базе применявшегося до сих пор оборудования — это 60 миллионов рублей. Увеличение мощностей существующих сушильно-очистительных цехов путем замены их оборудования на более производительное осложняется тем, что, скажем, сушильный барабан типа «СБ-10» не размещается в здании цеха. Внедрение этого, хотя и высокопроизводительного оборудования связано по существу с новым строительством, многомиллионными затратами.

Выход, по нашему мнению, в том, чтобы взять на широкое вооружение новую сушилку конструкции братьев Быковых, замечательных народных умельцев из Маргелана. Сушилки братьев Быковых установлены на Ташлакском и Кувинском хлопкозаводах, их производительность — 3 тонны в час по сушке с влагоотбором до 18 процентов.

Установленные в цехах заготпунктов сушилки «СХЛ-1,5» и «СХБ-1,5» имеют паспортную производительность до 1,5 тонны в час (в производственных условиях она достигалась очень редко) с влагоотбором 8 процентов.

Сушилка братьев Быковых не только гораздо эффективнее, но и более надежна в работе, проста по конструкции. Сушильный барабан хорошо вписывается в здание сушильно-очистительного цеха.

Снять старые барабаны и установить на их место новые не представляет особой трудности. Трудность в другом — в организации этого крайне важного дела. Тут, как и всегда при внедрении нового, потребуется исключительная настойчивость.

Первым шагом должно быть обобщение опыта двухлетней работы новых сушилок в производственных условиях, подготовка технической документации для массового изготовления. Уже в первой половине 1964 года следует организовать их производство на одном из машиностроительных заводов республики.

Если по-настоящему взяться за дело, то к уборке урожая 1964 года вполне можно осуществить реконструкцию сушильно-очистительных цехов на всех призаводских и на многих крупных глубинных заготпунктах с применением сушилок братьев Быковых.

Говоря о возможности быстрого перевооружения сушильно-очистительных цехов, мы не отрываемся от реальных путей. В хлопковой промышленности республики с помощью партийных и советских организаций осуществлялись в короткие сроки дела значительно большие, чем реконструкция 60—70 цехов. Поэтому мы и верим в ускоренное осуществление задач по созданию индустриальной базы для сушки и сохранности хлопка, выращиваемого самоотверженным трудом миллионов, для выработки из этого хлопка отличной продукции.

Н. НИШАНОВ.
Начальник отдела легкой и хлопковой промышленности Госплана Узбекской ССР.

И. КОЖУХИН.
Начальник отдела новой техники Госплана.

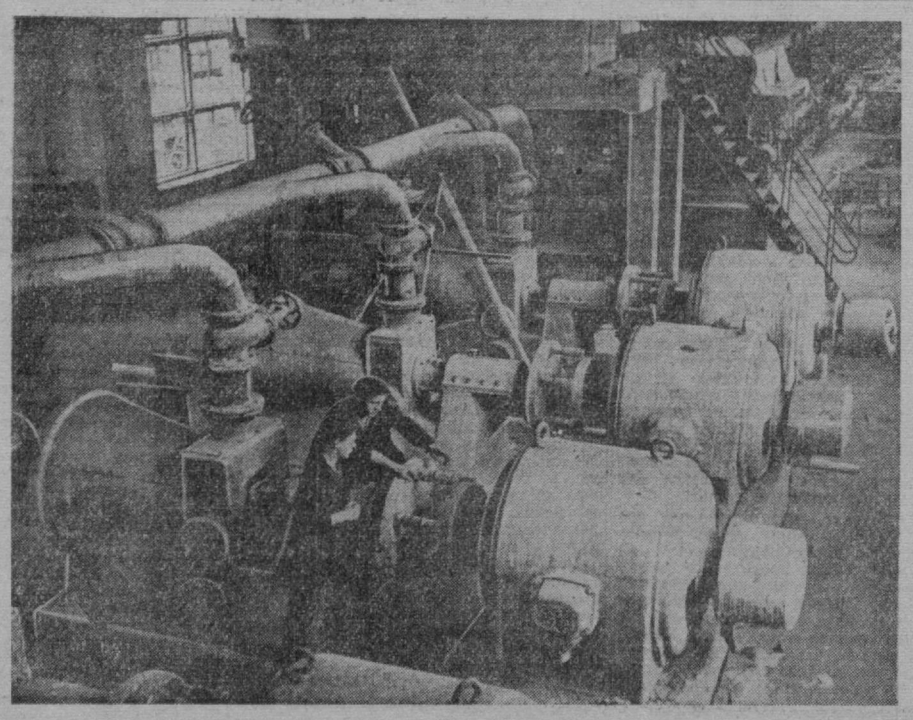

На Ташкентском бумажном комбинате устанавливается новейшая высокопроизводительная бумагоделательная машина, которая будет вырабатывать бумагу высоких сортов. На снимке: монтаж узлов новой машины.

Фото И. Глауберзона.

ВНИМАНИЕ: ЗИМОВКА СКОТА!

БЕСПЕЧНОСТЬ К ДОБРУ НЕ ПРИВОДИТ

Шесть дней наша взаимопроверочная бригада знакомилась с состоянием животноводства в Бухарской области.

Следует отметить, что труженики Бухары в нынешнем году добились определенных успехов в развитии этой важной отрасли хозяйства. Досрочно выполнены планы заготовок каракуля, шерсти, яиц, получения приплода.

В совхозе «Тамды» от каждой сотни овец получено 130 ягнят. Отлично потрудились старший чабан колхоза «Актау» дважды Герой Социалистического Труда Д. Балиманов, получивший по 170 ягнят от каждой сотни маток, старший чабан колхоза «Янги Чарва» М. Душанов и многие другие передовые животноводы. У них есть чему поучиться. Понравился нам в Тамды интернат для детей чабанов. Неплохо поставлена у животноводов медицинская помощь.

Вместе с тем взаимопроверочная бригада считает, что во многих колхозах и совхозах слабо используются возможности дальнейшего развития животноводства. В области имеется еще много неосвоенных и слабо используемых пастбищ. Все еще медленно решается задача производства мяса в убойном весе по 75 центнеров на 100 гектаров пашни.

Теплая осень, удовлетворительный травостой не использованы для накопления кормов. Беспечность и благодушие отдельных руководителей хозяйств и производственных управлений привели к серьезным недостаткам в подготовке и проведении зимовки скота. Во многих колхозах и совхозах поголовье вступило в зимовку низко упитанным.

Очень мало заготовили кормов колхозы и совхозы Бухарского и Тамдынского производственных управлений. Вызывает здесь тревогу недостаток кормов для каракульских овец, выпасающихся на отгонных пастбищах. На голову скота здесь приходится только по 55 килограммов янтака и по полтора килограмма концентратов.

Многие животноводческие фермы в области не отремонтированы, не укомплектованы кадрами.

В решающий период зимовки требуется напряженная работа для сохранения поголовья. Однако и тут далеко не все благополучно. В Бухарском производственном управлении на подкормку поставлена только четвертая часть нуждающихся в этом овец. В совхозе «Каракум» имеется 24 тысячи голов слабо упитанного и истощенного скота, а на подкормку поставлено лишь пять тысяч. Не лучше в хозяйствах Каракульского и Вабкентского производственных управлений. Это ведет к дальнейшему истощению скота, что особенно опасно для овец, обработанных препаратом «СЖК».

Известно, что совхоз «Кенимех» — инициатор многих полезных дел в животноводстве. Несколько лет назад здесь готовили кормосмеси. Этот опыт теперь известен в других областях республики, но он почему-то не нашел должного распространения во многих хозяйствах Бухарской области. Грубые корма скармливаются в сухом виде. Даже в крупных каракулеводческих хозяйствах Тамдынского производственного управления мы не видели ни одной кормозапарки. Зачастую грубые корма не измельчаются, при подкормке не применяются кормовые дрожжи, кормовой террамицин.

В результате плохой постановки кормления молочного скота и ухода за ним большинство хозяйств области плохо выполняет свои обязательства по производству и продаже молока государству. На многих молочнотоварных фермах не используются механизмы. В колхозах «Маданият» и «Ленинизм» Бухарского производственного управления бездействуют автопоилки, в совхозах «Нарпай» и «Гигант» Навоинского, в колхозах «Коммунизм» и «Шафрикан» Вабкентского производственных управлений и в других хозяйствах простаивают доильные агрегаты типа «ёлочка».

Всюду, где побывала взаимопроверочная бригада, работникам животноводства даны советы, направленные на устранение недостатков, на решительное улучшение содержания и кормления скота в зимних условиях.

По поручению взаимопроверочной бригады животноводов Сурхандарьинской области: Г. ПАРАМОНОВ — заместитель начальника областного управления производства и заготовок сельхозпродуктов, В. ФИЛИЛЕЕВ — инструктор обкома партии.

ПО СЛЕДАМ ВЫСТУПЛЕНИЙ «ПРАВДЫ ВОСТОКА»

«ДУША-ПРОРАБ И НАРОДНЫЕ ДЕНЬГИ»

О серьезных недостатках в работе строительных организаций Ферганского восьмого строительного треста говорилось в статье «Душа-прораб и народные деньги», опубликованной 13 ноября.

Партийный комитет по строительству предприятий нефтяной и химической промышленности, обсудив выступление газеты, сообщает, что действительно в некоторых стройуправлениях треста допускались перерасход и порча материалов, были приписки к объему выполненных механизмами работ; руководители, партийные и профсоюзные организации строек не боролись с бесхозяйственностью.

Партком указал начальникам строительных управлений тт. Денисову, Панферову, Семизорову и секретарям парторганизаций тт. Гокатилову, Чернову, Сазонову на неправильное отношение их к вопросам снижения себестоимости строительных работ, обязал их установить конкретных виновников этих недостатков и принять к ним должные меры. Предложено обсудить вопрос о мерах по дальнейшему снижению себестоимости строительно-монтажных работ на открытых партийных собраниях строительно-монтажных организаций.

КОММУНИЗМ И ХИМИЯ

ВОЛЕЮ ПАРТИИ, ВОЛЕЮ НАРОДА В НАШЕЙ СТРАНЕ СОЗДАЕТСЯ МОЩНАЯ ХИМИЧЕСКАЯ ИНДУСТРИЯ. ХИМИЗАЦИЯ НАРОДНОГО ХОЗЯЙСТВА — ЭТО НОВЫЙ ГИГАНТСКИЙ ШАГ НА ПУТИ К СОЗДАНИЮ КОММУНИСТИЧЕСКОГО ОБЩЕСТВА. УСПЕШНОЕ ПРЕТВОРЕНИЕ В ЖИЗНЬ ГРАНДИОЗНОЙ ПРОГРАММЫ, НАМЕЧЕННОЙ ДЕКАБРЬСКИМ ПЛЕНУМОМ ЦК КПСС, ЗАВИСИТ ОТ УСИЛИЙ КАЖДОГО СОВЕТСКОГО ЧЕЛОВЕКА.

В СВОЕМ ВЫСТУПЛЕНИИ НА ПЛЕНУМЕ НИКИТА СЕРГЕЕВИЧ ХРУЩЕВ ПОДЧЕРКНУЛ, ЧТО БОРЬБА ЗА УСКОРЕННОЕ РАЗВИТИЕ ХИМИИ ДОЛЖНА СТАТЬ ВАЖНЕЙШИМ ВСЕНАРОДНЫМ ДЕЛОМ. В ПОХОД ЗА БОЛЬШУЮ ХИМИЮ ДОЛЖНЫ ВКЛЮЧИТЬСЯ ВСЕ СОВЕТСКИЕ ЛЮДИ ОТ МАЛА ДО ВЕЛИКА. НЕОБХОДИМО НАУЧИТЬ ВЛАДЕНИЮ ЧУДЕСАМИ ХИМИИ ТРУЖЕНИКОВ ПОЛЕЙ, ЖИВОТНОВОДОВ, РАБОЧИХ, ИНЖЕНЕРОВ И ТЕХНИКОВ ЛЕГКОЙ, ТЕКСТИЛЬНОЙ И ДРУГИХ ОТРАСЛЕЙ ПРОМЫШЛЕННОСТИ И СТРОИТЕЛЬСТВА. НЕОБХОДИМО ЗАИНТЕРЕСОВАТЬ ИХ В ТОМ, ЧТОБЫ ОНИ ИЗУЧАЛИ ХИМИЮ.

ОТКРЫВАЯ СЕГОДНЯ НА СТРАНИЦАХ ГАЗЕТЫ «ПРАВДА ВОСТОКА» «УНИВЕРСИТЕТ ХИМИЧЕСКИХ ЗНАНИЙ», РЕДАКЦИЯ СТАВИТ ЗАДАЧУ — РАССКАЗАТЬ НАШИМ ЧИТАТЕЛЯМ О ТЕХ ОГРОМНЫХ ВОЗМОЖНОСТЯХ, КОТОРЫЕ ОТКРЫВАЕТ ПЕРЕД СТРАНОЙ БОЛЬШАЯ ХИМИЯ, О ТОМ, ЧТО ДАЕТ ХИМИЯ НАРОДНОМУ ХОЗЯЙСТВУ И СОВЕТСКИМ ЛЮДЯМ, РАССКАЗАТЬ О СВОЙСТВАХ И КАЧЕСТВАХ МАТЕРИАЛОВ, СОЗДАВАЕМЫХ ХИМИЧЕСКИМ ПУТЕМ.

ПРИ РЕДАКЦИИ СОЗДАН СОВЕТ «УНИВЕРСИТЕТА ХИМИЧЕСКИХ ЗНАНИЙ». В НЕГО ВОШЛИ ВИДНЫЕ УЧЕНЫЕ, СПЕЦИАЛИСТЫ СЕЛЬСКОГО ХОЗЯЙСТВА И ПРОМЫШЛЕННОСТИ: ДОКТОРА НАУК Н. П. МАЛИНКИН, М. Н. НАБИЕВ, Я. Х. ТУРАКУЛОВ, Х. У. УСМАНОВ, И. П. ЦУКЕРВАНИК, КАНДИДАТЫ НАУК Я. Ю. АЛИЕВ, П. Н. БЕСЕДИН, Р. И. ИВАНОВ, Ч. К. КАДЫРОВ, А. С. СУЛТАНОВ, НАЧАЛЬНИК ГЛАВНОГО УПРАВЛЕНИЯ ХИМИЧЕСКОЙ ПРОМЫШЛЕННОСТИ СРЕДНЕАЗИАТСКОГО СОВНАРХОЗА И. Г. АНИСИМКИН, НАЧАЛЬНИК УПРАВЛЕНИЯ ЗАЩИТЫ РАСТЕНИЙ МИНИСТЕРСТВА ПРОИЗВОДСТВА И ЗАГОТОВОК СЕЛЬХОЗПРОДУКТОВ УЗБЕКСКОЙ ССР И. Р. КОСТЕНКО.

МОГУЧИЙ УСКОРИТЕЛЬ

Решения декабрьского Пленума Центрального Комитета нашей партии войдут в историю коммунистического строительства как одна из самых важных ее страниц. Они имеют огромное значение для осуществления грандиозных предначертаний Программы КПСС, для выполнения главной экономической задачи — создания материально-технической базы коммунизма.

В решениях Пленума нашла свое дальнейшее развитие экономическая теория марксизма-ленинизма, дан новый замечательный образец ее мастерского применения к руководству практикой строительства нового общества. В своем докладе товарищ Н. С. Хрущев глубоко раскрыл многократно возросшую в современных условиях роль химической науки и химической промышленности, необъятные возможности, какие дает химизация народного хозяйства для развития социалистических производительных сил. С подлинно революционной смелостью поставлен вопрос о необходимости проведения коренных качественных изменений, структурных сдвигов в производстве, о широком внедрении новых высокоэффективных видов сырья, материалов, технологических процессов, продукции.

Эти назревшие, вызванные самим ходом развития прогрессивные изменения дадут огромную экономическую выгоду, послужат большому ускорению темпов создания материально-технической базы коммунизма. Они обеспечат дальнейшее повышение производительности общественного труда, быстрый рост общественного богатства, создание изобилия продуктов питания и товаров широкого потребления. Следуя ленинскому принципу «ведущего звена», партия выдвигает химизацию народного хозяйства как задачу, от решения которой в большой мере зависит решение всего комплекса задач современного хозяйственного строительства.

Маркс и Ленин гениально провидели выдающееся будущее химии. К. Маркс писал, что по мере овладения химическими методами и реакциями механическая обработка будет все более и более уступать место химическому воздействию. В. И. Ленин, оценивая еще до Октябрьской революции экономическое значение подземной газификации угля, предуказывал перспективы создания принципиально новой химико-энергетической отрасли производства при социализме. Значительное место отводилось росту химической промышленности и в ленинском плане ГОЭЛРО.

Ныне настало время, когда созданы условия широкого осуществления этих гениальных предвидений. Поэтому с огромным воодушевлением встретил советский народ обоснованный вывод товарища Н. С. Хрущева о необходимости дополнить теперь известную ленинскую формулу коммунизма положением о химизации всего народного хозяйства: **«Если бы был жив Владимир Ильич Ленин, то, видимо, сейчас он сказал бы примерно так: коммунизм — есть Советская власть плюс электрификация всей страны, плюс химизация народного хозяйства».**

Почему такое исключительное значение приобретает в современных условиях химия? Потому что именно она позволяет наиболее быстрыми темпами решить важнейшие задачи развития народного хозяйства СССР.

Проводя свой ленинский курс, претворяя в жизнь решения XX, XXI и XXII съездов КПСС, партия уже обеспечила крупнейшие победы в строительстве коммунизма. За великое десятилетие (1953—1963 гг.) социалистическая индустрия выросла почти втрое. Благодаря освоению целинных земель, повышению урожайности, росту продуктивности животноводства значительно увеличились производство и государственные закупки сельскохозяйственных продуктов. Интересы дальнейшего развития социалистической экономики, укрепления могущества страны требуют всемерного увеличения объема производства, еще больших темпов роста. И эти возможности дает химия. Особенно велико ее значение для решения таких важных задач, как подъем сельскохозяйственного производства, рост благосостояния народа.

Широкое применение удобрений, средств защиты растений и других химических продуктов для растениеводства и животноводства открывает путь к интенсивному ведению сельскохозяйственного производства, повышению урожайности полей и продуктивности животноводства.

Установлено, например, что один центнер чистого азота дает дополнительно 8—10 центнеров хлопка, 15—20 центнеров пшеницы. Внесение в почву одной тонны минеральных удобрений дает прибавку урожая фруктовых плодов 30 тонн, картофеля — 30—40 тонн, винограда — 45 тонн, овощей — 40—50 тонн. Это будет в огромной мере содействовать развитию сельского хозяйства в нашей республике, которая уже в 1970 году должна дать стране 4,3—4,6 миллиона тонн хлопка, произвести 400 миллионов пудов зерна, постоянно возрастающие количества другой сельскохозяйственной продукции.

Химизация вносит важные прогрессивные изменения в саму технологию сельскохозяйственного производства, в том числе орошаемого земледелия. Так, применение синтетической пленки позволяет ирригаторам активнее бороться с фильтрацией влаги, увеличивает водные ресурсы для орошения. Использование легких и гибких шлангов из полиэтилена или нейлона полностью механизирует орошение полей, устраняет тяжелый ручной труд поливальщиков.

Современная химия создает новые синтетические материалы, не уступающие по своим свойствам естественным и намного превосходящие их, — волокна, каучуки, пластмассы, пленки, материалы легкие, как пробка, и прочные, как сталь, вечные, как гранит, и легко обрабатывающиеся, как дерево, материалы с любыми возможными, наперед заданными свойствами и комбинациями свойств. Это открывает новые, невиданные ранее возможности расширения производства одежды, обуви и многих других товаров. Возникают новые перспективы технического прогресса в тяжелой индустрии, строительстве.

На заводе «Узбексельмаш» при изготовлении квадратно-гнездовой сеялки точного высева, аэрозольного приспособления, аппарата для внесения гербицидов теперь широко применяются детали из пластических масс, заменяющие не только черные, но и такие дорогостоящие металлы, как бронза. На заводе «Ташкенткабель» использование полихлорвинила позволило сберечь только в 1963 году 12.000 тонн свинца. А ведь это только первые шаги использования «даров химии» на наших предприятиях.

Химия расширяет сырьевые ресурсы народного хозяйства за счет таких веществ, как нефть, газ и многие другие. При этом высвобождается большое количество пищевых продуктов — зерна, картофеля, животных и растительных масел, сахара, до сих пор идущих на выработку спирта, мыла, олифы, смазок.

Большое экономическое значение имеет то, что химия позволяет использовать применяемые вещества и материалы комплексно, то есть многосторонне, наиболее полно. Очень ярко это видно на примере хлопчатника, представляющего собой богатейшую «кладовую». Химической переработкой листьев хлопчатника можно получить лимонную и яблочную кислоты, исходные материалы для производства искусственного волокна—нитрона, биостимуляторы — препараты, ускоряющие развитие растений, повышающие урожайность. Химическая переработка гуза-пая может давать богатые витаминами кормовые дрожжи, фурфурол.

Имея в виду исключительную эффективность химизации народного хозяйства, Пленум ЦК КПСС сосредоточил внимание партии и народа на ускоренном развитии химической индустрии, широком использовании достижений химии для технического прогресса в народном хозяйстве.

Уже в результате выполнения постановления майского (1958 года) Пленума ЦК КПСС было развернуто в значительных масштабах строительство химической индустрии. Теперь химия получает еще больший размах! Общий объем производства химической продукции за 1964—1970 гг. увеличится в 3—3,3 раза, при этом среднегодовые темпы роста составят 17—19 процентов. Доля химической индустрии в валовой продукции всей промышленности СССР к 1970 году почти удвоится.

В развитие большой химии вкладываются колоссальные средства — свыше 42 миллиардов рублей на следующее семилетие. И эффективность мероприятий по химизации так высока, что вся сумма капитальных вложений не только полностью окупится за эти же годы, но даст еще огромные накопления — до 15 миллиардов рублей.

Дальнейший подъем сельскохозяйственного производства на основе достижений химии позволит увеличить в ближайшие годы производство зерна в СССР на 5—7 миллиардов пудов, т. е. довести его в 1970 году до 14—16 миллиардов пудов. В больших масштабах возрастет и выработка высококачественных товаров народного потребления: тканей и обуви в полтора раза, трикотажа в три раза и т. д.

В один из крупнейших центров химической индустрии превращается Среднеазиатский экономический район, в том числе Узбекская ССР, располагающая огромными запасами природного газа, минерального и растительного химического сырья, цветных и редких металлов, нефти. На развитие химической промышленности Среднеазиатского района ассигнуется в 1964—1965 гг. в полтора раза больше средств, чем за предыдущие пять лет. Свыше трех четвертей этих средств вкладывается в химическую промышленность Узбекистана, главным направлением которой будет комплексное использование природного газа, обеспечение все возрастающих нужд хлопководства республики в минеральных удобрениях, средствах защиты растений, дефолиантах и десикантах.

В результате выполнения начертанного партией плана еще более ускоряются темпы коммунистического строительства в СССР.

Крупные мероприятия по химизации народного хозяйства проводят сейчас и трудящиеся братских социалистических стран. И все это усиливает преимущества социалистической системы в ее мирном экономическом соревновании с капитализмом.

На путях большой химии Советский Союз еще быстрее выйдет на первое место в мире по объему промышленного производства, по жизненному уровню населения, а социалистическая система в целом получит абсолютное преобладание в мировой экономике.

В странах Запада отдают себе отчет, каким могучим ускорителем развития производительных сил социализма будет теперь химия. «Нью-Йорк таймс», оценивая решения Пленума, писала, что это «новая стратегия создания изобильного коммунистического общества». А шведская «Свенска дагбладет» назвала советский план «химической революцией»...

Результаты этих «стратегий» и «революций», изменения в соотношении сил, к которым они приведут, будут во всяком случае очень неутешительными для капитализма. Они еще раз покажут великую правоту замечательных слов В. И. Ленина о том, что свое главное воздействие на международное развитие мы оказываем своей хозяйственной политикой. «На это поприще борьба перенесена во всемирном масштабе».

Выдвинутый партией глубоко научный, объективно обусловленный, подлинно ленинский по своему духу и содержанию план химизации народного хозяйства с удовлетворением и одобрением встречен всеми советскими людьми. Свои задачи, свои личные рубежи по его осуществлению намечает каждый трудящийся, каждый работник промышленности, сельского хозяйства, науки — где бы он ни работал. В борьбу за большую химию включается весь советский народ.

В этом залог того, что план химизации, как и все предначертания партии, будет проведен в жизнь и полностью выполнит свою роль могучего ускорителя строительства коммунизма.

Б. ЕЛИСАВЕТСКИЙ.
Кандидат экономических наук.

ВОЛОКНА СИНТЕТИЧЕСКИЕ

ГДЕ И КАК ИХ НАЗЫВАЮТ?

ВОЛОКНО НА ОСНОВЕ КАПРОЛАКТАМА в СССР известно под названием капрон, в Венгрии — депалон, в ГДР — дедерон, в США — капролан, в ФРГ — перлон, в Италии — грилон. Это полиамидное волокно обладает высокой устойчивостью к сгибу и стиранию, большой прочностью на разрыв и, главное, прекрасной эластичностью. Из капрона изготовляется тонкое белье, чулки и носки, морские канаты, снасти, сети, шинный корд, прочные транспортные ленты, ковры, искусственный мех и другие изделия.

□ □

ВОЛОКНО НА ОСНОВЕ ТЕРЕФТАЛЕВОЙ КИСЛОТЫ И ЭТИЛЕНГЛИКОЛЯ в СССР известно под названием лавсан, в США — амилан или дакрон, в ФРГ — диолен, в ГДР — лавлон, во Франции — сергаль, в Италии — териталь, в Англии — терилен, в Японии — теторон. Общее название этой группы — полиэфирное волокно. Оно устойчиво к действию крепких щелочей и кислот. Не разрушается на свету, выдерживает большие нагрузки, хорошо сохраняет форму. Это позволяет выпускать изделия с постоянными складками (костюмы, плиссе). Прочность в мокром состоянии не уменьшается, поэтому изделия не боятся дождя. Из лавсана (в смеси с шерстью) изготовляется несминаемая костюмная и рубашечная ткань, кислотоупорные технические ткани, гардины и обивочный материал, морские канаты и сети.

□ □

ВОЛОКНО НА ОСНОВЕ АКРИЛОНИКРИЛА в СССР известно под названием нитрон, в Швеции — акрил, в ГДР — вольакрил, в ФРГ — дралон, в Англии — куртель, в США — орлон, в Японии — эколан, в Венгрии — панакрил. Волокна этой группы в носке и по внешнему виду похожи на шерсть. Можно использовать в смеси с хлопком, льном, другими синтетическими волокнами для улучшения свойств изделия. Из нитрона изготовляют ткани для верхней одежды, цигейки, каракуль, обивочный материал, брезент, палаточную ткань, кофты, джемперы, шинный корд.

□ □

ВОЛОКНО НА ОСНОВЕ ВИНИЛХЛОРИДА в СССР известно под названием хлорин, во Франции — изовиль или термовиль, в Италии — сниоль, в ГДР — эластон. По сырью это одно из самых дешевых синтетических волокон. В носке при трении волокна о кожу образуются электрические заряды, благодаря которым одежда приобретает лечебные свойства. Из хлорина изготовляется лечебное белье, ковры, фильтровальные ткани.

□ □

ВОЛОКНО НА ОСНОВЕ ПОЛИВИНИЛОВОГО СПИРТА в СССР известно под названием винол, в Японии — куралон или винилон. Винол — новое волокно. Оно очень гигиенично в носке так как хорошо впитывает влагу кожи. Может быть изготовлено водорастворимым, что особенно важно для медицины (нити, марля, вата). Винол применяется в качестве бельевой ткани и хирургических материалов, которые постепенно растворяются в ране.

ШИРОКИЕ ГОРИЗОНТЫ

ИЗ ПУБЛИЧНОЙ ЛЕКЦИИ НАЧАЛЬНИКА ГЛАВНОГО УПРАВЛЕНИЯ ХИМИЧЕСКОЙ ПРОМЫШЛЕННОСТИ СРЕДНЕАЗИАТСКОГО СОВНАРХОЗА И. Г. АНИСИМКИНА

Средняя Азия располагает всем необходимым для создания большой химии. В развитие химической промышленности нашего экономического района в 1964—1965 годах намечается вложить 263 миллиона рублей. Предусмотрено ввести новые мощности на Ферганском заводе азотных удобрений, Ферганском и Красноводском нефтеперерабатывающих заводах, Ферганском химическом заводе фурановых соединений, Чирчикском электрохимическом комбинате, завершить первую очередь Навоинского химического комбината, начать строительство Вахшского азотного завода, завода азотных удобрений в Самарканде и других объектов.

Химическая промышленность Среднеазиатского экономического района — это предприятия сельскохозяйственной химии, гидролизные и нефтеперерабатывающие заводы, лакокрасочное, бумажное, химико-фармацевтическое производство, производство резино-технических и других изделий.

Колоссальные запасы природного газа позволяют создать крупные энергоемкие химические предприятия, выпускать такие важнейшие продукты, как минеральные удобрения, синтетический каучук, трихлорэтилен, уксусная кислота, винилацетат, хлористый винил и другие.

Начнется более глубокая переработка нефти, что даст значительное количество продуктов для производства синтетического каучука, пластических масс и синтетических смол, химических волокон, лакокрасочных и других изделий. Полнее будут использоваться большие ресурсы попутных газов.

Огромные запасы химического сырья Кара-Богаз-Гола будут использованы для комплексного извлечения сульфата натрия и магния, бишофита, брома и их производных. Намечается значительно расширить производство брома и йода. Залежи поваренной соли, особенно в Таджикской ССР, позволяют организовать в крупных масштабах производство хлора и каустической соды.

Самое неотложное в развитии химической промышленности Средней Азии — увеличение производства, расширение ассортимента и повышение качества минеральных удобрений. Чтобы полностью удовлетворять потребности в этих удобрениях по прогрессивным нормам с учетом расширения посевных площадей, необходимо увеличить их производство к 1970 году по сравнению с 1963 годом более чем в пять раз. Ресурсов для производства азотных удобрений столько, что мы сможем обеспечить не только свои нужды, но и нужды других районов. Широкое развитие получит производство мочевины, а также сложных удобрений — нитрофоса и аммиакатов.

Что касается фосфорных удобрений, то тут первоочередная задача — повышение их качества. Наши заводы должны выпускать более концентрированные фосфорные удобрения — двойной суперфосфат. Балласт в удобрениях земледельцам не нужен!

Мощное Гаурдакское месторождение калийных солей в Туркмении позволяет решить задачу производства калийных удобрений. Средняя Азия располагает также неограниченными запасами сернокислого магния, позволяющими организовать выпуск сульфата магния.

Наряду с резким увеличением производства минеральных удобрений нам предстоит создать широкое производство ядохимикатов, гербицидов и дефолиантов, которые должны охранять растения, очищать поля от сорняков, способствовать широкому внедрению машинной уборки хлопка.

В республиках Средней Азии складываются хорошие условия для производства многих видов химических волокон — ацетатного шелка, нитроштапеля, анидкорда и других. Или взять шинное производство. Его можно организовать в самые ближайшие годы. Сырьем для синтетического каучука послужат газы процессов крекинга и пиролиза нефтепродуктов.

Исключительное значение в наших условиях приобретает развитие производства пластмасс для промышленности, сельского хозяйства и строительства.

Итак, основные направления развития химической промышленности Средней Азии на семилетие определяются следующим образом: **полное и первоочередное обеспечение хлопководства и всего сельского хозяйства среднеазиатских республик минеральными удобрениями, дефолиантами, гербицидами и ядохимикатами; развитие производства химических волокон для нужд текстильной промышленности; развитие производства синтетических смол и пластических масс для обеспечения нужд всех отраслей промышленности, строительства, сельского хозяйства и быта; развитие производства синтетических каучуков, организация крупного шинного производства и производства других резино-технических изделий.** В производстве удобрений, ацетатных и нитронных волокон, пластмасс и винипластиков надо максимально использовать природный газ.

Самыми крупными стройками большой химии Средней Азии являются Навоинский и Таджикский химические комбинаты, которые будут производить минеральные удобрения, хлор и его производные, каустическую соду, нитрон, полиэтилен, пластические массы, полихлорвиниловые смолы, гербициды и другую химическую продукцию. В наших республиках будут построены также заводы по производству резино-технических изделий, химико-фармацевтических изделий, целлюлозно-бумажный комбинат и другие химические предприятия. Значительно расширится ассортимент химической продукции.

В свете решений декабрьского Пленума ЦК КПСС Средазсовнархоз еще раз совместно с республиканскими организациями рассмотрит все предложения, направленные на максимальное использование богатейших ресурсов нашего края, на ускоренное развитие химической промышленности Средней Азии.

Выполняя постановление майского Пленума ЦК КПСС (1958 год), советский народ развернул в широких масштабах строительство большой химии. За пять лет в нашей стране вступили в строй 35 заводов и более 250 крупных химических производств. Теперь две трети основных фондов химической промышленности составляют заводы и цехи, построенные за годы семилетки.

И вот новые гигантские наметки — за семь лет построить примерно 200 новых и реконструировать свыше 500 предприятий. И эта задача по плечу советскому народу.

ДЛЯ ВАС, ПРОПАГАНДИСТЫ

ПРИМЕРНАЯ ТЕМАТИКА ЛЕКЦИЙ, ДОКЛАДОВ И БЕСЕД ПО ИТОГАМ ДЕКАБРЬСКОГО ПЛЕНУМА ЦК КПСС

Декабрьский Пленум ЦК КПСС — важный этап в борьбе за претворение в жизнь Программы партии.

Выдающиеся достижения советского народа за последнее десятилетие.

Создание материально-технической базы коммунизма — главная экономическая задача партии и советского народа.

Основные проблемы повышения эффективности общественного производства на современном этапе.

Повышение производительности труда и снижение себестоимости продукции — решающее условие роста общественного богатства.

Ленинская наука управления народным хозяйством.

Общественные фонды и удовлетворение личных потребностей советских людей.

Основные задачи развития народного хозяйства СССР на 1964—1965 годы.

Химия и создание материально-технической базы коммунизма.

Ускоренное развитие химии — важнейшее всенародное дело.

Основные направления развития химической промышленности.

Химическая индустрия и технический прогресс.

Химия — могучее средство развития сельскохозяйственного производства.

Минеральные удобрения и повышение урожайности сельскохозяйственных культур.

Химия — ключ к созданию изобилия материальных благ.

Синтетические материалы и производство товаров народного потребления.

Новейшие достижения химии — в тяжелую промышленность и строительство.

Химия и развитие медицины.

Декабрьский Пленум ЦК КПСС и дальнейшее укрепление экономического сотрудничества стран социализма.

Декабрьский Пленум ЦК КПСС и перспективы экономического соревнования двух мировых систем.

Коммунистическое строительство в СССР — важнейший вклад в борьбу за мир и социальный прогресс.

ПРИМЕР СЛУЖЕНИЯ НАРОДУ

Рассказываем о нашем почетном академике

КОНСТАНТИН ИВАНОВИЧ СКРЯБИН.

«Необходимо полностью использовать в сельскохозяйственном производстве достижения гельминтологии. Как образно сказал академик К. И. Скрябин, мы победили паразитов социальных, мы победим и паразитов биологических».

Уже из этих слов товарища Н. С. Хрущева вырисовывается облик Константина Ивановича Скрябина — ученого, талант и труд которого нужны всему народу, мыслителя и гражданина, умеющего делать глубочайшие обобщения и выводы.

Многие ученые стали создателями новых направлений в науке. Но вряд ли кто-нибудь из них может сравниться с К. И. Скрябиным.

До Октябрьской революции гельминтологии — науки о червях-паразитах и вызываемых ими болезнях — в России не было. Первым крупным специалистом в этой области оказался Константин Иванович. Опираясь на поддержку Советского государства, он развернул пропаганду правильных представлений об этой науке, готовил кадры, создавал научные ячейки на местах, сам неутомимо ездил по СССР, выступал с лекциями и докладами, возглавил исключительные по масштабу гельминтологические исследования фауны СССР (за короткое время им было организовано около 300 экспедиций), разработал принципы развития этой науки и подготовки кадров высокой квалификации, явился организатором Всесоюзного института гельминтологии, сразу же названного его именем.

Среди более чем пятисот учеников Константина Ивановича — сорок докторов и кандидатов наук, работающих в Узбекистане и внесших известный вклад в развитие советской гельминтологии.

Академик К. И. Скрябин — единственный в мире ученый, сумевший охватить гельминтологическую науку во всех ее разделах: зоологическом, биологическом, медицинском, ветеринарном и агрономическом. Он — трижды доктор наук: биологических, медицинских и ветеринарных. Им написано более 600 научных трудов, а также многие учебники. Его классический труд — итог многолетних гельминтологических исследований — удостоен Ленинской премии. Люди, вступающие в науку, могут безошибочно делать жизнь с него: он — пример необыкновенного трудолюбия.

Константин Иванович Скрябин — академик Академии наук СССР, действительный член и вице-президент Всесоюзной Академии сельскохозяйственных наук имени Ленина, Академии медицинских наук СССР, Болгарской, Польской, Венгерской, Чехословацкой, Югославской академий наук, Французской ветеринарной и других зарубежных академий, почетный академик Киргизской Академии наук. Недавно он избран и почетным академиком Академии наук Узбекской ССР.

В телеграмме на имя президиума Академии наук республики, выражая благодарность за избрание его почетным академиком, К. И. Скрябин отметил, что он много лет и кровно связан с узбекским и другими народами Средней Азии.

И дело не только в том, что еще в начале века он начал работать в Средней Азии ветеринарным врачом, что он многолетний директор бывшего Киргизского филиала Академии наук СССР, учитель многих узбекских ученых, большой друг Узбекистана. Еще важнее то, что осуществленная им поистине титаническая работа оказала влияние на развитие здравоохранения во всей стране.

Недавно Константину Ивановичу Скрябину исполнилось 85 лет, но он по-прежнему полон энергии, смелых замыслов. Мы пользуемся счастливым случаем, чтобы еще раз воздать должное его заслугам перед народом и пожелать ему крепкого здоровья и новых успехов в труде на благо Родины, которая гордится его именем.

А. ТУЛАГАНОВ.
Доктор биологических наук, профессор Ташкентского государственного университета имени В. И. Ленина, заслуженный деятель науки и техники Узбекской ССР.

У РУИН АКСАРАЯ

Еще в далекие времена путника, ехавшего по неоглядной Каршинской степи, манил к себе зеленый оазис — городок Шахрисябз. Приметен он издали зазубринами древней городской стены и башнеподобными гигантскими руинами фасада Аксарая — Белого дворца эпохи Тимура. Прежде эти руины былого великолепия служили маяком в песчаном море для караванов, следовавших из Афганистана в Самарканд.

Все дальше от исторического памятника распространяется современный Шахрисябз. Вырастают в городе новые здания, возникают новые улицы.

В кабинете председателя горисполкома Наби Ходжаева висит карта города. На первый взгляд она изменилась незначительно: эти изменения на карте можно измерить сантиметрами. Но обойти отмеренные таким образом расстояния — дня не хватит.

В Шахрисябзе сейчас имеется 125 школ, три школы-интерната. Есть здесь сельскохозяйственный техникум, музыкальная школа.

Соперничает по высоте с Аксараем водонапорная башня, благодаря которой горожане имеют возможность пользоваться чистой водой. Более 500 семей получили газ.

Большой арык, пересекающий город, некогда разливался по улицам, затоплял пустыри. Теперь он одет в бетон и несет свои воды на хлопковые плантации сельхозартелей «Коммунизм» и «Ленинград».

Еще совсем недавно, проезжая по шоссе, можно было видеть в стороне от других строений гренз-завод. Теперь значительное пространство от магистрали до завода застроено домами.

Выше Шахрисябза — в Мираки, на реке Аксу заканчивается строительство гидроэлектростанции.

И прежде славившийся зеленым нарядом Шахрисябз из года в год становится еще наряднее. Вокруг древнего Аксарая высажены акации и фруктовые деревья. Пройдет немного лет, и здесь зашумит листвой большой сад. Вот каким он стал, древний Шахрисябз!

Г. МАКСУДОВ.
Сурхандарьинская область.

РЕКОРД ДАЛЬНОСТИ РАДИОЛОКАЦИИ

Как известно, в 1962 и в начале 1963 года в Советском Союзе была произведена радиолокация планет Меркурия, Венеры и Марса. Конец 1963 года ознаменовался новым, выдающимся успехом советской науки. ВПЕРВЫЕ В МИРЕ ПРОИЗВЕДЕНА РАДИОЛОКАЦИЯ ПЛАНЕТЫ ЮПИТЕР.

Все эти достижения стали возможными благодаря высокому совершенству советской радиолокационной аппаратуры и успешной методике исследований.

Вот что сообщил агентству печати «Новости» о новой победе советской науки директор Института радиотехники и электроники Академии наук СССР академик Владимир Котельников.

В течение сентября—октября 1963 года в Советском Союзе была произведена радиолокация Юпитера — самой большой планеты Солнечной системы. Для радиолокации было выбрано одно из противостояний Юпитера, повторяющихся раз в 13 месяцев, когда Юпитер подходит к Земле на 590—600 миллионов километров. Целью этого эксперимента было изучение отражающих свойств поверхности Юпитера и исследование распространения радиоволн на сверхдальние расстояния.

Во время наблюдений с помощью мощного передатчика и остронаправленной антенны в сторону Юпитера посылались радиосигналы на частоте около 700 мегагерц. Чтобы пройти весь путь от Земли до Юпитера и обратно к Земле, то есть около одного миллиарда двухсот миллионов километров, радиосигналам требовалось в среднем 1 час 6 минут. Спустя это время, передатчик выключался и с помощью второй антенны, на которой был установлен высокочувствительный приемник, такое же время производился прием отраженных сигналов. Так повторялось много раз.

Во время наблюдений Юпитера радиосигналам приходилось проходить путь в 6—7 раз больший, чем при радиолокации Марса и Меркурия, и в 15 раз больший, чем при радиолокации Венеры в период, когда она ближе всего подходит к Земле. Поэтому, хотя чувствительность приемной установки была увеличена в 2—2,5 раза, обнаружить отраженные сигналы было значительно труднее, чем при наблюдениях Меркурия и Марса, не говоря уже о Венере.

В настоящее время в Институте радиотехники и электроники Академии наук СССР закончена обработка магнитных записей сигналов, отраженных от Юпитера. Частотный анализ этих сигналов показывает, что отраженные от Юпитера радиосигналы имеют более размытый спектр, чем наблюдавшиеся, например, при радиолокации Венеры и Марса. Это объясняется быстрым вращением планеты вокруг оси, период которого по астрономическим наблюдениям равен примерно 10 часам.

По интенсивности принятых сигналов определялся коэффициент отражения радиоволн поверхностью Юпитера. На всю видимую поверхность планеты приходилось 13 ватт мощности, излучаемой передатчиком. Поверхностью Юпитера отражалось около десяти процентов этой величины.

Таким образом, к числу планет, от которых были получены радиолокационные отражения, теперь добавлен Юпитер.

В проведении радиолокации планеты Юпитер принимал участие большой коллектив ученых, инженеров и техников, возглавляемый Институтом радиотехники и электроники Академии наук СССР.

Полные результаты радиолокации планеты Юпитер будут опубликованы в научных изданиях.

ТРИДЦАТЬ ПЯТЬ СПЕЦИАЛЬНОСТЕЙ ШКОЛЬНИКОВ

Кабинет машиноведения и тракторный гараж построил и оборудовал на свои средства избаскентский колхоз имени Ахунбабаева. Это сделано для старшеклассников подшефной школы № 20, овладевших специальностью механизаторов.

Учащиеся школ Андижанской области овладевают тридцатью пятью специальностями — готовятся стать трактористами, водителями «голубых кораблей», животноводами, строителями, садоводами.

(УзТАГ).

ОШИБАТЬСЯ НЕЛЬЗЯ!

МИЛИЦЕЙСКИЕ БУДНИ

Старший лейтенант милиции Василий Михайлович Зайцев задумчиво подошел к окну. Да, преступление довольно странное.

Что же произошло тогда, 5 мая?

...Мать Владимира Габелко вернулась домой навеселе.

— Опять? — спросил сын.— И когда это кончится!

— Не твое дело! Я воспитала вас! Во всем себе отказывала. Почему не повеселиться теперь, на старости лет?

— Ну, погоди! Я тебе устрою номер. Ты перестанешь позорить нас!

Было это днем. А вечером Владимир отправился с матерью в город. Вернулся поздно ночью — один.

Утром следующего дня в Кокандский городской отдел милиции поступил сигнал:

— Возле склада, на окраине города, найден труп гражданки Габелко. На теле ножевые ранения.

Было заведено уголовное дело. Начались допросы. Тогда и стало известно о ссорах сына с матерью, о его угрозе, о том, что он ушел из дому с ней накануне убийства.

Улики говорили, что убийца — сын. Сторож склада Пулатов подтверждал: да, он видел, как от жертвы метнулся человек, похожий на Владимира.

Габелко предъявили обвинение в тягчайшем преступлении. Но он отрицал свою вину, говорил, что ничего не знает, что мать он хотел определить на излечение от алкоголизма...

Прошло немало времени. Раскрыть преступление поручили старшему оперуполномоченному отдела уголовного розыска Василию Михайловичу Зайцеву. Кадровый работник милиции, в Коканд он прибыл недавно.

Изучая материалы предварительного следствия, Зайцев рассуждал: «По всему выходит, что убийца — сын. Значит, Владимир отъявленный негодяй, способный убить мать?».

И Зайцев вновь и вновь беседует с соседями, с женой подозреваемого, со всеми, кто знал Владимира.

Однажды в полдень Василий Михайлович зашел пообедать в столовую. Уселся поудобнее за стол. Неподалеку — двое пьяных.

— Понимаешь, кореш, — вполголоса говорил один пьяный другому, — сколько ни темни, а все боюсь. Докопаются!

Зайцев стал присматриваться к беседующим. Ого, старый знакомый — Пулатов, сторож склада! О чем это они, не об убийстве ли?

...Пулатова вызвали на допрос. Сначала он давал прежние показания, а потом заявил:

— Вообще-то я тогда ошибся — не того человека я видел в день убийства. Боялся, что вы не поверите и обвините меня. Видел я...

И он назвал фамилию.

Началась тщательная проверка сообщения. Пулатов солгал. С какой целью? Отвести подозрение от себя? Тем более, что и Пулатову косвенно предъявлялось обвинение в убийстве: при обыске у него нашли нож. Нашли, но тщательно не проверили, не изъяли в качестве вещественного доказательства.

Что ж, надо исправить ошибку сейчас. И вот экспертиза показывает: да, нож был окровавлен. И ширина его лезвия соответствует ширине ран на теле убитой.

Долго юлил Пулатов на последнем допросе. Потом запутался. И Зайцев решил... Будто вслух рассуждая с собой, он в точности произнес фразу, услышанную тогда в столовой от Пулатова.

— И это знаете? — вздрогнул Пулатов. — Выдали... Продам и я их! Пишите фамилии соучастников.

* * *

...Однажды я спросил у старшего лейтенанта Зайцева: нравится ли ему служба?

— У нас равнодушные не задерживаются, — ответил Василий Михайлович. — Порой трудно, конечно, бывает. Но есть и своя романтика, и своя радость. Ни один невинный человек не должен пострадать, ни один преступник не должен уйти от возмездия — именно так завещал нам Владимир Ильич Ленин. Нам ошибаться нельзя!

В. ПАНФИЛОВ.
Сотрудник редакции газеты «На посту».

В колхозе «Политотдел» Верхнечирчикского производственного управления выстроен новый клуб. Его вы видите на этом снимке. В клубе — зрительный зал на 800 мест, комнаты для кружковой работы.

Фото В. Сиротинина.

ДОГАДКИ * МЫСЛИ * ПРЕДПОЛОЖЕНИЯ

МУМИЁ — «КАМЕННОЕ МАСЛО»

Мысли о природе загадочной мумиё, высказанные С. Попенко и В. Дьяковым («Правда Востока» от 1 декабря 1963 года), любопытны, но, по-видимому, это только догадки.

Впрочем, мои соображения — тоже не утверждения.

В 1956, 1957 и 1961 годах в связи с исследованиями по неорганическому происхождению нефти я изучал в Бурятской АССР и Читинской области условия залегания так называемого «каменного масла». Буряты называют его «бархашином».

Это вещество образует налеты, корочки и скопления в гранитных и гнейсовых скалах, обычно в трещинах под навесом вышележащих пород. Наблюдения показали, что трещины являются тектоническими и имеют связь с глубинными разломами, обновляющими свое движение в настоящее время. Очень часто разновидности «каменного масла» находятся вместе.

Нам рассказали, что тибетские ламы заготовляли его и использовали как тонизирующее средство и для лечения желудочных заболеваний.

Основная масса «каменного масла» состоит из водонерастворимых веществ (белки, углеводы и др.). В водонерастворимой части его присутствует парафин, содержание которого подчас достигает 15 процентов. «Каменное масло», несомненно, углеводородного происхождения. Это — альгарит, давно изучаемый большой группой советских ученых.

Летом этого года в Туркменистане местные жители обратили мое внимание на органическое вещество — мумногай, которое попадается в обрывистых обнажениях юрских известняков в Кугитанге, Гаурдане. Мумногай, как и «каменное масло», встречается в вертикальных тектонических трещинах под карнизами пород. В Гаурдане преобладают корочки блестящего и матового вещества, а в Кугитанге оказались те же разновидности вещества, которые нами были изучены в Забайкалье. Кроме того, здесь обнаружена совершенно новая разновидность — смолообразное красно-коричневое вещество.

Х. Р. Расулев и С. Б. Давидянц любезно показали нам образцы мумиё из своих коллекций. И мы имеем основание утверждать, что «КАМЕННОЕ МАСЛО» ЗАБАЙКАЛЬЯ, МУМНОГАЙ И МУМИЁ СРЕДНЕЙ АЗИИ ИМЕЮТ ОБЩУЮ ПРИРОДУ И ОТНОСЯТСЯ К АЛЬГАРИТАМ, ТО ЕСТЬ ПРОДУКТАМ ПОВЕРХНОСТНОГО ИЗМЕНЕНИЯ ПАРАФИНОВЫХ УГЛЕВОДОРОДОВ. Химики должны сосредоточить свои усилия на выделении «остаточного» парафина из мумиё и мумногая.

Н. БЕСКРОВНЫЙ.
Старший геолог Научно-исследовательского геолого разведочного института.

г. Ленинград.

МУМИЁ В ПЕРЕВОДЕ С ГРЕЧЕСКОГО — «сохраняющее тело». Впервые описанное в древней Греции, а потом Ибн Синой и другими медиками средневекового Востока, это вещество до сих пор сохраняет тайну своего происхождения. Наши специалисты пытаются разгадать ее, и очень хорошо, что у них столько помощников из числа энтузиастов-следопытов.

Что можно сказать о их догадках?

Предположение В. Дьякова, что мумиё — это ископаемый мед, видимо, лишено всякого основания. Казалось бы, очень резонна догадка геолога С. Попенко, но еще один средневековый восточный медик доказал, что мумиё отнюдь не смола арчи или какого-нибудь другого дерева. Интерес представляет предположение Н. Бескровного, особенно его указание на наличие парафина в мумногае, который, по его мнению, сходен с мумиё. Н. Бескровный делает вывод, что мумиё относится к альгаритам, то есть продуктам поверхностного изменения углеводородов. Но дело в том, что, по предварительным данным, мумиё существенно отличается от альгаритов. Кроме того, в исследованных нами образцах мумиё парафина пока не обнаружено. Но во всяком случае это — мысль! Остаточный парафин, если его удастся выделить из мумиё (а химики нам должны помочь в этом!), может, по-видимому, приоткрыть завесу тайны.

Образец, присланный Г. Мазаненко, при беглом осмотре напоминает мумиё, хотя для точного вывода нужны анализы. Его предложение об обследовании найденной пещеры следует принять, а желание продолжить поиски мумиё — горячо поддержать.

Так ответил на предложение редакции «Правды Востока» прокомментировать читательские письма о тайне мумиё заведующий отделом восточной медицины Института краевой экспериментальной медицины Академии медицинских наук СССР Ходжа Расулевич Расулев. В его адрес (Ташкент, ул. Братская, 51) мы и просим энтузиастов-искателей мумиё впредь отсылать свои письма и образцы пород, напоминающих это загадочное вещество.

ПРОДОЛЖИМ ПОИСКИ

В конце ноября 1963 года мы с Анатолием Фроловым отправились в верховья Зеравшана в поиски мумиё. Нам пришлось преодолеть более двухсот километров на мотоцикле по горным дорогам, потом идти пешком. Пещера действительно оказалась там, где она должна быть по предположению Анатолия.

В пещере мы нашли породу, образец которой посылаем вам. Если это мумиё, то желательно, чтобы в этой пещере побывали специалисты. Мы, в свою очередь, продолжим поиски.

Г. МАЗАНЕНКО.

г. Самарканд.

СЛУШАЙТЕ, СМОТРИТЕ...

РАДИО

5 января

Первая программа: 7.45 — «Для вас, родители». 8.25 и 9.25 — Концерты. 10.10 — «Пионерская зорька». 10.30 — Музыка из индийских кинофильмов. 11.30 — Концерт. 12.15 — «С добрым утром» (Москва). 13.30 — Легкая музыка композиторов союзных республик. 15.15 — Монтаж спектакля театра имени Хамзы «Оптимистическая трагедия». 17.30 — Для детей и юношества «Для вас, ребята» (на русском языке). 18.00 — Радиостанция «Ешлик» (на узбекском языке). 18.30 — Концерт. 19.20 — Концерт-отдых. 20.00 — Программа радиостанции «Юность» (Москва). 21.15 — Танцы и песни. 22.15 — Лирические песни.

Вторая программа: 18.00 — «Золотое кольцо». 19.00 — Концерт. 20.10 — Отрывки из макомов. 21.00 — Концерт-отдых. 21.30 — Музыкальная почта радио.

ТЕЛЕВИДЕНИЕ

5 января

ПЕРВАЯ ПРОГРАММА

На узбекском языке: 11.00 — Комплекс утренней гимнастики. 11.20 — Выступление воспитанников музыкальной школы имени Хамзы.

На русском языке: 11.50 — «Дикий лук». 18.00 — Мультфильм «Царь джунглей». 18.25 — Телевизионные новости. 18.40 — Киножурнал «Новости дня». 18.50 — Художественный фильм «Бунтарь». 20.30 — Концерт. 21.05 — Программа передач.

На узбекском языке: 21.10 — Телевизионные новости. 21.25 — Документальный фильм «Салом, Москва!». 22.20 — Музыка экрана.

ВТОРАЯ ПРОГРАММА

С 18.00 — **Передачи Фрунзенской студии телевидения.**

6 января

ПЕРВАЯ ПРОГРАММА

На узбекском языке: 10.30 — Трансляция спектакля из Театра юного зрителя.

На русском языке: 12.00 — Мультфильм «Незнайка учится». 12.20 — Художественный фильм «Военная тайна». 18.00 — Мультфильм «Лев и мыши». 18.15 — Концерт. 19.00 — Телевизионные новости. 19.20 — «Военные мемуары». 19.40 — Художественный фильм «Исповедь». 21.15 — Программа передач.

На узбекском языке: 21.20 — Телевизионные новости. 21.40 — «Новогодняя спортивная анкета». 21.50 — «Решения Пленума ЦК КПСС — в жизнь». «...Плюс химизация». 22.10 — Художественный фильм «Перевал».

ПОГОДА

На севере республики стало теплее, но все же 5—10 градусов мороза в Хорезме и Каракалпакии. Небольшой снег будет только в северных районах Узбекистана. Повысится температура и в Бухарской области, в Ферганской долине, Самаркандской и Ташкентской областях — до пяти градусов тепла. В Сурхандарье — 8—10 градусов тепла. Дождя синоптики не обещают.

Столица республики начинает привыкать к хорошей погоде. И сегодня будет такая же: три-пять градусов тепла при переменной облачности.

Редактор
А. Д. ИВАХНЕНКО.

НАХОДКА

КЕРНА НЕ БЫЛО—КЕРН БУДЕТ!

Бывает, порода вся в трещинах, сильно раздробленная. Когда в такой породе буришь скважину, никак не удается получить керн — вот тот самый плотный столбик, по которому можно судить, какие же загадки скрывают от нас недра земли. Бились над этим, бились — все напрасно. Керна, скажем, в хлорито-тальковых сланцах, получить не удавалось. Довольствовались тем, что собирали шлам и пыль. Изучали их. Что это могло дать? Очень мало.

В Кампырравате в этих самых хлорито-тальковых сланцах пробурено было 743 погонных метра скважин и получено 80—100 процентов керна. Тут же рядом, в метре-двух, бурили контрольные скважины, из которых по-прежнему шли шлам и пыль. Так доказал свое особое право на существование эжекторный колонковый буровой снаряд конструкции Александра Ли, инженера проектного института «Средазгипроводхлопок».

80—100 процентов керна на таких породах — это фантастический результат. Лучшие буровые мастера до сих пор не могли получить больше двадцати процентов. Снаряд Александра Ли буквально просвечивает землю насквозь.

Отличный подарок геологам! Скорей бы его в каждую партию...

М. ИКСАНОВ.
Инженер-геолог.

ЕСЛИ У ВАС СВОБОДНЫЙ ВЕЧЕР...

ТЕАТРЫ

ТЕАТР им. НАВОИ — 5/I днем **Русалка**, вечером **Жизель**, 6/I днем **Демон**, вечером **Травиата**; ТЕАТР им. ХАМЗЫ — 5/I днем **Гамлет**, вечером **Первая любовь**; ТЕАТР им. ГОРЬКОГО — 5/I днем **Огни рампы**; ТЕАТР им. МУКИМИ — 5/I днем **Дочь Зеравшана**, вечером **Нурхон**, 6/I днем **Милые девушки**, вечером **Влюбленный Ташболта**; ТАШГОСЦИРК — 5, 6/I **«Елка в цирке»**. Аттракцион **«Среди хищников»** (львы, тигры и черные пантеры). Укротитель — **В. Запашный.**

КИНО

Конец «Никотианы» (2 серии): «ВАТАН», «ИСКРА» (днем и вечером); **Наследство казначея Стамбула:** им. НАВОИ, «ДРУЖБА» (1-й зал), «30 ЛЕТ КОМСОМОЛА» (днем и вечером); **Шайка бритоголовых:** им. НАВОИ (в 11 ч. 30 м. утра, 6 ч. 40 м. вечера), «МОЛОДАЯ ГВАРДИЯ», «25 ЛЕТ УЗБЕКИСТАНА», «МОСКВА» (днем и вечером), «ВОСТОК» (в 10 ч. утра, 2 ч. дня, 8, 10 ч. вечера); **Мелодии Дунаевского:** «ДРУЖБА» (днем и вечером, во 2-м зале), «ВОСТОК» (в 12, 4 ч. дня, 6 ч. вечера); **Улица космонавтов:** «УЗБЕКИСТАН» (в 12 ч. дня); **Пахта-ой:** «ВАТАН» (в 10 ч. утра); **О тех, кто украл Луну:** им. НАВОИ (в 10 ч. утра), «МОЛОДАЯ ГВАРДИЯ» (в 10, 11 ч. 45 м. утра, 1 ч. 30 м. дня), «25 ЛЕТ УЗБЕКИСТАНА» (в 1, 3 ч. дня); **Суровая юность:** «30 ЛЕТ КОМ. СОМОЛА», «МОСКВА» (в 10 ч. утра); **Черная «Чайка»:** «30 ЛЕТ КОМСОМОЛА» (в 12 ч. дня); **На тихом берегу:** «УЗБЕКИСТАН», «ЮЛДУЗ» (днем и вечером).

ТЕАТР им. ГОРЬКОГО

5, 11 января вечером, 12 января днем и вечером

А. Афиногенов.

МАШЕНЬКА

Пьеса в 3 актах.

Режиссер — дипломант театрального института **В. М. Портнов**, художник — нар. художник УзССР **В. А. Рыфтин.**

Билеты продаются.

ЦЕНТРАЛЬНЫЙ ЛЕКТОРИЙ

(ул. «Правды Востока», 4)

5 января

в 4 ч. дня

ЛЕКЦИЯ на тему:
«Наше Солнце».
Лектор — **З. Б. Коробова;**

в 7 ч. вечера

ЛЕКЦИЯ-КОНЦЕРТ

на тему:
«Сатира и юмор сегодня».
Лектор — артист **Г. Масич** (участвуют артисты ансамбля песни и пляски ТуркВО).

ДВОРЕЦ КУЛЬТУРЫ ОБУВЩИКОВ

6, 7, 8, 9, 10, 11, 12 января

в 9 ч. вечера

НОВОГОДНИЕ БАЛЫ

ТЕАТР ЭСТРАДЫ

по 10 января

НОВОГОДНИЕ МОЛОДЕЖНЫЕ ВЕЧЕРА,

КОНЦЕРТЫ

эстрадного оркестра Узбекистана

Начало в 7 ч. 30 м. вечера. Касса открыта с 2 ч. дня.

Типография Объединенного издательства газет «Кизил Узбекистон», «Правда Востока» и «Узбекистон сурх», г. Ташкент.

Р.05811. Индекс 64572. Изд. № Б-313.