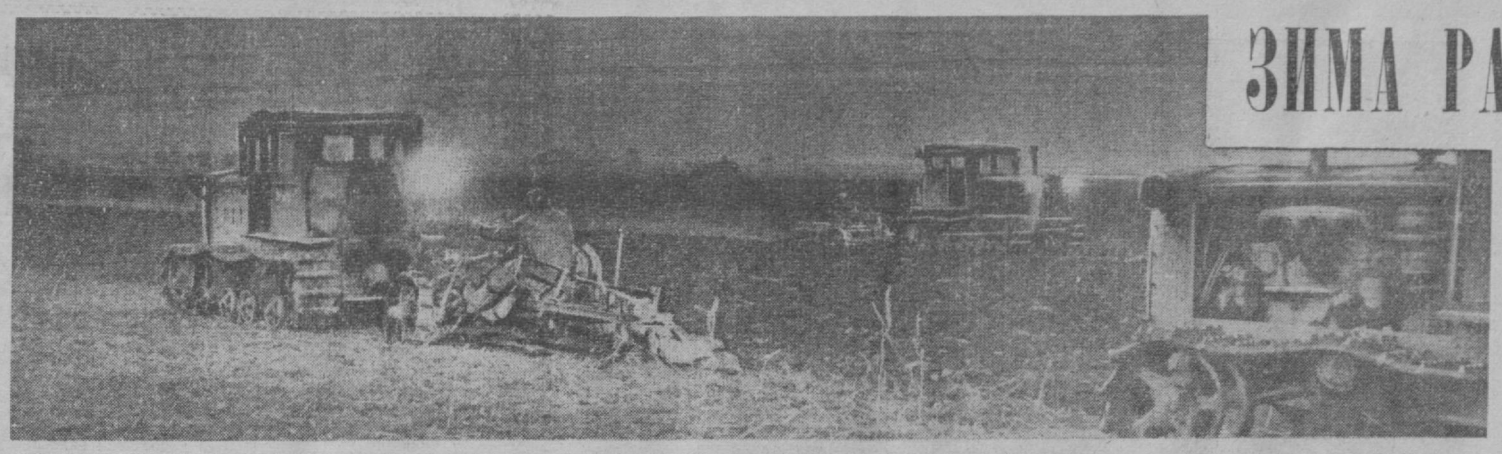

ЗИМА РАБОТАЕТ НА ВЕСНУ!

ТРУЖЕНИКИ СЕЛА ЗАКЛАДЫВАЮТ ФУНДАМЕНТ ВЫСОКОГО УРОЖАЯ

ЗЕЛЕНЕЕТ ОЗИМЬ

Теплые, солнечные дни в Сурхандарье сменяются пасмурными и дождливыми. Нет-нет да и выпадет снег, но на полях колхозов и совхозов не прекращается сев зерновых. Зерновыми занято уже свыше 300 тысяч гектаров.

Нынче область должна произвести 20 миллионов пудов хлеба, в два раза больше, чем было в минувшем году. Колхозы и совхозы намного расширяют посевы на орошаемых землях.

Уже сейчас в поливной зоне засеяно более 40 тысяч гектаров. Только в одном Касанском производственном управлении на поливных землях зерновые заняли восемь тысяч гектаров. Значительно перевыполнили план сева на поливе колхозы Шахрисябзского производственного управления.

Приводятся в действие и другие резервы увеличения производства зерна. 707 бригад впервые в нынешнем году посеяли высокоурожайный сорт пшеницы «безостая-1». Десятки комсомольско-молодежных бригад включились в соревнование за получение 100-центнерового урожая: сначала они соберут по 35—40 центнеров озимого ячменя и пшеницы, а затем — при втором урожае — по 60 или 65 центнеров зерна кукурузы.

Впервые в этом году под зерновые вносятся минеральные удобрения. Колхозы имени XXII партсъезда, имени Фрунзе, «Ленинизм», совхоз имени Карла Маркса Каршинского производственного управления на каждый гектар перед пахотой внесли по 300—350 килограммов суперфосфата. Столько же удобрений взяли и другие хозяйства области.

На полях многих колхозов и совхозов зеленеют всходы озимых. Выпавшие осадки благоприятствуют развитию посевов.

Н. ГЛАДКОВ.

Соб. корр. «Правды Востока» по Сурхандарьинской области.

ПАХОТА ЗАВЕРШЕНА

Механизаторы Мархаматского производственного управления завершили пахоту земель, отведенных под хлопчатник, почти на 28 тысячах гектарах. Все 170 пропашных тракторов работали в две смены.

В колхозах имени Ильича, имени Свердлова, имени «Правды Востока», «Коммунизм», «Кизил Узбекистон» зимние полевые работы были организованы конвейерным способом. Его преимущества хорошо использовали механизаторы Н. Таджибаев, Б. Норматов из колхоза имени Ильича, Г. Таджиматов, Р. Ахмадалиев из колхоза «Коммунизм» и другие новаторы производства. Они вспахали за сезон по 180—200 гектаров при глубине в 32—35 сантиметров.

Перед пахотой колхозники хорошо удобрили землю, внеся на каждый гектар по 300—350 килограммов суперфосфата.

Сейчас в хозяйствах управления заготавливается компост, приводится в порядок оросительная сеть.

К. ТЕШАБАЕВ.

Днем и ночью слышится рокот мощных тракторов на полях колхоза «Коммунизм» Джизакского производственного управления Сырдарьинской области (снимок вверху). Механизаторы здесь успешно завершают пахоту земель, отведенных под хлопчатник.

Фото **В. Сироткина.**

Пролетарии всех стран, соединяйтесь!

ПРАВДА ВОСТОКА

ОРГАН ЦЕНТРАЛЬНОГО КОМИТЕТА КОМПАРТИИ УЗБЕКИСТАНА, ВЕРХОВНОГО СОВЕТА И СОВЕТА МИНИСТРОВ УЗБЕКСКОЙ ССР

Год издания 40-й **№ 5 (12190)** | Вторник, 7 января 1964 года | **Цена 2 коп.**

Н. С. ХРУЩЕВ—СЛЕТУ ЮНЫХ ЗЕМЛЕДЕЛЬЦЕВ

СТАВРОПОЛЬ. Представители 300 ученических производственных бригад орденоносного Ставрополья, собравшиеся на свой VIII краевой слет, бурными аплодисментами встретили приветствие Никиты Сергеевича Хрущева участникам слета.

— Мне доставляет большое удовольствие приветствовать вас, замечательных представителей ученических производственных бригад, — пишет Никита Сергеевич. — В этом движении воплотилась мысль нашего вождя и учителя Владимира Ильича Ленина, который постоянно подчеркивал, что соединение обучения с производительным трудом является основой воспитания человека коммунистического общества.

Очень хорошо также, отмечает Н. С. Хрущев, что многие школьники, получив необходимые знания и трудовые навыки в ученических бригадах, остаются работать в родных колхозах и совхозах, становятся квалифицированными мастерами и специалистами колхозно-совхозного производства, известными передовиками сельского хозяйства. Это поучительный пример для всех школьников.

Всегда помните, что без труда, без любви к делу не может быть настоящего человека — строителя коммунизма.

Хочу посоветовать, пишет в заключение Никита Сергеевич, чтобы вы настойчиво овладевали знаниями, изучали химию, широко применяли достижения науки и передового опыта в земледелии и животноводстве, научились правильно использовать минеральные удобрения, химические средства защиты растений.

Собравшихся тепло приветствовал приехавший к ребятам космонавт Валерий Быковский.

(ТАСС).

Химические знания—в массы!

Химия... Это слово у каждого на устах. Мы по праву называем химию могучим средством подъема сельского хозяйства, активным ускорителем технического прогресса и промышленного развития, ключом к изобилию продовольствия и предметов потребления.

Химия стала составной частью великой ленинской формулы будущего. КОММУНИЗМ, — с полным основанием говорим мы теперь, — ЕСТЬ СОВЕТСКАЯ ВЛАСТЬ ПЛЮС ЭЛЕКТРИФИКАЦИЯ ВСЕЙ СТРАНЫ, ПЛЮС ХИМИЗАЦИЯ НАРОДНОГО ХОЗЯЙСТВА.

Богатые возможности, которые открывает химия, можно до конца использовать лишь тогда, когда широкие массы трудящихся будут знать, что такое большая химия, какими чудесами она владеет, какую тант силу, когда труженики города и деревни полнее овладеют химическими процессами, знанием свойств и качеств материалов, созданных химическим путем, пониманием взаимодействия волшебницы с землей. «Надо, — говорил на декабрьском Пленуме ЦК КПСС Н. С. Хрущев, — нести химические знания в массы».

В Узбекистане разворачивается широкая пропаганда решений декабрьского Пленума ЦК КПСС. Хороший пример показывает Ташкентская партийная организация. В столице республики перед трудящимися выступили участники Пленума ЦК, они рассказали о его работе и принятой им программе развития химии. В Ленинском районе, в ряде министерств и ведомств начали работу кружки, школы, университеты химических знаний. Первое занятие в двухгодичном университете теории и практики коммунистического строительства было посвящено химии. Вчера в Ташкентском государственном университете имени В. И. Ленина лекцией доктора химических наук В. И. Дуловой открылся городской лекторий химических знаний для партийного и советского актива. Городской комитет партии провел семинары преподавателей химии, общественных наук, руководителей и секретарей партийных организаций высших учебных заведений и научных учреждений — все по тому же вопросу. Президиум Академии наук разработал своеобразный «химический минимум» — круг тем, рассчитанных на различные слои населения.

Надо, чтобы повсеместно за первыми шагами последовали новые, более широкие и уверенные. К сожалению, это наблюдается не везде. Мало бесед о химии ведется пока по местожительству, в махалля. Не охвачены ими и многие кишлаки нашей республики.

Замечательный русский ученый и популяризатор науки К. А. Тимирязев подчеркивал двуединую задачу любого ученого, любого интеллигента — служить не только развитию знаний, но и широкому распространению их. В наше время, когда культурный уровень народов неизмеримо возрос, эта вторая сторона задачи интеллигента не только не уменьшилась, но возросла.

Значительную роль в пропаганде химических знаний призваны сыграть наши издательства. В планах на нынешний год этой тематике должно быть уделено больше места. И не только тематике. В сельских библиотеках трудно найти, например, популярные, увлекательные книги, брошюры по химии, и руководителей издательств это мало заботит. Некоторые брошюры для сельского читателя, изданные в прошлом году на узбекском языке, носят школярский характер, написаны без огонька и увлекательности, не всегда отвечают возросшему уровню массового читателя.

А это важный вопрос. Никакая система лекций, брошюр не даст, конечно, всего многообразия химических понятий. Да дело не столько в том, чтобы задаваться целью пропагандировать основы химии. Главное внимание надо обратить на пропаганду достижений химии, ее возможностей, того, что она дает и может дать. Конечным результатом такой пропаганды должно быть стремление людей использовать эти возможности, работать грамотно. Пропаганда химических знаний должна быть неотъемлемой частью всей научной пропаганды, в частности атеистической.

Серьезные задачи возлагаются на газеты, радио, телевидение. Борясь за осуществление постановления декабрьского Пленума ЦК КПСС, они должны систематически вести пропаганду химических знаний. В «Правде Востока», как мы уже сообщали, этим целям призван служить организованный на ее страницах «Университет химических знаний», к работе которого будут привлечены виднейшие ученые, специалисты промышленности и сельского хозяйства.

Широкая пропаганда химических знаний — большое и важное дело. Овладевая наукой, передовым опытом, идейно и профессионально вооружаясь, наш народ, несомненно, успешно выполнит и перевыполнит намеченную партией программу.

В ЦЕНТРАЛЬНОМ КОМИТЕТЕ КП УЗБЕКИСТАНА

О СОЗЫВЕ РЕСПУБЛИКАНСКОГО СОВЕЩАНИЯ СТРОИТЕЛЕЙ

Центральный Комитет Компартии Узбекистана принял постановление о созыве 3 февраля 1964 года в Ташкенте республиканского совещания строителей с повесткой дня: «Итоги выполнения плана капитального строительства за 1963 год и задачи строительных организаций республики в 1964 году в свете решений декабрьского Пленума ЦК КПСС».

На совещание приглашаются рабочие, инженерно-технические работники — передовики строительного производства, руководители и секретари парторганизаций строек, промышленных предприятий, проектных и научно-исследовательских институтов, секретари парткомов, райкомов, горкомов, промышленных и сельских обкомов КП Узбекистана, заведующие отделами промышленности и строительства обкомов и горкомов партии, председатели промышленных и сельских облисполкомов, горисполкомов и райисполкомов, руководители министерств и ведомств республики.

ВОИНЫ ОДОБРЯЮТ

Состоялось собрание партийного актива Ташкентского гарнизона. С докладом об итогах декабрьского Пленума ЦК КПСС и задачах партийных организаций выступил участник Пленума — Председатель Совета Министров Узбекской ССР Р. Курбанов.

Докладчик и выступавшие в прениях коммунисты П. А. Крымский, И. И. Сухорутченко, В. Н. Ивакин, Г. С. Гряненко, И. Г. Кузнецов и другие подчеркивали, что решения декабрьского Пленума ЦК КПСС сыграют важнейшую роль в ускорении строительства материально-технической базы коммунизма.

В частях и подразделениях гарнизона развернулась широкая пропаганда материалов Пленума ЦК КПСС. Коммунисты выступают перед воинами с лекциями, докладами, беседами, политическими информациями, организуют экскурсии солдат и сержантов на предприятия химической промышленности. Материалы Пленума изучаются на политических занятиях.

Большую помощь в разъяснении материалов декабрьского Пленума ЦК КПСС оказывают местные партийные, советские и хозяйственные органы. Свыше 60 участников Пленума ЦК выступили перед воинами округа, рассказали об исторических решениях партии. Солдаты, сержанты, офицеры встретились с секретарем ЦК Компартии Узбекистана Н. Д. Худайбердыевым, начальником главного управления химической промышленности Среднеазиатского совнархоза И. Г. Анисимкиным, заведующим отделом Ташкентского промышленного обкома партии Н. Р. Мирзарахимовым.

Воодушевленные решениями декабрьского Пленума ЦК КПСС, третьей сессии Верховного Совета СССР, воины-туркестанцы с каждым днем повышают боевую и политическую подготовку, оттачивают свое боевое мастерство.

На собрании партийного актива выступил член Военного совета — начальник политического управления округа генерал-лейтенант Н. С. Демин.

Ф. КОНОВАЛОВ.

Отъезд Н. С. Хрущева и К. Т. Мазурова из Польши

ВАРШАВА, 6 января. (ТАСС). В воскресенье 5 января в последний день пребывания в Польской Народной Республике Первого секретаря ЦК КПСС, Председателя Совета Министров СССР Н. С. Хрущева и кандидата в члены Президиума ЦК КПСС, первого секретаря ЦК Компартии Белоруссии К. Т. Мазурова в честь высоких гостей был дан обед. На обеде присутствовали Первый секретарь ЦК ПОРП В. Гомулка, председатель Государственного совета ПНР А. Завадский, председатель Совета Министров Ю. Циранкевич, члены Политбюро ЦК ПОРП З. Клишко, И. Лога-Совиньский, А. Рапацкий и М. Спыхальский. Присутствовал также посол СССР в ПНР А. Б. Аристов.

Обед прошел в очень сердечной, дружественной обстановке.

Вечером 5 января товарищи Н. С. Хрущев и К. Т. Мазуров выехали из Ольштынского воеводства через Варшаву на Родину. На Гданьском вокзале в Варшаве высоких гостей провожали товарищи В. Гомулка, А. Завадский, Ю. Циранкевич, С. Ендриховский, И. Лога-Совиньский, Э. Охаб, А. Рапацкий, М. Спыхальский, члены Государственного совета и правительства ПНР, видные партийные и государственные деятели.

До польско-советской государственной границы Н. С. Хрущева и К. Т. Мазурова сопровождали члены Политбюро ЦК ПОРП И. Лога-Совиньский и А. Рапацкий, а также посол СССР в ПНР А. Б. Аристов.

ПРИБЫЛИ ПРОПАГАНДИСТЫ ИЗ МОСКВЫ

Вчера вечером в Ташкент из Москвы для разъяснения решений декабрьского Пленума ЦК КПСС и оказания помощи парторганизации республики в проведении массово-политической работы прибыла пропагандистская группа идеологических отделов ЦК КПСС.

В составе группы — ученые, преподаватели московских вузов, ответственные работники союзных органов, пропагандисты, журналисты.

Вначале они выступят в Ташкенте — ежедневно в 22 аудиториях. Затем выедут во все области и Каракалпакскую АССР.

СООБЩАЕТ ТАСС

По родной стране

ПО НАШЕЙ НЕОБЪЯТНОЙ СТРАНЕ ШИРОКО ШАГАЕТ ШЕСТОЙ ГОД СЕМИЛЕТКИ. И КАЖДЫЙ ЕГО ДЕНЬ НАПОЛНЕН ДЕРЗНОВЕННЫМИ СВЕРШЕНИЯМИ СОВЕТСКИХ ЛЮДЕЙ. СЕГОДНЯ МЫ РАССКАЗЫВАЕМ О ТРУДОВОЙ ПОСТУПИ НАШЕЙ ОТЧИЗНЫ...

ПУЛЬС ВОЛГО-БАЛТА

ЛЕНИНГРАД. В Ленинграде создано управление Волго-Балтийского канала. Корреспондент ТАСС попросил начальника этого управления В. Г. Викторовского рассказать о новом водном пути.

— Приняв от строителей трассу Волго-Балта протяженностью 360 километров, коллектив управления должен поддерживать этот путь в рабочем состоянии, — сообщил тов. Викторовский. — Мы должны обеспечить пропуск судов через семь крупных железобетонных шлюзов, заменивших 38 деревянных шлюзов старой «Мариинки». Процесс шлюзования в этих современных гидротехнических сооружениях полностью механизирован и обеспечен автоматическим управлением.

В навигацию этого года по Волго-Балту впервые пойдут с Волги на Неву и обратно крупнотоннажные суда, а также пассажирские лайнеры, которые будут поддерживать регулярные рейсы на линиях Ленинград — Астрахань, Ленинград — Ростов, Ленинград — Ярославль. Сокращение числа шлюзов, расширение канала позволяют увеличить скорость движения судов.

Коллектив управления Волго-Балтийского канала обязан также обеспечивать судоходное состояние всех путей по Неве, Свири, Волхову, Ладожскому, Онежскому и Белому озерам, а также по другим водным трассам Северо-Западного бассейна общей протяженностью более 5.600 километров.

Время, оставшееся до начала навигации, используется для подготовки кадров специалистов, которые будут обслуживать шлюзы и другие сооружения Волго-Балта. Издана лоцманская карта нового водного пути.

БУХАРСКИЙ ГАЗ—В МАРТЕНАХ

ОРЕНБУРГ. Агрегаты мартеновского цеха Орско-Халиловского металлургического комбината переведены на природный газ, поступивший сюда по трубопроводу из Бухары. Корреспондент ТАСС по телефону связался с Новотроицком и поинтересовался, как идут дела у сталеваров.

— Год начался успешно, — сообщил мастер смены В. Ерохин. — С первого дня металлурги открыли счет сверхплановой продукции. Записаны первые тонны высококачественной стали. Пока бухарский газ подан двум мартенам. На них несут вахту сталевары Леонид Казаков и Николай Олесов. Олесов ускорил плавку на два часа 40 минут. В ближайшее время газ запылает во всех мартеновских печах комбината.

3.500.000 РУБЛЕЙ ЭКОНОМИИ

ДОНЕЦК. Группа работников Донецкого угольного института, возглавляемая горным инженером Г. Л. Козелевым, несколько лет проводила исследования горного давления в лавах шахт Донбасса. Инженеры стремились найти наиболее экономичную схему расстановки призабойной металлической крепи. Они разработали оптимальный паспорт крепления выработок, который можно с успехом применять на многих шахтах бассейна, в различных горногеологических условиях.

Рассмотрев предложения ученых, Донецкий совнархоз рекомендовал широко внедрить их на угольных предприятиях бассейна, где разрабатываются пологие пласты угля. Новым методом крепятся выработки уже на 72 шахтах области. За два с половиной года это дало возможность высвободить более 500 рабочих, ранее занятых на креплении и управлении кровлей, добиться более рационального расходования металлической крепи, снизить себестоимость каждой тонны угля на 12 копеек. Это составило три с половиной миллиона рублей экономии.

Этот подвиг начался в трудные годы Великой Отечественной войны. В то суровое время было решено соорудить нефтепровод Оха — Комсомольск-на-Амуре. Развернулась большая битва с таежными топями и пургой, с жестоким морозом и шквальными ветрами.

И вот, спустя двадцать лет, на трассу снова пришли строители. Трудовой подвиг продолжается. Вдоль первой нитки нефтепровода далеко к горизонту протянулись трубы второй... Надежно укутанная плотной изоляцией лежит стрела нефтепровода. Техник-лаборант комсомолка Валентина Горбунова проверяет качество изоляции.

Фото **Н. Суровцева.**

(Фотохроника ТАСС).

ХРОНИКА СОБЫТИЙ

● Принята в эксплуатацию первая очередь третьего угольного разреза треста «Иртышуголь». Мощность этого разреза — полтора миллиона тонн топлива в год.

● Новый нефтяной промысел создан в Кюрсангя на Прикуринской низменности (Азербайджан). В новом году здесь будет пробурено 40 тысяч метров пород.

● В Хабаровском крае в горах Хингана загорелась рубиновая звезда над новой шахтой «Капитальная» комбината «Хинганолово». Она сооружена на два года раньше срока. С пуском новой шахты добыча ценного металла на комбинате значительно возрастет. Выданы первые тысячи тонн руды.

● На Волошском целлюлозном заводе (Архангельская область) в истекшем году достигнут рекордный съем целлюлозы с каждого кубического метра варочного котла — по 108,7 тонны. Коллектив предприятия дал Родине в счет 30 российских миллиардов рублей сверх плана около полутора тысяч тонн высококачественной продукции. Сэкономлено большое количество древесины, аммиака, серы.

● На каждой тонне металлоконструкций экономить 50 килограммов металла и направлять их в фонд развития химической промышленности. Так решил коллектив Хмельницкого завода трансформаторных подстанций. Предполагается, что в шестом году семилетки предприятие внесет в «химическую копилку» до 450 тонн.

● Гидростроители Центрального Казахстана раньше срока выполнили задание по расширению площадей поливного земледелия. 600 тысяч гектаров новых обводненных пастбищ получили совхозы и колхозы Карагандинской области вместо полумиллиона по плану. На много тысяч гектаров больше стало массивов орошаемого орошения.

ХИМИЗАЦИИ ЗЕМЛЕДЕЛИЯ — ШИРОКИЙ РАЗМАХ

Сельские труженики Самаркандской области, как и все советские люди, с огромным воодушевлением встретили исторические решения декабрьского Пленума ЦК КПСС, раскрывшие перспективы дальнейшего развития народного хозяйства страны, повышения благосостояния трудящихся.

Итогам декабрьского Пленума ЦК КПСС был посвящен очередной пленум Самаркандского сельского обкома партии. В работе пленума приняли участие агрономы, передовики колхозного и совхозного производства. С докладом выступил первый секретарь сельского обкома партии А. Махмудов.

Детально обсуждались на пленуме практические вопросы химизации сельского хозяйства области. Анализ эффективности применения минеральных удобрений показал, что они дают наибольшую прибавку урожая в тех хозяйствах, где высока культура земледелия. Приводился такой пример: в Иштыханском производственном управлении колхоз имени Фрунзе значительно меньше расходует минеральных удобрений, чем сельхозартель имени Карла Маркса, а урожай хлопка в минувшем году у колхоза имени Фрунзе оказался на четыре центнера выше. Лучшая отдача удобрений в передовом хозяйстве объясняется тем, что здесь все полевые работы проводятся своевременно, что правильно организовано орошение плантаций.

На пленуме были определены конкретные меры внедрения во всех хозяйствах научно обоснованных приемов химизации хлопководства с одновременным повышением культуры земледелия. Решено изучить и распространить опыт передовых хозяйств. Рекомендовано оценивать хозяйственную деятельность колхозов, совхозов, бригад и ферм по эффективности использования минеральных удобрений, химических препаратов в полеводстве и животноводстве. Выдвинута задача — в ближайшее время во всех хозяйствах построить централизованные склады по хранению минеральных удобрений. Намечено повсеместно организовать широкое изучение основ агрохимии. Для этого в колхозах и совхозах создаются специальные школы.

С речью на пленуме выступил секретарь ЦК Компартии Узбекистана М. М. Мусаханов.

(УзТАГ).

РЕШЕНИЯ ДЕКАБРЬСКОГО ПЛЕНУМА ЦК КПСС — В ЖИЗНЬ!

Коллектив научных сотрудников лаборатории химии удобрений Института химии Академии наук Узбекской ССР трудится над изысканием новых видов удобрений, а также улучшением качества уже созданных удобрений. На снимке: научные сотрудники Лола Рахимджанова и И. Л. Теодорович за работой в лаборатории.

Фото В. Сироткина и И. Глауберзона.

ГРАФИК строительства — ЗАКОН

Коммунисты, все работники четырех организаций — Госсредазстроя СССР, Главсредазстройиндустрии, Главсредазспецмонтажа, Главсредазстройснаба собрались обсудить итоги декабрьского Пленума ЦК КПСС. На открытом партийном собрании выступил участник декабрьского Пленума ЦК КПСС, председатель Государственного производственного комитета по строительству Среднеазиатского экономического района, министр СССР В. М. Гущин.

Госсредазстрой СССР ведет строительство крупнейших предприятий химической промышленности на территории Среднеазиатского экономического района. В прошлом году введены в действие дополнительные мощности по производству аммонизированного суперфосфата, аммиака, аммиачной селитры, слабой азотной и серной кислот.

— Сделано много, слов нет, — отметил докладчик, — но твердые сроки ввода объектов химии не стали еще законом для некоторых строительных и монтажных организаций. Только этим можно объяснить, что план подрядных работ за 11 месяцев минувшего года по объектам химической промышленности выполнен только на 92 процента. Не обеспечивается и ввод дополнительных мощностей на предприятиях химии.

Эти недостатки надо быстрее устранить. Ведь в 1965 году объем работ возрастет против 1963 года на 60 процентов. Должны быть введены в действие новые мощности по производству карбамида, серной кислоты, суперфосфата, смол и пластмассовых изделий, по переработке нефти.

В этом году будет начато строительство новых предприятий химии: в Таджикистане — Вахшского азотнотукового завода и электрохимического комбината в Яване, а в Узбекистане — завода пластмассовых изделий в Ташкенте.

В предстоящем пятилетии на базе природного газа, газовых и жидких углеводородов нефтеперерабатывающих заводов, попутных газов нефтедобычи и отходов сельскохозяйственного производства предстоит создать промышленность органического синтеза. Намечается также сооружение ряда других предприятий химической промышленности.

Специалисты приняли горячее участие в обсуждении доклада. Они говорили, что строители имеют все возможности досрочно ввести в действие стройки химии.

Главный инспектор бухгалтерии Госсредазстроя В. К. Лоренц подчеркнул важность снижения стоимости строительно-монтажных работ. Но пока из всех главков только Главташкентстрой выполнил задание по снижению себестоимости.

Н. М. Рыбаков, главный инженер Главсредазспецмонтажа, указал, что и строители должны постоянно овладевать химическими знаниями.

Главный инженер Главсредазстройиндустрии В. Я. Мовсиков поднял вопрос о более широком применении сборного железобетона на объектах химии, а также древесных плит, выпускаемых в Душанбе.

С конкретными предложениями выступили на собрании начальники отделов Госсредазстроя М. К. Мирзакаримов и В. П. Холодков.

Собрание единодушно одобрило постановление декабрьского Пленума ЦК КПСС. В решении записано: долг коммуниста строительных организаций — сделать все, чтобы планы строительства и ввода в действие предприятий химической промышленности в Среднеазиатском экономическом районе выполнялись досрочно.

М. СУЛТАНОВ.
Старший инженер технического управления Госсредазстроя СССР.

НАУКА ВЫХОДИТ НА ПРОСТОР

СТРОКА ИЗ ПОСТАНОВЛЕНИЯ ПЛЕНУМА ЦК КПСС

«НАШИ РУКОВОДЯЩИЕ НАУЧНЫЕ ОРГАНЫ, ВСЕ РАБОТНИКИ НАУКИ ДОЛЖНЫ ИСХОДИТЬ ИЗ ТОГО, ЧТО ТАКАЯ ОТРАСЛЬ, КАК ХИМИЯ, ЯВЛЯЕТСЯ САМОЙ РЕВОЛЮЦИОНИЗИРУЮЩЕЙ ОТРАСЛЬЮ, ОКАЗЫВАЮЩЕЙ РЕШАЮЩЕЕ ВОЗДЕЙСТВИЕ НА РАЗВИТИЕ ВСЕЙ ЭКОНОМИКИ. ПОЭТОМУ НЕОБХОДИМО ДАТЬ ПОЛНЫЙ ПРОСТОР ХИМИЧЕСКОЙ НАУКЕ...».

□ □

„Химия создает новые континенты»... Эти слова принадлежат выдающемуся советскому агрохимику Д. Н. Прянишникову. Говоря так, он имел в виду, что добавочная продукция земли, получаемая от удобрений, вполне соизмерима с урожаем отдельных континентов.

В самом деле. Минеральные удобрения, которые в 1970 году будут выпускаться только в Узбекистане, способны дать столько пшеницы, сколько ее в 1959 году получили крупные производители хлеба — Канада и Аргентина.

Уже одним этим фактом подчеркивается величие программы химизации народного хозяйства, принятой декабрьским Пленумом ЦК КПСС.

В успешном ее выполнении важнейшую роль призваны сыграть наука и техника.

За пять лет семилетки на предприятиях химической промышленности республики внедрено более ста пятидесяти важнейших новшеств с общим экономическим эффектом свыше тридцати миллионов рублей.

Химиками Узбекистана освоено производство азотных удобрений из природного газа, решена проблема улучшения физических свойств фосфорных удобрений, внесены качественно новые изменения в технологию производства серной кислоты, переработки лигнина, впервые в Союзе разработан ряд методов получения ценнейших продуктов переработки фурфурола — спиртов, лаков, смол и др. Из отходов многие из них вырабатываются впервые, и это подчеркивает растущую роль науки в использовании ресурсов природного сырья.

После майского (1958 года) Пленума ЦК КПСС материальная база проектно-конструкторских учреждений, научно-исследовательских организаций, вузов и лабораторий упрочена. Научно-исследовательские институты и проблемные лаборатории окрепли в научном и организационном отношении. Создан ряд новых институтов и лабораторий. Число научных работников-химиков увеличилось в два с половиной раза.

Существенно улучшилась научно-исследовательская деятельность институтов Академии наук. Особенно это касается химии удобрений, фурановых соединений, горючих ископаемых, изучения ресурсов растительного и минерального сырья. Работа институтов, химических кафедр и проблемных лабораторий высших учебных заведений стала ближе к потребностям народного хозяйства. В совершенствовании технологии производства повысилась роль заводских лабораторий.

Коллективами институтов Академии наук разработана технология производства комплексных жидких и твердых минеральных удобрений на основе азотнокислотной переработки фосфатов, предложен ряд структурообразователей почвы, выделено большое количество алкалоидов и гликозидов, созданы новые методы получения лекарственных препаратов, синтезированы эффективные регуляторы роста растений, дефолианты и гербициды, проведено много других работ.

В ближайшие два года химической науке республики предстоит сделать новый значительный шаг вперед. На ее развитие предполагается направить почти в два раза больше средств, чем было выделено на первый год семилетки.

Одна из проблем — получить окислы азота и азотную кислоту в термических печах и парогенераторах высокого давления путем непосредственного окисления азота воздуха. На Чирчикском электрохимическом комбинате эта работа ведется. Термической фиксации атмосферного азота здесь намерены достигнуть одновременно с использованием слабых нитрозных газов. Добьются, — а мы уверены в успехе, — и тогда появится новая технология получения азотных удобрений, исключающая производство и окисление аммиака. Себестоимость азотной кислоты снизится сразу на 30—40 процентов.

В 1964 году здесь же, на комбинате, намечено начать разработку технологии производства медленно растворимых азотных удобрений. В случае успеха, — а мы опять-таки уверены в нем, — сельское хозяйство получит такие удобрения, которые обеспечат равномерное питание растений азотом на протяжении всего вегетационного периода.

Большое внимание уделяется разработке способов получения новых видов высокоэффективных простых и комплексных удобрений с большим содержанием основных питательных веществ с микро- и другими добавками. Эти работы проводятся в Институте химии Академии наук в содружестве с научным институтом удобрений и инсектофунгисидов имени Я. В. Самойлова.

Лаборатория удобрений Института химии Академии наук уверенно идет к жидким двойным стабильным удобрениям, тройным бесхлорным жидким удобрениям и гранулированным сложным удобрениям.

Жидкие сложные удобрения обладают рядом преимуществ перед обычными твердыми. Широкое применение их в совхозах «Малек», имени Кирова, «Пскент» показало: по эффективности они в ряде случаев превосходят твердые, а по производству наполовину дешевле их.

Разумеется, как указывал Н. С. Хрущев в докладе на Пленуме ЦК КПСС, — решая вопрос о производстве жидких удобрений, нужно иметь в виду не только их себестоимость, но и весь комплекс затрат, связанных со строительством хранилищ, транспортных средств и машин для внесения удобрений в почву. В зависимости от этого следует определять и масштабы их производства.

Большое значение имеет работа, выполняемая кафедрой технологии неорганических веществ Ташкентского политехнического института. Здесь доказали возможность цианамид кальция получать бескарбидным методом. А раз так, то зачем завозить издалека карбид кальция? Да и дефолианты можно производить тогда на основе свободного цианамида.

Институт химии растительных веществ, Институт генетики и физиологии растений Академии наук, Ташкентский государственный университет имени В. И. Ленина и Всесоюзный научно-исследовательский институт химических средств защиты растений намечают синтезировать новые эффективные дефолианты для хлопчатника, изучить механизм первичного действия дефолиантов и десикантов, их движение в растениях. Так, кафедра университета и лаборатория Института химии растительных веществ предполагают передать для промышленных испытаний более 120 препаратов в качестве дефолиантов и десикантов. Весьма важно, чтобы кафедра изыскала и новые гербициды.

На научно-исследовательские работы и внедрение достижений науки и техники в химической промышленности в Узбекистане планируется в 1964—65 годах израсходовать около пяти миллионов рублей. В первом же году это сэкономит 5,3 миллиона рублей. Иными словами, затраты окупятся быстро.

На декабрьском Пленуме ЦК КПСС Н. С. Хрущев отметил, что конечными результатами научных исследований должны быть более современная технология, новые химические материалы и изделия. И надо прямо сказать, что работа научных учреждений, химических кафедр и лабораторий не всегда отвечает этим высоким требованиям.

В республике проводится примерно полторы тысячи исследований. В народное же хозяйство законченных работ поступает не столь уж много. Изучение каждой проблемы, разумеется, требует времени. Но причина недостаточной эффективности работы отдельных научных учреждений не только в том. Очень уж слаба у них связь с производством.

И все выглядит иначе, если ученые и производственники работают совместно. Та же лаборатория химии удобрений Института химии Академии наук, возглавляемая академиком М. Н. Набиевым, успешно решила ряд крупных научно-технических проблем. Она действует в контакте с коллективами Кокандского и Самаркандского суперфосфатных заводов.

Институты, вузы и их проблемные лаборатории, как правило, составляют тематические планы без предварительного определения технико-экономической целесообразности исследований, игнорируют сметную стоимость работы, не знают фактическую и не могут правильно оценить технико-экономическую эффективность результатов. Создаются условия, при которых в научных учреждениях и лабораториях произвольно удлиняются сроки окончания работ, исключаются из тематики незавершенные работы. Изучение проблемы удлиняется, окончательное решение откладывается.

Иные ученые не борются за быстрейшее внедрение результатов своих исследований. Так вышло, например, со структурообразователями. Институт химии получил их, сделал большое дело. Осталось спроектировать опытное производство. И тут все затормозилось по вине... самих авторов работы: они не дали Чирчикскому филиалу Государственного института азотной промышленности все необходимые данные для проектирования.

Еще хуже, когда этим грешат руководители научных учреждений. В том же институте, как мы отмечали, лаборатория химии удобрений разработала ряд новых видов удобрений. Среди них — жидкие сложные. В оценке их мнения неодинаковы: одни — за, другие — против. И это не удивительно: новое всегда сталкивает различные взгляды. Но отдельные практические работники попросту игнорируют новые удобрения и даже видят в них какое-то несоответствие чему-то.

К сожалению, сам президиум Академии наук Узбекской ССР пока ясно не высказал своего отношения к жидким сложным удобрениям, не помог Институту химии поставить проверку новой работы так, чтобы это соответствовало важности и актуальности темы. А это тем более необходимо, что в основу создания жидких сложных удобрений положены интересные теоретические положения и практические соображения.

Следует отметить, что ряд ценных законченных работ, рекомендованных для внедрения в народное хозяйство, не используется. Некоторые министерства, ведомства и отраслевые управления Средазсовнархоза мало связаны с научными учреждениями, не оказывают содействия промышленной проверке законченных исследований и слабо внедряют достижения науки в народное хозяйство республики. Четыре года не изготовлялся простейший прибор для определения остаточной волокнистости хлопковых семян, разработанный Физико-техническим институтом Академии наук. Понадобились постановления, указания директивных органов, пока, наконец, были изготовлены высокоэффективные установки для кондиционирования воздуха, разработанные Институтом механизации и электрификации орошаемого земледелия и принятые к внедрению. На масложиркомбинатах недопустимо затянулось внедрение влагоконтрольных установок для непрерывного измерения влажности хлопковых семян, ядра и мятки, разработанных бывшим Институтом энергетики и автоматики Академии наук. Министерство водного хозяйства ряд лет не внедряло телемеханизацию на каналах и водохранилищах.

Приведенные факты свидетельствуют, что Государственному комитету Совета Министров республики по координации научно-исследовательских работ надо, видимо, усилить контроль за внедрением в народное хозяйство достижений науки. Как указывалось на Пленуме ЦК КПСС, внедрение результатов научных исследований, создание экспериментальных установок и баз должно стать одной из основных задач комитета, а также Академии наук и вузов.

По-новому ставится задача подготовки научных кадров и специалистов-химиков.

В аспирантуре по химическим наукам сейчас имеется 120 человек. К сожалению, защищает диссертации или своевременно представляет их к защите лишь четвертая часть оканчивающих аспирантуру. В работе ее, видимо, укоренились серьезные недостатки. Они имеются и в отборе аспирантов. Химии, как любой отрасли науки, нужны люди, влюбленные в нее, способные к серьезной самостоятельной работе. К подбору аспирантов надо подходить взыскательно, принципиально. Следует больше помогать и самим соискателям, в том числе из числа специалистов, работающих на производстве.

Руководителям министерств и ведомств, Академии наук надо еще раз рассмотреть и уточнить планы подготовки научных кадров и специалистов с высшим и средним образованием для химической промышленности.

Нет сомнения, что ученые Узбекистана, научные и технические организации приложат все силы для решения задач, поставленных декабрьским Пленумом ЦК КПСС. Развитию химической науки надо дать действительно полный простор!

Р. ИВАНОВ.
Кандидат химических наук, заместитель председателя Комитета Совета Министров Узбекской ССР по координации научно-исследовательских работ.

ХИМИЧЕСКИЙ ВСЕОБУЧ

Школа по изучению основ химизации сельского хозяйства открылась при Министерстве производства и заготовок сельскохозяйственных продуктов Узбекской ССР.

Состоялось первое занятие, на котором присутствовало двести руководящих работников управлений, отделов, специалистов сельского хозяйства. С лекцией выступил доктор сельскохозяйственных наук П. В. Протасов. Слушатели во время занятий, рассчитанных на семьдесят часов, получат необходимые знания по вопросам хранения минеральных туков, сроков и норм их внесения в почву.

В ближайшее время в городах и селах Узбекистана начнут работать 1.232 школы химического всеобуча. Их слушателями станет около 139 тысяч специалистов сельского хозяйства и тружеников полей.

(УзТАГ).

ВНИМАНИЕ: ЗИМОВКА СКОТА!

ПО-ХОЗЯЙСКИ ИСПОЛЬЗОВАТЬ КОРМА

Соревнование ферганских и андижанских хлопкоробов стало традицией. А вот поездка взаимопроверочной бригады ферганских животноводов была впервые.

В Андижанской области мы побывали во всех производственных управлениях. Видели много поучительного, что, безусловно, используем в своей работе.

Заслуживают похвалы дела животноводов избаскентского совхоза № 8. Здесь широко применяются прогрессивные методы содержания коров. В рационе животных — сенная мука, которую приготовляют с помощью сушилки и дробильной установки «ДКУ». На ферме действует первая и пока единственная в Андижанской области доильная установка типа «карусель», а также уже распространенная здесь доильная площадка «ёлочка». Хорошее кормление, прогрессивные способы дойки позволили совхозу за один год поднять надои молока в среднем на корову на 750 литров.

Успешно проходит зимовка скота в колхозах имени Калинина, имени Куйбышева, имени Фрунзе Чустского производственного управления. На фермах здесь работают соломорезки, дробилки «ДКУ». Корм дается скоту только в измельченном виде.

В этих хозяйствах достигнуты значительные успехи и на откорме животных. К примеру, колхоз имени Куйбышева уже в первом квартале выполнит годовой план продажи мяса государству.

В колхозах Чустского производственного управления мы видели изоляторы-стационары, где содержатся заболевшие животные. Для них составляются специальные рационы питания, организовано лечение. Зачинателями и организаторами этих хороших дел являются главный ветеринарный врач Э. Дадабаев и заместитель начальника производственного управления М. Маматов.

Отрадное впечатление оставляет посещение совхоза «Савай». Средний удой на фуражную корову здесь около 2.500 килограммов. Для повышения жирности молока проводятся опыты по скрещиванию коров с быками джерсейской породы. Организован интенсивный откорм молодняка крупного рогатого скота. Среднесуточные привесы достигают 800—1000 граммов. В годовалом возрасте бычки весят 280—320 килограммов.

Примеров настойчивой борьбы животноводов за увеличение производства мяса и молока мы встречали много. Но, к сожалению, обнаружили немало и серьезных упущений в организации зимовки скота.

На фермах колхозов Андижанского и Балыкчинского производственных управлений истощенный скот не сведен в отдельные гурты и отары, не поставлен на усиленное кормление. В артели «Коммунизм» Балыкчинского производственного управления молодняк крупного рогатого скота содержится в холодном, тесном помещении, его плохо кормят.

Кстати, о кормах. Хотя в области их явно недостает, расходуются они не по-хозяйски. Из имеющихся в колхозах и совхозах 696 дробилок «ДКУ» и соломосилосорезок используется менее трехсот. В большинстве хозяйств грубые корма не измельчаются, что ведет к их большому перерасходу и потерям.

В колхозах «Коммунизм», «Узбекистан», имени Ленина, «Ленинград» Балыкчинского, «Кзыл юлдуз», «Москва», «Ленинизм» Московского производственных управлений контроля за расходованием кормов нет.

На дворе зима, а в ряде хозяйств еще не завершен ремонт животноводческих помещений. В тех же колхозах имени Ленина, «Коммунизм» и «Узбекистан» окна в коровниках не остеклены, навоз выбрасывается через оконные проемы. Много недостатков в проведении зимовки скота в совхозе «Кукумбай», в колхозе имени Якубова Избаскентского производственного управления и в некоторых других хозяйствах.

Крайне тревожное положение создалось в колхозах с получением приплода. В Балыкчинском производственном управлении в прошлом году на сто коров выращено только 57 телят, а в целом по области от каждых ста коров было получено только 64 теленка. Объясняется это крайне неудовлетворительной организацией работы по искусственному осеменению коров.

Бывая на животноводческих фермах, откормочных базах, члены нашей взаимопроверочной бригады давали друзьям по соревнованию практические советы. Итоги взаимопроверки обсуждались в колхозах, совхозах, на расширенных заседаниях бюро партийных комитетов производственных управлений.

Мы не сомневаемся, что андижанцы примут меры для проведения зимовки скота без потерь, для дальнейшего увеличения производства молока и мяса.

И. ЛУКЬЯНОВ.
Заместитель начальника Ферганского областного управления производства и заготовок сельскохозяйственных продуктов, руководитель взаимопроверочной бригады животноводов.

Идеологическая работа и жизнь

ВОЙДИ В ЛЮБУЮ ДВЕРЬ

Окончена смена. Ты стоял шесть часов у аппаратов сернокислотного цеха. Ты весь пропитан всепроникающей фосфоритной пылью. Резкий запах газа, к которому ты привык в цехе аммонизации, сменился чистым воздухом окраины, когда ты вышел из проходной завода. Ну, а теперь? Что же ты будешь делать вечером, рабочий-суперфосфатчик?

Можно провести этот вечер в кругу семьи. Можно сесть в автобус и поехать в город. В театр. Или в кино. Или мало еще куда. Но сегодня ты, кажется, принял иное решение. Ты хочешь войти вот в это величественное здание, что сияет огнями в самом центре поселка химиков, мешая рассмотреть вечерние звезды. Возьмешь нас с собой? Спасибо. Пойдем.

„Просторный вестибюль, широкая лестница. Свет, чистота и тепло. Куда приведет эта лестница? Двадцать четыре комнаты во Дворце химиков — в любую войди как хозяин.

Хочешь в комнату отдыха? Уютно тут и тихо. Февзи Гафаров из ремонтного цеха играет в шахматы. За доской — маляр Василий Гвоздев. Столяр Игорь Захаров. Школьник Толя Каустов. Другие рассматривают картины — не будем им мешать. В сторонке, на диване, пристроились инженеры. О чем они толкуют? Отойдем пока. Может, именно здесь и всплывет какая-нибудь идея из тех, что уже не раз переворачивали представления всего коллектива завода о возможностях оборудования, да и вообще о пределах возможного.

Читальный зал. За столами — полно народу. Здесь не просто читают, а работают. Читать можно дома или в комнате отдыха. Большинство листают подшивки, снова и снова ворошат газетные листы с пламенными словами о химии: это тут кровное дело, химия. Наизусть надо знать решения Пленума.

Лестница зовет на второй этаж. Если ты слушатель кружка политического просвещения, то поторопись: сейчас как раз начнется занятие узбекской группы. Начальник цеха аммонизации суперфосфата, молодой инженер, выпускник Ташкентского политехнического института т. Назаров проведет очередное занятие по материалам декабрьского Пленума. Если у тебя есть что сказать о проблемах завода, о важных вопросах, которые возникли на твоем рабочем месте, — говори!

Лекционный зал. На трибуне — главный инженер завода К. Д. Садовский. И он рассказывает о химии, говорит о будущем предприятия. О том, как вырастет рядом с суперфосфатным новое производство — азотное, и тогда твои руки направят на поля всю гамму полезных веществ. Хлопок, мясо, хлеб станут дешевле. Их станет больше. И все это уже рассчитано твердо и хорошо, это сделал Пленум Центрального Комитета КПСС.

Еще комната. Занимаются слушатели кружка по изучению истории партии. Второй год обучения. Занятия ведет пропагандист, работник завода В. П. Иванов.

Мы видим, что сегодня у тебя нет никаких занятий, и нет настроения заходить в библиотеку и что-либо почитать. И ты идешь прямо на третий этаж. Что ж, и мы с тобой.

Ага, вот где шумно. Правильно, тут, на третьем этаже, духовой оркестр никому мешать не будет. Это когда они на сцене — хорошо, а когда репетируют — боже упаси. Вот кому не создает помех духовой оркестр, так это фотокружку. Им, фотографам, все равно, было бы темно. А вот с этим товарищем мы сейчас побеседуем. Это Ф. Ибрагимов, руководитель любительской заводской киностудии. Тоже на занятия спешит. Секретов — что нового готовят — не раскрывает, но уверяет, что двенадцать студийцев задумали нечто грандиозное. Скоро, говорит, на экране увидите.

Мимо пионерской комнаты — сейчас уж поздновато, детишки разошлись по домам — дойдем до царства женщин. Работает кружок кройки и шитья. Здесь и домохозяйки, и молодые работницы...

Везде побывали. Ну, счастливо провести вечер. А мы покинем Дворец химиков.

Прощаемся с рабочими. И с теми, которые пришли отдохнуть в свой дворец, и с теми, чьи портреты смотрят на нас со стен клуба. Впрочем, часто это одни и те же люди. Завтра им идти в смену. Завтра отойдут от подъездных путей Самаркандского суперфосфатного завода новые эшелоны с драгоценным грузом — хлебом земли. И, может быть, как раз это и будут сверхплановые эшелоны. Кто сосчитает, какую долю сверхплановых тонн дал возможность произвести сегодняшний вечер? Вечер в замечательном дворце — в двадцати четырех комнатах. В каждую войди как хозяин!

А. ЛЬВОВСКИЙ, С. ТАТАРЕНКО.

г. Самарканд.

Спасибо вам, люди сердечные!

Машина, груженная гравием, стремительно мчалась по дороге. До совхоза «Малек» оставалось рукой подать. Вдруг водитель увидел, как справа на бугре упал человек. Шофер остановил машину. Человек был уже без сознания. Ни минуты не раздумывая, водитель осторожно перенес незнакомца в кабину и, развернув грузовик, помчал обратно в больницу...

Помощь подоспела своевременно. Врачи спасли жизнь человеку. Это был Федор Федорович Фоминов, инвалид. Он собирался идти на рыбалку, но вдруг почувствовал себя плохо — сказалась старая болезнь. «Очень обидно, — пишет **Ф. Ф. Фоминов**, — что не могу я лично отблагодарить шофера, потому что не знаю ни имени его, ни фамилии».

Кто он, этот водитель? Как его зовут? Хотелось бы, конечно, узнать его имя, фамилию. Радостно сознавать, что рядом с тобой всегда верные товарищи. И наши читатели в своих письмах в редакцию рассказывают, приводят много фактов о чуткости и внимании, отзывчивости и сердечности советских людей. Они, откровенно говоря, никаких особых подвигов не совершили. Им не представился случай с риском для жизни предотвратить крушение поезда, потушить пожар или спасти утопающего. Словом, они совсем не герои в общепринятом смысле. Но своей жизнью и трудом заслужили уважение и признание. У них большая душа, отзывчивое и доброе сердце. Они всегда готовы придти на помощь человеку, как другу, товарищу, брату. Для них, как и для многих советских людей, мерилом всех поступков служит моральный кодекс строителя коммунизма, провозглашающий великий принцип: человек человеку — друг, товарищ и брат!

Вот письмо из Москвы от семьи **Шпайзман**. Сердечно благодарит она врача восьмой поликлиники Ташкента Ф. М. Верховскую и весь коллектив поликлиники. Случилось так, что человек преклонных лет Я. М. Гудин тяжело заболел. Участковый врач Ф. М. Верховская, узнав, что больной остался в Ташкенте один, так как его жена выехала в Москву навестить детей, не только лечила его, но и организовала хороший уход. Больной быстро поправлялся.

Читаем письмо строителя Аму-Бухарского канала **А. Н. Оплетина**. Сейчас он находится в противотуберкулезном диспансере в Алате, но постоянно чувствует локоть товарищей по работе. И председатель постройкома строительства т. Янгиев, и начальник второго строительно-монтажного управления т. Хан, и бухгалтер расчетного отдела т. Юрченко часто навещают рабочего, поддерживают и материально, и, главное, морально.

Внимательность, чуткость — чудесные качества, и проявляются они не только там, где речь идет о жизни или здоровье человека.

В своем письме пенсионерка **Л. Н. Порывай** из Канибадама (Таджикская ССР) рассказывает о том, как отзывчиво отнеслась к ней, совершенно незнакомому человеку, начальник почтового отделения селения Дархан П. Д. Орехова. Порывай послала телеграмму дочери с просьбой встретить прибывающего поездом в Ташкент знакомого. Дочь же оказалась в командировке. Формально начальник почтового отделения могла написать на телеграмме, что адресата нет, но П. Д. Орехова срочно телеграфировала Л. Н. Порывай, что дочери в Ташкенте нет.

Заведующая магазином № 66 Самаркандского горторга **А. М. Золотых** просит разыскать водителя ташкентского такси «ТНА-46-15» и передать ее сердечное спасибо. За что? А. М. Золотых летела в Москву через Ташкент. В аэропорту ее должны были встретить дети, которым она везла посылку. Но стоянка самолета в Ташкенте была неожиданно сокращена. И вот мать обратилась к первому попавшемуся водителю такси с просьбой отвезти посылку. На следующий день дети телеграммой сообщили, что посылку они получили.

Когда одинокую пожилую учительницу из Ташкента **Н. Пузанову** постигло несчастье, приковавшее ее на полтора года к постели, у нее оказалось столько верных, внимательных друзей, что просто трудно их всех здесь перечислить. Это и товарищи по работе, и соседи, и бывшие ученики, и просто знакомые, люди, разные по возрасту, по профессии, по национальности.

«И важно не то, — пишет учительница, — кто из них позвонил в больницу, кто вымыл полы и окна, кто принес пирожки, а кто раздобыл новую книжку. Может быть, я так и не узнаю, кто в маленьком, тесном дворике под моим окном посадил пахучие флоксы и скромные ромашки. Важно, что люди помнят о человеке, попавшем в беду, отдают ему тепло своей души. И как хочется их всех обнять и сказать: «Спасибо вам, люди сердечные!».

А. СОБЧАК.

Спорится работа в руках этих девушек — контролеров отдела технического контроля во втором механическом цехе завода «Ташавтомаш» Лили Чариковой и Лиды Жилиной. На снимке: Л. Жилина (слева) и Л. Чарикова.

Фото **М. Комлева.**

ПОСЛЕ ВЫСТУПЛЕНИЯ «ПРАВДЫ ВОСТОКА»

«ОТКУДА ДРОВИШКИ?»

В «Странице народного контроля» 13 ноября под таким заголовком была опубликована корреспонденция о том, что с перевалочной базы Ингичкинского рудоуправления без документов были вывезены лесоматериалы на квартиры работников базы.

Автор, сообщая, что дирекция рудоуправления ограничилась увольнением главных виновников хищений, справедливо требовал возмещения нанесенного материального ущерба.

Однако в Ингички, как это видно из присланного директором рудоуправления С. Дубровским приказа, все-таки решили списать убытки за счет государства. А зря: хапуг надо крепче бить по рукам!

РАЗБИРАЯ РЕДАКЦИОННУЮ ПОЧТУ...

БУМАГА, МЯСО, МОЛОКО

Какое огромное количество леса пожирают ежегодно бумажные фабрики и комбинаты! А бумаги все не хватает. И в безлесные районы, скажем в Среднюю Азию, она завозится издалека по не очень щедрым лимитам.

— Теперь будут перемены, — заявил заместитель главного конструктора чирчикского завода «Узбекхиммаш» А. Добкин. — В Кзыл-Ординской области, например, вовсе нет лесов. Но именно там создается мощный целлюлозно-картонный комбинат. Мы обеспечиваем его оборудованием.

С подъездных путей «Узбекхиммаша» на главную магистраль паровоз выводит громыхающие, тяжело нагруженные платформы. Их потребовалось около шестидесяти, чтобы отправить в Кзыл-Орду два комплекта вакуумно-выпарных установок для целлюлозно-бумажной промышленности.

В пойме Сыр-Дарьи — неограниченные запасы камыша. Масса его растет и вокруг многочисленных казахстанских озер. С помощью машиностроителей Узбекистана на этой мощной базе вырастает крупное предприятие. Именно о таком использовании камыша говорил недавно в Астрахани Никита Сергеевич Хрущев.

Но не только картоном и бумагой будет славиться Кзыл-Ординский комбинат. К своему заказу, присланному в Чирчик, казахские товарищи приложили экспликацию с проектным расчетом. Там указаны многочисленные ценные побочные продукты, которые выпустит комбинат. Кроме 142 тысяч тонн целлюлозы, отсюда будет отправляться продукция, нужная для развития животноводства, в том числе 10 тысяч тонн кормовых дрожжей, 120 тысяч тонн жидких бардяных концентратов. Будет обогащен рацион 75 тысяч голов крупного рогатого скота и 150 тысяч свиней. Продуктивность животноводства возрастет на 10—15 процентов.

«Узбекхиммашу» сейчас поручено изготовить много вакуумно-выпарных аппаратов. В Кзыл-Орду оборудование уже отправлено. А теперь в производстве находятся установки для Калининградского и Кондопожского бумажных комбинатов. Изготовлена и отгружена установка для Болгарии, другая такая же выпускается и будет послана в Румынию. Конструкторы завода, создавая рабочие чертежи выпарных установок, внесли в них много нового. В частности, где было возможно, они заменили дорогую нержавеющую сталь комбинированными материалами, снизив себестоимость продукции. Теперь в Чирчике разрабатывают проекты гораздо более мощных вакуумно-выпарных установок производительностью в 50, 100 и 200 тонн в час.

А. ХАЙКИН.

г. Чирчик.

А МАШИНА ЭТА НУЖНА!

С древнейших времен у узбекского народа существуют и пользуются большим спросом своеобразные национальные ткани. Наиболее характерными, привлекательными по своему художественному оформлению и разнообразию, красочности и оригинальности рисунка являются так называемые авровые ткани — хан-атлас, бекасаб и другие.

До революции хан-атлас носили только в семьях богачей. В наше время из названия этой ткани исчез старый смысл. Появились новые виды хан-атласа — «Кремль», «Фестиваль», «Узбекистан». Сейчас хан-атлас стал действительно национальной тканью. Но платья из нее носят не только в Узбекистане. В Москве, Ленинграде и других городах можно увидеть платья современного покроя из узбекского хан-атласа.

Авровые ткани в ходу. Но до настоящего времени они изготавливаются в основном кустарным способом. Это тормоз. Узбекский научно-исследовательский институт шелковой промышленности занялся коренным пересмотром технологического процесса подготовки и крашения авровых основ.

В 1962 году институт продемонстрировал созданную им модель машины, механизирующей процесс крашения авровых тканей и сохраняющей при этом богатство и колорит национального рисунка. Машина повышает производительность труда более чем в четыре раза, сокращает процесс подготовки основы к крашению и ткачеству на 80—85 процентов и снижает себестоимость основы на 28 процентов.

Учитывая большую технико-экономическую эффективность применения этой машины на предприятиях шелковой промышленности республики, изготовление ее первого образца планировалось в 1963 году. Однако управление текстильно-трикотажной и шелковой промышленности Средазсовнархоза не торопится изготовлять новую машину.

А. ГАЛИЕВ.

Ученый секретарь Узбекского научно-исследовательского института шелковой промышленности.

г. Маргелан.

СТРОКИ ИЗ ПИСЕМ

△ НОВЫЙ СУШИЛЬНО-ОЧИСТИТЕЛЬНЫЙ ЦЕХ ПОСТРОЕН НА ХОДЖЕЙЛИНСКОМ ХЛОПКОЗАВОДЕ. ЕГО СУТОЧНАЯ ПРОИЗВОДИТЕЛЬНОСТЬ — 30 ТОНН ХЛОПКА.

Х. УТЕНИЯЗОВ.

△ ДВА ЧЕТЫРЕХЭТАЖНЫХ ДОМА СДАЛ ДОСРОЧНО В ЭКСПЛУАТАЦИЮ КОЛЛЕКТИВ СТРОИТРЕСТА № 150 Г. САМАРКАНДА. НОВОСЕЛЬЕ СПРАВИЛИ 88 СЕМЕЙ.

Н. ЗАЯРНЫЙ.

△ МНОГО ЛЕТ НАЗАД В СРЕДНЕЙ ШКОЛЕ КОЛХОЗА ИМЕНИ ОРДЖОНИКИДЗЕ ТАШАУЗСКОГО РАЙОНА ТУРКМЕНСКОЙ ССР УЧИЛСЯ ДЖУМАНИЯЗ ХУДАЙБЕРГЕНОВ, ГЕРОИЧЕСКИ ПОГИБШИЙ В 1944 ГОДУ ПРИ ФОРСИРОВАНИИ ДНЕПРА. ПОСМЕРТНО ЕМУ БЫЛО ПРИСВОЕНО ЗВАНИЕ ГЕРОЯ СОВЕТСКОГО СОЮЗА. НЕДАВНО В ШКОЛЕ ОРГАНИЗОВАН МУЗЕЙ, ПОСВЯЩЕННЫЙ ГЕРОЮ.

С. ТИЛЛАЕВ.

ПОД ОТКРЫТЫМ НЕБОМ...

Идет то снег, то дождь. Однако руководители совхоза «Фархад» не принимают мер, чтобы сохранить сельскохозяйственную технику. На полях ржавеют и портятся тракторы, сеялки, бороны.

В первом отделении совхоза повсюду разбросаны запасные части к тракторам. Такое же положение и в остальных отделениях совхоза.

Знают ли об этом руководители хозяйства, думают ли они о будущем урожае?

Т. АБДУЛЛАЕВ.

Янгиерское производственное управление.

УКАЗ Президиума Верховного Совета СССР

О ПРИСВОЕНИИ ПОЧЕТНОГО ЗВАНИЯ «МАТЬ-ГЕРОИНЯ» МНОГОДЕТНЫМ МАТЕРЯМ, ПРОЖИВАЮЩИМ В УЗБЕКСКОЙ ССР

Присвоить почетное звание «Мать-героиня» с вручением ордена «Мать-героиня» и грамоты Президиума Верховного Совета СССР матерям, родившим и воспитавшим десять и более детей:

ПО АНДИЖАНСКОЙ ОБЛАСТИ

1. **Акбаровой** Зиядахан — домашней хозяйке, городской поселок Чуст Чустского района.
2. **Ахмедовой** Хамире — домашней хозяйке, кишлак Яндама Наманганского района.
3. **Ботабаевой Лобар** — домашней хозяйке, город Наманган.
4. **Бурибаевой** Анархан — колхознице колхоза «Коммунизм», Мархаматский район.
5. **Даминовой** Шарапат — домашней хозяйке, городской поселок Чуст Чустского района.
6. **Джумабаевой** Тиллахан — домашней хозяйке, кишлак Маняк Ходжиабадского района.
7. **Икрамовой** Улугхан — колхознице колхоза имени Калинина, Мархаматский район.
8. **Киргизалиевой** Мухаббатхан — домашней хозяйке, совхоз № 8, Избаскентский район.
9. **Мадрахимовой** Айше — домашней хозяйке, город Наманган.
10. **Мадрахимовой** Зулпияхан — колхознице колхоза «Ленинград», Балыкчинский район.
11. **Мирзаназаровой** Артыкджан — домашней хозяйке, кишлак Кумакай Андижанского района.
12. **Назаровой** Халиче — домашней хозяйке, кишлак Ханабад Кургантепинского района.
13. **Назаровой** Хувайде — домашней хозяйке, кишлак Ташбулак Наманганского района.
14. **Рахмановой** Джамилахан — работнице совхоза «Мингбулак», Балыкчинский район.
15. **Супиргибековой** Абидахан — домашней хозяйке, кишлак Коканкишлак Избаскентского района.
16. **Турабаевой** Карематхан — домашней хозяйке, кишлак Янгикурган Янгикурганского района.
17. **Усмановой** Лайлихан — домашней хозяйке, город Ленинск.
18. **Хакимовой** Ачахан — домашней хозяйке, кишлак Ходжакишлак Наманганского района.
19. **Хужамбердиевой** Гульноме — домашней хозяйке, кишлак Алтынкуль Андижанского района.
20. **Эргашевой** Хайрихан — домашней хозяйке, кишлак Маняк Ходжиабадского района.

ПО БУХАРСКОЙ ОБЛАСТИ

21. **Айдаровой** Богдан — колхознице колхоза имени Калинина, Гиждуванский район.
22. **Асадовой** Рохат — работнице совхоза «Рамитан», Рамитанский район.
23. **Ашуровой** Абере — домашней хозяйке, город Бухара.
24. **Бакаевой** Зухре — домашней хозяйке, город Бухара.
25. **Бакаевой** Муслиме — домашней хозяйке, городской поселок Гиждуван Гиждуванского района.
26. **Бекназаровой** Жавхар — колхознице колхоза имени Свердлова, Навоинский район.
27. **Бурановой** Тугмагуль — колхознице колхоза «Москва», Каракульский район.
28. **Джаббаровой** Рабие — заведующей магазином, Бухарский район.
29. **Каримовой** Айше — колхознице колхоза им. К. Маркса, Каракульский район.
30. **Курбановой** Халоват — колхознице колхоза «Коммунизм», Гиждуванский район.
31. **Мирзаевой** Айбиби — колхознице колхоза «Москва», Навоинский район.
32. **Назаровой** Афтоб — колхознице колхоза «Коммунизм», Рамитанский район.
33. **Назаровой** Шарифе — домашней хозяйке, кишлак Дилькуша Бухарского района.
34. **Равшановой** Таджи — колхознице колхоза «Коммунизм», Рамитанский район.
35. **Разаковой** Саиде — колхознице колхоза имени Нариманова, Рамитанский район.
36. **Рахматовой** Шарофат — колхознице колхоза имени Нариманова, Рамитанский район.
37. **Сабировой** Ханифе — колхознице колхоза имени Ленина, Гиждуванский район.
38. **Таировой** Арам — работнице совхоза «Рамитан», Рамитанский район.
39. **Тиллаевой** Рабие — колхознице колхоза имени Калинина, Рамитанский район.
40. **Туевой** Генже — колхознице колхоза «Ленинград», Рамитанский район.
41. **Умаровой** Санавар — колхознице колхоза «Коммунизм», Гиждуванский район.
42. **Фазиловой** Мукат — колхознице колхоза имени Кирова, Рамитанский район.
43. **Файзиевой** Кундуз — колхознице колхоза «Коммунизм», Гиждуванский район.
44. **Хакимовой** Хамиде — колхознице колхоза имени Свердлова, Рамитанский район.
45. **Халимовой** Угул — колхознице колхоза имени Калинина, Рамитанский район.
46. **Хатамовой** Раджаб — работнице совхоза «Каган», Бухарский район.
47. **Хидировой** Угулхан — колхознице колхоза «Москва», Каракульский район.
48. **Ходжабаевой** Джумагуль — колхознице колхоза «Октябрь», Рамитанский район.
49. **Ходжиевой** Анастасии Тихоновне — санитарке больницы, Гиждуванский район.
50. **Шамурадовой** Шарапат — колхознице колхоза имени Ленина, Гиждуванский район.
51. **Шариповой** Чули — домашней хозяйке, кишлак Дуасия Бухарского района.
52. **Эргашевой** Мактаб — колхознице колхоза имени Калинина, Гиждуванский район.

ПО САМАРКАНДСКОЙ ОБЛАСТИ

53. **Абдулиной** Суведе — домашней хозяйке, городской поселок Красногвардейск Булунгурского района.
54. **Абидовой** Анастасии Михайловне — домашней хозяйке, город Самарканд.
55. **Азизовой** Сидике — домашней хозяйке, кишлак Сачакипаян Самаркандского района.
56. **Алиевой** Санавар — домашней хозяйке, город Самарканд.
57. **Ачиловой** Зилал — домашней хозяйке, совхоз «Галляарал» № 1, Булунгурский район.
58. **Гулямовой** Хабибе Казимовне — домашней хозяйке, город Самарканд.
59. **Джавлиевой** Шарапат — колхознице колхоза имени Кирова, Пастдаргомский район.
60. **Дустовой** Бибиханим — колхознице колхоза «Октябрь», Самаркандский район.
61. **Ильяевой** Зине — работнице фабрики «Худжум», город Самарканд.
62. **Исаковой** Шарафат — домашней хозяйке, кишлак Раванак Самаркандского района.
63. **Исламовой** Таджи — домашней хозяйке, город Самарканд.
64. **Кадыровой** Темире — домашней хозяйке, кишлак Бегах Самаркандского района.
65. **Каршиевой** Туйгун — домашней хозяйке, кишлак Чакар Иштыханского района.
66. **Максумовой** Зайнаб — домашней хозяйке, кишлак Палвантепа Каттакурганского района.
67. **Мирзаевой** Латофат — домашней хозяйке, город Каттакурган.
68. **Мустафакуловой** Болте — домашней хозяйке, город Самарканд.
69. **Мухтаровой** Шарафат — домашней хозяйке, город Самарканд.
70. **Раджабовой** Ибадат — колхознице колхоза имени Кирова, Самаркандский район.
71. **Рахимовой** Раджаб — колхознице колхоза «Октябрь», Самаркандский район.

(Продолжение следует).

НА РАЗНЫХ МЕРИДИАНАХ

С ЛЕНТЫ ТЕЛЕТАЙПА

ХОРОШИЙ ПРИМЕР

БЕРЛИН, 6 января. (ТАСС). Вчера истек срок действия соглашения о посещении жителями Западного Берлина столицы ГДР. Первое официальное соглашение между правительством Германской Демократической Республики и западноберлинским сенатом успешно выполнено, сообщает агентство АДН. За 17 дней 1.240 тысяч жителей Западного Берлина посетили своих родственников в столице ГДР. Последний день действия соглашения — 5 января оказался рекордным: 280 тысяч жителей Западного Берлина побывало у своих родственников.

Берлинское соглашение о пропусках — это хороший пример. Оно показывает, что и деловые переговоры между правительствами обоих германских государств могут содействовать нормализации положения в Германии и тем самым способствовать ослаблению международной напряженности, отмечает АДН.

Пленум правления Коммунистической партии Швеции

СТОКГОЛЬМ, 6 ЯНВАРЯ. (ТАСС). НА СОСТОЯВШЕМСЯ ПЛЕНУМЕ ПРАВЛЕНИЯ КОММУНИСТИЧЕСКОЙ ПАРТИИ ШВЕЦИИ ПРЕДСЕДАТЕЛЕМ КОММУНИСТИЧЕСКОЙ ПАРТИИ ШВЕЦИИ ЕДИНОГЛАСНО ИЗБРАН К. Х. ХЕРМАНССОН.

ДРУЖЕСКИЕ ВСТРЕЧИ

ГАВАНА, 5 января. (ТАСС). Советская делегация, прибывшая на Кубу для участия в празднании пятой годовщины революции, продолжает знакомиться с жизнью кубинских трудящихся.

Глава советской делегации член Президиума ЦК КПСС, секретарь ЦК КПСС Н. В. Подгорный и сопровождающие его члены делегации совершили поездку по некоторым районам провинций Гавана и Матансас. Вместе с ними находился глава революционного правительства Кубы Фидель Кастро.

Советские гости посетили сахарный завод «Борис Луис Санта Колома». На плантациях завода они ознакомились с ходом уборки урожая сахарного тростника.

Члены советской делегации беседовали с рабочими, интересовались производительностью труда, заработками. Затем гости направились на завод. Это крупное промышленное предприятие, перерабатывающее 430 тонн сахарного тростника в день. До революции оно принадлежало крупнейшему сахарозаводчику Хулио Лобо. Теперь — это народное достояние.

Рабочие восторженно встретили советских гостей и Фиделя Кастро. Н. В. Подгорный подробно ознакомился с производственным циклом завода. Фидель Кастро сообщил ему, что революционное правительство намеревается строить новые современные сахарные заводы. Оборудование, добавил он, мы надеемся купить в Советском Союзе.

Советские гости посетили также станцию искусственного осеменения крупного рогатого скота в провинции Гавана. Вечером делегация прибыла в курортный центр Варадеро. В прошлом это было место отдыха и развлечений кубинских и американских богатеев. Ныне здесь отдыхают трудящиеся Кубы.

Между Н. В. Подгорным и Фиделем Кастро состоялась дружеская беседа.

Другая часть советской делегации выехала на восток страны — в провинцию Камагуэй. Эта провинция дает республике примерно одну треть производства сахара и занимает первое место по производству продукции животноводства.

Бои на юге Аравийского полуострова

КАИР, 5 января. (ТАСС). Каирская печать сообщает сегодня об усилении освободительной борьбы племен юга Аравийского полуострова против английских карателей и вооруженных сил марионеточной Федерации Южной Аравии. Борьбу против английских колониальных войск и их наемников ведут уже не только племена султаната Дхали. Бои идут также в Лахедже, Хавашебе и других султанатах этой федерации. Газеты обращают внимание на тот факт, что военные действия начались через несколько часов после отъезда из Адена министра обороны Англии Торникрофта, совершающего инспекционную поездку по английским военным базам на Ближнем и Дальнем Востоке.

В последние дни положение в самом Адене резко обострилось. По городу распространяются в большом количестве антианглийские листовки. Вчера объявили забастовку учащиеся аденских учебных заведений. По призыву профсоюзов продолжается забастовка рабочих, протестующих против введения английскими властями чрезвычайного положения и ареста профсоюзных руководителей Адена.

ПРИЧИНА — НИЩЕТА

НЬЮ-ЙОРК, 6 января. (ТАСС). В 1962 году из 306.000 молодых американцев, прошедших допризывную проверку, 152.500 — 49,8 процента — были забракованы, говорится в докладе министра труда США Уиртца. «Было найдено, — говорится в докладе, — что эти юноши страдают такими недостатками физического, умственного или морального порядка, которые делают их непригодными к прохождению военного обучения и успешному несению службы».

Президент США Джонсон был крайне обеспокоен этими данными. «Главная причина того, почему эти молодые люди не отвечают требованиям в отношении физического и умственного развития, — нищета», — сказал Джонсон.

ПРИГОВОР ПРИВЕДЕН В ИСПОЛНЕНИЕ

СОФИЯ, 5 января. (ТАСС). Как сообщает агентство БТА, президиум Народного собрания Болгарии на своем заседании 4 января 1964 года рассмотрел ходатайство о помиловании предателя и шпиона А. Георгиева, приговоренного верховным судом к смертной казни, и оставил его без последствия.

Приговор приведен в исполнение

НА НОВЫЕ ЗЕМЛИ

В Объединенной Арабской Республике началось переселение нубийцев из районов, которые будут затоплены водохранилищем Асуанского гидроузла. Около 50 тысяч нубийцев живет сейчас вдоль Нила, южнее Асуана. Их селения растянулись тонкой цепочкой на 500 километров, вплоть до границ Судана. Нелегкой была участь жителей Нубии. С одной стороны — обожженная солнцем пустыня, с другой — Нил. Лишь маленькие клочки плодородной земли смогли они отвоевать у реки и пустыни. Земля эта не может прокормить всех. Поэтому почти все мужчины Нубии уезжают на заработки в другие районы страны. Лишь на короткий срок они возвращаются на побывку домой, чтобы затем вновь уехать. Так повелось уже с давних времен. Вот почему в Нубии живут в основном женщины и дети. Но скоро этому придет конец. Многое изменит в Египте высотная Асуанская плотина. Изменит она и жизнь маленького нубийского народа. С берегов Нила, которые будут затоплены водами Асуанского моря, нубийцы переселяются в район Ком-Омбо, севернее Асуана. Здесь на вновь освоенных плодородных землях для них уже построено около 10 тысяч новых домов, а всего их будет построено 25 тысяч. Переселение жителей Нубии в район Ком-Омбо должно закончиться к маю 1964 года, т. е. к моменту завершения первой очереди строительства Асуанского гидроузла.

Выступая на пресс-конференции в Асуане, губернатор этого города Мухаммед Эззат Салама заявил, что высотная Асуанская плотина, которую он назвал краеугольным камнем в планах развития Египта, даст возможность нубийцам жить нормальной человеческой жизнью, принесет им радость и благополучие.

С. СОЛОВЬЕВ.
Корреспондент ТАСС.
г. Каир.

Во Франции без перемен...

Рис. **Б. Жукова.**

КРАТКИЕ СООБЩЕНИЯ

● В Пекине закрылась советская фотовыставка «Семилетка в действии». Выставка была организована в соответствии с планом культурного сотрудничества между Советским Союзом и Китаем.

● Две недели 14 изможденных людей продолжают голодовку протеста в тюрьме города Олбани (штат Джорджия). Арестованные — участники похода, который был начат в провинции Квебек (Канада) и должен завершиться на американской базе Гуантанамо, брошены в тюрьму только за то, что они прошли по улицам города с плакатами, призывающими к борьбе за мир, за нормализацию отношений США с Республикой Куба.

● Южновьетнамские партизаны захватили 3 января «стратегическую деревню» недалеко от города Контум. Гарнизон, находившийся в деревне, присоединился к партизанам.

● 35 тысяч портовых рабочих, членов экипажей судов, а также служащие бразильских государственных пароходных компаний объявили забастовку. Бастующие требуют повышения заработной платы.

(ТАСС).

ВОСКРЕСНАЯ ЛЫЖНЯ

Город еще спал, когда бесконечная вереница автомашин потянулась по Луначарскому шоссе в сторону курорта «Чимган». О том, куда направлялись ташкентцы в предрассветный час, можно было судить по увесистым рюкзакам и лыжам, которые были почти у каждого. В морозном воздухе слышались веселые песни, бодрые голоса. К снежным склонам ехали студенты университета, института физкультуры, гидромелиоративного техникума, рабочие завода «Ташсельмаш», текстильного комбината, лакокрасочного завода и многие другие. Но, пожалуй, рекорд массовости побили... школьники и пенсионеры.

Когда в пути весело, дорога коротка. Вот и Чимган. Более опытные, обладающие достаточной техникой лыжники пробились по крутой, скользкой дороге к местам, которые облюбованы спортсменами для будущих больших соревнований. Сразу же надеты лыжи. И еще через минуту началась тренировка.

А ниже, на более пологих склонах, сотни любителей лыж и санок совершали головокружительные спуски в долину. Затем они снова поднимались вверх, чтобы еще и еще раз испытать прелесть скоростного скольжения по снегу...

Вот несется на равнинных лыжах человек в теплом спортивном костюме. Это заслуженный артист республики Дмитрий Алексеевич Алексеев. Человек, который отлично держится на сцене, не сумел устоять на лыжах, когда на его пути оказался большой сугроб.

Перерезая лыжню Алексеева, проскользнул инженер Роман Перский. Следом за ним, пытаясь догнать отца, идет восьмилетний Леша. И многие взрослые провожают взглядом мальчугана: хорошо стоит на лыжах!

У пенсионеров, собравшихся в долине, особая тактика. Они больше любуются природой, подбадривают неудачливых лыжников, фотографируются. И по их радостным лицам можно судить, что такой отдых им по душе.

Свежий воздух, приятная физическая усталость дружны с хорошим аппетитом. К услугам тех, кто не взял с собой еду,— высокогорный буфет.

...Густеют сумерки. И снова по шоссе растянулась вереница заснеженных машин. До следующего воскресенья, горы!

В. ЖУКОВ,
И. СУЦКЕВЕР.

Верхнечирчикский район.

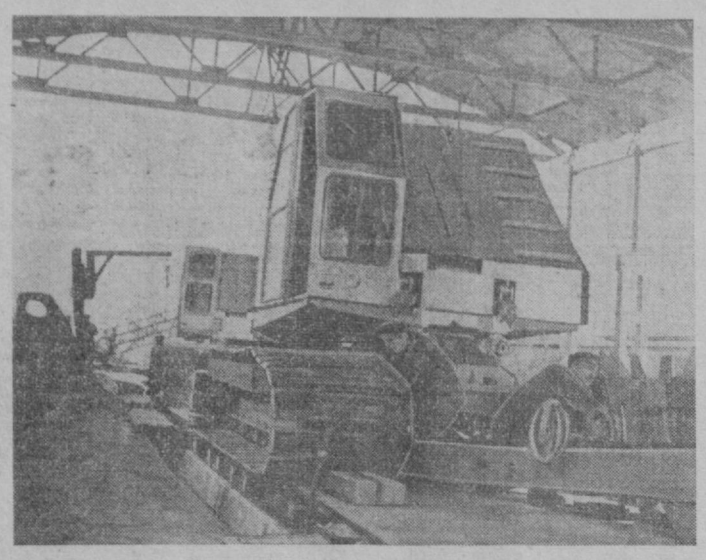

В десять стран Европы, Азии, Африки и Латинской Америки поставляет свою продукцию Ташкентский экскаваторный завод. На снимке: подготовка экскаватора для отправки в Гану.

Фото Р. Шамсутдинова. (Фотохроника УзТАГ).

ЛАБОРАТОРИЯ ПОД ОБЛАКАМИ

Этот необычный сад разместился на высоте 1.900 метров над уровнем моря. Для него в совхозе «Акрабат» Сурхандарьинской области облюбован высокогорный участок. Второй такой сад разбит в отрогах Гиссарского хребта на высоте 1.100 метров.

Это — своеобразные лаборатории агронома Абдурахима Тахирджанова, младшего научного сотрудника Самаркандского филиала республиканского института садоводства и виноградарства. Перемещенные им сюда из долины представители высокоурожайных сортов яблонь, груш, сливы, персика испытываются в новых для них условиях. Накоплены ценные наблюдения, выявлены сорта фруктовых культур, которые могут плодоносить в горах без полива. Пользуясь результатами изысканий А. Тахирджанова, совхоз «Акрабат» разбил в горах и первый двухсотгектарный промышленный сад.

Коллеги А. Тахирджанова по институту провели и другие обследования в горах Узбекистана. Там они выделили тысячи гектаров высокогорных участков, пригодных под первоочередные закладки крупных богарных садов и виноградников, не требующих ирригационных сооружений и искусственного орошения. Здесь достаточно естественной влаги.

(УзТАГ).

ХЛОПОК ПЛЫВЕТ ЧЕРЕЗ КАСПИЙ

В Красноводский порт вошел новый паром «Советский Туркменистан». Паром построен на Сормовских верфях. Он спустился по Волге до Астрахани, прибыл в Баку, был здесь дооборудован и с первым грузом для Узбекистана и других среднеазиатских республик отправился к восточному берегу Каспия.

— Мы тщательно подготовились к приему парома, — сказал нам по телефону начальник Красноводского морского порта Тимофей Сергеевич Лазаренко. — На пирсе построили еще один специальный причал. Паром был принят точно по графику и на следующий день вернулся в Баку, имея на борту узбекский хлопок.

С середины января паромы будут ходить между Баку и Красноводском по расписанию. Таким образом, осуществится комплексная паромная переправа через Каспий. Паромы пересекают море за 11—12 часов, берут на борт, кроме железнодорожных составов, несколько сот пассажиров. Для последних—88 спальных мест, остальные разместятся в мягких, «аэрофлотовских», креслах.

С открытием комплексной переправы через Каспий возрастет пропускная способность морской магистрали, ведущей из Среднеазиатского экономического района на Кавказ.

Р. ИСМАИЛОВ.

ТЕАТР

«ДОЧЬ КУБЫ»

Накануне пятой годовщины славной кубинской революции коллектив Узбекского Академического театра оперы и балета имени А. Навои показал ташкентцам премьеру оперы композитора К. Листова на либретто С. Медового и К. Полякова «Дочь Кубы».

Спектакль, рассказывающий о героической борьбе кубинского народа против кровавой диктатуры Батисты, интересен тем, что в основу его положены действительные события и факты из истории революции на острове Свободы.

...Полна потрясающего драматизма судьба простой кубинской девушки Анхелы Алонсо. Жених ее активно участвовал в подпольной борьбе против диктатуры Батисты. Анхела делила с любимым все невзгоды и опасности. Однажды ищейки Батисты напали на след тяжело раненного в стычке героя и окружили дом, в котором Анхела укрывала любимого. Опасаясь выдать в бессознательном состоянии имена своих товарищей, юноша потребовал у невесты яд. «Если тебе дорога родина, — сказал он ей,—и если ты дочь Кубы, то сейчас же отдашь мне этот яд». И Анхела своей рукой отдала смертельное зелье человеку, которого любила. Отдала, потому что она была дочерью Кубы.

Батистовцы схватили Анхелу, долго и жестоко избивали ее, переломали руки, пробили голову. Поправившись, девушка ушла в горы Сьера-Маэстро, вступила в армию повстанцев. За героизм она была награждена личным оружием Фиделя Кастро...

С огромным увлечением, с творческим огоньком работал коллектив театра над этим спектаклем.

Когда опера была в основном готова, артисты и постановщик оперы народный артист Узбекской ССР Э. Юнгвальд-Хилькевич решили пригласить к себе в гости группу кубинских студентов.

Полезная и интересная получилась встреча. Посланцам Кубы очень понравилась музыка, в которой композитор широко использовал кубинские народные мотивы, одобрили они и декорации, выполненные по эскизам художника Ю. Юнгвальд-Хилькевича.

Артистка Роза Иминджанова, играющая заглавную роль Анхелы, интересовалась, как выглядит ее героиня в жизни, какая у нее походка, каковы ее характерные движения.

Много вопросов задавали и исполнители роли Николаса, жениха Анхелы — заслуженный артист Узбекской ССР А. Азимов и артист Г. Храмов, роли матери Анхелы — артистка К. Давыдова, исполнители роли Рамена — артисты М. Слипченко и С. Беньяминов...

И вот премьера. На ташкентской сцене — парк Ле Тропикаль в Гаване, героическая Куба. И вместе с советскими зрителями долго и благодарно аплодируют артистам, постановщику, художнику, дирижеру молодые посланцы героического острова Свободы, находившиеся в зале театра имени Навои.

Ю. МОДЕСТОВ.

В роли Анхелы — артистка Р. Иминджанова.

Фото Р. Шамсутдинова.

«ЧЕЛОВЕК И СТИХИЯ»

Вышел в свет настольный гидрометеорологический календарь «Человек и стихия» на 1964 год. Что интересного найдет здесь читатель?

Из статей, очерков и заметок ученых мы узнаем о водных ресурсах и дальнейшем развитии гидроэнергетики в СССР, о проблемах отепления Арктики, интересных экспедициях. Ученые дают советы сельским труженикам различных районов страны, как защитить посевы озимых в местных условиях от вымерзания, как получить два урожая в год с одного поля и каковы средства повышения урожайности овощей и других культур на Севере.

Многие материалы календаря посвящены описанию жизни видных советских и зарубежных ученых — метеорологов, гидрологов, океанографов, а также деятельности научных учреждений и экспедиций. В книге приводятся любопытные сведения об истории и развитии гидрометеорологии и океанографии.

Особенно интересны короткие материалы, помещенные в календаре. В них рассказывается о загадках климата, о редких погодных явлениях прошлой, необычайно суровой зимы, о море, выходящем из берегов, о текущих под землей реках, подводных вулканах и даже об одном «гидрометеорологическом случае» в судебной практике.

Есть в книге раздел «Календарь охотника». Не забыты и любители рыбной ловли. Для них публикуется таблица клева рыб по месяцам, указываются наиболее благоприятные места и время ужения, способы ловли различных рыб и т. д.

Гидрометеорологический календарь издается всего второй год, но уже завоевал популярность у самого широкого круга читателей.

(АПН).

ХОЗЯЕВА НОЧНЫХ ЗДРАВНИЦ

Каждый пятый рабочий Ферганского масложиркомбината побывал в прошлом году в ночном санатории, открытом при предприятии. Маслобойщики, получающие путевки в санаторий, здесь не только отдыхают, но и под наблюдением врачей в течение месяца проходят необходимый курс лечения.

Круглогодичные ночные здравницы также сейчас открыты и для маргеланских шелковиков, кувасайских цементников, кокандских трикотажников, шорсуйских добытчиков горного воска и серы, покорителей целинных земель Центральной Ферганы. В прошлом году в восьми действующих ночных санаториях отдохнуло более двух с половиной тысяч человек.

(УзТАГ).

ДЛЯ ВАС, ХОЗЯЙКИ!

Перед входом на Октябрьский рынок Ташкента, против недавно разбитого сквера, вскоре начнется сооружение самого крупного в столице республики трехэтажного мясо-молочного и фруктово-овощного магазина на 600 торговых мест. В здании, построенном в основном из стеклоблоков, будут работать установки кондиционированного воздуха.

К концу 1964 года новое торговое предприятие вступит в строй, и тогда хозяйки смогут здесь купить любые мясо-молочные продукты, свежие и консервированные овощи и фрукты.

С. МУХАМЕДОВА.

ГОСТИ УЗБЕКИСТАНА

В Ташкент прибыла делегация деятелей культуры Народной Демократической Алжирской Республики. Она гостит в Советском Союзе по приглашению Советского общества дружбы и культурных связей со странами Арабского Востока.

Делегация в составе директора департамента культуры министерства национальной ориентации Хамдани Хабиба (глава делегации), директора института изящных искусств и председателя союза художников Алжира Неллеса Шауша Башира и генерального директора национальных театров Алжира Катеба Мустафы ознакомится в Узбекистане с постановкой народного образования, успехами, достигнутыми трудящимися республики в развитии искусства.

5 января гости посетили Узбекский театр музыкальной драмы и комедии имени Мукими, где присутствовали на спектакле «Нурхон». Эта постановка привлекла членов делегации тем, что она стала классическим произведением театрального искусства, посвященным знаменательному историческому событию — раскрепощению женщин.

* * *

Несколько дней гостит в Узбекистане делегация Пенджабского отделения Индийско-советского культурного общества.

Члены делегации, возглавляемой генеральным секретарем отделения профессором Рамеш Валия, знакомятся с достижениями экономики и культуры столицы республики. Большой интерес гости проявили к вопросам изучения языка хинди. Они посетили Восточный факультет Ташкентского государственного университета имени В. И. Ленина. Затем делегация побывала в Фергане, где гости ознакомились с экономикой и культурой хлопковой долины.

(УзТАГ).

В ВАШЕЙ КВАРТИРЕ—ТЕЛЕФОН

Перед Новым годом почти в 900 квартирах Чиланзара зазвенел телефон. Это ожила только что построенная автоматическая телефонная станция — седьмая по счету в столице Узбекистана. В работу включено девяносто номеров, начинающихся на семерку, — а всего их скоро будет три тысячи.

Пять тысяч абонентов прибавится в 1964 году у третьей Ташкентской АТС, тысяча — у четвертой станции АТС на улице Энгельса, строительство которой скоро начнется, — это еще восемь тысяч телефонов.

Расширяется телефонная сеть и в других городах республики. Недавно зазвенели телефоны в шестистах квартирах и учреждениях Андижана. Новая станция рассчитана на четыре тысячи абонентов. Скоро развернется строительство АТС в Нукусе на три тысячи, в Ургенче — на 2 тысячи, Беговате — на 500 номеров. Заканчивается монтаж автоматических станций в Гузаре, Ташлаке и других населенных пунктах Узбекистана.

А. АРАЛОВ.

Спорт

НЕ НАДО „СЮРПРИЗОВ"!

Одни говорили: «сюрприз», другие — «катастрофа». Речь шла об одном и том же — о выступлении легкоатлетов Узбекистана на III Спартакиаде народов СССР.

Перед решающими стартами в Москве никто даже и не думал о провале. На XII Всеузбекской спартакиаде легкоатлеты республики показали пятьдесят пять результатов первого разряда, три — на уровне мастера спорта. Существенно были исправлены шесть республиканских рекордов. Особенно радовало то, что большинство из них установлено как раз в тех видах, которые на II Спартакиаде народов СССР не дали нашей команде ни одного зачетного очка.

Окончилась Всеузбекская спартакиада. Сборная легкоатлетов республики поехала на сбор в Тарту. Прикидки и товарищеские соревнования с эстонцами еще раз показали: спортсмены Узбекистана готовы к финальным стартам. Еще бы, на II Спартакиаде народов СССР — 23 зачетных перворазрядных результата, около тридцати двух тысяч очков. И прогноз: семьдесят тысяч очков перед третьей спартакиадой! Девятое место — вот минимум, о котором шла речь.

Перед самым началом спартакиады все без исключения тренеры заверили: команда Узбекистана готова драться за восьмое место. Не поверить было нельзя — результаты говорили сами за себя.

И вот началось. Никто не сомневался, что провал наших спортсменов-гребцов, неудачи стенделовиков — все это будет восполнено легкоатлетами. Но...

В первые же два дня четырнадцать перворазрядников дали своей команде «баранки» — не выполнили норм первого разряда. Было потеряно одиннадцать тысяч очков, и этого уже нельзя было наверстать. Причем, как ни странно, тон задали ведущие: Е. Мачуло, Р. Бабич, Е. Скорин. Плохо выступил рекордсмен по прыжкам в высоту Г. Кутянин. Не дали зачета в толкании ядра В. Куренина и В. Калугина. Большой урон нанесли команде Х. Усманов и Ю. Жарков — в десятиборье они «недодали» команде шесть тысяч очков.

Были любители считать: что бы вышло, если бы легкоатлеты выступили так, как обещали тренеры? Узбекистан числился бы в таблице результатов не на одиннадцатом, а на десятом месте. Но разве дело в этих подсчетах?

Дело в том, чтобы извлечь уроки из того обстоятельства, что на тренировках, прикидках, на соревнованиях у себя дома — результаты одни, а в большой спортивной схватке — другие, гораздо хуже. Итак, давайте извлекать уроки.

Самое удивительное: те же Скорин, Кутянин, Мачуло и другие через две недели, в Киеве, на первенстве Центрального совета «Динамо» и Вооруженных Сил СССР показали результаты, близкие к нормам мастера спорта. Значит, в Москве, попросту говоря, спортсмены Узбекистана «потеряли свой нерв», оказавшись лицом к лицу, с прославленными легкоатлетами страны. Струсили перед громкими именами, утратили веру в себя.

Вот что должны запомнить на будущее наши спортсмены, вот с чем им надо бороться, если они хотят в будущем показывать результаты союзного класса. Но извлечь урок должны не только они. Может быть, не столько они, сколько мы, возглавляющие легкую атлетику.

У большинства членов сборной команды республики не было опыта участия в крупных соревнованиях. Узбекистан почти лишен больших легкоатлетических стартов, и это очень плохо. Соревнования со столицами союзных республик, матчевые встречи по полной программе и отдельным видам легкой атлетики, поездки наших спортсменов в другие города на соревнования — все это надо поставить на широкую ногу. Причем делать это должна не одна федерация легкой атлетики, даже не один Союз спортивных обществ и организаций. Каждое общество должно «расширить свою географию», смелее выходить на соревнования за пределы республики.

После III Спартакиады ряды сборной легкоатлетов республики поредели. Одни сходят с арены по возрасту, другие уезжают. Надо пополнять нашу сборную. В первую очередь места ушедших должны занять школьники, которые нынешним летом в Волгограде защищали на спартакиаде спортивные цвета Узбекской республики. Ведь это им придется в 1967 году выступать на IV Спартакиаде народов СССР. Так вот, чтобы тогда опять не задаваться вопросом «сюрприз или катастрофа?», — надо уже сейчас поднимать легкую атлетику.

Способная молодежь должна быть объединена в специализированной легкоатлетической школе. Там должна работать группа освобожденных тренеров. И там должна идти подготовка легкоатлетов на основе специализации.

А как находить способную молодежь? Более того — откуда ее взять?

Тут я обращаюсь к органам народного образования. Потому что возглавить эту работу должно, конечно, Министерство просвещения республики. В детских спортивных школах при районных и городском отделах народного образования надо вести работу по легкой атлетике также на основе специализации. Определить, какие школы будут специализироваться в каких видах спорта. Дать этим школам квалифицированных тренеров. Надо добиться, чтобы тренеры спортивных школ преподавали и в общеобразовательных школах на общественных началах или за небольшую плату. Тогда, имея много учеников, тренер легче сможет обнаружить способных, отобрать их, направить, может быть, в спортивную школу. Такая организация позволит иметь больше надежд на успех.

Но делать ставку только на резерв для сборной республики, опять ограничиться подготовкой узкой группы легкоатлетов — это было бы ошибкой. Надо повышать спортивное мастерство не десятков и сотен спортсменов, а десятков и сотен тысяч трудящихся. **Резкое улучшение работы в низовых коллективах физкультуры — вот что сейчас нужнее всего.**

В значительной реставрации нуждаются и календарные планы спортобществ и городских советов союза. Разве это нормально, когда в течение года общества и городские советы проводят по одному соревнованию?

Вот обо всем этом следует серьезно, в полный голос говорить на отчетно-выборных собраниях, которые сейчас начались в городских и областных секциях и в федерации легкой атлетики республики. Хватит, товарищи, «сюрпризов». Победы нам нужны, а для этого — по-настоящему массовый спорт!

А. БЕРЕЗОВСКИЙ.
Председатель федерации легкой атлетики Узбекистана.

ПОГОДА

Синоптики говорят: особых изменений не ожидается. Сегодня днем в республике облачно, местами снег. Ветер юго-западный, 3—7 метров в секунду. Местами — по Хорезму, Каракалпакии и Бухарской области — усиление ветра до пятнадцати метров в секунду.

Температура днем 0—5 градусов мороза. В Ташкентской области временами снег, температура около нуля.

Редактор
А. Д. ИВАХНЕНКО.

ОБЪЯВЛЕНИЯ, РЕКЛАМА

СЕГОДНЯ

РАДИО

Первая программа: 8.25 — Концерт. 9.25 — Маленький концерт. 9.50 — «Передовики семилетки» (на таджикском языке). 10.10 — «Пионерская зорька». 10.30 — Концерт. 11.25 — Выступают молодые артисты. 12.25—Симфонические танцы. 13.30—Легкая музыка венгерских композиторов. 15.30 — Концерт-беседа (на узбекском языке). 16.10 — Для детей и юношества. «У микрофона ваши любимые поэты» (на узбекском языке). 16.30 — Концерт. 18.15 — Решения декабрьского Пленума ЦК КПСС в действии. 18.30 — Отрывки из опер зарубежных композиторов. 19.20 — Концерт. 20.00 — «За большую химию Узбекистана» (на русском языке). 20.10 — Д. Шостакович. Первая симфония. 20.45 — «На строительных площадках Самарканда» (на узбекском языке). 22.10 — Главы из повести Б. Пармузина «Полк поднимается по тревоге» (на узбекском языке). 22.30 — Вальсы. 23.15 — Концерт-отдых.

ТЕЛЕВИДЕНИЕ

ПЕРВАЯ ПРОГРАММА

На узбекском языке: 11.00 — Выступление Дома пионеров Калининского района. 11.40 — Художественный фильм «Маленькие истории».

На русском языке: 12.50—Кукольный фильм «Соблазнительный сыр». 13.00 — Трансляция из театра имени Свердлова «У новогодней елки». 18.00 — Кукольный фильм «Обида». 18.15 — Телевизионные новости. 18.35 — Научно-популярный фильм «Дающая жизнь». 18.55 — Телеочерк Омской студии телевидения «Город на Иртыше». 19.15 — Художественный фильм «Штрафной удар». 20.45—Программа передач.

На узбекском языке: 20.50—«Страницы из узбекской классической музыки». Макомы. 21.50 — Телевизионные новости. 22.10 — «Наука плодородия». 22.25 — Концерт.

ВТОРАЯ ПРОГРАММА

На узбекском языке: 19.20 — «Зимой свежие овощи». 19.45 — Концерт. 20.25 — Телефильм «Вторая воздушная армия».

На русском языке: 20.50 — Документальные фильмы: «Великая сила дружбы и братства», «Вдоль границы идет дозор», «Константин Калиновский». 21.50 — Фильм-спектакль «Слуга двух господ».

ТЕАТРЫ

ТЕАТР им. НАВОИ — днем **Князь Игорь**, вечером **Лебединое озеро**; ТЕАТР им. ХАМ�ЗЫ — днем **Алишер Навои**, вечером **Честь**; ТЕАТР им. ГОРЬКОГО — днем **Чемодан с наклейками**, вечером **День рождения Терезы**; ТЕАТР ЭСТРАДЫ — **новогодние молодежные вечера. Концерты** эстрадного оркестра Узбекистана; ТАШГОСЦИРК — в 1, 4 ч. дня и 8 ч. вечера **«Елка в цирке»**. Аттракцион **«Среди хищников»** (львы, тигры и черные пантеры). Укротитель — **В. Запашный.**

КИНО

Быть или не быть: «ВАТАН», им. НАВОИ, «ИСКРА», «УЗБЕКИСТАН», «25 ЛЕТ УЗБЕКИСТАНА», «ЧАЙКА», «ДРУЖБА» (1-й зал), «МОСКВА», «ВОСТОК» (днем и вечером); **Человек, который сомневается:** «МОЛОДАЯ ГВАРДИЯ» (днем и вечером); **Шайка бритоголовых:** «ДРУЖБА» (2-й зал), «30 ЛЕТ КОМСОМОЛА» (днем и вечером); **Конец «Никотианы»** (2 серии): «ЮЛДУЗ» (днем и вечером); **Слепая птица:** «ВАТАН», «МОСКВА» (в 10 ч. утра); **Компаньерос:** им. НАВОИ (в 10 ч. утра); **Пахтаой:** «МОЛОДАЯ ГВАРДИЯ» (в 10, 11 ч. 45 м. утра, 1 ч. 30 м., 3 ч. 15 м. дня), «25 ЛЕТ УЗБЕКИСТАНА» (в 1, 3 ч. дня); **О тех, кто украл Луну:** «30 ЛЕТ КОМСОМОЛА» (в 10 ч. утра), «ЧАЙКА» (в 10, 11 ч. 45 м. утра); **Суровая юность:** «УЗБЕКИСТАН» (в 12 ч. дня).

ЦЕНТРАЛЬНЫЙ ЛЕКТОРИЙ

(ул. «Правды Восток», 4)

7 января

лекции *на темы:*

в 4 ч. дня **«Загадка погибшей планеты».**

Лектор — научный работник обсерватории **В. С. Шевченко.**

После лекции — цветной фильм **«Первый рейс к звездам»** (полет Ю. Гагарина);

в 7 ч. вечера **«Революция в военном деле».**

Лектор — **Г. С. Гриненко.**

К СВЕДЕНИЮ ПРЕДПРИЯТИЙ, УЧРЕЖДЕНИЙ, ОРГАНИЗАЦИЙ И ГРАЖДАН!

МИНИСТЕРСТВО ФИНАНСОВ УЗБЕКСКОЙ ССР

извещает, что в соответствии со статьей 30-й Указа Президиума Верховного Совета СССР от 30 апреля 1943 года «О подоходном налоге с населения»

В ЯНВАРЕ—ФЕВРАЛЕ 1964 ГОДА ФИНОРГАНЫ РЕСПУБЛИКИ ПРОВОДЯТ НАЛОГОВЫЙ УЧЕТ ВО ВСЕХ ГОРОДАХ И ПОСЕЛЕНИЯХ ГОРОДСКОГО ТИПА НА 1964 ГОД.

Граждане, имевшие в 1963 году доходы от кустарных промыслов, оказания разного рода услуг населению и от сдачи в наем строений, квартир, комнат и т. д., обязаны не позднее 15 января 1964 года подать в рай(гор)финотделы декларации об этих доходах.

В 1963 году платежные извещения на уплату гражданами подоходного налога только за земельные участки (гражданами, не имевшими в истекшем году доходов от сдачи в наем строений) и местных налогов и сборов вручены на 1963, 1964 и 1965 годы, т. е. на три года.

В связи с этим в 1964 году финансовые органы вручают платежные извещения на 1964—1965 годы только тем хозяйствам, которые дополнительно подлежат обложению указанными налогами, а также пересматривают платежи налогов тем хозяйствам граждан, у которых по сравнению с 1963 годом произошли изменения, влияющие на размер ранее исчисленных сумм налогов.

Граждане, у которых возникнут после проведения налогового учета изменения, дающие право на льготы по налогам, будут освобождены от уплаты соответствующих сумм налога за тот или иной год.

Налоги уплачиваются ежегодно в установленные сроки. При уплате налогов граждане обязательно должны предъявлять в приходной кассе Госбанка и сберегательной кассе квитанции об уплате налогов за предыдущие сроки.

Рабочие и служащие, имеющие право на получение скидки по подоходному налогу на иждивенцев, обязаны представить в срок до 15 января 1964 года в бухгалтерию по месту работы соответствующие справки об иждивенцах от домоуправлений или исполкомов местных Советов депутатов трудящихся.

Предприятия, учреждения и организации сообщают рай(гор)финотделам не позднее 15 числа каждого месяца необходимые для обложения налогом сведения по форме № 3 за предыдущий месяц о выплатах гражданам за поставленные изделия, произведенные работы с применением собственного материала, оказания услуги и тому подобное, а сведения о суммах, подлежащих выплате гражданам за помещения, сданные ими в аренду по договорам, сообщают финорганам в 15-дневный срок после заключения договора.

Кроме того, предприятия обязаны не позднее 10 января 1964 года представить рай(гор)финотделам за истекший 1963 год сведения по форме № 4 о заработках граждан, работающих на дому для предприятий.

Кооперативные предприятия, учреждения и организации в соответствии со статьей 12 Указа Президиума Верховного Совета СССР от 10 апреля 1942 года «О местных налогах и сборах» не позднее 1 февраля 1964 года обязаны представить в рай(гор)финотделы расчеты по налогу со строений и земельной ренте.

Бланки сведений по формам №№ 3, 4, деклараций (заявлений) и расчетов по налогу со строений и земельной ренте можно получить в рай(гор)финотделах.

Владельцы автомобилей, мотоциклов и мотороллеров, проживающие в городах и поселениях городского типа, обязаны в сроки, установленные исполкомами местных Советов депутатов трудящихся на 1964 год, внести в учреждения Госбанка причитающийся сбор с транспортных средств. Квитанции об уплате сбора за транспорт предъявляются по месту регистрации их в Госавтоинспекции, которая производит техосмотр и регистрацию транспорта только по предъявлении квитанции банковского учреждения об уплате сбора.

Министерство финансов Узбекской ССР.

ПРОДОЛЖАЕТСЯ ПОДПИСКА НА «МЕДИЦИНСКИЙ ЖУРНАЛ УЗБЕКИСТАНА»

на 1964 год.

В журнале печатаются статьи по всем актуальным вопросам теоретической и практической медицины.

Впервые в журнале создается отдел по обмену опытом организации здравоохранения в отдельных лечебно-профилактических учреждениях.

В обзорных статьях освещаются последние достижения медицинской науки.

Журнал рассчитан на врачей всех специальностей.

Подписная цена на год — 2 р. 40 коп. Цена номера 20 коп.

Подписка принимается без ограничения во всех отделах «Союзпечати» и в почтовых отделениях.

ШКОЛА ФЗУ ТАШТЕКСТИЛЬКОМБИНАТА

ПРОИЗВОДИТ

прием девушек

для обучения профессиям ткачих

в возрасте от 17 до 23 лет, с 7—10-классным образованием, в узбекские и русские группы.

Срок обучения — год.

Принятые в школу обеспечиваются стипендией, а дети погибших воинов, инвалидов Отечественной войны и круглые сироты — питанием и обмундированием.

При поступлении представляются: паспорт, свидетельство об образовании, три фотокарточки.

Медосмотр — в поликлинике при Таштекстилькомбинате.

Обращаться: г. Ташкент, Фрунзенский район, 2-я Выборгская, 3-а.

АДРЕС НАШЕЙ РЕДАКЦИИ Ташкент УЛ. ПРАВДЫ ВОСТОКА 26

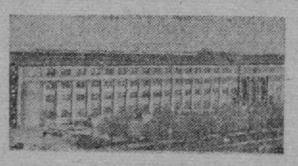

ТЕЛЕФОНЫ ОТДЕЛОВ РЕДАКЦИИ: писем трудящихся и массовой работы — 31520, 34492; партийной жизни и местной печати — 34147; пропаганды марксистско-ленинской теории, международной жизни — 34364; советского строительства — 33776; промышленности и транспорта — 31638; сельского хозяйства — 34292; науки, школ и вузов — 26706; литературы и искусства — 34034; информации, иллюстрация — 28129; секретариата и ночной редакции — 33475, 28129; прием объявлений — 28142. Коммутатор — от 30249 до 30258.

Типография Объединенного издательства газет «Кизил Узбекистон», «Правда Востока» и «Узбекистон сурх», г. Ташкент.

Р.05820. Индекс 64572. Изд. № Б-314.