Пролетарии всех стран, соединяйтесь!

ПРАВДА ВОСТОКА

ОРГАН ЦЕНТРАЛЬНОГО КОМИТЕТА КОМПАРТИИ УЗБЕКИСТАНА, ВЕРХОВНОГО СОВЕТА И СОВЕТА МИНИСТРОВ УЗБЕКСКОЙ ССР

Год издания 40-й
№ 158 (12343) | Четверг, 9 июля 1964 года | Цена 2 коп.

ВСЕНАРОДНЫЙ ПОЧЕТ ЖЕНЩИНЕ-МАТЕРИ

Всенародной любовью и почетом окружена в нашей стране женщина-мать. Ярким проявлением заботы партии и правительства о советских женщинах явился изданный 20 лет назад — 8 июля 1944 года Указ Президиума Верховного Совета СССР об установлении почетного звания «Мать-героиня», учреждении ордена «Материнская слава» и «Медали материнства».

В праздничной, торжественной обстановке получают орден «Мать-героиня» и грамоту Президиума Верховного Совета СССР женщины, родившие и воспитавшие десять детей, по достижении последним ребенком одного года и при наличии в живых остальных детей. За два десятилетия почетного звания «Мать-героиня» удостоено 79.628 женщин. Орденами «Материнская слава» I, II и III степени за это время награждено около двух миллионов человек и «Медалью материнства» I и II степени — более 6 миллионов женщин. На 1 июня 1964 года награды за материнство получили 8.415.263 женщины.

С гордостью называют советские люди имена славных тружениц, воспитывающих истинных патриотов нашей Родины, строителей светлого будущего.

* * *

В отделе наград Президиума Верховного Совета Узбекской ССР нам сообщили:

За истекшее двадцатилетие по республике орденами и медалями материнства награждено 653.318 многодетных матерей. Звания «Мать-героиня» удостоены 3.452 многодетные матери.

МИЛЛИОНЫ У ТЕЛЕВИЗОРОВ И РАДИОПРИЕМНИКОВ

МОСКВА, 7 июля. (ТАСС). Сегодня миллионы советских людей слушали по радио и смотрели на голубых экранах телевизоров выступление Председателя Совета Министров СССР Н. С. Хрущева о визите в Данию, Швецию и Норвегию.

Выступление главы Советского правительства о поездке в скандинавские страны транслировалось по интервидению и Евровидению.

ВОТ ОНИ, ГЕРОИ ЖАТВЫ!

Совхоз «Кзыл чарводар» Джизакского производственного управления одним из первых в Сырдарьинской области выполнил годовой план сдачи зерна государству. В закрома Родины засыпано более 200 тысяч пудов ячменя. В среднем с каждого гектара на богаре здесь намолачивается по 10,5 центнера зерна.

Обязательство коллектива совхоза — выполнить нынче четыре годовых плана сдачи хлеба государству. На снимке: передовой комбайнер совхоза Карши Ахмедов.

Фото **А. Горокрина.** (Фотохроника УзТАГ).

И ЖАТЬ, И СЕЯТЬ!

РЕПОРТАЖ С КОЛХОЗНЫХ НИВ

Хозяйства Верхнечирчикского производственного управления в нынешнем году должны засыпать в закрома государства более 1 миллиона 200 тысяч пудов зерна — четвертую часть того, что должна дать Ташкентская область.

Хлеба нынче отменные. Ячменя намолачивают на богаре по 12—13, а пшеницы по 12—15 центнеров с гектара. Особенно хороша «Безостая-1». Ее сеяли звенья стоцентнеровиков и получают по 30 центнеров зерна с гектара.

На Паркентский заготовительный пункт одна за другой подходят тяжело груженные машины, зерно взвешивают, берут пробы для анализа. Заготовителям важно знать не только степень влажности и засоренности, но и полновесность зерна. Тяжелое нынче зерно, особенно поступающее из колхоза «Узбекистан». Этому хозяйству за отличное качество сдаваемого государству зерна уже начислено дополнительно более 500 рублей.

У каждого свои заботы. У хлеборобов — побыстрее скосить, обмолотить колосовые и рассчитаться с государством, у заготовителей — принять зерно, сохранить его. У каждого — свои трудности: заготовители жалуются на нехватку складских помещений. И действительно, Паркентский заготпункт полон, его надо разгружать, иначе может возникнуть задержка с приемкой зерна от колхозов.

Хлеба хорошие, значит, есть что убирать. Есть и чем убирать — верхнечирчикцы не могут пожаловаться на недостаток комбайнов и автомашин для доставки зерна с токов к заготпунктам. Однако темпы хлебозаготовок крайне низки. Хозяйства управления рассчитались с государством только на одну треть.

В чем причина отставания?

С инспектором-парторганизатором Самаром Хусамитдиновым едем в колхоз «Гулистан». Это хозяйство — одно из четырех, входящих в зону его деятельности. Однако партком распорядился таким образом: инспектора-парторганизатора закрепили на период уборки хлебов безвыездно за колхозом «Коммуна», а в сельхозартель «Гулистан» назначили своим представителем с самыми широкими полномочиями народного судью Дадаша Эрматова.

И вот в этом-то колхозе мы прежде всего и столкнулись с крупными недостатками в организации социалистического соревнования, в агитационно-массовой работе. В бригаде Закира Курбанова работает десять комбайнов. Какая выработка каждого агрегата, скажем, была вчера, позавчера? Кто из комбайнеров работает хорошо, а кто плохо? Об этом не знает даже бригадир. Учетчики ежедневно работу не замеряют, а записывают всем комбайнерам норму. И только когда заканчивают косить массив, подбивают окончательный итог. И в такие дни получается, что одни будто совсем не работали, а другие выполнили по 2—3 нормы. Есть в колхозе отличные комбайнеры, такие, как Тургун Адашов или Тураб Ишматов, но их опыт не распространяется.

Часты в колхозе поломки комбайнов, они долго простаивают. Надо бы запасные части подвозить на поля, хорошего механика закрепить, соревнование наладить. А партком все надежды возложил на своего уполномоченного.

Казалось бы, доброе дело сделали в Верхнем Чирчике — создали колонну комбайнов при районном объединении «Узсельхозтехника». Однако из колхозов «Гулистан» и «Коммуна» поступают тревожные сообщения: комбайны «Узсельхозтехники» работают из рук вон плохо. Колонну создали, а механизаторов хороших не подобрали. Вместо того, чтобы показать образцы работы, механизаторы объединения «Узсельхозтехника» показывают худой пример низкой выработки и низкого качества косовицы.

Не везде уделяется внимание качеству сдаваемого государству зерна. Некоторые колхозы везут его на заготовительные пункты без предварительной полевой очистки. Колхозу «Ленинабад», например, только за сданный ячмень сделали на засоренность скидку в 7 тонн. Сейчас идет сдача пшеницы, и руководителям колхозов и совхозов следовало бы по-настоящему организовать полевую очистку зерна.

И еще на один вопрос хотелось бы обратить внимание. Передовые хлеборобы взялись в юбилейном году сдать по 100 центнеров зерна с каждого гектара поливных земель. Большинство собрало первый урожай и получило по 30—35 центнеров пшеницы или ячменя с гектара. Что делать на высвобожденных полях в настоящее время? Казалось бы, ясно: нужно без промедления их поливать, пахать, засевать повторно.

Однако повторный сев в бригадах стоцентнеровиков разворачивается медленно. И в колхозе «Коммуна» у Халдара Тушикова, и в колхозе «Гулистан» у Абдурахмана Турабаева, и в ряде бригад других хозяйств к пожнивному севу еще не приступили. Солнца у нас действительно много, теплые дни действительно держатся долго, но и в наших условиях природа кладет свой предел: сроки повторного сева зерновых уходят и, если затянуть дело, то второй урожай не созреет.

В дни уборочной каждый час на счету. В передовых колхозах и совхозах Верхнего Чирчика знают цену времени. Однако в целом по управлению темпы уборки хлебов неоправданно низки, и виной тому неорганизованность, плохое использование техники, отсутствие настоящего боевого соревнования.

Н. АЛЕЕВ.
Соб. корр. «Правды Востока» по Ташкентской области.

пос. Янгибазар.

На хлебном фронте

ОПЕРАТИВНЫЕ ДАННЫЕ О ЗАГОТОВКАХ ЗЕРНА ПО ОБЛАСТЯМ НА 8 ИЮЛЯ

(в процентах к обязательствам: первая колонка — заготовлено с начала уборки урожая, вторая — прирост за день)

Кашкадарьинская	61,3	4,8
Сырдарьинская	60,6	3,9
Андижанская	48,3	1,7
Ферганская	45,8	4,4
Сурхандарьинская	43,8	2,2
Бухарская	32,6	2,1
Ташкентская	29,6	3,2
Самаркандская	23,3	3,4

НА РАЗНЫХ МЕРИДИАНАХ

24 часа у телетайпа

БОЛЬШОЙ ИНТЕРЕС

ОСЛО, 8 июля. (ТАСС). В Норвегии с большим интересом ожидали выступления по Московскому радио и телевидению Председателя Совета Министров СССР Н. С. Хрущева. О его предстоящем выступлении было сообщено в газетах.

В первой же вчерашней вечерней передаче последних известий Норвежское радио изложило это выступление главы Советского правительства. В результате визита Хрущева, отмечает Норвежское радио, укрепились добрососедские отношения Советского Союза со Скандинавией. Принцип мирного сосуществования признается как основа взаимоотношений государств с различными социально-политическими системами.

В заключение Норвежское радио привело слова Н. С. Хрущева, в которых выражается благодарность правительствам и народам скандинавских стран за оказанный ему радушный прием.

БЛАГОДАРНОСТЬ ЗА ПОМОЩЬ

КОНАКРИ, 8 июля. (ТАСС). Министр информации, почт и телекоммуникаций Гвинейской Республики Алассан Диоп принял вчера двух советских специалистов, возвращающихся из Гвинеи на Родину, и выразил им горячую благодарность за отличную работу.

Советские инженеры П. П. Галюк и Б. Л. Зеленов работали на гвинейской радиостанции, построенной в 1962 г. с советской помощью, как дар Советского Союза Гвинейской Республике, и, помимо этого, помогали гвинейцам налаживать систему телекоммуникаций в различных районах страны.

РАСИСТСКИЙ ПОГРОМ

НЬЮ-ЙОРК, 8 июля. (ТАСС). Вчера расисты Бирмингема (штат Алабама), учинили погром в закусочной универсального магазина, где раньше обслуживали только белых. В соответствии с законом о гражданских правах закусочная начала утром обслуживать также и негров. Во время налета там находилось несколько посетителей-негров, на которых набросились расисты, вооруженные бейсбольными битами.

Полиция, немедленно закрывшая магазин, отказалась сообщить какие-либо подробности налета.

БЕЗРЕЗУЛЬТАТНЫЙ ВИЗИТ

ПАРИЖ, 8 июля. (ТАСС). Французское правительство не довольно результатами визита в Западную Германию президента де Голля и сопровождавших его членов французского кабинета — такой вывод напрашивается из сообщения о вчерашнем заседании Совета министров Франции, которое сделал на пресс-конференции министр информации Ален Пейрефит.

Члены французской делегации, сообщил он журналистам, подчеркнули в Бонне «некоторую медлительность и колебания», проявляемые их западногерманскими коллегами в развитии сотрудничества с Францией. «В оценке мировых событий, — сказал он, — у двух стран имеются различия, а по некоторым вопросам — даже разногласия, которые нельзя сгладить за два дня переговоров». Министр заявил, что в области производства вооружений, например, за последнее время «нет никакого прогресса» в сторону расширения сотрудничества Франции и ФРГ.

То же самое, подчеркнул он, можно сказать и о других областях, положение дел в которых обсуждалось в ходе франко-западногерманских бесед, идет ли речь о внешней политике, финансах или экономике. В сельскохозяйственных вопросах партнерам не удалось достичь никаких непосредственных результатов.

«Французская делегация, — сказал министр информации, — констатировала, что ФРГ и ее правительство, по-видимому, еще не совсем готовы проводить совместную политику, которую мы считаем желательной и необходимой. Поэтому мы не строим иллюзий насчет возможности достичь немедленного успеха в этой области».

План развития Занзибара

НАЙРОБИ, 7 июля. (ТАСС). Обнародован трехлетний план развития Занзибара. В соответствии с новым планом предусматривается создание плантаций сахарного тростника и строительство сахарного завода, а также фруктово-консервного завода, сигаретной и обувной фабрик и других предприятий.

Планом предусматривается также ликвидация зависимости Занзибара от импорта риса. В результате его осуществления Занзибар будет полностью обеспечивать себя рисом и даже экспортировать его. Доходы фермеров и рыбаков будут увеличены вдвое.

Особое место в плане, для выполнения которого будет затрачено 25 миллионов фунтов стерлингов, отводится здравоохранению и просвещению. Предусматривается строительство госпиталей и больниц на Занзибаре и Пембе. Будет построено 20 начальных школ, три средние школы и народный университет.

КРУПНЫЙ КОМБИНАТ ЮГОСЛАВИИ

БЕЛГРАД, 8 июля. В городе Сремска-Митровица введен в строй действующих предприятий крупный целлюлозно-бумажный комбинат.

Комбинат будет перерабатывать около 300 тыс. кубометров древесины в год и выпускать более 48 тыс. тонн ротационной и других сортов бумаги и около 60 тыс. тонн целлюлозы.

(ТАСС).

С ВИЗИТОМ В МОНГОЛИЮ

МОСКВА, 7 июля. (ТАСС). Сегодня из Москвы в Улан-Батор по приглашению Великого народного хурала Монгольской Народной Республики с дружественным визитом отбыла делегация Верховного Совета СССР, возглавляемая заместителем Председателя Президиума Верховного Совета СССР А. А. Мюрисепом.

В составе делегации — депутаты Верховного Совета СССР С. С. Авраменко, Л. П. Рушкова, Н. И. Кравченко и К. К. Тургумбаев.

Приезд в Москву Юсефа эс-Сибаи

МОСКВА, 8 июля. (ТАСС). Вчера в Москву по приглашению Советского комитета солидарности стран Азии и Африки прибыл генеральный секретарь Постоянного секретариата Организации солидарности народов Азии и Африки, видный общественный деятель Объединенной Арабской Республики Юсеф эс-Сибаи.

РУКИ ПРОЧЬ ОТ ЮЖНОГО ВЬЕТНАМА!

26 июня с. г. сопредседателями Женевского совещания получена телеграмма от министра иностранных дел Демократической Республики Вьетнам, в которой сообщается, что в последнее время Соединенные Штаты Америки предпринимают новые действия, направленные на дальнейшее расширение агрессии в Южном Вьетнаме. В телеграмме сообщается также о фактах, которые, по мнению правительства ДРВ, свидетельствуют о намерении США перенести военные действия на территорию Демократической Республики Вьетнам.

В телеграмме министра иностранных дел ДРВ, в частности, говорится:

«Различные правительственные органы Соединенных Штатов изучают планы, враждебные по отношению к ДРВ. Председатель комитета по планированию государственного департамента У. Ростоу представил «план Ростоу № 6», предусматривающий блокады, бомбардировки и обстрел Северного Вьетнама. Член палаты представителей Мэлвин Лэрд заявил в комиссии палаты представителей по ассигнованию на оборону, что «правительство Джонсона изучает план бомбардировки коммунистического Северного Вьетнама». Агентство АП сообщило, что пятьдесят реактивных бомбардировщиков «Б-57Б» 3-й бомбардировочной эскадры ВВС США проводят на Филиппинах подготовку в связи с возможностью принятия американцами решения о бомбардировке объектов в Северном Вьетнаме. По сведениям указанного агентства, этим бомбардировщикам сообщаются разведывательные сведения о важных пунктах Северного Вьетнама, и большинство данных сведений было собрано разведывательными самолетами «У-2», летающими на большой высоте».

Все эти действия Соединенных Штатов Америки в отношении Вьетнама, подчеркивается в обращении министра иностранных дел ДРВ, так же, как и продолжающееся вмешательство во внутренние дела Лаоса и Камбоджи, создают серьезную угрозу миру и безопасности в этом районе Юго-Восточной Азии.

В связи с телеграммой министра иностранных дел ДРВ Суан Туй в Министерстве иностранных дел СССР послу Великобритании в Москве Х. Тревельяну был вручен советский проект послания сопредседателей Женевского совещания 1954 года по Индокитаю правительству США и всем правительствам стран—участниц Женевского совещания.

В советском проекте подчеркивается, что сопредседатели разделяют озабоченность правительства ДРВ в связи с агрессивными действиями Соединенных Штатов в районе Юго-Восточной Азии и вновь предупреждают правительство США об их ответственности за строгое соблюдение Женевских соглашений 1954 г. Сопредседатели ожидают, говорится далее в проекте послания, что Соединенные Штаты незамедлительно прекратят вмешательство во внутренние дела Вьетнама и полностью выведут войска, военный персонал и вооружение США из Южного Вьетнама.

Х. Тревельян обещал передать проект послания своему правительству.

(ТАСС).

ПЕРВЫЙ ДЕНЬ ГИГАНТА

СООРУЖЕНИЕ ТАХИАТАШСКОГО ГИДРОУЗЛА НАЧАЛОСЬ

Запомним эту дату: 4 июля 1964 года. В этот день экскаваторщик Э. Пирманов вынул первый из 30 миллионов кубометров грунта, которые будут перенесены при строительстве Тахиаташского гидроузла. И как не пожалеть о том, что все происходило буднично, просто.

Первый ковш еще подождали для «торжественности». А затем геодезисты Усман Халилаев и Лида Силкина занялись разбивкой площадки. Главный инженер строительного управления Ю. Рождественский требовал от начальника производственно-технического отдела Р. Хайретдинова найти для привязки третью точку. И не на схеме, а на местности.

Строительство гидрогиганта на Аму-Дарье началось. И началось оно, естественно, не на створе плотины, а далеко от реки, на суше. Первый объект будущего комплекса — автобаза из сборного железобетона на 200 машин. Главная тяжесть гигантской стройки будет переложена на стальные плечи механизмов, и на транспорт в особенности. Если учесть, что в адрес строительного управления уже пришли первые автосамосвалы «ЗИЛ-585», то ясно, почему так спешат строители. К концу нынешнего года автобаза должна быть сдана в эксплуатацию.

«Ворота в рисовое море», «Ключ к кладовым Приаралья» — так образно называют у нас в Каракалпакии будущий гидроузел. Его ждут с нетерпением, его уже взяли в свои расчеты рисоводы, экономисты, ирригаторы автономной республики. Вот почему, не дожидаясь утверждения проектного задания на весь комплекс, строителям дано разрешение начать подготовительные работы, создать плацдарм для наступления на Аму.

Главный инженер по-настоящему восхищен масштабами будущей стройки, увлечен ими. Мы объездили с ним все те места, где будут построены объекты для гидроузла. Он так красочно описывал новые жилые дома, бетонный завод, ленты шоссе, которые опоясают Тахиаташ, что иной раз казалось, что все это уже воздвигнуто, надо только пристальней посмотреть.

— Без мечты нет строителя, — понимающе улыбнулся Юрий Рождественский. — Знаете, в данном случае подходит к нам именно эта поговорка: «Глаза боятся, а руки делают»...

Да, умелым рукам строителей есть где развернуться. Примерно в 70—80 миллионов рублей обойдется строительство Тахиаташского гидроузла. По масштабам — это стройка всесоюзного значения. Значит, приедут сюда десятки сотен специалистов всех квалификаций, прибудут тысячи механизмов. Тесно станет в городе каракалпакских энергетиков. И проектировщики предусмотрели это.

— Вот этот пустырь ругали на каждой сессии горсовета, — вспоминает главный инженер. — А теперь здесь будет первый микрорайон, наш тахиаташский Чиланзар. Уже есть проекты на 44-квартирные жилые дома из крупных железобетонных блоков. На днях начинаем строительство. Только в этом году предстоит сдать четыре тысячи квадратных метров жилья. А квартиры нужны уже сейчас. Кому? В первую очередь коллективу мостопоезда.

Добродушно переругиваясь, вселяются мостостроевцы в квартиры нового дома. Пока в тесноте, но не в обиде.

— «Коллектив, в котором нет холостяков», — так называют нас в шутку в Госкомитете по транспортному строительству СССР, — говорит начальник мостопоезда № 427 Н. В. Каралкин. — Нам жилье надо давать сразу же с перспективой, ведь приехали мы в Каракалпакию не на год и не на два.

Пожалуй, трудно было бы найти точку на карте, где не возводил бы мосты этот опытный коллектив. В Средней Азии, Восточной Сибири, Казахстане — везде оставляли мостостроевцы добрую память о себе. Только теперь им предстоит необычная работа: провести опытное погружение железобетонных свай на тридцатиметровую глубину. Надо в кратчайшие сроки дать ответ, какой вариант строительства гидроузла наиболее приемлем: береговой или же русловой, с плитой из свайных оболочек?

Кстати, проектировщики из института «Средазгипроводхлопок» — в долгу перед строителями. И дело не только в том, что еще окончательно не решен вопрос, по какому варианту будет строиться гидроузел. До сих пор нет у строителей окончательной документации на дренажные сооружения. Не решено, где будет сооружаться асфальто-бетонный завод. Ударные темпы ударной стройки будут во многом зависеть от вас, ташкентские проектировщики!

Тахиаташ в переводе с каракалпакского — «Каменная тюбетейка». В самом низком месте низовий великой реки, где природа, словно предвидя новое время, облицевала берега в каменную броню, волею советских людей и поднимется гидрогигант. Сооружение его поручено тресту «Узбекгидроэнергострой». В созвездии таких великих строек, как Чарвакская ГЭС, Аму-Бухарский канал, вспыхнула новая звезда — Тахиаташский гидроузел.

Начало есть, и оно радует, зовет вперед. Жизнь властно выдвигает на первый план не только технические вопросы. Необходимо позаботиться о кадрах строителей гидроузла. Выпускники строительных училищ автономной республики — это лишь капля в строительном море. Может быть, уже с будущего года стоит специализировать один из близлежащих колхозов Ходжейлинского производственного управления на выращивании овощей и фруктов, мясо-молочном производстве. Ведь недаром говорят: быт и труд рядом идут. Хороший быт строителей — это очень важно.

...Штаб стройки сейчас — в производственно-техническом отделе «Тахиаташгрэсстроя». Как-то само собой получается, что гидроузел уже на первом плане. У инженеров производственно-технического отдела А. Коноваловой и А. Байрак дел невпроворот: заявки, спецификации по каждому объекту гидроузла. Уже целая полка папок с документацией появилась в шкафу. Альбина Коновалова приклеила над полкой небольшой кусочек ватмана. На нем выведено: Тахиаташский гидроузел, год 1964.

Значит, быть этой надписи и на фронтоне выстроенного гидроузла. Обязательно быть. Ведь великая стройка начинается в юбилейном году!

Л. КОРСУНСКИЙ.
Соб. корр. «Правды Востока» по Каракалпакской АССР.

Нукус, 8 июля.
(По телефону).

ОБРАЗЦОВО ПОДГОТОВИТЬСЯ К МАШИННОЙ УБОРКЕ ХЛОПКА!

В ХОРЕЗМЕ НЕ СПЕШАТ

УРГЕНЧ, 8 июля. (**По телефону от соб. корр.**). Халима со своими подругами весело отпраздновала Новый год. А на следующий день сказала:

— Ну, девушки, теперь за работу!

И Халима Хашимова, заслуженный механизатор республики, и ее подруги Анажан Матназарова, Курбанбика Урунова, Зульфия Султанова и другие отправились в машинный парк.

Почему так самоотверженно и заблаговременно готовили свои «голубые корабли» капитаны из колхоза «Коммуна»? Потому, что давно поняли огромную выгоду машинной уборки. «Коммуна» — хорезмский маяк механизированного сбора хлопка. Механики-водители хозяйства минувшей осенью собрали более половины урожая, сэкономив артели десятки тысяч рублей. Нынче они наметили новые рубежи: выгрузить из бункеров не менее четырех пятых всего урожая.

А как обстоят дела в других сельхозартелях Хорезмского производственного управления? Прямо скажем, — неважно. Многие хозяйства еще не приступили к ремонту уборочной техники. Руководители производственного управления и районного объединения «Узсельхозтехника» позабыли, что к механизированному сбору хлопка нужно готовиться сейчас. Из-за бездеятельности не только срывается график ремонта хлопкоуборочных машин, но и планы механизаторов из сельхозартели «Коммуна». Еще в начале года в «Коммуне» составили заявку на технику, чтобы механизировать все работы, в том числе и уборку урожая. Для уборки 80 процентов урожая колхозу необходимы еще 21 хлопкоуборочная машина, 33 прицепа, 6 скреперов.

— Расчет правильный? — спросил своих специалистов начальник производственного управления А. Махмудов.

— Да, — отвечали они.

Правильность заявки подтвердил и управляющий райобъединением «Узсельхозтехника» А. Ким.

Но... до сих пор «Коммуна» не получила ни одного механизма.

Не лучше положение и в Янгиарыкском производственном управлении. За два месяца в мастерских «Узсельхозтехники» подготовлено лишь 20 агрегатов. В колхозных же мастерских ремонтом «голубых кораблей» занято только 14 человек. Десятки хлопкоуборочных машин еще не поступили в мастерские.

Неблагополучно и с подготовкой механиков-водителей. Для двухсменной работы не хватает 500 человек.

Факты свидетельствуют о том, что в области с подготовкой к машинной уборке не спешат. Руководители некоторых колхозов и производственных управлений рассуждают так: время еще есть, подготовиться сумеем, а в крайнем случае соберем урожай руками. К сожалению, первичные партийные организации и парткомы производственных управлений не дают отпора отсталым настроениям, да и сами мало занимаются вопросами, связанными с подготовкой к механизированному сбору хлопка.

Вот некоторые факты. На полевых станах и вдоль магистральных дорог немало красочных лозунгов, плакатов и диаграмм. Но в наглядной агитации нигде не найдете текста открытого письма знатных мастеров машинной уборки Средней Азии и Южного Казахстана. Многие механизаторы колхозов с ним до сих пор не ознакомлены.

Партийные организации колхозов, парткомы производственных управлений не занимаются и пропагандой опыта совхоза «Саваи» и других хозяйств — маяков машинной уборки.

Известно, что в прошлом году Хорезмская область не выполнила план механизированного сбора хлопка. Почему же нынче повторяются старые ошибки?

К. ЦИКАНОВ.
Соб. корр. «Правды Востока» по Хорезмской области.

г. Ургенч.

На снимке: заведующий лабораторией поливных культур филиала института Сергей Георгиевич Тараканов на пшеничном поле.

Фото Б. Мазура.

МУЗЫКА ИЗОБИЛИЯ

Всякий раз, когда переступаешь порог научного учреждения, кажется, что открываешь первую страницу интереснейшей книги. И, конечно, немного волнуешься: о чем новом, увлекательном расскажет тебе книга? А что может быть увлекательнее, чем конструирование растений! С таким чувством мы подходим к филиалу Всесоюзного института растениеводства.

Конечно, можно было ожидать, что здесь первым делом заговорят и о производственной «прозе» — об удобрениях, гибридизации, подкормках, яровизации и прочих сугубо агрономических вещах, приведут цифры урожайности и уровня механизации. Получилось не так.

— Музыка! — встретил нас директор института Каэтан Антонович Высоцкий. — География! Смотрите сами...

И мы пошли повышать свои «музыкальные» и географические познания на... пшеничное поле.

Да, это была музыка! Музыка, которую не выразишь на инструменте, не запишешь нотными значками, музыка величественная, гордая, ни на что не похожая, — музыка изобилия.

В институте собрана уникальная коллекция зерновых культур — 5 тысяч сортообразцов. На двух гектарах здесь колосятся около 400 сортов пшеницы всех стран мира. На соседних делянках уживаются представители Индии и Китая, США и Алжира, Австралии и Перу. Эта коллекция имеет целью выявление лучших сортов с повышенной урожайностью, хорошо чувствующих себя в наших условиях. Пшеница посеяна на неполивных и поливных землях, с удобрениями и без них. Ведется отбор сортов мягкой пшеницы, улучшающей хлебопечение, и твердой, идущей на производство макарон, манной крупы и т. д. Хорошо себя чувствуют злаки, родина которых — влажные по климату страны. Они интересны тем, что не полегают, не болеют, не поражаются ржавчиной в дождливые годы.

Здесь есть пшеница-великан, достигающая двух метров высоты, и ультракарлик сорта «мальчик с пальчик» ростом всего 40 сантиметров, крупносеменная и ветвистоколосая, многоцветковая и круглозернистая. Своеобразно и необычно выглядит пшеница из Турции с крупными колосьями и черной остью, многоцветковая из Чили. Тут каждый колос имеет свой голос, который вливается в гордую симфонию изобилия.

В. ЗИМЕНКО.

ВКЛАД РЕМОНТНИКОВ

В коллективе Бухарского ремонтного завода ширится соревнование за досрочное выполнение социалистических обязательств. Ремонтники по-боевому несут трудовую вахту в честь сорокалетия Узбекской ССР и Компартии Узбекистана.

В фонд юбилея поступает все больше рационализаторских предложений. Токарь моторного цеха Е. Халилов сконструировал оригинальное приспособление, позволяющее вести реставрацию головок цилиндра на токарном станке. Около 40 тысяч киловатт-часов электроэнергии дает возможность экономить выключательное устройство мастера электроцеха С. Асадова.

Г. КРАКОВСКИЙ.
Соб. корр. «Правды Востока».

г. Бухара.

МОЛОЧНАЯ РЕКА

Рассказ доярки Нины Гуськовой

Доярку Нину Гуськову вряд ли знают за пределами совхоза «Узгарыш», где она живет и трудится. О ней не писали в газетах, не говорили по радио. И когда я попросил ее рассказать об опыте получения высоких надоев молока, Гуськова смутилась.

— Особого опыта у меня нет, — сказала она. — Просто люблю свое дело, стараюсь, как и другие наши доярки...

На протяжении четырех лет Н. Гуськова надаивает от каждой из 35 закрепленных коров почти по четыре тысячи килограммов молока! В прошлом году, например, Нина получила от своей группы 1.319 центнеров молочных продуктов. Чтобы перевезти это количество продукции, потребовалось бы свыше сорока пяти автомобилей-молоковозов. В ЭТОМ ГОДУ ДОЯРКА УЖЕ НАДОИЛА ОТ КАЖДОЙ КОРОВЫ ПО 2.000 КИЛОГРАММОВ МОЛОКА.

Гуськова часто повторяет слова о том, что МОЛОКО НЕ ТОЛЬКО У КОРОВЫ НА ЯЗЫКЕ, НО И В РУКАХ САМОЙ ДОЯРКИ. По-другому говоря, от того, как доярка относится к порученному делу, как она ухаживает за коровами, как применяет рацион кормления животных и соблюдает распорядок дня, зависит успех в производстве молока.

Сегодня «Правда Востока» публикует рассказ Нины Гуськовой об опыте получения высоких и устойчивых надоев от всех закрепленных коров.

Доярка Нина Гуськова.

Фото А. Палехова.

ОДНИМ из самых важных условий получения высоких надоев является правильный уход за животными, обильное их кормление. Можно знать передовой опыт, но если не будет ферма в достатке обеспечена кормами, то все разговоры о надоях — пустая трата времени.

Рационы у нас составляются с учетом удойных возможностей коров и время от времени меняются. Иногда это происходит потому, что изменяются кормовые ресурсы хозяйства, а вообще-то с той целью, чтобы коровам не надоедали однообразные корма.

Мы стремимся к тому, чтобы получать как можно больше продукции на каждый килограмм израсходованных кормов. Поэтому приходится приноравливаться к каждому животному, изучать его «характер». Работники молочнотоварных ферм не могли не заметить, что одни коровы охотно поедают грубые корма и хуже сочные или комбинированные. В этих случаях доярка призвана определить, при каких кормах корова дает наибольшее количество молока, и широко вводить их в рацион.

Рационы кормления изменяются в зависимости от времени года и наличия кормов. Порой рады бы отпустить той или иной корове, отзывчивой на подкормку, лишний килограмм, скажем, комбикормов, но их не хватает, и приходится довольствоваться имеющимися возможностями.

У нас в совхозе нет выпасов, скот круглый год находится на стойловом содержании. Однако известно, что коровы должны определенное количество часов в сутки находиться в движении. Поэтому мы ежедневно (и летом, и зимой) выпускаем их на выгульную площадку. Весной этого года своими силами доярки и скотники во главе с совхозным зоотехником Николаем Сергеевичем Путинцевым засеяли люцерной небольшой участок около фермы, обнесли его легким переносным забором. Теперь в прохладное время коровы содержатся на этом участке, где находят подножный корм.

Зимой и ранней весной на каждую доящуюся корову отпускалось восемь килограммов соломы, которая сдабривалась, точнее, запаривалась горячей бардой непосредственно в бетонированных кормушках, и десять килограммов комбинированного силоса. В него входили измельченная кукуруза молочно-восковой спелости, гороховая солома, отходы арбузов и других бахчевых культур. Следует отметить, что комбинированный силос, так же, как и барда, является отличным молокогонным кормом. Кроме перечисленных кормов, в зимние рационы входил также жмых — 2—3 килограмма на голову в сутки.

С апреля стали применять так называемый зеленый конвейер. Сначала в рацион вводили зеленый ячмень, потом — люцерну и овес, а затем — горох. В сутки на фуражную корову выделяется до 30—40 килограммов зеленых кормов, 4 килограмма сухого сена, запаренного горячей бардой, и полтора-два килограмма шрота. **Такой рацион кормления и правильный уход за коровами позволяют нам получать в среднем от каждой доящейся коровы по 10—12 килограммов молока в сутки, а от некоторых наиболее дойных животных — до 18 и даже 20 килограммов.**

С начала года от своей группы коров я уже получила свыше шестисот центнеров молока, а мои подруги по труду Ирина Яйкова, Анна Левина и Таисия Ломакина — по 550—580 центнеров каждая.

Много труда, заботы и знаний требуется от доярки при подготовке коровы к отелу. Как правило, за месяц до отела, но не позже 25 дней, провожу запуск коровы. Перед запуском из рациона полностью исключаются молокогонные корма, например, свежескошенная трава, силос, барда. Вместо них увеличивается выдача сухого сена или легко сдобренной соломы. Делается это для того, чтобы у коровы до предела снизились надои молока перед отелом. Плохо делают те доярки, которые доят коров чуть ли не до самого отела. Исходя из опыта, скажу, что в этих случаях от коровы в лактацию не видать больше молока.

Как только вымя коровы уменьшилось, стало слабым и не наполняется молоком, перевожу ее на обычный рацион. При этом нельзя забывать, что корова должна иметь среднюю упитанность, иначе не получить крепкого, здорового теленка, не добиться высоких надоев.

Как-то мне пришлось побывать на молочной ферме соседнего хозяйства. В коровнике я увидела стоящих на привязи нескольких коров, тогда как основное стадо находилось на выгульной площадке. Спрашиваю доярок:

— Коровы в карантине?

— Больных животных у нас нет, — отвечают мне. — Коровы перед отелами...

— Выпускаете их на прогулки?

— Конечно, нет! — всплескивают доярки руками. — Неровен час, толкнет одна другую — беды не миновать.

Мне пришлось здорово поспорить со своими товарищами по труду. Я убеждала доярок, что прогулки для стельных коров — дело необходимое, так же, как, например, своевременный их запуск или прекращение доения. При систематических прогулках стельных коров у них хорошо развивается плод, создаются необходимые предпосылки для благополучного отела.

ВНИМАНИЕ: передовой опыт!

Но вот, наконец, корова отелилась. Иные доярки с первого же дня норовят дать животному как можно больше молокогонных кормов: свежей люцерны, стеблей молодой кукурузы, барды, а зимой — силосной массы. Кроме вреда, такое «усердие» ничего не принесет, так как у коровы неминуемо воспалится вымя от обильного прихода молока, которое практически невозможно сдоить. Поэтому **я настойчиво рекомендую дояркам: в первую после отела неделю корова должна получать сухие корма, например, сено, небольшое количество концентратов. Ни в коем случае нельзя давать ей очень холодной колодезной воды.**

Со второй недели можно смело переводить корову на обычный рацион, и если животное имеет хорошие качества, следует отпускать как можно больше молокогонных кормов.

Коров кормить надо с толком, постоянно памятуя о том, какая получается отдача. Ведь стравить корма — дело нехитрое, труднее другое: при минимальном расходе кормов получить максимальное количество молока.

Я хорошо знаю индивидуальные качества закрепленных за мной коров, знаю, какая из них отзывчива на грубые или сочные корма, какой корм приносит наибольшее количество молока. Если замечаю, что корова хорошо идет на раздой от запаренной бардой соломы, то увеличиваю дачу именно этих кормов, одновременно снижая потребление комбинированных.

Нужно помнить, что от высокоупитанной коровы много молока не получишь, так как корма идут не на образование молока, а на отложение жира. Поэтому доярка должна знать индивидуальные свойства своих коров, и при составлении рационов обращать внимание зоотехника на эти качества. Надо стремиться к тому, чтобы корма использовались рационально, по-хозяйски. Ведь в них заключен нелегкий труд полеводов. И мы не вправе бездумно относиться к этому богатству.

Партия, Никита Сергеевич Хрущев постоянно учат нас рачительно, с карандашом в руках, вести хозяйство. Мы всегда помним о том, что без копейки не бывает рубля, заботимся о снижении себестоимости производства продукции. В летние месяцы себестоимость килограмма молока по моей группе коров не превышает десяти — двенадцати копеек. Однако такие, сравнительно хорошие, показатели никак не удовлетворяют меня. Если бы в совхозе были выпасы, то эту цифру можно было значительно снизить.

Серьезное внимание уделяем мы повышению содержания жира в молоке. Собственно, это главный показатель производства молочных продуктов. Повышения жирности молока добиваемся путем правильного ухода и кормления скота, введением в рацион белковых кормов. Однако основное условие в этом — умелое комплектование стада, когда предпочтение отдается не только высокоудойным, но и жирномолочным коровам. Приплод от таких коров непременно оставляется на племя, а не отправляется на убой, как это случается в иных хозяйствах.

Наукой и практикой доказано, что наибольший процент жира содержится в последних каплях молока. Поэтому я стремлюсь как можно лучше выдаивать корову, применяя метод так называемого поддоя — после аппарата сдаиваю последнее молоко руками.

Несколько слов о распорядке дня. Несмотря на то, что за каждой дояркой у нас закреплено по 35 коров, а объем работы сравнительно большой, мы укладываемся в семичасовой рабочий день.

Доение коров у нас трехразовое. На ферму приходим очень рано — в три часа. К этому времени ночные сторожа-скотники Гибайдуллин и Кладов успевают убрать навоз из помещения и задать коровам грубые корма.

Внимательно осмотрев коров, приступаю к дойке. Перво-наперво чистой водой подмываю вымя и вытираю насухо полотенцем. Затем делаю массаж вымени. Некоторые доярки не делают этого и недобирают много молока. Вообще в нашем деле много «мелочей», из которых, в конечном счете, складываются общие показатели в работе. К примеру, настроение доярки. Да, да! Настроение! Стоит грубо крикнуть на корову, ударить ее хворостиной перед началом дойки, и корова не отдаст все молоко.

Коровы хорошо знают меня, спокойно ведут себя при раздаче кормов. Или взять доение. Животные настолько привыкли к часам и «очередности», что не проявляют признаков волнения.

Ферма наша оборудована так называемой малой механизацией — подвесной дорогой, автопойлками, при доении применяются двухтактные доильные аппараты — по два на каждую группу коров.

На доение и поддой одной коровы я затрачиваю пять-шесть минут, не больше. Так что к пяти часам утра полностью заканчивается доение, молоко поступает на пастеризацию и потом сразу же отправляется в город к потребителям.

Второй раз на ферме появляюсь в 10 часов утра. Час уходит на то, чтобы почистить кормушки и поилки, раздать корма. С 11 и до часу дня — второе доение. Оно проводится так же, как и в утренние часы.

Третий раз прихожу на ферму в пять часов вечера и нахожусь там до восьми часов. Первый час уходит на то, чтобы навести соответствующий порядок в помещении и раздать корма. С 6 часов и до 8 — последнее, третье за день, доение.

Таким образом, мой рабочий день составляет семь часов. Так что я успеваю не только хорошо отдохнуть и выполнить необходимую работу по дому, но и нередко помогаю полеводам и овощеводам, на общественных началах несу охрану совхозных полей, бахчей, ферм. Однако **приходится слышать от иных доярок колхозов и совхозов о том, что труд на фермах отнимает много времени. Все это происходит оттого, что он плохо организован, не соблюдается распорядок дня, в результате чего нерационально расходуется рабочее время.**

Вот уже несколько лет я получаю от каждой фуражной коровы по 3.500—3.850 килограммов молока. Не намного отстают от меня и другие доярки. Наши успехи в производстве молочных продуктов несомненны и очевидны. Но можем ли мы почивать на лаврах, обольщаться достигнутым? Нет и нет! Декабрьский и февральский Пленумы ЦК КПСС приняли обширную, научно обоснованную программу интенсификации сельского хозяйства. От нас, работников животноводства, партия, народ ждут повышения производительности своего труда, увеличения производства мяса и других продуктов.

Взвесив свои возможности и горя желанием ознаменовать сороковую годовщину образования республики и Компартии Узбекистана новыми успехами в труде, я решила в этом году надоить от каждой коровы по 3.950 килограммов молока.

От имени своих подруг я обращаюсь ко всем дояркам колхозов и совхозов республики с призывом развернуть социалистическое соревнование за резкое увеличение производства молока при одновременном снижении его себестоимости.

Уже в этом, богатом кормами году мы можем в среднем по республике надоить на корову по 2.500—2.700 килограммов молока. Прямо скажу: задача эта не из легких, но вполне реальная и выполнимая!

Записал А. ЮДАНОВ.

Совхоз «Узгарыш»,
Калининский район.

КРЫЛЬЯ КРЕПНУТ В ПОЛЕТЕ

ЗАМЕТКИ С ПЛЕНУМА ЦК КОМСОМОЛА УЗБЕКИСТАНА

✦

ДВА ДНЯ в Ташкенте работал пленум ЦК комсомола. Его участники собрались обсудить решения XIII пленума Центрального Комитета Компартии Узбекистана и задачи комсомольской организации республики по коммунистическому воспитанию молодежи.

Это был большой и интересный разговор. Докладчик — первый секретарь ЦК ЛКСМ Узбекистана Р. Абдуллаева и другие комсомольские вожаки рассказали о новом, что получило право на жизнь. Это и «Ташкентские зори» — праздник выпускников школ, и дворцы бракосочетания на общественных началах, и колхозные университеты культуры и быта, и кружки по изучению русского языка, и эстетические советы в молодежных общежитиях, и походы за высокую культуру села и коммунистический быт... Вдвое за последний год увеличилось число юношей и девушек, овладевающих марксистско-ленинской теорией в сети комсомольского политпросвещения. Теперь их свыше полумиллиона.

Но участники пленума главный упор сделали на те недостатки, которые еще имеются в работе комсомола по коммунистическому воспитанию молодежи. Разве можно мириться с тем, что соревнование за коммунистический труд иногда носит односторонний, производственный характер? А культурный рост молодых рабочих и колхозников, воспитание у них коммунистических принципов и морали?

Принципиально обсуждались проблемы научно-атеистического воспитания молодежи, случаи феодально-байского отношения к женщине, вопросы массовости спорта, организации досуга молодежи, пионеров и школьников, повышения культуры быта, улучшения работы клубов, кинотеатров, борьбы с хулиганами, тунеядцами.

ПРЕДСЕДАТЕЛЬСТВУЮЩИЙ объявил:

— Слово предоставляется Евгении Львовне Шистер, кандидату экономических наук, секретарю Ташкентского горкома комсомола в двадцатых годах.

На трибуне — невысокая женщина, за плечами которой большая и трудная жизнь. Она рассказывает о героическом прошлом Туркестанской комсомолки, восхищается замечательными свершениями нынешней молодежи.

— Иногда, — говорит Е. Л. Шистер, — слышишь: не та, мол, нынче молодежь, в наше время, дескать, вот это да! Я так скажу: наша эстафета, эстафета комсомольцев девятнадцатых — двадцатых годов, в надежных руках. Вы решаете другие задачи, у вас другие масштабы, другие трудности, но боевой задор, огонек такой же, какой он был и у нас!

Эстафета поколений! Молодежь республики унаследовала от своих отцов и дедов страстную идейную убежденность и глубокую веру в торжество коммунистических идеалов.

ПОЖАЛУЙ, самая характерная особенность каждого выступления — острота, непримиримость к недостаткам. Много говорят о дворцах бракосочетания. Часто хвалят и Ферганский дворец, действующий на общественных началах. Сюда приезжают молодые люди из самых дальних кишлаков долины. А вот выступает Х. Алимова, первый секретарь промышленного обкома комсомола, и рассказывает удивительные вещи. Во-первых, дворец работает два раза в месяц. Помещение комсомольцы арендуют у областного театра, со всего города стаскивая сюда ковровые дорожки, мебель. Задумали своими силами построить дворец: простой, красивый, и, конечно, дешевый. А оказывается, проектов дворцов еще нет. Архитекторы предложили проект... магазина: переделаете, мол, может, что и получится.

Тревожное было выступление В. Кима, секретаря комитета комсомола шестого голодностепского совхоза:

— Наш совхоз — завод «белого золота». Нынче решили снять 20.000 тонн хлопка — по 25 центнеров с каждого гектара. И слово свое сдержим! Но прямо стыдно говорить, что в совхозе нет хорошего зимнего клуба, типовых магазинов, бани.

В. Кима поддержала Г. Хаджиева — вожак хорезмских комсомольцев. В области закладывается рисоводческий совхоз. Проектировщики все наметили: и где лучше коллекторы делать, и дороги, об одном лишь забыли: где будут учиться дети рабочих, где рабочие будут покупать промышленные и продовольственные товары.

РАССКАЗАЛИ на пленуме про такой случай: в Турткульском районе двум ребятам — один хочет стать архитектором, другой — конструктором — задали пять вопросов о важнейших событиях в стране и республике. И ни на один они не ответили. Парни даже не знали, сколько хлопка обещает собрать нынче Узбекистан, сколько продаст «белого золота» Каракалпакия. Тревожный сигнал! Значит, не нашли комсомольские вожаки дорогу к сердцу этих парней, оставили их без своего внимания.

Интересные мысли высказала секретарь Беговатского горкома комсомола Ф. Горбатая.

— Мы зачастую вспоминаем о человеке, поднимаем тревогу, окружаем его вниманием, когда он оступился. Сразу начинаем хлопотать о его трудоустройстве. А вот недавно зашел к нам в горком паренек, только школу-восьмилетку кончил, и говорит: «Назовите меня безнадзорным, устройте на работу». Выяснилось, что руководители некоторых предприятий неохотно берут на работу подростков. Поучится, мол, полгода, надо самостоятельно ставить к станку, а ему в ночную смену работать нельзя, смена короче и разные другие «неудобства».

Намечая конкретный план коренного улучшения коммунистического воспитания молодежи, пленум особо отметил, что бытует в некоторых комсомольских комитетах опасная болезнь — здесь возводят «китайскую стену» между идеологическими и бытовыми вопросами. Вожаки молодежи забывают, что между ними самая тесная связь.

МАЛЕНЬКОЕ пшеничное зернышко! Оно лежит на ладони Рузигуль Мухамедовой, бригадира колхоза «Коммунизм» Рамитанского производственного управления. Янтарное зернышко, вобравшее в себя солнечный свет, вырощено ее руками. И когда Рузигуль идет к трибуне, она крепко сжимает ладонь с зерном...

Хотя официально обсуждение первого вопроса было закончено, но и при рассмотрении пленумом хода выполнения комсомольскими организациями республики принятых обязательств по выращиванию высоких урожаев зерна на поливных землях (этот доклад сделал секретарь ЦК комсомола республики Д. Ядгаров), разговор о коммунистическом воспитании молодежи получил как бы новую окраску, как говорится, еще больше приблизился к производству.

Движение стоцентнеровиков, которое Никита Сергеевич Хрущев назвал очень важным начинанием, — это и есть проявление самых лучших качеств наших юношей и девушек.

Интересные данные приводились на пленуме. В республике создано 750 комсомольско-молодежных зерноводческих бригад, 561 из них борется за получение на поливных землях двух урожаев в год — 100 центнеров зерна.

Первый урожай снят! И вот Сулейман Умаров преподносит президиуму комсомольского пленума большой каравай хлеба, испеченный из пшеницы, выращенной бригадой. Хлебороб работает в колхозе «Социализм» Кувинского производственного управления и взял с гектара каждого из тридцати гектаров по 51 центнеру пшеницы, а с каждого из десяти гектаров ячменя — 57 центнеров зерна. Десятки и десятки бригад сняли свыше сорока центнеров пшеницы и ячменя с гектара!

САМОЕ БОЛЬШОЕ поле в республике — у Абдурахмана Дусмурадова, который работает в совхозе имени Карла Маркса Яккабагского производственного управления. В бригаде — 100 гектаров, и с каждого уже снято по 42 центнера пшеницы «безостая-1». Урожай убрали за шесть дней, а на седьмой заложили кукурузные квадраты. Участки, где собрали даже упавшие на землю колоски, быстро очищали от соломы и пахали. Пробороновав и промаловав поле, сеяли кукурузу. Сорт выбрали самый ходовой — «ВИР-156».

Молодые хлеборобы доказали: гектар пашни — большое богатство в руках умелых земледельцев.

Участники пленума обратились ко всем труженикам сельского хозяйства Узбекистана с пламенным призывом: усилить борьбу за большой урожай юбилейного года республики.

Хлеб сжат! Хлеб убран! Поход за большой узбекский каравай продолжается! Пленум, в работе которого участвовали молодые хлеборобы со всех концов республики, послал письмо Никите Сергеевичу Хрущеву. Комсомольцы заявили: наше слово — твердое слово! Будет два урожая в год, будет 100 центнеров зерна с гектара!

Перед участниками X пленума ЦК ЛКСМ Узбекистана выступил кандидат в члены Президиума ЦК КПСС, первый секретарь ЦК Компартии Узбекистана Ш. Р. Рашидов. В работе пленума приняли участие второй секретарь ЦК Компартии Узбекистана В. А. Карлов и Председатель Совета Министров Узбекской ССР Р. Курбанов.

Ю. РЫБКИН.

ИЗ ПИСЕМ В РЕДАКЦИЮ

ЭТО МЕСТО ПРИНАДЛЕЖИТ ИСТОРИИ

Символом революционной стойкости, преданности делу революции стал подвиг 14 туркестанских комиссаров. К величественному памятнику на Привокзальную площадь столицы отдать дань уважения славным сынам народа приходят тысячи людей. У подножия памятника всегда цветы.

Многие считают, что Привокзальная площадь — место гибели комиссаров. Это не так. Они были расстреляны у бывшей часовни во дворе дома № 1 на улице Германа Титова. Там нет ни цветов, ни памятника, ни мемориальной доски. Туда вообще не попасть. Место казни комиссаров находится за тремя высокими заборами и крепко запертыми калитками. А ведь это место принадлежит истории!

Приближается 40-летие республики и Компартии Узбекистана. Тем бережнее мы должны относиться к памяти тех, кто стоял у колыбели Советской власти в Узбекистане, кто отдал свою жизнь за народное счастье. К месту казни туркестанских комиссаров должен быть открыт доступ. Пусть там будут и мемориальная доска, и цветы. От благодарных потомков.

Г. РУБИНОВ.
Инженер «Узкоопсбытсекции».

г. Ташкент.

ЕСЛИ НЕ МЫ, ТО КТО ЖЕ?

Жара. Но где искупаться в Кагане? Только на Комсомольском озере. Два года назад его очистили и расширили. Но непроточное озеро снова заросло камышом, загрязнилось, с трудом можно спуститься к воде.

В наших силах сделать Комсомольское озеро настоящей зоной отдыха. Как? Об этом и говорили железнодорожники Каганского отделения Среднеазиатской железной дороги на своем профсоюзном собрании.

Решено: помочь горисполкому превратить озеро в благоустроенную зону отдыха, насадить вокруг него деревья, цветы. Если нашему примеру последуют и другие организации города — сколько будет рабочих рук! Если не сами мы это сделаем, тогда кто же?

РЕМИЗОВ — председатель местного комитета Каганского отделения Среднеазиатской железной дороги, ВИНДУШЕВА — председатель женсовета отделения, КОКНАЕВА — председатель комиссии по работе среди детей.

г. Каган.

ХОРОШИЙ МАГАЗИН

Растет и хорошеет Бостандык — один из поселков Ташкентской области, расположенный в горной долине. Большая забота проявляется здесь о людях, их быте. В поселке есть клуб, средняя школа, раймаг, хозмаг, столовая, колхозный рынок. Гордятся бостандыкцы большим хорошо оборудованным продовольственным магазином № 49.

Коллектив в магазине дружный, трудолюбивый. Директор его — кандидат в члены партии З. Ходиев — говорит:

— Мы боремся за звание коллектива коммунистического труда. Отсюда и возросшая ответственность у людей, стремление лучше обслуживать покупателей. Особенно старательно работают за прилавком Мария Скалдина, Максуд Махмудов.

Н. ШЕБЕДЕВ.

Верхнечирчикский район.

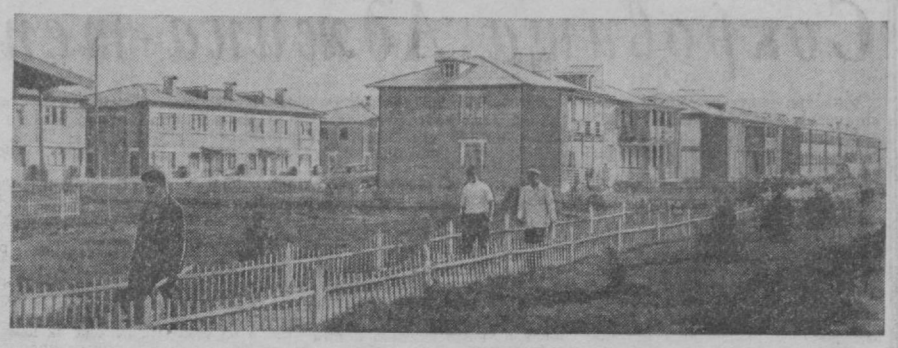

Эти два снимка на газетной полосе оказались рядом не случайно, хотя один сделан в Голодной степи, а второй в Намангане. Они наглядно показывают, как меняется облик наших городов, как трудящиеся республики покоряют необжитые места. Раньше там, где нынче раскинулся совхоз № 17, был пустырь. Теперь же в степи выросли красивые двухэтажные дома, школа, культурно-бытовые здания — снимок слева. В этом году восемьдесят семей справили новоселье. А к юбилею республики и Компартии Узбекистана целинники получат еще четыре тысячи квадратных метров жилья, просторный добротный клуб. Второй снимок — тоже стройка и тоже на пустыре. Жилые дома сооружаются в районе строительства Наманганского комбината шелковых и костюмных тканей из штапельного волокна.

Фото **А. Горокрина** и **Е. Корниенко.** (Фотохроника УзТАГ).

НАМ ОТВЕЧАЮТ

«В БЕГАХ ЗА СПРАВКОЙ»

17 июня в «Правде Востока» была опубликована статья А. Барсукова — главного инспектора Комитета партгосконтроля ЦК КП Узбекистана и Совета Министров Узбекской ССР — «В бегах за справкой». В ней говорилось о том, что на предприятиях и в учреждениях Бухары при поступлении на работу, оформлении отпусков, определении детей в школы и детские учреждения требуют предоставления множества справок. В частности, в статье шла речь о неудобствах установленных часов работы и выходных дней паспортных столов.

Как сообщили редакции, выступление газеты было обсуждено с работниками аппарата паспортного отдела. Решением Бухарского облисполкома выходной день для паспортных столов городов Бухары, Кагана и Навои перенесен с воскресенья на среду. Работа их производится теперь с 10 часов утра до 6 часов вечера с перерывом на обед.

Такая обаятельная работа

Человек выбирает профессию

КАКАЯ профессия самая лучшая? На этот вопрос, конечно же, нельзя ответить определенно. В любой профессии есть привлекательные черты, что-то свое; творчески мыслящий человек увидит в ней никем не увиденное — это и привязывает его к своей специальности до самозабвения, до самопожертвования. Дело становится страстью, жизнью, счастьем.

Пожалуй, важна не столько профессия, сколько отношение к ней. В самой романтичной профессии можно отыскать неудобства, неустроенность, житейскую непрактичность. Поэзии поиска, научных дерзаний, непроторенных путей, красоты человеческого подвига иные могут не понять, если начнут мыслить прозой медяков. А ведь чистое золото правды в другом...

Сейчас выпускники школ снаряжают себя в путь, выбирают профессии, и я тоже хочу поговорить об одной из них. Она знакома и незнакома. Знакома — потому что чаще видят ее с обыденной, будничной стороны, видят огорчения людей этой профессии. Но ведомы ли ее особые радости?

ОДНАЖДЫ ученицы обратились к своей весьма уважаемой в Самарканде учительнице:

— Вы хороший математик, а почему вы стали учителем? Ведь вы могли стать ученым?

Я знаю другого учителя математики. Он молод, только что с отличием закончил университет. Он одарен: играет на фортепьяно, поет. Он спортсмен. Ему предлагают аспирантуру, работу в Вычислительном центре, а он, смущенно улыбаясь, отвечает:

— Но я хочу быть учителем.

— У вас, примите прямоту за искренность, талант!

— Не знаю. Но если он есть, то он для школы...

— Но вы же теряете в зарплате.

— Это скоро поправят.

Такие вот заставляют помнить школу всю жизнь. Без таких школа, как детство без улыбок. От таких начинаются и ученые, и герои.

Известный математик академик Н. Н. Лузин учился в гимназии настолько скверно, что его отец был вынужден взять для него репетитора. Дело в том, что учитель требовал от учеников, чтобы они механически заучивали наизусть целые страницы учебников. А студент-репетитор, который занимался с Лузиным-гимназистом, раскрыл ему математику как логически стройную систему рассуждений. Счастливый случай помешал «зарыть в землю» яркий математический талант, являющийся нашей национальной гордостью. А этим счастливым случаем была встреча юноши с настоящим педагогом.

Все дело в том, что детский ум, детское сознание нельзя наполнить знаниями и убеждениями так, как портфель набивается книгами. Процесс обучения требует напряженной умственной деятельности педагога. Важно вовремя и прочно изучить со школьниками программный материал. Но трижды важно научить самостоятельно добывать эти знания, научить мыслить, критически относиться к получаемым выводам, уметь их проверять. Учитель не просто учит. Учитель и воспитывает.

Любящий свое дело учитель — это много больше, чем какой-то своеобразный посредник между учеником и учебником. Другой знаменитый математик П. Л. Чебышев, прославившийся на весь мир своими трудами, в которых математическая теория удивительным образом была связана с практикой, говорил, что он своей плодотворной деятельностью всецело обязан... учительнице музыки.

Убеждения учителя, его темперамент и методы обучения оказывают на школьников большое влияние, независимо от того, какой предмет им преподается.

Но профессия и мастерство учителя только ли от призвания, хотя оно бесконечно важно? Только ли от чего-то данного наперед?

БОЛЬШЕ двадцати лет назад я учился в восьмом классе одной из казанских школ. Математику у нас стала вести Галина Юлиановна Гусарская. Время было тяжелое, военное: отец был на фронте, мать — с утра до вечера на работе. Учились мы спустя рукава. С приходом Галины Юлиановны я и мои однокашники почувствовали ее строгий, требовательный характер. Она всегда давала понять, что ждет от нас лучших ответов, больших усилий. В ответ на такое уважение и требовательность просто хотелось выполнять задания.

Каждый день, каждый час наша учительница давала нам возможность испытать силу своего ума, самостоятельно сделать маленькое открытие, доказать свою правоту или опровергнуть чересчур поспешное заключение товарища. Галина Юлиановна поощряла активность и самостоятельность своих питомцев, концентрируя все свое внимание на развитии мышления, на умении точно и логично выражать свои мысли. Странное дело, на уроках математики у нас не было скучной работы — самый обычный материал учебника оживал и приобретал необыкновенную эмоциональную окраску.

За все годы работы ни один ее ученик не провалился на выпускных экзаменах в школе. Только из нашего класса и двух последующих выпусков вышло 11 кандидатов и один доктор наук, преимущественно физико-математических или педагогических наук.

Что руководило ею в работе? Призвание? Да, конечно. Но не только это. На стезю педагога она ступила робко, но упорный труд поднял ее над самое себя. По-видимому, и о таланте педагога можно сказать, что на девяносто пять процентов — это упорный и систематический труд.

Многие из тех, кто сейчас, выбирая профессию, пробегает глазами столбцы с названиями вузов, профессий, не останавливается на словах: «педагогический», «педагог»! А не на этом ли пути лежит их счастье?

ОДИН учитель, влюбленный в школу энтузиаст, называл свою профессию самой творческой на земле. Для этого у него были по меньшей мере две причины.

Во-первых, изумительный прогресс науки, триумфальное шествие человеческого ума непрерывно отражаются и на школьных предметах. Подумайте, какой разрыв, в конце концов, создался бы между наукой и жизнью, если бы школьные работники не стремились как-то связать изучаемые курсы с новейшими достижениями науки и техники, если бы важнейшие открытия, преобразовавшие наши представления о мире, не находили бы никакого отражения в учебниках. Учитель не имеет права быть ограниченным, замкнутым рамками своей специальности человеком. Широта интересов — необходимое условие педагогического мастерства.

Во-вторых, точно так же, как нельзя войти в одни и те же воды реки дважды, так и учитель никогда не встречает одних и тех же учеников дважды — они каждый день в чем-то меняются, растут не только физически, но и умственно. И чем больше таких изменений связано с трудом учителя, тем больше удовлетворения он получает.

Среди самаркандских учителей математики нельзя не отметить учительницу 37-й школы Э. Я. Ранькову или учителей школы № 21 Исмата Мирмухамедова и школы № 30 А. В. Айвазяна. Всего несколько лет работает в школе Э. Я. Ранькова, но молодую учительницу любят и ценят и ее коллеги, и ее ученики. А каждый урок Исмата Мирмухамедова или А. В. Айвазяна — это шаг вперед в математическом развитии школьников, которых учат применять добытые знания в самых разнообразных условиях. Отсюда и успехи, доказательство которых принесла областная математическая олимпиада.

Как математик я, конечно, как и мои товарищи по профессии, заинтересован в притоке свежих творческих сил именно на математические факультеты и именно ребят. Я не боюсь подчеркнуть и последнее. По моему глубокому убеждению в школе, особенно в старших классах и особенно по физике, математике, учителей-мужчин должно быть больше, чем сейчас. Что касается специальности математика, то она одна из самых замечательных. Учась в вузе, вы еще пообдумаете, стоит ли вам быть научным работником или все-таки посвятить свою жизнь школе. Да резкой границы здесь и нельзя проложить: многие учителя занимаются творческой работой в области чистой математики и иногда, начиная работой в школе, кончают педагогической работой в вузе. И наоборот, порой крупные ученые ведут исследования в области методики преподавания математики в средней школе. Все ли знают, что академик А. Н. Колмогоров работает сейчас... учителем математики в 10-м классе физико-математической школы при Московском университете имени М. В. Ломоносова.

В ПОСЛЕДНЕЕ время методика математики добилась крупных успехов. Вся трудность методических исследований заключается в том, что эта наука находится на стыке других наук: математики, логики, педагогики и психологии. Один из ведущих ученых в области методики математики, доцент Ставропольского пединститута П. М. Эрдниев умело связывает свои работы с исследованиями в области психологии, логики и кибернетики. В этом сила его рекомендаций, которые сейчас принимаются на вооружение учителями математики всей страны.

Но, конечно, гораздо больше проблем неисследованных, требующих кропотливого, всестороннего анализа, экспериментальной проверки в школах.

Назовем несколько таких проблем. Как ускорить изучение начального курса арифметики? Как связать этот курс с изучением алгебры и геометрии уже в начальной школе, а последующее изучение курса математики — с элементами высшей математики? Как организовать самостоятельную деятельность школьников на уроках так, чтобы коллективные условия учебной работы не замедляли, а ускоряли учебный процесс?

И, разумеется, центральная проблема — это сам ученик, его мышление, его чувства и состояние.

Писарев говорил: «Руководить молодым умом на пути живого наблюдения и исследования, укреплять его силы постепенно усложняющимися упражнениями, следить за его победами и неудачами — это такая обаятельная работа, за которую может приняться с удовольствием и с пользой для самого себя светлый и деятельный ум».

К этой обаятельной работе и хочется призвать светлые и деятельные умы тех, кто выбирает сегодня пути в жизнь.

Р. ХАБИБ.
Доцент кафедры общей математики государственного университета имени Алишера Навои, кандидат педагогических наук.

г. Самарканд.

КОМБИНАТ СЛАДОСТЕЙ

СОВРЕМЕННЫЕ промышленные цехи — светлые, просторные, чистые, с множеством машин и механизмов, которыми управляют люди в белых халатах. Так выглядит большинство производств Ташкентского булочно-кондитерского комбината.

Комбинат отмечает свой двухлетний юбилей. А что было два года назад? Отдельные хлебозаводы и небольшие артели, где преобладали ручной труд, кустарщина. Бывали случаи, когда из-за низкого качества готовой продукции работники торговли отказывались от нее. Помнится, в складских помещениях бывшего пищекомбината оказалось более 100 тонн кондитерских изделий, выработанных за три-четыре месяца и не нашедших сбыта. Здесь же скопилось около 50 тонн забракованной и возвращенной из торговой сети продукции и крошки, которая лежала с 1957 года.

Нужно было основательно менять условия труда. Начали с механизации. В течение года пустили около 50 машин и механизмов. Многие из них изготовили специалисты предприятия.

Проект реконструкции производства № 4 разработали инженерно-технические работники комбината на общественных началах. Строительство мы вели хозяйственным способом. Механизировали все процессы в цехе — от просева муки до выхода готовой продукции.

Во вновь построенном помещении площадью 350 квадратных метров, где вырабатываются восточные сладости, установили десять варочных камфорок, две тянульные и кремосбивальную машины, два кегеля, специальные столы и емкости, вальцы, вентиляционные установки. Новыми механизмами и оборудованием оснастили и другие производства. Ввели в эксплуатацию специальное яйцехранилище.

Капитально реконструировали электро- и водоснабжение цехов. На газе стали работать печи старой конструкции и паровые котлы. Прежде кочегарам приходилось перекидывать лопатой до четырех тонн угля в сутки!

Укрупнили, специализировали цехи. Сейчас работает шесть производств вместо четырнадцати.

Освоены новые виды изделий, такие, как зефир, печенье «Юность», вафли «Хрустящие» и «Лимонные», торт «Пахта».

Оснащение цехов новыми современными машинами и оборудованием, расширение производства и его специализация позволили высвободить 83 рабочих и 43 единицы административно-управленческого аппарата, повысить производительность труда на 15,5 процента, а по отдельным видам изделий даже в два раза, добиться хорошего качества продукции.

Большой вклад в улучшение технико-экономических показателей работы предприятия внесли рационализаторы и изобретатели. В прошлом году они сберегли государству более 70 тысяч рублей.

Мы обмениваемся опытом с родственными предприятиями. В 1963 году инженеры и лучшие рабочие побывали в Москве, Ленинграде, Киеве, Куйбышеве, Саратове. Много ценного из того, что увидели, применили у себя. Но главный секрет успеха — в той большой творческой активности, которую проявляет коллектив комбината. У нас 11 бригад, много ударников коммунистического труда.

В канун юбилея республики и Компартии Узбекистана все трудятся с особым подъемом. План полугодия выполнен досрочно — 19 июня. А к концу месяца выдано продукции сверх плана на 400 тысяч рублей.

А. РУСТАМОВ.
Директор Ташкентского булочно-кондитерского комбината.

В ПОИСКАХ РЕЗЕРВОВ

В течение нескольких лет коллектив лаборатории обогатительной фабрики Ингичкинского рудоуправления проводил лабораторные и промышленные испытания по замене олеиновой кислоты талловым маслом. Талловое масло является отходом целлюлозно-бумажной промышленности. Оно в 3,5 раза дешевле олеиновой кислоты. Инициаторами замены явились инженеры тт. Петрова, Дубровский, Побойкова. В освоении нового реагента много труда вложили обогатители. И вот победа: внедрение этого предложения дало экономию 28.000 рублей.

Инженеры фабрики и рудника — в поисках новых резервов производства. Недавно тт. Побойкова, Петрова и Туманов доказали, что выгодно применять еще один новый реагент — гексаметафосфат натрия. Это позволит экономить в год не менее 6.600 рублей.

М. КАБУЛОВ,
В. КРЮЧКОВ.
Внештатные корреспонденты «Правды Востока».

Каттакурганский район.

ШЛАГБАУМЫ НА ПУТИ ОГУРЦА

КОМАНДИРОВКА ПО ПРОСЬБЕ ЧИТАТЕЛЕЙ

До предела нагруженный «МАЗ-ТШБ-18-09» притормозил у подъезда редакции, и в приемной появились водители А. Канаев и В. Котов.

— Мы из Ферганы, — коротко отрекомендовались они. — Привезли огурцы. Но никто их не берет. Полдня маемся по городу: с базы на базу, из магазина в магазин. Помогите избавиться от груза.

— Кто хозяин огурцов? — уточняем.

— Узбекбрляшу.

Звоним туда. Говорим с заместителем начальника плодоовощного отдела управления заготовок П. Н. Юрченко. Он возмущен. До глубины души. И говорит, что это не единичный случай, когда овощи и фрукты, заготовленные стараниями работников его управления, злонамеренно не принимают базы треста «Ташзаготплодоовощ». Звоним по телефону управляющему этим трестом П. К. Айрапетову. Вместо ответа он приглашает нас на одну из баз.

Едем на базу № 2. Ящики штабелями. Заглядываем в один, другой. Сразу становится ясно, почему не хотят принимать такие огурцы ни базы, ни магазины, ни покупатели. Огурцы — перезрелые, желтые, покрытые грибком или вовсе сгнившие. Сортировать их бесполезно, ибо даже для засолки они не годятся.

Кто же прислал в Ташкент такой недоброкачественный груз?

— Алтыарыкский райпотребсоюз, — поясняет Айрапетов. — Это ему поручено обеспечить столицу республики огурцами.

Едем в направлении Ферганы.

...Широкое шоссе. Навстречу то и дело — грузовики и могучие рефрижераторы, груженные фруктами, овощами. Пытаемся остановить один из рефрижераторов. Проносится мимо. Второй, третий — тоже не удается. Наконец, один из них останавливается — машина с чирчикской автобазы № 2.

— Везу урюк из совхоза «Муян» Ферганской области, — поясняет водитель. — Привезу по назначению, конечно, кисель. Фрукты фактически в духовке, холодильник не работает.

Интересуемся, почему его коллеги-шоферы не останавливаются по нашей просьбе. Может быть, спешат?..

— Точно, спешат доставить в совершенно исправных рефрижераторах на базары Ташкента овощи и фрукты частников, — по секрету сообщает он, садится в свою «духовку» и уезжает. Мы тоже едем, только в другую сторону, к заготпунктам Алтыарыкского района.

●

Искиарабский заготпункт. У весов сам заведующий пунктом Мозуб Бузурукханов. Заготовки идут вовсю. Идут они абсолютно так:

Колхозник Эминов М. сдал 124 килограмма, брак — 11 килограммов, итого 100 килограммов.

Холматов К. сдал 136 килограммов, брак 35 килограммов, итого 91 килограмм.

Орзиматов Т. — 140 килограммов, соответственно — 29 и 101.

Растет около Бузурукханова гора «брака». Рассчитывается с колхозникам рыцарь заготовок наличными, беззастенчиво обирая их среди белого дня. И никому не выдает квитанции.

На тот же заготпункт мы заглянули вечером. Попросили Бузурукханова растолковать нам основы его «бухгалтерии». Он сказал, что, во-первых, у него 10 детей, и что, во-вторых, он допускал возможные «ошибки» по причине абсолютной безграмотности, но обязуется немедленно возместить весь ущерб, если мы не передадим всю его бухгалтерию в ОБХСС. Между прочим, мы с удивлением обнаружили исчезновение пирамиды бракованных огурцов. По словам колхозников, они, эти пирамиды, вместе со всеми другими огурцами благополучно уехали в Ташкент.

Отправляемся на центральный пункт. Расспрашивать прохожих не пришлось. К месту назначения нас привел резкий запах затхлых овощей: 64 ящика с гнилыми огурцами ждут своей отправки в Ташкент. И ждут прямо под окнами кабинета председателя Алтыарыкского райпотребсоюза К. Маматова.

Здесь же стоит несколько ящиков с помидорами. Их ожидает та же участь. Оказывается в районе много желающих сдавать не только огурцы, но и помидоры, и абрикосы, и вишню, но заготовка их почему-то не организована.

— Вас не беспокоит этот «аромат»? — полюбопытствовали мы у хозяина кабинета.

— Страшным образом, нервирует, — сказал он. — Но что делать, если нечем оттранспортировать весь этот груз.

— Кто же виноват?

— Только не я. Обратитесь к Чушкину.

●

Чушкин — это начальник управления заготовок Ферганского облпотребсоюза. Он тяжело вздыхает при одном только упоминании о транспорте.

— Вы встречали по дороге рефрижераторы? — интересуется он. — Так вот, тот водитель, с которым вы разговаривали, безусловно, прав. Многие из них работают на потребу частнику. Те свеженькие, что называется, с грядки, огурцы, которые вы покупаете на рынках Ташкента, доставлены в столицу государственными холодильниками. А у нас это никак не получается. Ну, и кроме того, вообще машин не хватает...

— Именно поэтому вы решили доставить в Ташкент скоропортящиеся фрукты и овощи контейнерами? — любопытствуем мы.

— Это был эксперимент, — скромно признается Чушкин.

Мы уточняем, справедливости ради, что сей эксперимент стоил государству тысячи рублей, ибо была отправлена не одна, не две, а более двадцати машин с шестью контейнерами на каждой. В Ташкенте овощи почти целиком были выбракованы и отправлены на свалку, как гнилье.

ТрансПОРТИруеМ по-алтыарыкски...

Рис. **М. Воробейчикова.**

— Ну, а почему все-таки у заготпунктов не хватает машин?

— Обратитесь в Министерство торговли в Ташкенте. Я тут ни при чем.

●

В Ташкенте мы позвонили начальнику плодоовощного отдела Министерства торговли Г. К. Ахназарову. Сначала он пообещал лично заняться «огуречным» вопросом. Потом поручил исследовать проблему Н. И. Подольскому — начальнику плодоовощного отдела Ташкентского горисполкома, а тот перепоручил изучить и уладить сей вопрос своему... техническому секретарю.

Ничего не сделал и заместитель начальника управления заготовок Узбекбрляшу Э. Г. Концепольский, недавно вернувшийся из десятидневной командировки по Ферганской области.

И вот тут у нас возникает принципиальный вопрос: отчего так получается, что на некоторых заготпунктах орудуют в течение ряда лет откровенные жулики пошиба Бузурукханова, на центральных пунктах — деляги вроде Маматова, на посту начальника областного управления заготовок — равнодушные «деятели» на манер Чушкина? Почему, наконец, ни Министерство торговли, ни соответствующие управления Ташкентского горисполкома не считают нужным заняться таким животрепещущим вопросом, как снабжение трудящихся столицы овощами.

Нам кажется, настала пора сделать так, чтобы заготовители, автотранспортники и торговые работники были объединены под единым началом, в одной фирме, скажем, или в главке, чтобы не пререкаться им и не валить вину друг на друга.

Начальник плодоовощного отдела управления заготовок Узбекбрляшу А. Г. Бекченташев сказал в беседе с нами:

— У нас на всех заготовительных пунктах номенклатурные работники.

Единственно, что нам хочется сказать на это заявление: грош цена таким «номенклатурным» работникам, вроде Бузурукханова.

Никак нельзя оправдать и поведение руководителей Министерства автотранспорта и шоссейных дорог, которые обязаны были выделить еще к началу заготовок 10 рефрижераторов специально для отгрузки овощей и фруктов в Ташкент, но до сих пор этого не сделали.

...После далекого рейда в Ферганскую долину мы поняли, почему жители Ташкента после трудового дня отправляются не в магазины за овощами и фруктами, а на рынки — к частнику. И это у нас, в столице республики фруктов и овощей, которая снабжает своими благодатными плодами Москву, Ленинград, Урал, Сибирь, Заполярье!

А. МОДЕСТОВА,
А. РОГОЗЯН.
Спец. корр. «Правды Востока».

Ташкент — Фергана — Ташкент.

В ПАРКЕ И НА РЕКЕ

НАМАНГАН, 8 июля. (**По телефону от соб. корр.**). Официальная часть была короткой. А после нее — концерт художественной самодеятельности, игры, танцы, катание на катерах по озеру.

Около 350 рабочих, инженеров, техников, служащих завода искусственного волокна отдыхали в этот вечер в наманганском парке культуры и отдыха имени А. С. Пушкина.

Массовка продолжалась и на следующий день, только уже в загородной зоне — на Сыр-Дарье.

В. КРИНИЦКИЙ.

На днях спортсмены Ташкентского областного радиоклуба приняли участие в традиционных всесоюзных соревнованиях «Полевой день», который проводился Центральным клубом ДОСААФ и Федерацией радиоспорта СССР. В них, кроме советских радиолюбителей, участвовали также команды Польши и Чехословакии.

Победит тот, кто больше установит двухсторонних радиосвязей на ультракоротковолновых радиостанциях. При этом еще учитывается и дальность расстояния.

В этот день представителей Ташкентского радиоклуба можно было встретить в самых отдаленных уголках республики и за ее пределами. Они выехали в предгорья Чаткала и Чимгана, в Казахстан и Каракалпакию.

Начальник Ташкентского областного радиоклуба ДОСААФ И. Е. Гребенщиков рассказывает:

— Итоги «Полевого дня» пока не подведены. Но, видимо, наши радисты работали успешно. Например, Герман Щадилов установил на радиостанции частотой в 144 МГГЦ 90 связей, на 430 МГГЦ — 30.

На снимке нашего фотокорреспондента Б. Мазура вы видите группу ташкентских радиолюбителей — участников «Полевого дня».

Сокровища Аджина-тепе

Уже три полевых сезона археологические отряды института истории Академии наук Таджикистана ведут раскопки буддийского монастыря VI—VIII веков. Как обнаружили этот памятник, что он собой представляет и почему оказался на территории Таджикистана? — с этими вопросами газета «Коммунист Таджикистана» обратилась к археологу Тамаре Зеймаль. Вот что она рассказала:

— Осенью 1959 года наш отряд вел разведку в долине Вахша. Мы должны были зарегистрировать все сохранившиеся на левобережье поселения древних земледельцев. В район обследования входила и территория совхоза имени Кирова. Здесь наше внимание привлек холм, правильная форма которого позволяла предположить, что он искусственный.

Об этом холме существовало предание. Я услышала рассказ о таинственной красавице, охраняющей богатства, спрятанные в холме. Каждому, кто осмеливался приблизиться сюда после заката солнца, она являлась в образе змеи. Старики сказали, что холм называется «Аджина-тепе» (Чертов холм), и очень не советовали нам бывать на нем после заката солнца.

Сделали небольшой пробный раскоп. По счастливой случайности раскоп пришелся на проход между двумя помещениями. На полу его лежали куски упавшей штукатурки с многоцветной росписью и обломки глиняной скульптуры. Была найдена монета с круглым отверстием. Такие монеты на юге Таджикистана появились только во второй половине VII века. Монета уже давала примерную дату памятника.

Из письменных источников, дошедших до нас, известно, что юг Таджикистана в VII—VIII веках входил в качестве более или менее самостоятельной провинции Вахш в состав крупного владения Тохаристана, называемого Хутталь. Население Хутталя исповедовало буддизм толка хинаяна, распространившийся из Индии в южные районы Средней Азии на рубеже нашей эры и бытовавший здесь вплоть до прихода арабов.

Однако до сих пор археологически это не подтверждалось — в Таджикистане не было найдено памятников, связанных с буддийской религией.

Сейчас раскопана восточная, примерно третья часть всего памятника, и мы уже с полной уверенностью можем говорить, что это остатки буддийского монастыря VI—VIII веков нашей эры. Он представлял собой довольно сложный архитектурный комплекс, состоящий из нескольких больших залов и примыкающих к ним вестибюльных помещений — айванов с выходом во двор, из многочисленных келий и целой системы коридоров, соединяющих все помещения между собой.

В западной половине холма раскопки еще только начаты, но уже и сейчас мы можем говорить, что ее середина занимала прямоугольная ступа, а вокруг нее по периметру холма располагались в два ряда помещения.

Для чего предназначались все эти помещения? В кельях жили монахи. В огромной зале, площадью более ста квадратных метров, они собирались на богослужение, а по длинным коридорам совершался обход во время религиозных церемоний. Ступа является непременной принадлежностью любого буддийского культового памятника. Вокруг ступы совершался обход во время религиозных церемоний.

Постройка была монументальной: стены делались из крупных блоков. Толщина стен спасала летом от изнуряющей жары и служила надежной защитой от врагов. В буддийских монастырях обычно скапливались значительные ценности, и потому они строились, как маленькие крепости.

Самые интересные находки ждали нас при раскопках храмового помещения и примыкающего к нему айвана. Это был зал в пятьдесят квадратных метров, так густо заставленный различными постаментами, что в него могло зайти сразу только несколько человек. У противоположной от входа стены был, видимо, главный постамент. На нем некогда располагалась огромная сидящая глиняная фигура Будды. К сожалению, от нее остались лишь часть головы, диаметром около метра, с налепами-завитками волос, покрашенными в синий цвет, и части туловища. Судя по размерам головы, фигура должна была иметь высоту более четырех метров. Ее покрывали ярко-красные одежды с золотыми многолучевыми звездами, спускавшиеся складками с постамента. Среди других скульптурных остатков интересны изображения чудовищ — змей, животных, растительных побегов, цветов, листьев.

Стены храмового помещения и постамент были покрыты росписями, которые оказались в завале на полу храма. По-видимому, это джатаки — рассказы-иллюстрации о жизни Будды. Весьма часто встречаются изображения красивых женщин, одетых в богатые одежды, с украшениями в волосах и на шее. Не отсюда ли взяла начало легенда о красавице, которая оборачивается змеей и охраняет сокровища?

Только тщательная и кропотливая работа реставраторов Эрмитажа сохранила для науки эти прекрасные образцы древнего искусства. Ценой огромного труда удалось извлечь голову Будды.

Разрушение монастыря связано, по-видимому, с арабским нашествием. Что же касается времени его строительства, то пока мы можем лишь предположительно сказать, что это был шестой век. Уточнить дату помогут монеты, их найдено более двухсот. Монеты разные, многие из них уникальны.

Аджина-тепе не единственный памятник VI—VIII веков на этой территории. Рядом располагался небольшой городок-крепость, к которому тяготели отдельные небольшие усадьбы. Мощный магистральный канал снабжал округу водой. Жизнь на этих поселениях прекратилась тоже где-то в VIII веке и тоже, видимо, в связи с арабским нашествием. Правда, их развалины в средние века снова были обжиты. А вот на Аджина-тепе уже никто не решался селиться. Его развалины посещали только шакалы.

Много вопросов возникает до сих пор у ученых, не на все удается найти ответ, — ведь памятник не щадили ни люди, ни время. Но и то, что у нас есть, представляет большой интерес для изучения прошлого, истории искусства, архитектуры.

Наши работы на Аджина-тепе еще не кончились. Потребуется два-три года для их завершения. Надеемся, что следующие сезоны будут не менее успешными.

Раскопки на Аджина-тепе привлекли внимание и за рубежом. Через советское посольство на Цейлоне поступил запрос от религиозной общественности острова с просьбой дать информацию об археологических работах. На Цейлоне население исповедует именно буддизм толка хинаяна — отсюда и интерес к раскопкам.

РЕСПУБЛИКИ 40-летний путь

ГУЛИСТАН, 8 июля. (**По телефону от соб. корр.**). Огромный зал клуба джизакского колхоза «Москва» переполнен. Трактористы и комбайнеры, поливальщики и работники животноводческих ферм пришли на теоретическую конференцию, посвященную 40-летию республики и Компартии Узбекистана. Ее открыл заместитель секретаря парткома Джизакского производственного управления Х. Исраилов. Он предоставляет слово заведующему кафедрой Ташкентского института народного хозяйства М. Мусаеву, который прочитал лекцию о славном сорокалетии республики, историческом пути, пройденном узбекским народом за этот период.

С большим интересом слушали колхозники лекции кандидата исторических наук А. Валиева о развитии науки и культуры Узбекистана и кандидата филологических наук, директора института философии и права Академии наук Узбекской ССР М. Хайруллаева о дружбе народов нашей страны, а также выступление ташкентского кузнеца, ныне пенсионера Шаахмеда Шамахмудова.

Секретарь парткома колхоза «Москва» А. Иргашев говорил о трудовых делах членов артели.

Теоретические конференции, посвященные 40-летию республики и Компартии Узбекистана, прошли на полевом стане одиннадцатой бригады янгиерского колхоза «Коммунизм», в гулистанском клубе имени 40-летия ВЛКСМ, в Джизакском и Янгиерском производственных управлениях.

А. ХАИРУТДИНОВ.

ПОДАРОК ГИДРОЛОГАМ

Подарок гидрологам страны готовит Ташкентский завод гидрометприборов. Людям, изучающим режим рек, не придется больше, пренебрегая опасностью, висеть с приборами в люльке над руслом. Информацию о скорости течения, глубине, наносах сообщат гидрологам управляемые на расстоянии приборы. По команде с берега они передвигаются по тросу над рекой и передают данные на электронный пульт управления.

— Универсальную установку, — сказал главный инженер завода М. Д. Беризанский, — создали для работников гидрометеорологических служб Советского Союза ленинградские специалисты. С ее помощью один человек может проводить гидрометрические работы на реках шириною до ста и глубиною двенадцать метров.

(УзТАГ).

НА ПОДМОГУ СТРОИТЕЛЯМ

В Алат приехала группа студентов Ташкентского института инженеров ирригации и механизации сельского хозяйства, решивших во время каникул помочь строителям Аму-Бухарского машинного канала. Патриоты, приехавшие по путевке комсомола, имеют дипломы машинистов-экскаваторщиков. Есть среди них и уже имеющие опыт работы на стройках. Евгений Пташенский принимал участие в строительстве Каттакурганского водохранилища, Валерий Подбуртный строил Ташкентское море.

(УзТАГ).

КАРТА РЕСПУБЛИКИ

Республиканский проектный институт по землеустройству готовит к юбилею республики многокрасочную карту, отображающую географическое размещение и развитие основных отраслей сельского хозяйства республики за 40 лет.

О. ДОКШИН.

Редактор А. Д. ИВАХНЕНКО.

В МИРЕ КНИГ — В МИРЕ КНИГ

ПРИВЕТ ТЕБЕ, АЛЖИРСКАЯ ЗАРЯ!

Узбекистан и Алжир... Тысячи километров пролегли между этими странами: горы и моря, пастбища и пустыни, шумные города и маленькие селения. Но сила дружбы не зависит от расстояний.

Мы воспринимаем эту привычную сентенцию, как истину. И мы рады, что она вновь и вновь находит подтверждения. Вот одно из них.

Не так давно в Алжире побывал Хамид Гулям. Имя его хорошо известно за рубежами нашей республики. Хамид Гулям — автор стихов, поэм, рассказов и романов, любимых читателями и переведенных на многие иностранные языки. Видный общественный деятель приложил немало усилий к тому, чтобы и впредь дружба писателей Азии и Африки крепла и развивалась. Его поездка в Алжир также способствовала этой благородной цели.

Вскоре после возвращения Хамида Гуляма в Ташкент на страницах журнала «Звезда Востока» был опубликован его очерк «Заря над Алжиром». Глазами истинного друга, внимательными и добрыми, увидел узбекский писатель далекую, но близкую всем нам страну на севере Африки. Радости Алжира радостью откликнулись в его сердце. И болью отозвалось оно на боль.

Он был влюблен в Джазаир (так называется Алжир по-узбекски) еще прежде, чем увидел его.

...«Джазаир. У узбекского народа есть одноименная мелодия... Протяжную и грустную, ее любят наигрывать старые музыканты. Затрагивая самые сокровенные струны в душе, она звучит торжественно и скорбно. Словно песня о несбывшейся мечте. Словно поэма о неразделенной любви. Слушая ее, я видел, будто в волшебном зеркале, таинственную страну, раскинувшуюся под синим небом, усеянным яркими звездами. Задумчивый напев уносил мои мечты на караванные пути, по которым, мерно покачиваясь, шествуют верблюды. Я даже слышал перезвон колокольчиков, подвешенных к тонкой шее одногорбого вожака.

Но в последнее время эта мелодия, созданная на моей земле, наполнилась новым смыслом. И я подумал об извечном духовном единстве пробудившихся народов. Я улавливаю в знакомой мелодии первые звуки радостного гимна, возвещающего о заре новой жизни в Алжире».

С радостью приветствует Хамид Гулям лучи этой свободной зари. Они еще более ярки на фоне недавнего прошлого. Узбекский писатель видит горькие следы колониализма на алжирской земле. Бидонвилли, в которых еще ютятся люди. Тесный базар в Касбе, где продавцы и покупатели одинаково бедны. Он скорбит о людях, погибающих от французских мин. Но все это уходит прочь. Уходит, конечно, не само собой.

«Преодолевая трудности, неся жертвы, — пишет Хамид Гулям, — Алжир распрямляет стан. Распускается цветами весна свободного народа. На обновленной земле всходят посевы. И радостно звучат песни свободы».

Юные побеги новой жизни должны расти и крепнуть. За это борется народ Алжира и вместе с ним — алжирские писатели. Их волнует многое. Они должны ответить на самые жгучие и актуальные вопросы. Они должны повседневно вдохновлять свой народ, звать его к светлому будущему. И они готовы служить родине всею силой своего таланта. Это прежде всего и почувствовал Хамид Гулям, когда встретился со своими алжирскими коллегами.

Не обошлось, конечно, без полемики. Был задан узбекскому писателю и «сакраментальный» вопрос: «Правда ли, что в Советском Союзе пишут по «социальному заказу»? В ответ Хамид Гулям привел замечательные слова Михаила Шолохова: «Мы пишем по велению сердца, а сердца наши принадлежат партии».

— Правда! — подтвердил алжирский литератор Джамал Айин.

И многие согласились с ним.

Дискуссия была горячей, но так же, как Хамид Гулям, ею были довольны и алжирские писатели.

Контакты ведут к дружбе: творческой и личной. Об этом и хочется сказать в заключение.

Одну из глав в своем очерке Хамид Гулям назвал так: «Анри Аллег и его друзья».

Недавно в Узбекистане побывал Анри Аллег. Уезжая, он горячо говорил о том, какой большой любовью проникся к цветущему краю, где живет его друг Хамид Гулям. «В Ташкенте вы никогда не почувствуете, что находитесь вдали от Алжира», — сказал Анри Аллег.

Сравните сами высказывания алжирского и узбекского писателей. Они продиктованы одними и теми же высокими братскими чувствами, объединяющими гуманистов Азии и Африки.

Б. РЕСКОВ.

ЗНАКОМЬТЕСЬ: ВАСИЛИЙ ТРЕТЬЯК

Узбекский государственный академический театр оперы и балета имени А. Навои пригласил на гастроли солиста Киевского государственного театра оперы и балета имени Т. Г. Шевченко, заслуженного артиста Молдавской ССР Василия Яковлевича Третьяка.

Артистическая деятельность Третьяка началась с художественной самодеятельности. Затем Харьковское музыкальное училище, консерватория. Наконец, первые спектакли и приглашение в Киевский оперный театр. Потом — гастроли по нашей стране, в Югославии и на Кубе. У певца — драматический тенор.

На сцене нашего театра Третьяк выступит в спектаклях — «Флория Тоска» (Каварадосси), «Кармен» (Хозе), «Паяцы» (Канио). Вы видите его на нашем снимке в роли Каварадосси.

И. АЗИМОВ.

В олимпийское Токио

САМАРКАНД, 8 июля. (По телефону от соб. корр.). В Токио — городе олимпийских игр — в крупнейшем зрелищно-спортивном комплексе «Каранузне» начат монтаж оборудования круговой кинопанорамы. Комплекс сложнейшей аппаратуры по заказу фирмы «Нихонкай боэки» («Японское море») изготовлялся во многих городах Советского Союза, в том числе и в Самарканде, на заводе «Кинап». Спортсменам Узбекистана, которые в составе олимпийской сборной СССР побывают в Токио, будет, видимо, особенно приятно побывать в кинопанораме, в сооружение которой внесли свой вклад рабочие и специалисты нашей республики.

Кстати сказать, это не единственный заказ на экспорт. С начала года их исполнено около двадцати. В Монгольскую Народную Республику отправлено стереофоническое звуковоспроизводство, в Республику Мали и Финляндию — силеновые выпрямители, в Эфиопию — звуковоспроизводящие усилительные устройства. Продукция «Кинапа» отправляется в Чехословакию, Корейскую Народно-Демократическую Республику, Индонезию, Индию.

И. ГОРСТКИН.

АФИША В ЛЕНИНГРАДЕ

Последний спектакль сезона дал в Ташкенте театр русской драмы имени М. Горького. Последний спектакль... Но сезон продолжается, театр отправился в путь.

Вслед за Москвой, Куйбышевом, многими городами республик Средней Азии, где побывал театр в минувшие годы, афиши с его эмблемой — профилем и факсимиле великого писателя — появились в Ленинграде. Так расширяется сценическая география театра.

Первая встреча ташкентского театра с ленинградцами будет ознаменована горьковским спектаклем. Это стало традицией, хотя спектакль нельзя назвать традиционным. Ведь пьеса «История пустой души» не значится в горьковской драматургии. Ее инсценировал ташкентский артист Павел Чепрунов, и ташкентский театр впервые вывел на сцену персонажи романа «Жизнь Клима Самгина». Такое начало ленинградских гастролей радует всех, кто любит этот театр, — спектакль стал не только данью большого уважения к великому писателю, но и символом творческих поисков, характерных для коллектива.

Ведь каждый из восьми спектаклей, включенных в ленинградскую театральную афишу, имеет свою примечательную историю. Впервые на сцене театра появилась новая редакция пьесы Леонида Леонова «Метель». Здесь началась сценическая жизнь пьесы индийского драматурга Б. Досса «Испорченный ребенок». Тепло встретили зрители и недавно переведенную с греческого языка комедию Д. Псафаса «Требуется лжец».

Одна из хороших традиций театра имени М. Горького, которая придется по душе ленинградцам, — обычай знакомить русского зрителя с лучшими образцами узбекской драматургии. В канун поездки состоялась премьера драмы Иззата Султанова «Неизвестный». Этот спектакль тоже появится на ленинградской сцене. Другая новая постановка, которую театр берет с собой в поездку, — пьеса Д. Павловой «Совесть».

И еще два спектакля, несомненно, привлекут внимание ленинградских зрителей. Ни один театр до ташкентского не показывал на сцене героев произведений Чарли Чаплина «Огни рампы» и Лиона Фейхтвангера — «Братья Лаутензак». Эти инсценировки также включены в афишу.

В спектаклях на сцене Большого драматического театра и Дворца культуры имени Ленсовета, а также в городах Ленинградской области выступят ведущие актеры театра имени М. Горького — Клавдия Ефремова, Галина Загурская, Матвей Любанский, Нина и Дмитрий Алексеевы, Василий Козлов, Константин Михайлов, Николай Хачатуров, Элла Дмитриева, Нина Мягкова, Роман Ткачук, Валентина Филатова и другие.

— Нас глубоко волнует и радует встреча с ленинградскими зрителями, — говорит директор театра П. В. Чепрунов, — эта поездка будет не только нашим творческим отчетом, но и школой: ведь Ленинград — город чудесных театральных традиций.

(УзТАГ).

РАДИО • ТЕЛЕВИДЕНИЕ • ТЕАТРЫ • КИНО

СЕГОДНЯ

РАДИО

Первая программа: 8.25 — Песни наших дней (на узбекском языке). 9.25 — Маленький концерт (на узбекском языке). 9.45 — «На верном пути» (на таджикском языке). 10.10 — «Пионерская зорька» (на русском языке). 10.30 — Поет солист Узбекского радио и телевидения С. Аминов. 11.25 — Камерная музыка композиторов республики. 12.50 — «Новоселы земли сибирской». Передача Томского радио (на русском языке). 13.30 — «Это нам нравится». 16.00 — «Музыка, которую любил Л. Н. Толстой» (на русском языке). 16.40 — Шухрат. Баллада «Рассказ друга» (на узбекском языке). 17.00 — «В часы досуга» (на узбекском языке). 17.15 — Концерт. 18.00 — Концерт (на русском языке) 19.20 — Татарская музыка. 20.00 — Беседа А. Д. Ивахненко: «Всепобеждающая сила социалистического интернационализма». 20.10 — Произведения композиторов Украины. 20.45 — «Твое рабочее место» (на узбекском языке). 22.00 — «В братских социалистических странах» (на узбекском языке). 22.10 — Вечер вальсов. 22.30 — «Из новых произведений писателей Узбекистана» (на русском языке). 23.10 — Концерт.

ТЕЛЕВИДЕНИЕ

ПЕРВАЯ ПРОГРАММА

На русском языке: 18.00 — «Угадай-ка».

На узбекском языке: 18.35 — Телевизионные новости. 18.55 — За технический прогресс. 19.15 — «Вишня — алмазная». 19.35 — Для нашего отдыха. 19.55 — Дары щедрого лета. 20.15 — Программа передач.

На русском языке: 20.25 — Телевизионные новости. 20.45 — Реклама и объявления. 20.50 — Музыкальный календарь. 21.40 — «У нас первоклассник...». 21.50 — Художественный фильм «Утренние поезда».

ТЕАТРЫ

ТЕАТР им. НАВОИ — **Гульсара;** КОНЦЕРТНЫЙ ЗАЛ им. СВЕРДЛОВА — **гастроли** Московского театра оперетты **Веселый юбилей.**

КИНО

ЗИМНИЕ

Девушка из банка: «ВАТАН», «УЗБЕКИСТАН», «ВОСТОК» (днем и вечером), «МОСКВА» (в 12, 2, 4 ч. дня, 6 ч. вечера); **Шахсенем и Гариб:** «МИР», им. НАВОИ, «ИСКРА», «30 ЛЕТ КОМСОМОЛА», «25 ЛЕТ УЗБЕКИСТАНА» (днем и вечером), «СПУТНИК» (по четным часам), «ЮЛДУЗ» (в 5 ч. дня, 7, 9 ч. вечера); **Встреча на переправе:** «МОЛОДАЯ ГВАРДИЯ» (днем и вечером), «30 ЛЕТ КОМСОМОЛА» (в 10 ч. утра); **Развод по-итальянски:** «СПУТНИК» (по нечетным часам), «ДРУЖБА», «ЧАЙКА» (днем и вечером), «МОСКВА» (в 8, 10 ч. вечера); **Верные сердца:** «МОСКВА» (в 10 ч. утра); **Беги ручеек:** «ЧАЙКА» (в 10, 11 ч. 45 м. утра).

ЛЕТНИЕ

(начало в 9 ч. 10 м. и 10 ч. 30 м. вечера)

Белая пряжка: «ОКТЯБРЬ»; **Девушка из банка:** «ВАТАН», им. ПУШКИНА, «ПАХТАКОР» (в 10 ч. 30 м. вечера); **Шахсенем и Гариб:** им. НАВОИ; **Повесть о молодоженах:** им. КАФАНОВА; **Ох уж, эти девушки!:** «ХИВА», «РАКЕТА»; **Строгая игра:** «САЛЮТ»; **Встреча на переправе:** им. ТЕЛЬМАНА; **Тайник на Эльбе:** «УДАРНИК». **Дело было в Пенькове:** им. 1 МАЯ; **«Женихи» и «Ножи»:** им. КИРОВА; **Я шагаю по Москве:** им. ФРУНЗЕ; **Развод по-итальянски:** «ШАРК»; **Похождения Насреддина:** им. С. РАЗИНА; **Я вам пишу:** «ПАХТАКОР» (в 9 ч. 10 м. вечера); **Путь в высшее общество:** «ФЕСТИВАЛЬ».

ОКРУЖНОЙ ДОМ ОФИЦЕРОВ
(летний театр)
9, 10, 11, 12 июля
вечера Ленинградской эстрады
Начало в 9 ч. вечера.

ТАШКЕНТСКАЯ ХОЗРАСЧЕТНАЯ АВТОШКОЛА ДОСААФ
ОБЪЯВЛЯЕТ ПРИЕМ
учащихся
в дневные группы
ПО ПОДГОТОВКЕ ШОФЕРОВ 3-го КЛАССА
и в вечерние группы
повышения квалификации шоферов на 1 и 2-й классы.
Обращаться: г. Ташкент, ул. Литовская, 12-а. Телефон 6-21-84.

КОМБИНАТ ПРОИЗВОДСТВЕННЫХ ПРЕДПРИЯТИЙ ТРЕСТА «СРЕДАЗТРАНССТРОЙ»
ПРОДАЕТ ГРАЖДАНАМ
в неограниченном количестве:
СТРОИТЕЛЬНЫЙ ГОРБЫЛЬ
по цене — 12 руб. за кубометр.
ЛЕСООТХОДЫ-ДРОВА
по цене — 1 руб. за кубометр.
Для доставки дров предоставляется транспорт.
Обращаться: г. Ташкент-44, 3-й Венгерский проезд, 2 (ст. Кзыл Тукумачи).

ТАШКЕНТСКОМУ ИНСТИТУТУ ИНЖЕНЕРОВ ИРРИГАЦИИ И МЕХАНИЗАЦИИ СЕЛЬСКОГО ХОЗЯЙСТВА
требуются комнаты
для студентов.
Обращаться: г. Ташкент, ул. Учительская, 39, 1-й этаж, комната 4.

ПРИГЛАШАЮТСЯ НА РАБОТУ:

ПОГРУЗОЧНО-РАЗГРУЗОЧНОЙ КОНТОРОЙ № 1
Ташкентского отделения Среднеазиатской железной дороги
грузчики.
Одиноким предоставляется общежитие.
Обращаться: г. Ташкент, Куйбышевское шоссе, 13, корпус 9, отдел кадров. Телефон-коммутатор 2-60-41 по 2-60-48, дополн. 21-89.

УПРАВЛЕНИЕМ ТОРГОВЛИ ТАШГОРИСПОЛКОМА
старшие бухгалтеры-ревизоры.
Обращаться: г. Ташкент, ул. Пролетарская, 6, 4-й этаж, комн. 84.

УЗБЕКСКОЙ РЕСПУБЛИКАНСКОЙ БАЗОЙ ГЛАВСНАБА ГОСПЛАНА УЗБЕКСКОЙ ССР
технические бухгалтеры, инженер по качеству или ст. товаровед, зав. складами, машинистки, рабочие-грузчики, электромеханик.
Обращаться: г. Ташкент, 2-й Саларский поселок.

ТРЕСТОМ «УЗСЕЛЬЭЛЕКТРОСТРОЙ»
в аппарат треста и в области республики: **инженеры и техники-электрики** на должности старших инженеров, прорабов, мастеров и бригадиров.
Обращаться: г. Ташкент, ул. 1 Мая, 22.

ОБЪЯВЛЕНИЯ

Сафонова Валентина Алексеевна, прож. по ул. Полевой, 1-й Полевой пр., 51, кв. 21, возбуждает дело о разводе с Сафоновым Олегом Федоровичем, прож. массив Чиланзар, сектор 6-б, дом 17, кв. 40. Дело подлежит рассмотрению в нарсуде Ленинского р-на г. Ташкента.

Пахомов Акмаль Александрович, прож. по ул. Кафанова, 24, возбуждает дело о разводе с Пахомовой Галиной Петровной, прож. по ул. К. Маркса, 2-й туп., 15. Дело подлежит рассмотрению в нарсуде Ленинского р-на г. Ташкента.

Шипоров Евгений Александрович, прож. в г. Ташкенте по ул. Мостовой, 8, возбуждает дело о разводе с Шиповой Риммой Латыповной, прож. в г. Карши по ул. Ленина, 271. Дело подлежит рассмотрению в нарсуде г. Карши.

Урусов Вякиф Камалетдинович, прож. в г. Ташкенте по ул. Бирлик, 51-а, возбуждает дело о разводе с Умурзаковой Рано Шавкатовной, прож. ст. Карабалты Киргизской ССР, райобольница. Дело подлежит рассмотрению в нарсуде Чиланзарского р-на г. Ташкента.

Маркевич Нина Григорьевна, прож. по ул. Бабушкина, 19, возбуждает дело о разводе с Маркевичем Виктором Александровичем, прож. по ул. Зеленого, 15. Дело подлежит рассмотрению в нарсуде Куйбышевского р-на г. Ташкента.

Ромашов Николай Павлович, прож. в г. Ташкенте по ул. Танкистов, 3, кв. 20, возбуждает дело о разводе с Ромашовой Антониной Петровной, прож. в г. Чкаловске по ул. Ленина, 51, кв. 11. Дело подлежит рассмотрению в нарсуде Фрунзенского р-на г. Ташкента.

Р.09128. Типография объединенного издательства газет «Совет Узбекистони», «Правда Востока» и «Хакикати Узбекистон», г. Ташкент. Индекс 64572. Изд. № Б-467.