Пролетарии всех стран, соединяйтесь!

ПРАВДА ВОСТОКА

Орган Центрального Комитета Компартии Узбекистана, Верховного Совета и Совета Министров Узбекской ССР

Год издания 39-й | № 152 (12035) | Вторник, 2 июля 1963 года | ЦЕНА 2 КОП.

Первому секретарю Центрального Комитета Социалистической единой партии Германии, Председателю Государственного совета Германской Демократической Республики

товарищу Вальтеру УЛЬБРИХТУ

Дорогой товарищ Вальтер Ульбрихт!

В день Вашего 70-летия Центральный Комитет Коммунистической партии Советского Союза и Президиум Верховного Совета СССР горячо поздравляют Вас, видного партийного и государственного руководителя, одного из старейших деятелей германского и международного рабочего движения.

Трудящиеся Советского Союза знают, что вся Ваша жизнь и многогранная общественно-политическая деятельность неразрывно связаны с судьбой германского рабочего класса, с партией рабочего класса и являются примером беззаветного служения своему народу, интересам дела мира и социализма.

Советские люди с признательностью отмечают Ваши большие заслуги в нашей общей борьбе против гитлеровского фашизма, против возрождения западногерманского милитаризма и реваншизма, в борьбе за миролюбивую демократическую Германию, за заключение германского мирного договора, за нерушимую дружбу между немецким и советским народами. Они высоко ценят Вашу роль в создании и упрочении первого германского рабоче-крестьянского государства, в организации развернутого строительства социализма на немецкой земле.

Мы хорошо знаем, что Социалистическая единая партия Германии под руководством возглавляемого Вами Центрального Комитета решительно отстаивает чистоту марксизма-ленинизма, неуклонно проводит в жизнь принципы пролетарского интернационализма, последовательно выступает за укрепление мировой социалистической системы, за марксистско-ленинское единство и сплоченность рядов международного коммунистического и рабочего движения.

Советские коммунисты и весь наш народ видят в Вашем лице большого друга Советского Союза, стойкого борца за мир на земле.

От всего сердца желаем Вам, дорогой товарищ Ульбрихт, доброго здоровья, долгих лет жизни и плодотворной деятельности во имя победы дела мира и социализма.

ЦЕНТРАЛЬНЫЙ КОМИТЕТ КОММУНИСТИЧЕСКОЙ ПАРТИИ СОВЕТСКОГО СОЮЗА | **ПРЕЗИДИУМ ВЕРХОВНОГО СОВЕТА СССР**

29 июня 1963 года.

УКАЗ ПРЕЗИДИУМА ВЕРХОВНОГО СОВЕТА СССР

О присвоении звания Героя Советского Союза товарищу Вальтеру Ульбрихту

Отмечая активное участие товарища Вальтера Ульбрихта в борьбе против фашизма, его выдающиеся заслуги в укреплении дела мира и социализма, дружбы и сотрудничества между советским и немецким народами, в связи с семидесятилетием со дня рождения присвоить Первому секретарю ЦК СЕПГ, Председателю Государственного совета Германской Демократической Республики товарищу Вальтеру **Ульбрихту** звание **Героя Советского Союза** с вручением ему ордена **Ленина** и медали **«Золотая Звезда»**.

Председатель Президиума Верховного Совета СССР Л. БРЕЖНЕВ.

Секретарь Президиума Верховного Совета СССР М. ГЕОРГАДЗЕ.

Москва, Кремль. 29 июня 1963 г.

ЗАКЛЮЧИТЕЛЬНОЕ ЗАСЕДАНИЕ ВСЕМИРНОГО КОНГРЕССА ЖЕНЩИН

В 17 часов 30 минут 29 июня открылось заключительное заседание Всемирного конгресса женщин.

В начале вечернего заседания были оглашены приветствия, полученные в адрес конгресса от г-жи Лумумба (Конго), г-жи Фолсена (Лаос), г-жи Рамешвари Неру и Индиры Ганди (Индия), других видных деятельниц международного женского движения. Делегатки услышали также слова привета от греческих женщин, томящихся в тюрьме.

С сообщением о составе участников Всемирного конгресса женщин выступила Фреда Браун (Австралия). Она подчеркнула, что данный конгресс является великим форумом в защиту мира, в защиту прав женщин и счастливого детства детей всего мира.

Согласно данным доклада, на конгрессе присутствуют посланцы 113 стран. Это самый многочисленный женский конгресс из всех проводимых ранее.

Затем перед участниками конгресса выступили председатели комиссий, разработавших рекомендации и резолюции по насущным проблемам международного женского движения.

После выступлений председателей комиссий были оглашены результаты выборов в руководящие органы Международной демократической федерации женщин. Председателем федерации вновь избрана Эжени Коттон. В числе вице-председателей — Андреа Андреен (Швеция), Долорес Ибаррури (Испания), Маргарита де Понсе (Аргентина), Мари Клод Вайян Кутюрье (Франция), Мария Маддалена Росси (Италия), Нина Попова (СССР) и другие.

Затем вниманию делегаток предлагается программа Международной демократической федерации женщин, которая была одобрена утром 29 июня советом МДФЖ.

На трибуне — председатель МДФЖ Эжени Коттон. Она зачитывает проект обращения к женщинам, матерям всех стран, всех континентов. Участники конгресса слушают его с большим вниманием. Неоднократно гремят аплодисменты в знак одобрения словам, адресованным миллионам женщин земного шара.

Заключительные слова обращения: «Если мы захотим, жизнь восторжествует!» тонут в буре оваций. Делегаты встают. Волна аплодисментов немного затихает и возникает с новой силой. Слышатся возгласы: «Мир!», «Мир!», «Дружба!», «Дружба!».

Председательствующая ставит на голосование текст обращения. Дружно поднимается лес рук. Только две делегации — китайская и албанская — не голосовали. Воздержались делегатки Корейской Народно-Демократической Республики и Демократической Республики Вьетнам.

Председательствующая на конгрессе Мария Маддалена Росси (Италия) констатирует, что обращение принято подавляющим большинством голосов.

Слово предоставляется Долорес Ибаррури, которую зал встречает горячими аплодисментами.

Мы, говорит Долорес Ибаррури, закончили работу нашего конгресса с энтузиазмом. Сейчас мы разъедемся в разные концы земного шара и повезем с собой чувства дружбы, братства, взаимопонимания.

С заключительным словом на конгрессе выступила председатель МДФЖ Эжени Коттон.

В зале вновь гремят овации. Многие делегатки обнимают друг друга, целуются, крепко жмут руки, поздравляя с успешным окончанием конгресса, возвестившего всему миру волю женщин земного шара.

(ТАСС).

ТОРЖЕСТВЕННЫЙ ПРИЕМ В БЕРЛИНЕ

БЕРЛИН, 1 июля. (ТАСС). Вчера здесь состоялся торжественный прием по случаю 70-летия Первого секретаря ЦК СЕПГ, Председателя Государственного совета ГДР Вальтера Ульбрихта.

Бурными овациями встретили собравшиеся появление в зале Вальтера Ульбрихта, председателя Совета Министров ГДР Отто Гротеволя, Первого секретаря ЦК Коммунистической партии Советского Союза, Председателя Совета Министров СССР Н. С. Хрущева, первого секретаря ЦК Коммунистической партии Чехословакии, президента ЧССР А. Новотного, первого секретаря ЦК Польской объединенной рабочей партии В. Гомулки, первого секретаря ЦК Болгарской коммунистической партии, председателя Совета Министров НРБ Т. Живкова, первого секретаря ЦК Венгерской социалистической рабочей партии, председателя Совета Министров ВНР Я. Кадара, первого секретаря ЦК Коммунистической партии Германии М. Реймана, члена Политбюро Французской коммунистической партии Э. Фажона.

Под сводами зала звучит государственный гимн ГДР.

На приеме выступил Н. С. Хрущев. Он передает Вальтеру Ульбрихту, одному из выдающихся ветеранов германского и международного рабочего движения, видному партийному и государственному деятелю, самые сердечные поздравления, пожелание долгих лет жизни и новых успехов в его неустанной деятельности на благо обеспечения прочного мира и победы социализма на немецкой земле.

Н. С. Хрущев характеризует жизненный путь юбиляра, подчеркивая, что Вальтер Ульбрихт посвятил свою жизнь борьбе за претворение в жизнь великих идей научного коммунизма, за новую, подлинно миролюбивую и демократическую Германию. Вместе с Эрнстом Тельманом и Вильгельмом Пиком, говорит Н. С. Хрущев, Ульбрихт возглавил самоотверженную борьбу Компартии Германии и передовой части немецкого рабочего класса против наступления фашистской реакции, против предательской политики правых лидеров германской социал-демократии, за создание единого народного антифашистского фронта.

Отмечая активную борьбу В. Ульбрихта против фашизма, против гитлеровской агрессии, Н. С. Хрущев напоминает о большой политической работе юбиляра среди немецких солдат и офицеров, находившихся на советско-германском фронте.

В суровые зимние дни 1942-43 годов Вальтер Ульбрихт находился там, где конкретно, прежде всего с помощью оружия, решался вопрос уничтожения фашизма, разгрома гитлеровских оккупантов и избавления от фашистского ига немецкого народа, всех народов Европы.

С именем Вальтера Ульбрихта, продолжает Н. С. Хрущев, неразрывно связаны все наиболее крупные дела и события в послевоенном развитии Германии и немецкого рабочего движения. Рука об руку с Вильгельмом Пиком, Отто Гротеволем, Максом Рейманом и многими другими верными сынами германского рабочего класса он вел активную борьбу за преодоление пагубного раскола рабочего движения и создание Социалистической единой партии Германии — боевого марксистско-ленинского авангарда рабочего класса, за сплочение всех политических сил страны под знаменем мира, демократии и прогресса и создание Национального фронта демократической Германии. Товарищ Вальтер Ульбрихт вместе с Вильгельмом Пиком и Отто Гротеволем был организатором Германской Демократической Республики — первого в немецкой истории государства рабочих и крестьян.

Далее Н. С. Хрущев останавливается на великом вкладе немецких рабочих в революционную борьбу международного пролетариата. Здесь, на немецкой земле, говорит он, начали свою великую революционную деятельность Карл Маркс и Фридрих Энгельс. Они превратили социализм из утопии в науку, соединили революционную мысль с революционным действием. Они выковали марксизм — этот монолитный сплав науки и практики, который вобрал в себя лучшие достижения человеческого гения. Они сделали рабочее движение интернациональным. Марксизм, подчеркивает Н. С. Хрущев, как мощный прожектор, осветил рабочему классу неизведанные пути в будущее, к коммунизму.

Н. С. Хрущев напоминает о славном пути Коммунистической партии Германии, о выдающихся немецких революционерах.

История немецкого рабочего движения, говорит он, ярко свидетельствует о том, что никакие самые реакционные и варварские формы буржуазной власти не в силах искоренить коммунизм из сознания народов. Империалисты не в состоянии сделать это, так как коммунизм отражает самые коренные интересы людей.

Над третьей частью Германии уже реет знамя социализма. Здесь воплощается в жизнь сокровенная мечта, великое предначертание Маркса, Энгельса и многих поколений немецких революционеров.

Дорогие немецкие друзья, говорит Н. С. Хрущев, дело, которое вы свершаете здесь, в восточной части Германии, имеет огромное международное значение. Ваше успешное продвижение вперед есть убедительное свидетельство жизненной силы социализма.

Коммунисты Германской Демократической Республики находятся сейчас на переднем крае борьбы за социализм. Это почетная и ответственная задача. Она требует всех сил, всей энергии, решимости, революционного энтузиазма, самоотверженного труда. Здесь, в центре Европы, на земле Германской Демократической Республики, куется будущее всей немецкой нации.

Мне сказали, что здесь присутствуют журналисты из западных стран. Не знаю, есть ли среди них представители Западной Германии. Если есть, пусть запишут, что мы выражаем нашу твердую уверенность в том, что будет создано единое германское государство, воссоединенное на социалистической основе под красным знаменем.

Другой единой Германии в наше время быть не может!

Империалисты раньше думали, как любил выражаться Даллес, «отбросить» социализм. Попробуйте, господа империалисты, сами будете отброшены. Социализм теперь прочно, навсегда врос могучими корнями в землю; он стоит, как гранит, и кто попытается уничтожить его, тот сам будет уничтожен.

В той части Германии, где господствуют капиталистические порядки, Коммунистическая партия — истинная выразительница интересов народа — запрещена. Однако, находясь в подполье, западногерманские коммунисты продолжают борьбу за демократию, свободу и социализм, они выступают против реваншистов, против превращения своей страны в базу для агрессии, для развязывания новой мировой войны.

Н. С. Хрущев оглашает приветствие Центрального Комитета КПСС и Президиума Верховного Совета СССР товарищу Вальтеру Ульбрихту и сообщает, что Президиум Верховного Совета СССР, отмечая выдающиеся заслуги товарища Вальтера Ульбрихта в борьбе против гитлеровского фашизма, его непосредственное участие в Великой Отечественной войне советского народа, в борьбе за мир и установление нерушимой братской дружбы между немецким и советским народами, решил присвоить ему звание Героя Советского Союза.

Награждая товарища Ульбрихта высшей советской наградой, заявляет Н. С. Хрущев, мы тем самым отмечаем большие заслуги Германской Демократической Республики в борьбе за торжество нашего общего дела.

Зачитав Указ Президиума Верховного Совета СССР, Н. С. Хрущев вручил Вальтеру Ульбрихту орден Ленина и Золотую Звезду Героя Советского Союза.

Выступление Н. С. Хрущева неоднократно прерывалось аплодисментами. Заключительные слова были встречены овацией. Раздаются возгласы: «Ура!», «Да здравствует германо-советская дружба!».

Н. С. Хрущев по-братски обнимает и целует В. Ульбрихта.

Присутствующие поют «Интернационал».

Затем выступает Вальтер Ульбрихт.

Присвоение почетного звания Героя Советского Союза и награждение высшим орденом Советского Союза — орденом Ленина — для меня большая честь и радость, говорит он. Меня глубоко взволновало то, что славная партия Ленина и правительство великой страны Великой Октябрьской социалистической революции, которые с достойной восхищения последовательностью прокладывают путь к коммунизму и добиваются обеспечения мира, сочли меня достойным такой большой чести и награды.

Это относится, конечно, не только ко мне, подчеркивает В. Ульбрихт, и я не отношу к себе одному эту честь и награду. Я считаю, что партия Ленина и великая дружественная держава Советский Союз почтили и наградили весь большой коллектив Социалистической единой партии Германии, великое сообщество Национального фронта демократической Германии, всех, кто борется за развернутое строительство социализма в Германской Демократической Республике, всех, кто укрепляет и защищает нашу социалистическую Германию, всех, кто смело и горячо борется у нас и в Западной Германии за обеспечение мира и за дружбу всего германского народа с советским народом.

Обращаясь к Н. С. Хрущеву, В. Ульбрихт от всего сердца благодарит за высокую честь, за добрые слова и пожелания.

В заключение своей речи Вальтер Ульбрихт провозглашает тост за Коммунистическую партию Советского Союза, за Центральный Комитет КПСС и его Первого секретаря Н. С. Хрущева, за Советское правительство и советский народ, за дружбу всего немецкого народа с советским народом. Выступление В. Ульбрихта было встречено овацией всех присутствующих.

С поздравлениями к юбиляру выступают А. Новотный, Я. Кадар, В. Гомулка.

Выступивший затем Т. Живков сообщает, что Президиум Народного собрания Народной Республики Болгарии награждает В. Ульбрихта орденом Георгия Димитрова. Принимая орден, В. Ульбрихт сердечно благодарит за высокую награду.

Со словами горячего приветствия в адрес В. Ульбрихта выступают М. Рейман, Э. Фажон и западногерманский социал-демократ.

На приеме выступили также партийные и государственные деятели Германской Демократической Республики.

К микрофону вновь подходит В. Ульбрихт. Он благодарит за все теплые и дружеские слова, высказанные в его адрес.

Прием прошел в атмосфере сердечности, дружбы и братства.

ПРИЕМ В КРЕМЛЕ

30 июня по случаю пребывания в Советском Союзе участниц Всемирного конгресса женщин Советский комитет содействия подготовке и проведению конгресса устроил прием.

Гости собрались в Георгиевском зале и Грановитой палате Большого Кремлевского дворца.

Горячими аплодисментами встретили участники приема пришедших к ним в гости Л. И. Брежнева, Г. И. Воронова, А. П. Кириленко, А. Н. Косыгина, А. И. Микояна, В. В. Гришина, секретарей Центрального Комитета КПСС, заместителей Председателя Совета Министров СССР, летчиков-космонавтов СССР. Участников приема приветствовала председатель Комитета советских женщин Н. В. Попова.

С ответным словом выступила председатель МДФЖ Эжени Коттон.

Прием прошел в обстановке исключительной сердечности и дружбы.

(ТАСС).

ПУСТЬ ВСЕГДА БУДЕТ МИР!

ОБРАЩЕНИЕ ВСЕМИРНОГО КОНГРЕССА ЖЕНЩИН

Женщины, матери всех стран, всех континентов, дорогие сестры, дорогие подруги!

Мы, участницы Всемирного конгресса женщин, обращаемся ко всем вам.

Мы, представительницы сотен миллионов женщин 110 стран, прибыли в Москву со всех концов земного шара: из Европы, Азии, Африки, Австралии, из всех стран американского континента, чтобы поделиться нашим опытом, нашими опасениями и нашими надеждами и совместно выяснить, что надо сделать для того, чтобы положить конец нашей тревоге и претворить в жизнь наши надежды.

Нас объединяет общее стремление к прочному миру для всех народов земного шара, хотя наши страны находятся на различном уровне развития, хотя мы различны по социальному происхождению, политическим взглядам и религиозным убеждениям.

Мы единодушны в своем стремлении завоевать для работниц, крестьянок, домашних хозяек, представительниц интеллигенции достойное и справедливое место в обществе и в семье, равенство прав и обязанностей, которое позволит нам полностью развить наши способности, участвовать во всех областях жизни и прогрессе человечества. Миллионы женщин уже завоевали экономические, социальные и политические права и борются за их укрепление и расширение. Миллионы женщин участвуют в построении нового общества на основе полного равенства с мужчинами.

Подвиг Валентины Терешковой и Валерия Быковского блестяще доказывает, что наши мечты могут стать действительностью.

Мы единодушны в твердой решимости завоевать счастье для наших детей, дать всем детям земного шара здоровую, счастливую, плодотворную жизнь.

Женщина — мать всех детей мира. Мы не можем мириться с тем, что в век научного и социального прогресса, в котором мы живем, миллионы детей лишены радости, голодают, остаются неграмотными, подвергаются эксплуатации, обездолены, обречены на преждевременную смерть.

Мы не можем мириться с пропагандой вражды и ненависти между расами и народами, с тем, что силы реакции и войны имеют возможность отравлять умы и развращать души молодежи.

Женщины всех стран и всех континентов!

Мы призываем вас неустанно бороться, не страшась трудностей и жертв, ради завоевания и в защиту прав женщин во всех областях — права на труд, здравоохранение, отдых, культуру, экономических, гражданских и политических прав, чтобы создать в наших странах и на всей земле необходимые условия счастливой жизни для каждой семьи, дающие возможность воспитывать поколения детей, воодушевленных великим идеалом мира и дружбы между народами, социального прогресса, гуманизма.

Для претворения в жизнь этого законного стремления к счастью необходимы мир и дружба между народами.

Дорогие сестры, дорогие подруги всей земли!

Мы встревожены растущей опасностью, которую создает гонка вооружений, могущая привести к термоядерной катастрофе, чреватой серьезнейшими последствиями для всего человечества.

Колоссальные ресурсы бросаются в бездну, поглощаются производством средств разрушения и уничтожения.

Сознавая свою ответственность за будущее наших детей и за судьбы мира, мы полны твердой решимости вносить все больший вклад в борьбу за устранение угрозы войны.

Мы хотим принимать участие в строительстве прочного мира. Мы хотим построить прочный мир. Мы не хотим войны, мы убеждены, что конфликты между государствами могут быть разрешены путем мирных переговоров.

Мы хотим работать для того, чтобы установить во всем мире мирное сосуществование между государствами с различным социальным строем на основе взаимного уважения территориальной целостности и суверенитета, ненападения, невмешательства, равноправия и взаимных выгод. Мы хотим добиться всеобщего, полного и строго контролируемого разоружения, в первую очередь термоядерного разоружения.

Мы призываем вас:

Бороться вместе с нами без отдыха и передышки, чтобы добиться прекращения ядерных испытаний, создания безатомных зон, ликвидации военных баз и отзыва войск с иностранных территорий;

Поддерживать выступления деятелей, организаций, правительств, всех тех, кто действует в этом направлении;

Увеличивать число выступлений женщин за мир, мирное сосуществование, разоружение.

Разоружение будет одной из величайших побед миролюбивых людей. Оно будет содействовать установлению всеобщего мира, создаст условия для подлинного равенства между народами, высвободит огромные материальные и людские ресурсы для мирного труда, поставит науку на службу человечеству.

Разоружение не разрешит всех неразрешенных социальных и других проблем, но оно создаст условия, соответствующие интересам народов.

Дело разоружения и мира неотделимо от дела народов, борющихся за свою национальную независимость.

Недопустимо и позорно для человечества, что миллионы мужчин, женщин, детей находятся еще в колониальном рабстве, что многие страны Африки, Азии, Латинской Америки находятся еще в экономической зависимости от империалистических государств, что через 18 лет после разгрома Гитлера еще существуют фашистские диктатуры.

Все народы должны иметь возможность жить свободными и независимыми, выбирать для себя образ жизни и общественный строй.

Мы солидарны с женщинами, с народами, борющимися против всех видов империалистического гнета, всех форм колонализма и остатков феодализма, за свое освобождение и национальную независимость.

Мы солидарны с женщинами, борющимися и страдающими в ужасных условиях фашизма. И мы боремся за то, чтобы ни одна женщина не находилась в тюрьме за то, что она защищала своих детей, свободу, мир.

Женщины, мы, дающие жизнь, должны ее защищать.

На нас ложится большая ответственность в деле защиты наших прав, счастья наших детей, защиты мира и права народов на независимость, но мы преисполнены большой веры в свои силы.

Мы представляем большую половину человечества. Наша мощь в нашем единении, которое дало возможность избежать до сих пор ужасов третьей мировой войны.

То, что нас объединяет, представляет большую силу:

Это любовь к нашим детям, дружба и солидарность между женщинами и народами всего мира, это наше стремление к миру, справедливости, прогрессу и счастью всего человечества.

Мы объединились, чтобы собрать и привести в действие все силы против опасности войны, чтобы обеспечить прочный мир на всем земном шаре.

Если мы захотим, жизнь восторжествует!

МОСКВА, 24—29 июня 1963 г.

СЕРДЕЧНЫЕ ПОЗДРАВЛЕНИЯ ЮБИЛЯРУ

БЕРЛИН, 30 июня. Корр. ТАСС В. Селиверстов передает:

Резиденция Государственного совета в Нидершенхаузене. Сюда прибыли, чтобы сердечно поздравить юбиляра, члены и кандидаты в члены Политбюро ЦК СЕПГ. Ф. Эберт зачитывает приветствие ЦК СЕПГ. В. Ульбрихта поздравляет председатель Совета Министров ГДР Отто Гротеволь. Он вручает ему третью Золотую звезду Героя Труда. Вальтера Ульбрихта приветствуют председатель Народной палаты И. Дикман, председатель Национального совета Национального фронта Э. Корренс, руководители демократических партий и массовых общественных организаций.

9 часов 20 минут утра. В зал входят Первый секретарь ЦК КПСС, Председатель Совета Министров СССР Н. С. Хрущев с супругой. Вместе с ними — посол СССР в ГДР П. А. Абрасимов. Н. С. Хрущев горячо поздравляет Вальтера Ульбрихта. Оба по-братски обнимаются, целуют друг друга.

Н. С. Хрущев желает юбиляру многих лет жизни, хорошего здоровья, новых успехов на благо трудящихся ГДР, всего немецкого народа.

Приветствуя В. Ульбрихта, Н. С. Хрущев говорит, что Германская Демократическая Республика незыблемо стоит на немецкой земле, что трудящиеся ГДР находятся на передовой линии борьбы за мир и социализм. Советский Союз, все социалистические страны — надежные союзники первого немецкого рабоче-крестьянского государства.

— Это самая большая радость для меня, что Вы, Никита Сергеевич, приехали в Берлин ко дню моего рождения, — говорит В. Ульбрихт, отвечая на сердечные приветствия и пожелания.

В. Ульбрихта пришли также поздравить первый секретарь ЦК КПГ М. Рейман, первый секретарь ЦК Коммунистической партии Чехословакии, Президент ЧССР А. Новотный, первый секретарь ЦК Польской объединенной рабочей партии В. Гомулка, первый секретарь ЦК Венгерской социалистической рабочей партии, председатель Совета Министров ВНР Я. Кадар, первый секретарь ЦК Болгарской коммунистической партии, председатель Совета Министров НРБ Т. Живков, член Политбюро ЦК Французской коммунистической партии Э. Фажон.

Сегодня днем товарищи Н. С. Хрущев, А. Новотный, В. Гомулка, Я. Кадар, Т. Живков в сопровождении члена Политбюро ЦК СЕПГ, первого заместителя председателя Совета Министров ГДР В. Штофа и других руководящих деятелей ГДР совершили на пароходе прогулку по реке Шпрее и ее каналам.

В ГОСТЯХ У СОВЕТСКИХ ВОИНОВ

ВЮНСДОРФ, 1 июля. (ТАСС). Сегодня Первый секретарь ЦК КПСС, Председатель Совета Министров СССР Н. С. Хрущев посетил группу советских войск в Германии. Солдаты и офицеры Вюнсдорфского гарнизона оказали восторженную встречу главе Советского правительства. После того, как он принял рапорт начальника почетного караула и направился в сопровождении главнокомандующего группой советских войск в Германии генерала армии И. И. Якубовского вдоль шеренги выстроившихся воинов, вспыхивают бурные овации. Раздаются возгласы «Ура!».

На стадионе состоялся многолюдный митинг, на котором с яркой речью выступил товарищ Н. С. Хрущев.

Вчера в Ташкент прибыла взаимопроверочная бригада работников сельского хозяйства Азербайджана, которая проверит ход выполнения социалистических обязательств, принятых сельскими тружениками Узбекистана на пятый год семилетки. Бригаду возглавляет заместитель министра производства и заготовок сельскохозяйственных продуктов Азербайджана А. П. Халилов. В составе бригады — 15 человек. В Ташкентском аэропорту гостей из Азербайджана встречали секретарь ЦК КП Узбекистана М. М. Мусаханов, заместитель Председателя Совета Министров Узбекской ССР С. А. Азимов, первый секретарь Ташкентского сельского обкома партии М. А. Абдуразаков и другие руководящие работники республики.

Члены взаимопроверочной бригады Азербайджана выезжают в колхозы и совхозы Ташкентской и Самаркандской областей и Каракалпакской автономной республики.

На снимке: делегация в Ташкентском аэропорту.

Фото А. Палехова.

РЯДОМ С БОЕВЫМИ НАГРАДАМИ...

ЗЕМЛЯ И ЛЮДИ

ХОРОШ в нынешнем году хлопчатник в янгиюльских колхозах!

Поезжайте к Абдулле Артыкову в «Ленинизм» или в «Шарк юлдузи» к Камракулу Турсункулову — на полях ни одной травинки. Стоят кусты рослые, кудрявые, крепкие, «веселые», как говорят в этих случаях хлопкоробы.

У Турсуной Ахуновой на полях в прошлом отстающей бригады, в которую она перешла чтобы вытянуть ее из прорыва, тоже отличное состояние посевов. Радует прямолинейность рядков, удивительная точность квадратов. По тридцать центнеров с гектара обещала Турсуной. Что ж, если так дело пойдет, будет, пожалуй, и побольше.

Но пусть не обидятся на меня прославленные янгиюльские мастера, если я скажу, что самый хороший хлопчатник — в колхозе имени Калинина на участке бригады Джуры Сафарова. Это верно, что цыплят по осени считают, но даже старые хлопкоробы и опытные агрономы, к советам которых прислушиваются с особым вниманием, в один голос говорят: «Да, Джура-палван опять отличится!».

Джура-палван — его так и зовут все — от мала до велика. И он действительно богатырь — янгиюльский колхозный бригадир Джура Сафаров: двухметрового роста, косая сажень в плечах. Но не этим славен Джура-ака.

Три войны за широкими плечами бригадира — с финской кампании начал, всю Отечественную прошел и на разгроме Квантунской армии кончил.

В день Победы или в другой праздник прикрепят на грудь орден и медали — генерал, да и только.

И не только в прошлых военных заслугах все дело. Рядом с боевыми наградами — знаки трудовой доблести: орден Трудового Красного Знамени, медали Выставки достижений народного хозяйства...

Читает, наверно, мой очерк Джура-ака, и недовольно хмурится: «Мол, зачем о наградах речь затеял?». А я так полагаю: была война, и был человек на войне хорошим солдатом; вернулся с войны, засучил рукава и по-гвардейски стал трудиться на хлопковом поле. Это когда, кроме старых заслуг, нечем похвалиться, может, и неудобно о них распространяться.

ИЗ ВОСПОМИНАНИЙ детства чаще всего приходит на память Джуре Сафарову один разговор с отцом, влюбленным в землю и хлопок человеком. Весной дело было. Опустился отец на корточки в поле и говорит: «Смотри, как хлопчишко к солнцу пробивается!». Большими натруженными руками отбросил комочки земли в сторону; показались бледные росточки. На самом деле интересно: росточки изогнулись, спрятав семядольки, и как будто локотками снизу жмут на корку. Отец объяснил: «А один бы росток ни за что не пробился, не осилил бы... Вот так и в жизни, сынок, — каким бы ты сильным ни был, держись с людьми, дорожи их дружбой».

Потом, на войне, Джура Сафаров и сам имел возможность сотни раз убедиться, как справедливы слова отца: дружба солдатская, взаимопомощь и взаимовыручка давали себя знать и на войне.

А если о хлопке говорить, и тут отцовские наставления помогли Сафарову. И вот каким образом. Когда переходили к квадратно-гнездовому севу, в колхозе много было разных мнений. Даже такие авторитетные люди, как Умарали Мухамедов, опытнейший из бригадиров, возражали против квадратов. А Джура-ака, вспомнив старый разговор с отцом, сразу встал на сторону нового, прогрессивного метода. Рядовой посев — это когда каждый росток сам пробивается к солнцу, а квадратно-гнездовой — это уже другое, тут кучечкой семена лежат и сразу все вместе локотками снизу поджимают.

Спор Джуры Сафарова с Умарали Мухамедовым сама жизнь решила.

Их частенько можно увидеть вместе, двух лучших бригадиров колхоза, — Сафарова и Мухамедова. И поля их рядом, и по урожайности, как говорится, в ногу идут — у того и другого по сорок центнеров с гектара. Кое-кто склонен считать их просто друзьями, но в работе они скорее соперники, чем друзья.

Они представляют собой два типа бригадиров: Умарали-ака — представитель старых, богатых дедовским опытом хлопкоробов, а Джура-ака — молодых, соединивших старый опыт с новым, с наукой, с техникой. Умарали-ака, кроме урожайности, ничего не признает. Он так рассуждает: «У меня по сорок центнеров с гектара, а у тебя по тридцать пять, значит я впереди».

А Джура-ака и другую сторону дела видит: «А какова у тебя себестоимость хлопка?». Мухамедов не может похвастаться себестоимостью, а бригада Сафарова при тех же сорока центнерах — на первом месте в колхозе по производительности труда, по экономичности хлопководства.

В ПРОШЛОЕ уходит бригадир с портфелем: теперь уже всем ясно, что бригадиру на трактор надо садиться, технику осваивать. Годы меняют представления людей. Легендарный Фархад с кетменем олицетворял собой хлопкороба, а нынешний хлопкороб все больше и больше олицетворяется в образе механизатора за рулем трактора или за штурвалом хлопкоуборочной машины.

Я видел, как Джура-ака перекрывал арык, что идет к полевому стану бригады. Раз ударил кетменем — зацепил столько, что и на носилках не унесешь, и готова запруда. Красиво! Но потом по-хозяйски подошел к трактору, легко взобрался на сиденье и пошел рыхлить землю в междурядьях, и так ловко, что не шевельнется ни один куст. Это было еще красивей! Вот так же запросто он водит и хлопкоуборочную машину.

Самому оседлать технику, самому уметь считать затраты — вот какие требования предъявляет жизнь к колхозному бригадиру. Карандаш, правда, как-то неловко выглядит в большой руке Джуры Сафарова, но когда он вычул его из кармана, раскрыл блокнот и стал подсчитывать, из чего сложится себестоимость хлопка в бригаде в нынешнем году, — сразу стало ясно, что Джура-ака силен и в этом отношении.

— Смотрите, что получается, — говорит он и выводит первую цифру: 140. — Столько гектаров у нас под хлопчатником. Теперь урожайность прикинем и производительность труда выведем.

Он исходит из 40-центнеровой урожайности, хотя смело мог бы класть в основу расчетов 45 центнеров. Но на это Джура-ака только посмеивается хитровато:

— Мы слов на ветер не привыкли разбрасывать. Сорок — это наверняка. Поработаем, посмотрим и потом, может быть, другую цифру назовем. Но это потом, поближе к осени, когда не листья, а коробочки на кустах подсчитывают.

Но даже если из 40-центнеровой урожайности исходить, очень неплохо получается: на каждого члена бригады будет произведено больше, чем по 10 тонн хлопка себестоимостью меньше 10 рублей центнер. Не многие янгиюльские бригады могут похвалиться такой производительностью труда в хлопководстве.

Считает Джура-ака. Итог подводит:

— Плохо получается. Похуже, чем у Тюпко. Но мы его наверняка догоним!

ПОМНИТСЯ, прошлой зимой он пришел в правление и ребром вопрос поставил:

— Что вы намерены делать с бригадой Каракулова?

Ну что делать с Каракуловым? В 1961 году его бригада дала по 29 центнеров с гектара, в прошлом — по 24. Садится бригада, а не поднимается. Земли ее рядом с сафаровскими, а урожай берут чуть ли не вдвое меньший... Может быть, еще годок посмотреть на Каракулова? И тогда, если не выправит дела...

— Не выправит, — решительно заявил Джура-ака, — я к нему уже присмотрелся. Землю он не любит, честью хлопкороба не дорожит.

— Ясно, — сказал раис Анаркул Халмуратов. — Будем подыскивать нового бригадира.

Но Джура-ака возразил:

— У меня другое предложение есть. Чего карликовые бригады сохранять? Дайте нашей бригаде каракуловскую землю. Будет у нас 140 гектаров. На круг обещаем по 40 центнеров. Устраивает?

Еще бы! Члены правления сразу согласились. Джура-ака поблагодарил за доверие, но уходить из конторы не торопился:

— С овощеводством у нас плоховато. Жалуемся, что людей мало. Согласен. Но выход есть: всех колхозников из бригады Каракулова на овощи направить, а мы как-нибудь своими силами на укрупненном участке управимся.

Заколебались правленцы. Это не шутка. 90 гектаров своих плюс 50 каракуловских, а людей столько, сколько и в прошлом году было. Это верно, что Джура-ака мастер большой и организатор хороший, но за овощи ругают, а за хлопок бьют. Хорошо бы, конечно, чтобы и та, и другая отрасль хозяйства на высоте были...

И тогда Джура Сафаров положил на стол расчеты, как он намерен с теми же людьми взять высокий урожай на площади в полтора раза больше прежней. И убедил членов правления не словами и обещаниями, а расчетами.

Не экономист Джура-ака, всех тонкостей экономики хлопководства не знает, конечно. Но одно крепко усвоил: чем больше площадь и меньше людей, тем при одинаковой урожайности выше производство хлопка на каждого человека, тем выше заработки колхозников.

Заветная думка у него такая: довести нагрузку посевов в бригаде в ближайшие годы до 10 гектаров на человека, а производительность труда — до 35—40 тонн. За обработкой хлопчатника дело не станет. Уже сейчас бригадные механизаторы Икрам Ахраров, Качали Махрамов и Бектура Абидов, можно сказать, сами без помощи кетменщиков не дают поднять голову сорнякам.

Машинная уборка — вот где загвоздка. Две «ХВС-1,2» в бригаде. Мало. Если бы даже больше машин было, то механиков-водителей пока нет. Сколько двумя агрегатами соберут? Обязательства механизаторов — по 120 тонн на машину. Хорошо, но и при этом больше половины хлопка придется собирать вручную.

Думает бригадир, прикидывает, кого порекомендовать правлению отправить учиться на механиков-водителей. С Розией Ашраповой советуется — их двое членов партии в бригаде: Джура-ака и Розия-апа, старая коммунистка.

...А хлопчатник действительно замечательный нынче в бригаде Джуры-палвана. Богатырский хлопок!

Н. АЛЕЕВ.

ЗАЯВКА ЗОЛОТИСТОЙ ФАСОЛИ

Маш является одной из разновидностей фасоли (золотистая фасоль). В его зерне содержится от 22 до 31 процента белков — в три—четыре раза больше, чем в картофеле. Маш обладает высокой калорийностью и хорошими вкусовыми качествами. Солома и мякина, имея большую питательную ценность как белковый корм, хорошо поедаются скотом.

Но и это не все. Маш — хороший предшественник для многих сельскохозяйственных культур — хлопчатника, кенафа, кукурузы, риса и т. д.

Однако в последние годы эта культура была незаслуженно забыта. В 1962 году посевы маша в республике занимали около двух тысяч гектаров. Правда, нынче площади под этой культурой расширяются до четырех с половиной тысяч гектаров.

В условиях поливного земледелия маш с давних времен возделывается после уборки ранних овощных и зерновых культур, т. е. при летних сроках сева, в качестве пожнивной культуры. Он отличается высоким коэффициентом размножения семян и дает хороший урожай зерна. Так, Среднеазиатская опытная станция Всесоюзного института растениеводства ежегодно получает по 13 и более центнеров зерна с гектара.

В условиях Ташкентской области маш можно сеять на зерно до 5 июля. Наиболее приемлемым можно считать сорт «Победа-104», который созревает за 77—81 день и устойчив против заболевания мозаикой.

Основные приемы агротехники таких: сразу же после уборки ранних культур (овощные, зерновые, горох) производится предпахотный полив, а через три—четыре дня — пахота на глубину 20—25 сантиметров плугами с предплужниками. После внесения минеральных удобрений из расчета 200—300 килограммов суперфосфата и 50—70 килограммов аммиачной селитры на гектар почва разделывается агрегатом, состоящим из малы и бороны «зигзаг», а там, где вывертываются глыбы, — дисковыми боронами. Вслед за разделкой почвы производится сев.

Учитывая недостаток семенного материала, производить посев маша следует широкорядным способом с междурядьями 60 сантиметров и заделкой семян в почву на глубину 4—5 сантиметров.

Чтобы полностью механизировать уборочные работы, рекомендуется сеять маш сплошным рядовым способом с междурядьями 15 сантиметров.

Оптимальная норма высева при широкорядном способе сева — 8—12 килограммов семян, при рядовом сплошном способе — 30—40 килограммов на гектар.

Уход за пожнивными посевами заключается в проведении двух—трех междурядных обработок на широкорядных посевах и одного—двух боронований по всходам на сплошных посевах. На луговых почвах проводится один—два, а на сероземах — три—четыре вегетационных полива.

К уборке маша приступают при созревании 70—80 процентов завязавшихся бобов. Спустя 3—4 дня после косьбы комбайном производится подбор и обмолот валков.

Х. УРМАНОВА,
Кандидат биологических наук.

В. ЩУПАКОВСКИЙ,
Кандидат сельскохозяйственных наук.

М. КОГАН,
Агроном.

БОЛЬШЕ МЯСА, ШЕРСТИ, СМУШЕК!

ЦК Компартии Узбекистана одобрил публикуемые ниже обязательства и мероприятия животноводов Тамдынского производственного управления и рекомендовал обкомам партии, партийным комитетам производственных управлений, партийным организациям колхозов и совхозов по примеру тамдынцев разработать и осуществить мероприятия по дальнейшему подъему животноводства и выполнению социалистических обязательств каждым хозяйством по продаже государству молока, мяса, шерсти, каракульских смушек и яиц, по росту поголовья всех видов скота.

Животноводы Тамдынского производственного управления досрочно выполнили годовое задание по продаже государству каракульских смушек, шестимесячные планы продажи шерсти и мяса. К 1 июня колхозы и совхозы продали государству на 81.405 каракульских смушек больше, чем на ту же дату в прошлом году, шерсти — на 5.510 центнеров, мяса — на 4.550 центнеров. Выполнены социалистические обязательства по выходному поголовью овец, верблюдов, лошадей.

Приветствие ЦК КПСС и Совета Министров СССР труженикам Узбекистана в связи с выполнением плана производства шелковичных коконов воодушевило животноводов Тамдынского управления на новые большие дела. Решено сдать дополнительно 35 тысяч каракульских смушек, 1.050 центнеров шерсти, к концу года довести поголовье каракульских овец до 635 тысяч, верблюдов — до 6 тысяч, лошадей — до 3.500 голов; хорошо провести случную кампанию; заготовить 104 тысячи тонн грубых кормов — полтора годовых плана; обеспечить теплую, сытую зимовку и полное сохранение поголовья скота.

Обязательства обсуждены и приняты на митинге животноводов, специалистов колхозов и совхозов Тамдынского производственного управления.

ПАРТИЙНАЯ ЖИЗНЬ

КОГДА ЧЕЛОВЕК ПЕРЕГРУЖЕН...

Не успел я войти во двор своего друга, как ко мне подбежал его пятилетний сынишка. Он так обрадовался моему приходу, что моментально вскочил на ноги.

— А папы с мамой опять дома нет, — с грустью проговорил Саша.

Пятый вечер прихожу я в этот дом и застаю только бабушку с внуком.

— А где же мама и папа? — спрашиваю я у Саши.

— На работе.

Я решил их дождаться. Проходит час, другой, третий. Наконец, они появились — усталые, хмурые.

— Что с вами?

— Не спрашивай, все заседаем.

...Была половина одиннадцатого, когда хозяева начали меня угощать наспех приготовленным ужином. А Саша так и заснул без родительской ласки.

— Понимаешь, я состою в семи различных советах и комиссиях. Да еще пропагандист. Вот вечерами и пропадаю то на заседаниях, то на совещаниях. Где уж там заниматься воспитанием ребенка, отдохнуть — жаловался мой друг. — У жены тоже пять общественных поручений.

Многие на руднике «Ингички» находятся в положении моих друзей. Партийная организация очень неразумно подходит к распределению общественных поручений.

Вот, например, заведующая учебной частью школы имени Фрунзе Н. Г. Семиразум. Она — партгрупорг, руководитель семинара по коммунистическому воспитанию, редактор радиоуниверситета для родителей. А ведь Н. Г. Семиразум еще учится в Бухарском пединституте. Просто поражаешься, когда она успевает нести большую нагрузку в школе, выполнять общественные поручения, воспитывать ребенка, готовиться к экзаменам.

Главный врач медсанчасти рудника В. В. Ананьина жалуется: прихожу домой — дети спят, в кино бываю редко, засыпаю с газетой или книгой в руках. И с горечью добавляет: «Никто у нас не думает о бюджете времени коммуниста».

И в этом упрек прежде всего партийному бюро рудника.

Разве можно выкроить свободное время для семьи, культурного отдыха, учебы, если, скажем, т. Ананьина является председателем идеологической комиссии, лектором, членом совета народного университета культуры, руководителем радиоуниверситета здоровья и к тому же входит в состав комиссии по благоустройству Ингичкинского поселкового Совета.

Не хватает времени и у учителя поселковой школы А. А. Фазылова. Он — член партийного бюро, ректор народного университета культуры, член комиссии по народному образованию да еще аспирант-заочник.

В нескольких комиссиях состоят члены партии Т. П. Гудзикевич, Т. У. Мешкова, Б. Рахимов, Д. Цой, Ю. А. Ананьин, Н. Хусанов, Т. Торбарсетов и другие активисты.

В то же время многие члены партии совершенно не участвуют в общественной работе. Из 180 коммунистов парторганизации рудника более шестидесяти не имеет партийных поручений.

Необдуманно, подчас формально здесь подходят к созданию комиссий, общественных советов, бюро. В состав вновь созданного общественного органа по руководству школой коммунистического труда, например, не вошел ни один инженер, хотя занятия посвящены изучению техники, экономики предприятия.

Заседания, собрания, совещания... Порой они длятся с утра и до ночи. Людям нередко приходится с одного мероприятия направляться на другое. В один из июньских дней состоялось: заседание партийного бюро, совещание членов идеологической комиссии, семинар членов группы и постов содействия комитету партийно-государственного контроля. Очень хотелось в этот вечер послушать концерт учащихся музыкальной школы, да так и не пришлось активистам выкроить свободное время.

Членам партийного бюро нужно понять что каждый активист должен иметь время, чтобы побывать в семье, отдохнуть, почитать художественную и политическую литературу, послушать радио, посмотреть кинофильм. А достичь этого очень просто — надо, чтобы не одиночки, а все коммунисты были вовлечены в активную общественную жизнь.

А. КЕНДЖАЕВ.

Пос. Ингички
Самаркандской области.

НИ ТОННЫ ХЛОПКА В КАНАРАХ!

ОТКЛИКИ И РЕПЛИКИ

В конце прошлого года в «Правде Востока» было опубликовано письмо конструкторов П. Брыксина и К. Боца о печальной судьбе, которая постигла созданный ими хлопковоз новой конструкции. На Янгиюльской автобазе, где он испытывался, подали под новый кузов негодную машину. Затем с кузова сняли наращенные борта и, наконец, возили в нем хлопок, набитый в канары.

Сегодня мы печатаем три отклика на письмо конструкторов.

ДОРОГИМ БУДЕТ ХЛОПОК

Заметка «Поклонники канара» лишь слегка затронула важнейший вопрос. Авторы упрекнули нашу автоколонну, что мы не торопились с испытаниями машин. Этот недостаток мы быстро устранили, но этот «бестарный» хлопковоз и поныне возит сырец в канарах.

Главная беда в том, что конструируют и испытывают прицепы несколько организаций: Министерство автотранспорта и шоссейных дорог, завод «Ташавтомаш», «Узавторемонт»... И это только в Ташкенте! Отсюда — несовершенство, задержки массового внедрения.

Однако допустим, что к урожаю 1963 года мы получим достаточно хорошей техники для бестарной перевозки. Наша практика показывает, что даже те тридцать машин разных конструкций, которые обслуживали Янгиюльский хлопкозавод, большей частью стояли. Завод не смог их использовать по назначению, и хлопок доставляли преимущественно в канарах.

В чем же дело? Прежде всего в том, что конструкция автомобилей и кузова требуют значительных доделок. А главное — из семи заготпунктов такого завода, как Янгиюльский, бестарную погрузку можно вести только на трех. Да и то — как? Два — три рабочих вилами кидают хлопок из бунта на транспортер, еще три—четыре человека топчутся в прицепе, «трамбуют». Около часа длится эта «прогрессивная» погрузка. А канарами загружается прицеп за 15—20 минут, и народу надо меньше.

Представим себе, что идет дождь. Работает сушилка, и производительность ее, учитывая простои, тонны три в час. Как загружать семитонный хлопковоз?

Заводу надо каждый день 450 тонн сырца. Для разгрузки бестарных автомобилей завод имеет один пункт, на котором прицеп разгружают чуть ли не полчаса.

Поставить погрузчики? Но в сочетании с простыми транспортерами они эффекта не дают. В непогоду без навесов вообще нельзя грузить хлопок без тары.

Так есть ли смысл нам, автомобилистам, обрекать машины на заведомый простой? Скажу больше — есть ли смысл в такой бестарной погрузке? Не дискредитация ли это важного и полезного дела?

Автоколонна в тридцать пять кузовов за 9—10 часов перевезет в канарах 400—450 тонн хлопка. При описанных недостатках она ни в коем случае не перевезет столько хлопка без тары даже за большее время. Значит, простым увеличением числа машин проблему бестарной перевозки решать нельзя. Дорогим будет хлопок.

Прежде всего нужно оперативно, в республиканском масштабе, не теряя времени, оборудовать заводы и заготпункты для приемки хлопка, перевозимого без тары.

Пора прекратить ведомственные «изыскания» и связанную с ними трату денег, а остановиться на одном — двух типах автобестарок. По нашему мнению, лучший автомобиль для этого «Колхида» Кутаисского автозавода.

Уже сейчас надо установить нормы времени на погрузку и выгрузку без тары. Мы должны материально заинтересовать водителей в бестарных перевозках сырца. Сейчас, перевозя хлопок в канарах, они зарабатывают в месяц на 30—50 рублей больше, чем без тары.

Решить все эти вопросы можно быстро. И решать надо под девизом: ни тонны хлопка в канарах в 1963 году! Ни часа простоя машин!

Л. РИХТЕР.
Секретарь парторганизации автоколонны.

г. Янгиюль.

НЕ АВТОБАЗА, А ЗАВОД

Прочел я письмо «Поклонники канара». Считаю: не автобаза виновата в таком использовании техники, а хлопкозавод. Взять наш заготпункт в совхозе имени Пятилетия Узбекской ССР. Часто бывало, что руководители завода не выделяли людей для бестарной погрузки. Автопоезда простаивали по три часа и больше. И, конечно, водители совершенно правы, когда требовали загрузить машину канарами, чтобы не гнать ее порожняком за 20 километров. Если применять погрузку без тары через сушильно-очистительный цех, то автопоезда его полностью обеспечат.

Производительность цеха — 6 тонн в час. За три смены, т. е. за сутки, цех загружает более 1.500 канаров. После четырех—пяти набивок канар идет в утиль. А сколько расходуется шпагата! Надо крепко подумать, чтобы правильно организовать перевозки. Ведь это какая огромная выгода для государства!

Г. АЛЕКСАНДРОВ.
Слесарь.

Аккурганское производственное управление.

ФАКТ ИМЕЛ МЕСТО...

П. Брыксин и К. Боц пишут, что с опытных кузовов хлопковозов сняли наращенные борта. Мы действительно сделали это, потому что конструкция кузова сырая и недоработанная. Во-первых, не разгрузишь, во-вторых, не нагрузишь. И, чтобы не стояли машины, мы сняли борта. Авторы статьи называют это издевательством. А как назвать проектирование негодной конструкции, которая признана неработоспособной после того как на нее затрачены государственные деньги?

Конструкторы пишут, что под хлопковоз подали неисправную машину. И это тоже было. Но мы были уверены, что машина исправна: она пришла после капитального ремонта со второго Ташкентского авторемонтного завода. Автомобиль имел паспорт и отметку заводского отдела технического контроля. Как только выяснилось, что он неисправен, мы его заменили.

Тем не менее мы обсудили письмо конструкторов в коллективе технической службы автобазы. Мы указали ее руководителям, что к внедрению бестарной перевозки хлопка они относятся формально. Наметили конкретные меры.

Проблемы бестарной перевозки в предстоящем сезоне надо решать серьезно.

В. СКВОРЦОВ.
Главный инженер Ташкентского областного автотреста.

Экономической работе — внимание и поддержку

Шагает по стране добрая слава о коммунистах завода «Ташкенткабель», многое сделавших для ускорения темпов технического прогресса, практического претворения в жизнь решений ноябрьского Пленума ЦК КПСС. И не случайно, что именно на этом передовом предприятии состоялась встреча партийных работников ведущих заводов и фабрик Среднеазиатского экономического района, собравшихся здесь по приглашению Среднеазиатского Бюро ЦК КПСС и редакции «Экономической газеты» для того, чтобы обменяться опытом и поделиться наблюдениями по вопросам организации экономической работы в партийных организациях промышленных предприятий. В этой встрече приняли также участие директора, экономисты и технологи ряда предприятий, представители Центральных Комитетов компартий, органов партийно-государственного контроля, профсоюзных и плановых органов Узбекистана, Таджикистана, Киргизии и Туркмении.

Разговор на актуальнейшую тему начинает секретарь партийного комитета завода «Ташкенткабель» М. Н. Селиверстова. Убедительно звучат называемые ею данные о приведенных в действие резервах производства. Выступая застрельщиками всего нового, передового, коммунисты завода изыскали возможность ускорить создание поточной линии, позволившей в полтора раза снизить затраты труда на изготовление жил телеграфно-блокировочного кабеля и давшей пятьдесят тысяч рублей годовой экономии. Теперь таких линий на заводе уже три, а четвертая монтируется. Переводятся на поток и другие важнейшие технологические процессы. Сделав для себя практические выводы из доклада товарища Н. С. Хрущева на ноябрьском Пленуме ЦК КПСС, заводские коммунисты стали широко внедрять в производство полиэтилен и полихлорвинил.

Существенным образом сказался на всей жизни заводской партийной организации рост экономических знаний кадров. Созданные в цехах завода по инициативе коммунистов общественные бюро повышения производительности труда систематически анализируют работу бригад, участков и смен, изыскивают пути дальнейшего совершенствования производства.

В результате внедрения новой техники и лучшей организации труда производительность на предприятии выросла за четыре года на 29 процентов, а валовой выпуск продукции увеличился в полтора раза.

Интерес у собравшихся вызвало выступление секретаря партийного комитета Киргизского завода сельскохозяйственного машиностроения Р. К. Гарипова. Как и тов. Селиверстова, он подчеркнул важность вовлечения в экономическую работу широкой общественности. Партийный комитет активизирует деятельность постоянно действующих производственных совещаний, контрольных комиссий, выносит на обсуждение открытых партийных собраний животрепещущие вопросы, связанные с борьбой за снижение себестоимости и улучшение качества продукции, более полное использование резервов производства.

Экономическая учеба — составная часть всей политико-воспитательной работы партийных организаций. Об этом говорили и секретарь парткома завода «Ташавтомаш» И. М. Лукьянов и секретарь Душанбинского горкома партии В. Д. Подгорный, и секретарь парторганизации завода «Туркменкабель» Н. В. Гусев.

Секретарь партийной организации Ашхабадского завода нефтяного машиностроения Ш. С. Арзуманян, заместитель секретаря парткома Ашхабадского стекольного комбината Ю. Б. Ханис и другие участники встречи отметили высокую действенность такой формы работы, как общественные бюро экономического анализа.

Сейчас, когда образован единый Среднеазиатский экономический район, имеются все предпосылки к тому, чтобы резко улучшить состояние планирования и материально-технического снабжения. Руководствуясь решениями ноябрьского Пленума ЦК КПСС, заводские коммунисты должны провести в этом направлении большую организаторскую работу. Необходимо четко осуществить специализацию предприятий, полнее загрузить оборудование, шире открыть дорогу новой технике и передовой технологии, опыту новаторов.

Совершенствуя экономическую работу, говорили выступавшие, партийные организации должны потребовать от каждого хозяйственного руководителя строгого соблюдения государственной дисциплины, вести решительную борьбу с малейшими проявлениями расточительства, бесхозяйственности, узковедомственного подхода к делу. В решении этих задач необходимо опираться на общественность, привести в действие все рычаги общественного контроля, прежде всего группы и посты содействия органам партийно-государственного контроля.

Участники встречи договорились о том, что они будут систематически обмениваться опытом организации экономической работы. Высказано мнение о целесообразности периодического проведения подобных встреч укрепления связей между партийными организациями родственных предприятий.

На первоочередных задачах экономической работы партийных организаций промышленных предприятий внимание собравшихся сосредоточил в своем выступлении заместитель председателя Среднеазиатского Бюро ЦК КПСС В. К. Акулинцев.

(УзТАГ).

РЕШЕНИЯ ИЮНЬСКОГО ПЛЕНУМА ЦК КПСС — В ЖИЗНЬ!

ГЛАВНЫЙ ВОСПИТАТЕЛЬ — ТРУД

ПОЧТИ все они — уже специалисты. Почти все они остаются работать в родных колхозах и совхозах.

Они — это выпускники средних политехнических школ с производственным обучением в колхозах «Узбекистан» Вабкентского производственного управления, «Искра» — Каракульского, имени Ленина — Рамитанского, в совхозе «Каган».

То, о чем мы сказали выше, не пришло само собой. Общее и политехническое образование учащихся и работающей молодежи в этих хозяйствах интересует всех — и учителей, и руководителей хозяйств, и специалистов. При школах оборудованы кабинеты механизации сельского хозяйства, агробиологии, химии, физики. Ученические бригады располагают необходимой техникой. Учебно-производственными бригадами вместе с опытными педагогами руководят и специалисты-производственники.

В этих хозяйствах трудовое обучение детей — не только не обременительное, но, наоборот, увлекательное дело. И сами школьники работают с огоньком, продуктивно. В школе имени Ибн Сины учебно-производственная бригада получила в прошлом году по 42,5 центнера хлопка с гектара. Ученическая бригада из школы имени Шота Руставели прославилась рекордной урожайностью зеленой массы кукурузы — 1.400 центнеров в пересчете на гектар.

Приближение школы к жизни, связь обучения с трудом заметно повысили общий уровень знаний учащихся, помогли правильному их воспитанию.

Эти примеры, быть может, лучшие, но далеко не единственные. В нынешнем году из школ Бухарской области выходят в жизнь свыше 1.400 юношей и девушек, и многие из них пойдут на предприятия и стройки, в колхозы и совхозы, а также в сферу обслуживания населения, имея за плечами производственный стаж, трудовые навыки, а в ряде случаев и просто хорошую специальность.

Таким образом, Бухарская область, где партийные и советские органы, руководители фронта народного образования серьезно занимаются школьными делами, сделала еще один шаг по пути к дальнейшему подъему всего школьного дела.

И все-таки нас серьезно заботят недостатки в организации трудового обучения учащихся, и они, по нашему мнению, типичны не только для Бухарской области.

Первостепенное значение имеет материальная база производственного обучения. От нее зависит все или почти все, а наличие этой базы определяется тем, как к созданию ее относятся местные партийные и советские организации, руководители и коллективы промышленных предприятий, колхозов и совхозов.

На предприятиях области имеется пять ученических цехов на пятьдесят рабочих мест. Хорошие цехи организованы при Бухарском маслоэкстракционном и ремонтном заводах, при фабрике имени XVI партсъезда. Так, в ученическом цехе при фабрике имеется 14 швейных машин, все необходимое оборудование, утюжильный пресс. Учащиеся приобретают здесь не только профессию, но и закрепляют теоретические знания, которые им преподносятся на уроках по материаловедению, электротехнике и т. д.

Благо бы везде было так. К сожалению, нередко мы видим обратную картину.

Еще два года тому назад Каганский и Навоинский хлопкоочистительные заводы должны были построить ученические цехи каждый на 8 рабочих мест, Гиждуванский маслобойный завод — на 12 мест, Каракульский — на 10 мест. Но руководители предприятий до сих пор даже не приступили к выполнению этого задания, и областные организации строго не спросили с них за это.

На июньском Пленуме ЦК КПСС отмечалось, что иной раз часы производственной практики в школе проходят впустую, потому что школьник стоит за спиной рабочего и наблюдает за его работой со стороны. Так и кажется, что это сказано об упомянутых предприятиях Бухарской области.

Да, сегодняшний «заспинник» может стать завтра «заплечником» у родителей, а послезавтра — «захребетником» у общества. Такое вполне допустимо. Ведь у нас, сколько об этом ни говорят, нет пока настоящей персональной ответственности руководителей хозяйственных и партийных органов за постановку трудового воспитания учащихся.

Вот пример. На территории совхоза «Гигант» имеется пять школ с производственным обучением. Директор совхоза т. Нуритдинов отказался выделить для учебно-производственных бригад поля и технику. Учащиеся работают по обычным бригадам (что само по себе допустимо), но без педагогического и специального руководства. Тов. Нуритдинов видит в старшеклассниках тех, кого он может по наитию бригадиров в любое время и без труда использовать для хозяйственных целей. Ему нет дела до опытнических работ учащихся, он не понимает, что производственное обучение должно идти рука об руку с общим образованием, что труд должен быть озарен романтикой и т. д. Разве так можно относиться к важному государственному делу?

Другой пример. Давно поднят вопрос об организации междушкольных мастерских в Бухаре. Время идет, а Бухарский горисполком никаких добрых шагов к этому не делает.

До сих пор нет порядка и в планировании специальностей для средних политехнических школ. Плохо, когда школы, скажем, готовят швей или электриков узкого профиля намного больше, чем предприятия могут взять. Но есть издержки и более важные. Если учащиеся знают, что они приобретают основы профессии, по которой у промышленности нет особого спроса, то они и учатся-то спустя рукава, без огонька, без перспективы. Их нетрудно понять.

Где искать выход? Прежде всего, думается, надо отказаться от узости промышленной квалификации учащихся, тем более, что она серьезно мешает и правильному политехническому обучению, нередко сталкивает школы в сторону ущербной преждевременной профессионализации учащихся, а потом затрудняет устройство выпускников школ на работу.

Значительно лучше все выглядит в сельском хозяйстве. Здесь ученические специальности имеют более широкий профиль, например, тракторист с квалификацией слесаря, хлопкороб-механизатор, способный обслуживать все многообразие техники, животновод-механизатор, который, разумеется, должен знать и основы сантехники, слесарного, сварочного дела и т. д. Даже в сельскохозяйственной специализации учащихся сельских школ по строительству — явные преимущества: молодой строитель сельскохозяйственных объектов вольно или невольно должен быть в курсе более широкого круга практических навыков, чем строитель промышленного объекта.

Специальности производственного обучения по-прежнему определяются сложившимися обстоятельствами — близостью школы к заводу, специальностью или наклонностью специалиста-шефа и т. п. Действительная же потребность в кадрах по-прежнему принимается во внимание слабо. Часто слышишь от руководителей школ: «Голова разламывается — не знаешь, какую специальность выбрать для будущих девятиклассников».

Введение более широких профилей производственного обучения, которые к тому же будут определены для каждой школы на длительный период, помогут правильному решению этого вопроса. Тогда, кстати, яснее будет картина, какие понадобятся цехи, какие машины, какие руководители.

Но это, разумеется, не все. Наша насущная задача, говорилось на Пленуме ЦК КПСС, — навести государственный порядок в трудовом воспитании учащихся. Надо, чтобы планирующие и хозяйственные органы проявляли живую заинтересованность в работе школ, более четко определяли их специализацию, по-настоящему заботились об укреплении материальной базы народного образования. Сейчас, когда в Средней Азии создан единый экономический район с единым Советом народного хозяйства, для этого открылись новые возможности. Их надо использовать до конца.

О том, что в деле профессионального политехнического обучения учащихся много нерешенного, что здесь действительно нужен государственный порядок, говорят и другие факты. В школах области обучение ведется на узбекском, русском и таджикском языках. Это, конечно, хорошо. Необъяснимо другое. В школах с узбекским языком обучения программа обучения по специальности «тракторист с квалификацией слесаря», например, рассчитана на 180 часов теоретических занятий, а в школах с другим языком та же программа предусматривает 120 часов.

Этот разнобой касается не только количества часов. Так, ученики девятого класса одних школ сельскохозяйственную специальность начинают изучать с машиноведения, с науки о металлах, а других — без этого, как говорят, прямо с колес трактора.

Пленум ЦК КПСС, подчеркнув первостепенное внимание, которое должно быть уделено общеобразовательной подготовке детей и взрослого населения, призвал вместе с тем преодолеть серьезные недостатки в постановке производственного обучения и профессиональной подготовки учащихся. Из этого указания надо сделать на местах серьезные выводы, надо наметить практические мероприятия по выполнению указаний партии в этом вопросе.

С. НАСЫРОВ.
Заведующий кабинетом производственного обучения областного института усовершенствования учителей.

А. БАЗАРОВ,
Методист.

г. Бухара.

НАМ ОТВЕЧАЮТ

ПЕРЕВОД — ВАЖНЫЙ УЧАСТОК ИДЕОЛОГИЧЕСКОЙ РАБОТЫ

13 апреля в «Правде Востока» была опубликована статья инженера Ш. Валиева «Кочка в каждой строчке». В ней говорилось о серьезных недостатках переводов на узбекский язык научной и технической литературы. Доцент Ташкентского педагогического института М. Беньяминов поддержал это выступление в статье «Переводчик и грибы», помещенной 26 апреля, подчеркнув, что эти недостатки в не меньшей степени свойственны и переводам учебников, учебно-методической литературы.

Редакция получила много других откликов. В них имеются сигналы того же порядка. Так, научные сотрудники института механики Академии наук Узбекской ССР М. Мирсагатов, Д. Халилов, кандидат технических наук Х. Кендкаев приводят примеры грубых неточностей и прямых извращений в книге В. И. Комиссарова «Общий курс слесарного дела», изданной в переводе З. Тинчеровой издательством «Средняя и высшая школа» Узбекской ССР в 1961 году, в брошюре В. Н. Семинского «Приспособления для токарных работ», выпущенной в переводе Н. Ильясова Госиздатом Узбекской ССР в 1962 году, в брошюре М. А. Гаврилова «Новые идеи в области автоматики», переведенной Ш. Турабовым, о работе которого говорилось в статье «Кочка в каждой строчке».

Главный редактор Государственного издательства Узбекской ССР Т. Рустамов — а в первой статье подвергались критике работы этого издательства — в письме в редакцию признал критику правильной. Совместно с секцией языка и переводов Союза журналистов Узбекистана и сектором терминологии Института языка и литературы академии, сообщает Т. Рустамов, решено провести конференцию переводчиков, редакторов, языковедов. Издательством приняты меры для повышения качества выпускаемой переводческой литературы.

После обсуждения статей, опубликованных в «Правде Востока», сообщил в редакцию директор Государственного издательства «Средняя и высшая школа» Узбекской ССР В. К. Валиев, издательство повысило ответственность заведующих редакциями, редакторов за прием рукописей от переводчиков, установило новый порядок рецензирования рукописей, решило привлечь к переводам и редактированию более широкий круг квалифицированных работников, ввело в систему коллективное обсуждение рукописей и выпущенных книг. В ближайшие два — три года намечено издать ряд отраслевых терминологических словарей, в том числе политехнических.

«Переводческая и терминологическая работа в Узбекистане действительно вошла в серьезное несоответствие с общим уровнем развития науки, техники, с общим уровнем культуры узбекского народа». Так пишут в «Правду Востока» директор Института языка и литературы имени А. С. Пушкина Х. Курбанова и секретарь партбюро института Г. Абдурахманов. Они считают необходимым расширить сектор терминологии института, чтобы в два — три года создать словари по всем отраслям знаний. Ведь подавляющая часть нынешних словарей, пишут они, была издана в 20—30-х годах, и многие из них давно устарели. Институт поддерживает предложение о создании Государственного терминологического комитета, который может работать на общественных началах...

Итак, обмен мнениями состоялся. Важность поднятых вопросов очевидна. Дело теперь за тем, чтобы решительно улучшить издание переводческой литературы. Надо всегда помнить: перевод — важный участок нашей идеологической работы!

Более десяти тысяч прицепов для бестарной перевозки хлопка изготовил с начала года завод «Ташавтомаш». В ответ на обращение хлопкоробов колхоза «Ленинград» Сырдарьинского производственного управления коллектив предприятия решил досрочно завершить план девяти месяцев и изготовить к началу хлопкоуборочной кампании сверх плана 600 прицепов. Выполняя свое обязательство, работники завода досрочно завершили полугодовой план и выпустили дополнительно 400 прицепов.

Хорошо работает на установке гидравлического оборудования бригада коммунистического труда, возглавляемая В. Некрасовым. Она систематически выполняет задания на 130—140 процентов. На снимке (слева направо): члены бригады Г. Куриловский, В. Некрасов, С. Баранов, Я. Эсатов, И. Каримов и И. Коломбаев.

Фото Б. Мазура. (Фотохроника УзТАГ).

НА РАЗНЫХ МЕРИДИАНАХ

24 часа у телетайпа

Иосип Броз Тито избран президентом СФРЮ

БЕЛГРАД, 30 июня. (ТАСС). Сегодня на сессии Союзной скупщины СФРЮ 5-го созыва президентом СФРЮ избран Иосип Броз Тито.

Вице-президентом СФРЮ избран Александр Ранкович.

ЗА РЕШЕНИЕ СПОРНЫХ ВОПРОСОВ МИРНЫМИ СРЕДСТВАМИ

БЕЛГРАД, 30 июня. (ТАСС). Сегодня на сессии Союзной скупщины Югославии, после избрания Иосипа Броз Тито президентом СФРЮ и после принесения присяги, президент выступил с программной декларацией. Большую часть своей речи Тито посвятил внутренним проблемам. Остановившись на развитии Югославии за послевоенный период, он отметил, что за это время в стране произошли большие изменения как в области промышленности, так и в области сельского хозяйства. Ныне, сказал он, 80 процентов национального дохода дает общественный сектор страны.

Касаясь внешней политики Югославии в международных отношениях, президент сказал, что мирное сосуществование по-прежнему остается основой внешней политики страны. Югославия выступала и будет выступать за смягчение напряженности в международных отношениях, за решение спорных вопросов мирными средствами.

Иосип Броз Тито подчеркнул, что отношения с Советским Союзом и другими социалистическими странами все время улучшаются. Югославия как социалистическая страна вместе с другими социалистическими странами борется за укрепление мира.

Со странами Запада, сказал он, Югославия и в дальнейшем будет поддерживать хорошие отношения.

Президент Тито указал на необходимость положить конец гонке вооружений. По нашему убеждению, добавил он, запрещение испытаний ядерного оружия обеспечило бы возможность приступить к решению проблемы разоружения.

Он положительно оценил предстоящую встречу представителей Советского Союза, Соединенных Штатов Америки и Англии в Москве, поддержал предложения о создании безатомных зон в различных районах мира.

Югославия, заявил президент Тито, готова поддержать всякую инициативу, направленную на обеспечение всеобщего мира.

Сессия Великого народного хурала МНР

УЛАН-БАТОР, 1 июля. (ТАСС). Здесь открылась первая сессия Великого народного хурала МНР 5-го созыва.

С докладом о ходе выполнения плана государственных заготовок 1963 года и обеспечения отечественной промышленности и экспортных нужд на сессии выступил министр торговли и заготовок Д. Доржготов.

Сессия также одобрила внутреннюю и внешнюю политику Совета министров МНР и его деятельность и поручила депутату Ю. Цеденбалу представить на утверждение депутатов состав Совета министров МНР.

ПЕНТАГОНОВСКИЕ ГАДАЛКИ

ФЕЛЬЕТОН

Гадание на кофейной гуще, которым в старину увлекались великосветские девицы, в наши дни почти везде предано забвению. Однако в некоем заморском государстве с некоторых пор страсть к этому пустому времяпрепровождению вновь возродилась. На сей раз им занялись высокопоставленные генеральские чины из военного ведомства США и доверенные лица самого президента. Правда, гадают они уже по-современному — на электронно-вычислительных машинах и собираются для этого не где-нибудь, а в глухих подземных бункерах Пентагона.

Можно было бы, пожалуй, и не придавать этому особого значения. Но дело в том, что американские генералы начали ворожить отнюдь не на богатых невест, а играют вещами куда более серьезными и опасными. Вопрос номер один, который они всовывают в перфораторы машин, неизменно такой: «Кто выиграет в будущей мировой войне?».

Подобный вопрос задается машинам уже не первый раз. Поджигателям войны не терпится побыстрее развязать войну против стран социалистического лагеря. Но, с другой стороны, они побаиваются, как бы самим не угодить в ту яму, которую они роют другим.

Об одном из последних гаданий американской военщины, подготовка к которому велась около трех лет, а само оно заняло ни много, ни мало целых пять месяцев, поведала недавно английская газета «Таймс». Затея носила кодовое наименование «Проигрывание обмена ядерными ударами в мировой термоядерной войне».

Из статьи явствует, что американские «золотые галуны», как жаргонно именует американских генералов западная пресса, на все лады прикидывали, как бы уцелеть в готовящейся ими войне. В счетные машины было введено около 160 тысяч различных исходных данных. Машины обильно кормились и вариантами начала войны, и «фактами» о количестве ракет и атомных боеголовок той и другой стороны, и цифрами возможных потерь, и еще бог знает чем.

И счетные устройства, явно довольные подобной щедростью, отрыгнули в ответ своим кормильцам: «Победа будет за США».

Можно лишь предполагать, каким ревом восторга наполнились кабинеты Пентагона после столь успешно проведенного гадания, если даже тучная и флегматичная «Таймс» назвала реакцию американской военщины «полным удовлетворением».

Но удивительное дело! Сама «Таймс», которая никогда не скрывает своей ненависти к Советскому Союзу и другим социалистическим странам, совсем не в восторге от астрологических затей своих заокеанских партнеров по агрессивным блокам. Газета вполне резонно отмечает, что пищей для счетных машин Пентагона служили данные, подобранные слишком субъективно и тенденциозно, а такие факторы, как моральный дух народа и стойкость войск, вообще не принимались во внимание.

К этому следовало бы добавить, что подобные гадания вообще слишком опасны, поскольку чреваты большим соблазном начать войну на основании сомнительных предсказаний бездушных автоматов о «легкой победе» над Советским Союзом.

В этой связи уместно вспомнить хорошую русскую пословицу: «Гладко было на бумаге, да забыли про овраги». Кстати сказать, вояки из американского военного ведомства забыли не только про овраги, но и про предупреждения Советского Союза в адрес поджигателей войны. Стоит лишь напомнить ответ маршала Советского Союза Р. Я. Малиновского на хвастливое заявление министра обороны США Р. Макнамары:

«Я решительно утверждаю, что на 344 ракеты, которыми угрожает г-н Макнамара, мы ответим одновременным ударом в несколько раз большего количества ракет и такой мощности ядерных зарядов, которые действительно сметут с лица земли все объекты, промышленные и административно-политические центры США, полностью уничтожат те страны, которые предоставили свои территории под американские военные базы».

Интересно было бы узнать, вкладывали ли господа империалисты перфорированную ленту с заявлением маршала Малиновского в свои счетные машины? А следовало бы! Тогда наверняка ответ механических предсказателей Пентагона звучал бы совсем по-другому: «Не ходите на Москву, господа, сколько же раз вас учить!».

Ю. МАРАКОВ.

ИЗ ПИСЕМ В РЕДАКЦИЮ

ЕСТЬ ЧЕМ ГОРДИТЬСЯ!

Письма, письма... Их часто приносит в наш дом почтальон. И в каждом сыновний привет, слова благодарности и любви к нам, родителям. Старшая дочь Раиса работает на одном из московских заводов, сын Давиз ищет воду в Кзылкумах, чтобы быстрее жизнь пришла в пустыню. Ильдус служит в рядах Советской Армии, еще один сын работает шофером геологической экспедиции, младшие учатся в школе. Семеро их у нас. И откуда бы дети ни прислали весточку, в ней всегда есть место словам благодарности Родине, партии.

Но таких писем, как за последние дни, я еще не получала от них. Весть о героическом штурме космоса заставила каждого из них взяться за перо. Все поздравляли друг друга. А Ильдус так написал отцу:

«Ваши раны под Берлином, разгром фашистов — это преддверие к полету в космос. Не будь вас, старшего поколения, мужественных людей, и подполковник Быковский не летал бы над планетой. Вот почему мы, воины, стремимся отлично нести службу. Понимаем, что мы храним самое дорогое, — мир, который завоевали для нас наши отцы. Путь в космос лежит через мир!».

Согласна я с сыном. И полет «Чайки» — Валюши Терешковой — это тоже путь к миру. Женщина штурмует космос не для войны! Нам, советским матерям, есть чем гордиться, есть что показать делегатам конгресса женщин, которые посетят Узбекистан!

Р. МАДГАЗИНА.
Мать-героиня.

г. Нукус.

ДЕНЬГИ СЧЕТ ЛЮБЯТ

Вести дело так, чтобы с наименьшими затратами получать наибольший прирост продукции, полнее использовать резервы — закон советского производства. Однако на некоторых предприятиях еще допускают разного рода потери и непроизводительные расходы.

Бухарский хлопкозавод в прошлом году потерял от бесхозяйственности свыше 50 тысяч рублей. Только за невыполнение плана по договорам уплачено около 10 тысяч рублей штрафа. Большие штрафы накладываются на предприятие за пониженную сортность и за простой вагонов.

Велики потери в результате выпуска недоброкачественной продукции. Так, у Термезского хлебозавода было забраковано 28,5 тонны продукции. Убыток — около шести тысяч рублей. Причем эти потери в отчетности предприятия не отражены, а отнесены за счет себестоимости сырья и материалов. Может быть, это единичный случай? Нет. Вслед за ним забраковано 2.335 килограммов продукции, а затем еще 1.259 килограммов. И таких примеров немало.

Некоторые хозяйственные руководители мало внимания уделяют сохранности товарно-материальных ценностей. На том же Термезском хлебозаводе без оправдательных документов списано более 50 тонн соли. Причем годовой расход соли на предприятии составляет всего 40 тонн.

Большая вина за непроизводительные расходы ложится на главных бухгалтеров и начальников плановых отделов предприятий. Там, где бухгалтер, экономист требователен, непримиримы к бесхозяйственности, таких потерь почти не бывает. Следует повысить материальную ответственность лиц, допускающих эти расходы. Премирование директора и главного бухгалтера предприятия, на мой взгляд, должно производиться только в случае, если нет непроизводительных расходов.

С. ИСЛАМХОДЖАЕВ.
Старший экономист управления финансирования промышленности, строительства, торговли и кооперации Министерства финансов Узбекистана.

МЕСТНЫЙ КАЛИЙ ПРОСИТСЯ НА ПОЛЯ

Институтом геологии имени Х. М. Абдуллаева Академии наук Узбекской ССР, Узбекским и Туркменским геологическими управлениями открыты крупнейшие месторождения калийных солей в Средней Азии — в Тюбегатане (узбекское) и Гаурдаке (туркменское). Дан прогноз еще 20 месторождений. Таким образом, в Советском Союзе открыт еще один район калийных солей, и производство их надо организовать, несомненно, здесь, на месте.

Это тем более актуально в связи с предстоящим освоением новых земель в Каршинской степи и строительством Талимарджанского водохранилища и гидростанции при нем. Ведь Тюбегатан почти рядом с будущим водохранилищем, а Гаурдак недалеко от станции Мукры.

Утверждают: мол, для среднеазиатских полей лучше сернокислый калий, а не хлористый, который преобладает в новых месторождениях. Но это неверно, это — дань прошлому.

Мелиоративное состояние земель у нас в целом улучшено. Создана мощная дренажная сеть в Ферганской долине. Голодной степи, низовьях Аму-Дарьи, вводится вертикальный дренаж, сокращается фильтрация воды из каналов и т. д. Необходимость внесения в почву только сернокислого калия постепенно отпадает, а использование обычного хлористого калия становится делом нормальным.

Среднеазиатский калиеносный район обеспечит все потребности хлопководства в калийных удобрениях, и к производству их на месте пора приступить, и чем быстрее, тем лучше!

Н. ПЕТРОВ.
Старший научный сотрудник Института геологии имени Х. М. Абдуллаева, кандидат геолого-минералогических наук.

А. АБДУЛЛАЕВА.
Кандидат геолого-минералогических наук.

МЕТАЛЛ? ПОЖАЛУЙСТА!

В Ташкенте вошла в строй действующих механизированная республиканская металлобаза, которая будет снабжать всеми видами металла, метизами и трубами народное хозяйство республики. База расположена в Северной промышленной зоне. Здесь построена обменная станция, возведены два больших закрытых склада общей площадью более шести тысяч квадратных метров с мостовыми электрокранами и вводом железнодорожных путей, склад под особые метизы. База располагает открытой трехпролетной эстакадой длиною 312 метров.

Новая база позволила организовать централизованную доставку металла потребителям на автомашинах. Для автоколонны на территории базы оборудована специальная асфальтированная площадка, которая вмещает до ста автомашин.

Раньше для того, чтобы получить 2—3 тонны металла, нужно было послать автомашину, несколько грузчиков и подъемный механизм. Сейчас потребители избавлены от всех этих хлопот и расходов. При прежней системе доставка одной тонны металла обходилась в 3—4 рубля, а сейчас вдвое меньше. Централизованная доставка позволит сэкономить около 200 тысяч рублей в год.

Г. ФИНКЕЛЬШТЕЙН.

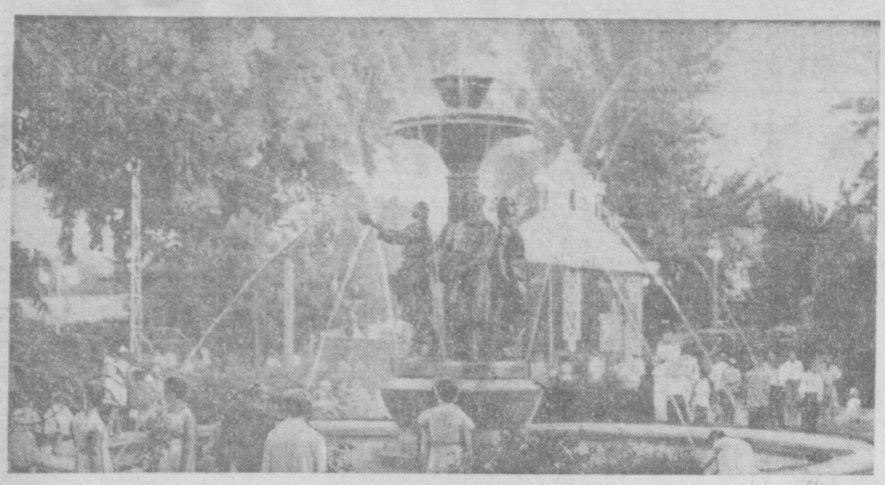

Парк культуры и отдыха имени Пушкина, признанный лучшим в республике, — гордость наманганцев. Славится он своим зеленым нарядом, насчитывающим более ста тысяч декоративных и фруктовых деревьев, в тени которых даже в самые жаркие дни царит прохлада, пестрыми коврами из бесчисленного множества цветов, хрустальной прозрачностью струй фонтанов и глади озера. Многочисленные аттракционы, шахматно-шашечные павильоны, обширная библиотека, читальные залы, биллиардная, водная станция, зеленые участки для цветоводов-любителей и многое другое — все это привлекает в парк тысячи горожан. На снимке: в наманганском парке культуры и отдыха имени Пушкина.

Фото **Е. Корниенко.** (Фотохроника УзТАГ).

О НАШИХ ТОВАРИЩАХ

С ЮВЕЛИРНОЙ ТОЧНОСТЬЮ

«Желаем Вам крепкого здоровья, долгих лет жизни и еще больших успехов в труде», — эти простые человеческие слова были созвучны мыслям каждого из трехсот человек, присутствующих в цехе на собрании. А потом юбиляру преподносили подарки.

Так было отмечено пятидесятилетие одного из старейших производственников — вырубщика Ташкентской обувной фабрики № 1 Льва Абрамовича Шварца.

Более 30 лет работает Л. А. Шварц по своей специальности. Сколько обуви сделано из вырубленных его руками деталей — не пересчитаешь! У него поистине золотые руки. Вырубщик работает с ювелирной точностью. Он не только значительно превышает сменные задания, но и дает большую экономию кожевенных товаров. Только за последние три месяца опытный вырубщик сэкономил 17.377 квадратных дециметров кожи, из которой можно сшить около 1.800 пар обуви. А из сбереженного им материала за все время работы на фабрике сшит почти миллион пар добротной обуви.

Об успехах Льва Абрамовича знают не только на Ташкентской обувной фабрике № 1. Долгое время он был победителем во всесоюзном соревновании ведущих профессий и сейчас продолжает держать первенство.

Бригада, которой руководит Л. А. Шварц, одна из лучших на фабрике. Ей в числе первых присвоено почетное звание коллектива коммунистического труда.

Коммунист Шварц активно участвует в общественной жизни коллектива, передает свой опыт молодым рабочим. Десятки людей он обучил профессии вырубщика.

Е. СУЛТАНОВА.

ПОЕДИНКИ ПАЛВАНОВ

Состязания по национальной борьбе — курашу — явление в Ташкенте за последнее время, к сожалению, довольно редкое. И может поэтому так велик был интерес к поединкам сильнейших сельских палванов, которые проходили на столичном стадионе «Спартак».

В соревнованиях, которые проводились по «ферганским правилам», отличились представители Андижанской области. В решающей встрече с командой Ташкентской области андижанцы выиграли пять встреч из восьми. Звание чемпионов республики завоевали Т. Мадрахимов, А. Абдужабаров, Х. Акбаров, К. Аманов, А. Мамаджанов (все Андижан), спортсмены Ташкентской области Ч. Мирахмедов и Г. Гуляев и ферганец Б. Исанов.

Уверенно провели все встречи представители Хорезмской области, состязавшиеся по «бухарским правилам». Они выиграли четыре первых места и увезли командный переходящий кубок. Вот имена победителей: Х. Матмуратов, С. Матьянкубов, С. Ходжаев, С. Ибрагимов, а также палваны Каракалпакии С. Худанов, Ш. Этчанов и К. Седанов и сурхандарьинец К. Аманов.

Р. ЭРКИНОВ.

ПОСЛЕДОВАТЕЛИ МОСКОВСКОЙ ЗАКРОЙЩИЦЫ

Передовые закройщики Ташкентской фабрики индивидуального пошива имени Ленина горячо подхватили почин московской закройщицы Н. Снежковой, выступившей инициатором соревнования за экономный и отличный раскрой тканей.

В это патриотическое движение включились десятки швейников. Многие из них добиваются замечательных результатов. Так, например, закройщики мужских и женских пальто, костюмов и легкого платья Мирартыкова, Вайнер, Заводчикова, Толис, Полищук и другие новаторы усовершенствовали методы раскроя, что позволило сократить расход тканей на 15—20 процентов.

На первой конференции ташкентских закройщиков вынесено пожелание организовать семинар, на котором бы квалифицированные закройщики поделились своим опытом.

М. ОВЧАРОВА.
Начальник нормативно-исследовательской станции по труду Узглавбыта.

ДЛЯ БОЛЬШОЙ ХИМИИ УЗБЕКИСТАНА

МОСКВА, 1 июля. (**Соб. корр. «Правды Востока»**). В Московском институте по проектированию предприятий пластических масс и полупродуктов есть карта страны, испещренная кружочками, обозначающими новые химические предприятия. В последнее время кружочков — новых объектов — стало намного больше, и количество их будет все больше возрастать. XXII съезд КПСС предусмотрел за два десятилетия увеличить выпуск пластических масс примерно в шестьдесят раз.

В Московском институте создаются проекты и для химической промышленности Узбекистана. Группа специалистов во главе с главным инженером проекта Ф. Б. Борнштейном, спроектировала опытную установку по производству тетрагидрофурана и полифуритов для Ферганского завода франовых соединений. Проектируется также крупный цех по переработке фурфурола для Андижанского гидролизного завода.

Г. БАКШЕЕВА.

Бдительность машиниста

На большой скорости коммунист Сергей Кривенок вел тяжеловесный товарный состав. Солнечные лучи слепили машиниста, вглядывавшегося вдаль. Вдруг он заметил на рельсах темное движущееся пятно. Расстояние быстро сокращалось. Машинист напрягает зрение: что это такое? Когда было совсем близко, пятно выпрямилось, и стало ясно — это беззаботно играющий ребенок. Сергей Кривенок мгновенно привел в действие экстренное торможение. Локомотив с грохотом остановился в нескольких метрах от малыша.

Бдительный машинист спас трехлетнего сына рабочего совхоза «Джамбай» Самаркандской области А. Баратова.

(УзТАГ).

Андижан — Якутск

АНДИЖАН, 1 июля. (Соб. корр. «Правды Востока»). От бетонной дорожки местного аэродрома оторвался серебристый лайнер «АН-10» и взмыл в небо. Вскоре воздушный корабль, покрыв расстояние в 10 тысяч километров, уже приземлился в Якутске. Открылись люки вместительных трюмов, и жители Крайнего Севера — якуты приняли андижанские яблоки, персики, урюк.

Много свежих фруктов и овощей во все концы страны направляется из Андижана и по железной дороге. На днях свыше 900 тонн капусты и свежих помидоров отправлено в вагонах-ледниках в Красноярск и Караганду.

В. КРИНИЦКИЙ.

Коротко о разном

▲ **Кокандские медики** горячо подхватили почин своих ташкентских коллег. По инициативе коллектива первой объединенной больницы открылся первый в Ферганской области медпункт. Здесь на общественных началах работают квалифицированные врачи и медсестры.

Общественные медицинские пункты организованы также при махаллинских комитетах №№ 9 и 16.

А. ШАКИРОВ.

▲ **Группа ведущих специалистов** Ташкентского медицинского института и республиканских лечебных учреждений прибыла в Сурхандарьинскую область для оказания местным врачам практической помощи.

Д. САВИЙ.

▲ **Научная конференция** специалистов сельского хозяйства, посвященная 120-летию со дня рождения К. А. Тимирязева, состоялась в Ташкенте.

А. НАБИЕВ.

БАТАЛИИ НА ДАЧЕ

Хорошо, особенно по утрам и вечерам, в большом саду на улице Уйгур, находящейся на окраине Ташкента. Десятки фруктовых деревьев. Большой огород. Грядки, покрытые зеленой порослью, примыкают с одной стороны к высокой ограде, с другой — к теплице, где растут лимоны.

В саду две времянки и один плановый дом. Живут в самой «дальней» времянке, построенной совсем недавно. Плановый дом и времянка, примыкающая к воротам, пустуют. На их дверях почти круглый год висят замки.

Кто же «владеет» этим тихим, скрытым от посторонних глаз уголком?

Хозяин сада-дачи пенсионер Николай Иванович Архангельский, занимавший в свое время высокий пост. Он безраздельно господствует здесь с 1948 года, получив земельный участок в 1.300 квадратных метров. Зная, что неосвоенный участок могут отобрать, он построил на нем времянку, ту, которая стоит у ворот. Сам же преспокойно продолжал жить вдвоем с женой в доме № 79 по улице Ленина, в благоустроенной квартире площадью 40 квадратных метров.

В 1958 году на участке началось бурное строительство — сооружался плановый дом. И уже в 1960 году в нем справила новоселье семья Исаковых. А вскоре выросла и еще одна времянка, в которой поселились супруги Выменкины.

Затем участок был перегорожен пополам. В одну половину вошли времянка у ворот и полдома, в другую — времянка в конце сада и вторая половина дома.

После разделения на обеих дверях появились замки. Молодые супруги Исаковы выехали из дома, хотя и не выписались. На даче остались жить только Выменкины.

С этого времени прекратилась тишина в прекрасном уголке Ташкента. Начались повседневные баталии между Архангельским и Выменкиным. Хозяин дачи настаивал на немедленном выселении с его территории Выменкина.

— Помилуйте, — протестует Выменкин, — это и моя дача. Я же построил дом и времянку. Вот документы, если не верите словам.

Архангельский не верил ни документам, ни словам. Он требует немедленно освободить его участок, его собственность.

— Мы же с вами родственники, — пробовал вразумить Выменкин Архангельского.

— Мало ли что, — парировал владелец участка.

Действительно, Выменкин и Архангельский состояли в родственных узах. Дочь Выменкина Лида была замужем за Виктором Исаковым, племянником Архангельского.

Выменкин жалуется:

— Работал я на Архангельского, как вол, ничего не жалел. Построил своими руками дом, который он оформил на свое имя и подарил Исакову. Охранял его сад. Помогал продавать фрукты.

Мы не беремся судить, насколько законны притязания Выменкина на совладение дачей. Этот вопрос решат судебные органы. Но мы вправе задать вопрос Октябрьскому райисполкому: на каком основании Архангельский до сих пор владеет земельным участком, имея в центре города благоустроенную жактовскую квартиру? Ведь это же прямое потворство человеку, зараженному бациллой стяжательства!

М. ГРЕБЕНЮК.

НА МАРКЕ — В. ТЕРЕШКОВА

Министерство связи СССР выпустило почтовые марки, посвященные первой в мире женщине - космонавту Валентине Владимировне Терешковой. На марке, на фоне земного шара и летящего среди звезд космического корабля «Восток-6», портрет той, чье имя сейчас на устах у всех людей планеты. В звездные трассы вплетен любимый Валин цветок — красная гвоздика, как дар любви и благодарности всего человечества героине космоса. Марки, посвященные В. В. Терешковой, скоро поступят в обращение.

В. ЗАКИРОВ.

Новый мировой рекорд

ВЕНА, 30 июня. (ТАСС). Советский штангист Юрий Власов, выступая на спортивном празднике газеты «Фольксштимме», установил новый мировой рекорд: 190,5 килограмма двоеборья штанга, поднятая советским богатырем! Таков теперь мировой рекорд. (Первоначально в печати сообщалось, что он поднял 190 килограммов, но после тщательной проверки результат был уточнен).

МЕХАНИЧЕСКАЯ БУХГАЛТЕРИЯ

РЕПОРТАЖ ИЗ СОВХОЗНОЙ МАШИНОСЧЕТНОЙ СТАНЦИИ

Представьте себе совхоз, в котором трудится более трех тысяч человек. Люди заняты поливами и культивацией хлопчатника, пасут скот, доят коров, стригут шерсть, ремонтируют тракторы, водят автомашины. Да мало ли работ в многоотраслевом хозяйстве!

И на каждый вид работы своя норма, свои расценки. Одни рабочие перевыполняют нормы, а другие отстают. И все это ежедневно и точно нужно отражать в бухгалтерских документах.

Вести ежедневный учет работы каждого человека и каждого вида работ, обобщать, суммировать эти данные по пятнадцатидневкам и месяцам — работа сложная. В совхозе «Пахтаарал» вплоть до минувшей осени ее выполняли 47 счетных работников. И то не всегда управлялись.

И вот в октябре прошлого года этому пришел конец. В совхозе организовали машиносчетную станцию по обработке бухгалтерских документов.

В трех просторных комнатах раздается мерный звук суммирующих и вычислительных машин, перфораторов и контрольников, сортировок и табуляторов. Задрапированные тканью стены и потолок глушат звуки. Главная обязанность людей — давать машинам исходные данные и следить за их бесперебойной работой, а уж машины не подведут, подсчитают все точно.

Рано утром шофер В. Геникер отправляется в путь. За 2—3 часа он объезжает все тринадцать отделений совхоза, собирает документы первичного учета за прошедший день и доставляет их на машиносчетную станцию.

С пуском машиносчетной станции совхозная бухгалтерия уменьшилась на 15 счетных работников. А дело значительно улучшилось. Теперь ведомости на зарплату и другие документы отчетности составляются быстро и абсолютно точно. До конца года будет сокращено еще 15 человек. На громадный совхоз остается только 17 счетных работников.

Не все счетные работники уходят на другую работу. Часть из них прошла специальную подготовку и теперь обслуживает машины счетной станции.

Заместитель старшего бухгалтера совхоза В. Меньшикова, старший бухгалтер Первомайского отделения В. Талабаева, старший бухгалтер центральной ремонтной мастерской Е. Злобина и некоторые другие прошли переподготовку на полуторамесячных курсах при Узбекском республиканском учебном комбинате и теперь работают операторами перфорационных машин или контролерами-операторами. В. Козлов раньше работал в совхозе слесарем, А. Богданов — электромонтером. Они прошли специальную подготовку на восьмимесячных курсах в г. Алма-Ате и стали механиками машиносчетной станции. Ж. Есентаев, который раньше работал главным бухгалтером совхоза, прошел специальное обучение в г. Москве и теперь возглавляет машиносчетную станцию. Словом, специалистов со стороны не понадобилось.

Следует, однако, сказать, что новое хорошее дело натолкнулось и на серьезные затруднения. На станции нет запасных частей к счетным машинам, не хватает специальной бумаги, коммутационных досок. Сложилось такое положение, что работники станции вынуждены даже по мелочам обращаться в Москву. И это только потому, что управление механизации учета ЦСУ республики и центральная бухгалтерия Министерства производства и заготовок сельхозпродуктов находятся в данном случае на положении сторонних наблюдателей.

А. ХАИРУТДИНОВ.
Соб. корр. «Правды Востока».
Совхоз «Пахтаарал»
Сырдарьинской области.

У ПОДНОЖИЯ ЧАТКАЛА

Чудесный плодовый сад вырастили у подножия Чаткальских гор труженики совхоза «Нанай» Янгикурганского производственного управления Андижанской области. Основу зеленых насаждений составили саженцы яблони и груши, доставленные сюда из Крыма. За истекшие пять лет площадь под садами выросла до 900 гектаров.

Даже старожилы предгорий не перестают удивляться чудесным переменам, происшедшим в их родных местах. Многие деревья уже плодоносят. В прошлом году урожай яблок, груш, персиков, урюка и слив на участках первых посадок составил в среднем 56—60 центнеров с каждого гектара.

Нынче плодов будет получено намного больше. Бригады коммунистов Тухтасина Арифбаева, Туманбая Хаитбаева и Махмуда Эшанова сейчас собирают в среднем 85—90 центнеров яблок с гектара. Неутомимый труд людей превратил пустующие земли предгорий в сказочный уголок.

О. МУМИНОВ.
Учитель.

Андижанская область.

В МИРЕ КНИГ

ПОВЕСТИ ГОР И СТЕПЕЙ

В своей речи «Высокая идейность и художественное мастерство — великая сила советской литературы и искусства» на встрече руководителей партии и правительства с творческой интеллигенцией страны Н. С. Хрущев отметил, что **«во всех советских республиках созданы замечательные произведения, высокие духовные ценности, которыми справедливо гордятся народы нашей страны».**

Ярким примером того является присуждение Ленинской премии киргизскому писателю Чингизу Айтматову за книгу «Повести гор и степей», изданную на многих языках мира. Это свидетельствует о всевозрастающей роли литератур народов Средней Азии во всесоюзной литературе, национальной по форме, социалистической по содержанию.

За что же герои повестей Чингиза Айтматова так полюбились миллионам читателей? Прежде всего за то, что они — простые люди, скромные труженики, украшающие своим трудом землю, наделены упорством, целеустремленностью, глубоко осознали ответственность за свою судьбу, за судьбу всего народа.

Не ради корысти, а по долгу комсомольца, по внутренней потребности служить людям пришел бывший красноармеец Дюйшен в глухой аул Куркурсу обучать грамоте детей своих односельчан, вводить их в светлый мир новой радостной жизни. Своими руками он оборудовал под школу бывшую байскую конюшню, преодолевая настороженную неприязнь темных, забитых людей, собирал детишек в класс и терпеливо, упорно, с увлечением учил их «всему, что знал сам». Едва читавший по складам, он знал не так уж много, но его энтузиазм не пропал даром. Этот «первый учитель» вложил в душу девочки — сиротки Алтынай ощущение человеческого достоинства, привил любовь к знаниям, умение преодолевать трудности.

Когда впоследствии в киш-лаке была открыта настоящая школа, Дюйшен стал колхозным мирабом, затем сражался на фронте во время войны и теперь, на старости лет, добросовестно трудится колхозным почтальоном. Сам он остался скромным человеком, а получившая от него путевку в жизнь Алтынай Сулайманова стала академиком, выдающимся ученым.

Душа этого «учителя», каковым он навеки остался в памяти того поколения, чиста и кристальна, как горный родник. Поведать всем о подобных «родниках необыкновенной чистоты», так необходимых людям, писатель считает своим жизненным долгом и беспокоится только о том, «сумеет ли выразить красками эту сложную жизнь, исполненную борьбы, эти многообразные судьбы и страсти человеческие». «Как сделать, чтобы не расплескать эту чашу, чтобы я сумел донести ее до вас, мои современники?» — не раз задает он вопрос самому себе.

Ведя рассказ от первого лица, используя всю свою богатую палитру изобразительных средств, находя точнейшие образные детали, меткие сравнения, афоризмы, умело применяя символику, автор добивается своей цели и создает духовно цельные характеры, привлекающие читателя своими высокими и благородными качествами. Хотя повесть «Первый учитель» написана о жизненном подвиге комсомольца 20-х годов, образ Дюйшена настолько соответствует нашим нынешним понятиям о моральном облике советского молодого человека, что это взволнованное, искреннее повествование звучит исключительно современно.

Дюйшену приходилось самоотверженно, не щадя сил, бороться со старым укладом жизни, с укоренившимися феодальными порядками и обычаями, с враждебно настроенными богатеями. Он был первым комсомольцем, первым коммунистом глухого киргизского кишлака, первым провозвестником социалистических идей и борцом за их осуществление.

Герой рассказа «Верблюжий глаз» юный комсомолец Кемель живет совсем в иную эпоху. После окончания школы он по комсомольской путевке приехал на целину, преисполненный мечтой покорить необъятные просторы Анархайской степи, заставить ее служить человеку. Он любит свою родную степь, любуется ею. В мечтах он уже видит, как люди «напоят эту землю, и на Анархае заколышутся зеленые сады, побежит вода в прозрачных арыках, и здешние ветры будут мерить золотые хлебные поля». Кемель не завидует людям, которые будут жить в ту благодатную пору. Он счастлив тем, что своими руками, своим трудом вносит свой вклад в социалистическое переустройство страны.

На долю Кемеля выпадают немалые трудности. Он попадает подручным к трактористу Абакиру, жестокому и своенравному человеку, озлобленному эгоисту, который всячески издевается над юным мечтателем. На первых порах оскорбленный юноша решает как можно скорей уехать отсюда, но чувство долга берет верх. Избитый Абакиром, Кемель не чувствует себя побежденным, не хочет сдаваться. Наоборот, в нем укрепляется желание бороться, завоевывать свое право на счастье, он осознает, что «можно и нужно бить того, кто бьет тебя». И читая рассказ, проникаешься глубокой симпатией и уважением к человеку, характер которого только формируется, но уже обещает быть твердым и непреклонным.

«Самой прекрасной на свете повестью о любви» назвал известный французский писатель — коммунист Луи Арагон небольшую повесть Чингиза Айтматова «Джамиля». Эта повесть, написанная в 1957 году, получила широкое признание советских читателей, переведена на языки многих народов Европы и Азии. Ее сюжет прост: молодая женщина, выданная по старым бесчеловечным законам адата замуж за нелюбимого, проводив мужа на фронт, встречает достойного человека и, полюбив его всей душой, уходит с ним, презрев все семейные обычаи, навстречу счастью свободной, творческой жизни, навстречу любви. Но за кажущейся несложностью сюжета кроется большой смысл, автор борется за новый социалистический быт, за равноправие киргизской женщины, против жестоких ветхозаветных устоев старины, против насилия и произвола.

Повествование ведется от лица молодого художника Сеита, младшего брата мужа Джамили. Задушевно и взволнованно рассказывает он о своей семье, об окружавших его людях, самоотверженно работавших в колхозе, в глубоком тылу, с думой о тех, кто ушел на фронт защищать Отчизну. В те годы еще совсем маленький мальчик Сеит был единственным в семье, не осуждавшим поступка Джамили. Работая с Джамилей и Данияром в поле, он был свидетелем зарождающегося в них большого, красивого чувства любви и отзывчивым детским сердцем сумел понять правоту бунта Джамили. Возвышенность и благородство чувств этих двух близких ему людей пробудили в мальчике стремление нарисовать их, запечатлеть великую красоту любви, жизненное обаяние человеческого счастья. С тех пор и зародилась в нем тяга к творчеству, и впоследствии его дипломной работой в академии была картина, изображавшая Данияра и припавшую к его плечу Джамилю.

Мужество Джамили способствовало распрямлению характера Сеита, помогло ему найти истинный путь в жизни. «Пусть считают меня изменником, — думает он в ответ на упреки старшего брата. — Кому я изменил? Семье? Нашему роду? Но я не изменил правде, правде жизни, правде этих двух людей... Я вспомнил, как они уходили из аула, и мне нестерпимо захотелось выйти на дорогу, выйти, как они, смело и решительно, в трудный путь за счастьем». И Сеит тоже уходит из семьи, уезжает в город учиться.

Повесть Айтматова, тонко передающая национальное своеобразие и особенности жизни киргизского кишлака в годы Отечественной войны, в то же время несет в себе и огромный заряд общечеловеческих идеалов, покоряет гуманизмом, страстной любовью к человеку, стремлением утвердить свободу личности и достоинство закрепощенной прежде женщины.

«Джамиля» — повесть яркая и поэтичная, в ней светится каждое слово, вся она пронизана захватывающим лиризмом. Не удивительно, что грузинский поэт Иосиф Нонешвили, характеризуя это произведение, говорил: «Для меня лично, как для поэта, оно дорого еще и тем, что звучит, как великолепное стихотворение в прозе, пронизанное подлинной поэзией чувств».

Несколько слабее, на наш взгляд, написана повесть «Тополек мой в красной косынке». Здесь сложному противоречивому характеру главного героя Ильяса не противостоят так же полно и художественно обрисованные образы других героев, и поэтому сущность конфликта смазывается, выглядит не так убедительно, как в других произведениях.

Чингиз Айтматов молод. Он находится в самом расцвете творческих сил. В яркой речи на IV пленуме Союза советских писателей СССР он призвал своих сверстников — соратников по перу неустанно создавать немеркнущие глубокие, сложные человеческие портреты советских людей 60-х годов. Наше время — самое богатое время для художника, говорил он. Надо только принимать жизнь открытым сердцем, надо страстно любить эту жизнь и людей, творящих эту жизнь.

Читатель, закрывающий последнюю страницу «Повестей гор и степей», глубоко верит в искренность этих слов, в способность талантливого художника сделать новый, большой шаг вперед в создании замечательного образа советского человека, нашего боевого современника. Именно к этому призывают деятелей литературы и искусства решения июньского Пленума ЦК КПСС.

В. ХОРОШХИН.
Кандидат филологических наук.

Редактор
А. Д. ИВАХНЕНКО.

ОБЪЯВЛЕНИЯ, РЕКЛАМА

СЕГОДНЯ

РАДИО

Первая программа: 8.25 — Музыка из кинофильмов 9.50 — «Передовики семилетки» (на таджикском языке). 10.10 — Пионерская зорька. 10.30 — Концерт. 11.25 — От мелодии к мелодии. 12.25 — Концерт. 13.30 — Отрывки из оперетт советских композиторов. 15.30 — Творчество композиторов Узбекистана. А. Ф. Козловский. 16.10 — Для детей и юношества. «Книжная полка» (на узбекском языке). 16.30 — Концерт. 18.15 — Рассказывают участники июньского Пленума ЦК КПСС. 18.30 и 19.20 — Концерты. 20.00 — «Это по-коммунистически» (на русском языке). 20.10 — Концерт. 20.45 — «Производительность труда — самое главное» (на узбекском языке).

ТЕЛЕВИДЕНИЕ

ПЕРВАЯ ПРОГРАММА

На узбекском языке: 18.00 — Для школьников. «Песня — наш друг». 18.35 — Комментарии по внешнеполитическим вопросам. 18.55 — Концерт. 19.35 — Телевизионные новости.

На русском языке: 19.55 — Телевизионные новости. 20.15 — К 60-летию II съезда РСДРП «Событие большой исторической важности». 20.30 — Творчество молодых художников. 21.10 — Киноповесть «Вакантное место», по окончании концерт.

ВТОРАЯ ПРОГРАММА

На русском языке: 18.05 — Наш второй дом. 18.35 — В едином экономическом районе. 18.50 — Рекламы и объявления. 19.00 — Документальный фильм «Закон подлости».

На узбекском языке: 19.55 — Телефильм «В стране трех Нилов». 20.35 — Для вас, горожане.

ТЕАТРЫ

КОНЦЕРТНЫЙ ЗАЛ им. СВЕРДЛОВА — **гастроли** Ростовского-на-Дону театра музыкальной комедии — **Третий лишний**; ОКРУЖНОЙ ДОМ ОФИЦЕРОВ (летний театр) — **гастроли** мастеров Белорусской эстрады; ТЕАТР КУКОЛ — 3/VII **Рыжик**, 4/VII **Девочка Эфа**, 5/VII **Теремок**, 6/VII **Веселый утенок Тим**. Начало в 12 ч. дня.

КИНО

ЗИМНИЕ

Цепная реакция: «ВАТАН», «ИСКРА», «25 ЛЕТ УЗБЕКИСТАНА» (днем и вечером), «СПУТНИК», «ВОСТОК» (по нечетным часам); **Капроновые сети:** «МИР» (днем и вечером); **У французских каминов:** им. НАВОИ, «ДРУЖБА» (2-й зал), «МОЛОДАЯ ГВАРДИЯ» (днем и вечером); **Большая жизнь** (2 серии): «30 ЛЕТ КОМСОМОЛА» (днем и вечером); **Лето виновато во всем:** «ДРУЖБА» (1-й зал), «УЗБЕКИСТАН» (днем и вечером), «СПУТНИК» (по четным часам); **Я, бабушка, Илико и Илларион:** «ЮЛДУЗ» (днем и вечером); **Дом на две улицы:** «МОСКВА» (днем и вечером).

ЛЕТНИЕ

(начало в 9, 10 ч. 40 м. вечера)

Компаньерос: «ВАТАН»; **Принцесса с золотой звездой:** им. НАВОИ; **Лето виновато во всем:** «ФЕСТИВАЛЬ»; **Я, бабушка, Илико и Илларион:** им. КАФАНОВА, «МЕХНАТ», им. ТЕЛЬМАНА; **У французских каминов:** «ХИВА»; **Полевой соловей:** «САЛЮТ»; **Баллада о солдате:** им. 1 МАЯ; **В старом Чикаго:** «ПОБЕДА»; **Все о Ее:** «ПАРК»; **Алешкина любовь:** им. С. РАЗИНА; **Охота за сапогом:** им. С. ПУШКИНА, «ПАХТАКОР».

2 ИЮЛЯ
НАЧИНАЕТСЯ ЧТЕНИЕ
ЦИКЛА ЛЕКЦИЙ
ДЛЯ ПОСТУПАЮЩИХ В ВУЗЫ:
в Центральном лектории (ул. «Правды Востока», 4) — по математике в 9 ч. вечера;
на химфаке Ташкентского государственного университета имени В. И. Ленина (ул. Т. Шевченко, 1) — по физике в 7 ч. вечера

МАРГЕЛАНСКИЙ УЧЕБНО-КОНСУЛЬТАЦИОННЫЙ ПУНКТ ТАШКЕНТСКОГО ТЕКСТИЛЬНОГО ИНСТИТУТА
(г. Маргелан, ул. К. Маркса, 294)
ОБЪЯВЛЯЕТ
прием студентов
на 1963-64 учебный год
НА ПЕРВЫЙ КУРС ЗАОЧНОГО ФАКУЛЬТЕТА
по специальностям:
первичная обработка хлопка, машины и аппараты производств текстильной промышленности, технология швейного производства, прядение хлопка, ткачество, технология шелка.
Прием заявлений по 31 июля, вступительные экзамены — с 1 по 20 августа.
Условия приема смотрите в газетах «Правда Востока» от 7 мая и «Кзыл Узбекистан» от 21 мая.

ТАШКЕНТСКИЙ ПЕДАГОГИЧЕСКИЙ ИНСТИТУТ ИНОСТРАННЫХ ЯЗЫКОВ
объявляет прием
на 1-й курс отделения испанского языка
И ДОПОЛНИТЕЛЬНЫЙ ПРИЕМ
на заочное отделение факультетов: английского, немецкого, французского языков.

Шарафутдинов Шайхи Камалитдинович, прож. 4-й Прядильный туп., 21, возбуждает дело о разводе с Тляпаевой Тагирой Сайфутдиновной, прож. по ул. К. Либкнехта, 62. Дело подлежит рассмотрению в чарсуде Фрунзенского р-на г. Ташкента.

Шамес Израиль Аронович, прож. Актепе 36 кв. 12, возбуждает дело о разводе с Самаровой Анной Моисеевной, прож. там же. Дело подлежит рассмотрению в нарсуде Октябрьского р-на г. Ташкента.

Администрация группы передвижных цирковых коллективов и Ташгосцирка с глубоким прискорбием извещает о смерти администратора
Василия Ивановича УРАЛЬСКОГО
и выражают соболезнование семье покойного

АДРЕС НАШЕЙ РЕДАКЦИИ:
ТАШКЕНТ
26
УЛ. ПРАВДЫ ВОСТОКА

ТЕЛЕФОНЫ ОТДЕЛОВ РЕДАКЦИИ: писем трудящихся и массовой работы — 31520 34492; партийной жизни и местной печати — 34147; пропаганды и международной жизни — 34364, советского строительства — 33776; промышленности и транспорта — 31638; сельского хозяйства — 34292; науки, школ и вузов — 26706; литературы и искусства — 34054; информации, иллюстрации — 28129; секретариата и ночной редакции — 33475; прием объявлений — 28142. Коммутатор — от 30249 до 30258.

Типография Объединенного издательства газет «Кизил Узбекистон», «Правда Востока» и «Узбекистони сурх». г. Ташкент.

Р. 08792. Индекс 64572. Изд. № А-458.