Пролетарии всех стран, соединяйтесь!

# ПРАВДА ВОСТОКА

Орган Центрального Комитета Компартии Узбекистана, Верховного Совета и Совета Министров Узбекской ССР

Год издания 34-й
№ 153 (10518).

Среда, 2 июля 1958 года.

Цена 20 коп.

## *В Совете Министров Союза ССР*

# Об отмене обязательных поставок и натуроплаты за работы МТС, о новом порядке, ценах и условиях заготовок сельскохозяйственных продуктов

Разработанные партией и правительством мероприятия по дальнейшему развитию колхозного строя и реорганизации машинно-тракторных станций открывают большие возможности для увеличения производства сельскохозяйственных продуктов, повышения производительности труда и снижения себестоимости продукции в сельском хозяйстве. Важное значение для дальнейшего роста сельскохозяйственного производства имеют правильные заготовительные цены на продукты сельского хозяйства и организация заготовок.

В новых условиях развития колхозного строя в связи с реорганизацией МТС и продажей техники колхозам нет необходимости сохранять действующий порядок заготовок сельскохозяйственных продуктов в колхозах по обязательным поставкам и натуроплате за работы МТС. В настоящее время созданы условия для перехода к единой форме государственных заготовок сельскохозяйственных продуктов в порядке закупок по единым ценам, дифференцированным по зонам страны.

При определении уровня новых закупочных цен учитывалась необходимость возмещения затрат колхозов, исходя из средних зональных условий производства, роста производительности труда, снижения себестоимости продукции и создания необходимых накоплений для расширенного социалистического воспроизводства. Новые закупочные цены еще больше будут способствовать повышению материальной заинтересованности колхозов и колхозников в увеличении производства продукции земледелия и животноводства, снижению затрат труда и средств на единицу продукции.

В результате принятых партией и правительством мер колхозы и совхозы страны поднялись на новый, более высокий уровень. Большинство колхозов и совхозов теперь стали всесторонне развитыми хозяйствами, они экономически окрепли, значительно увеличили производство и сдачу государству продуктов земледелия и животноводства. За последние четыре года заготовки основных сельскохозяйственных продуктов увеличились в сравнении с предыдущими четырьмя годами по зерновым культурам на 22 процента, по картофелю — на 28 процентов, по хлопку-сырцу — на 12 процентов, по сахарной свекле — на 36 процентов, по льноволокну — почти в два раза, по продуктам животноводства: мяса — на 51 процент, молока — на 62 процента, яиц — на 42 процента и шерсти — на 41 процент.

Наряду с этим во многих колхозах даже среди колхозного актива до сих пор иногда имеется неправильный подход к ведению общественного хозяйства, не ведется по-настоящему борьба за повышение производительности труда, за экономное расходование трудодней с тем, чтобы с меньшими затратами труда и средств производить больше продукции.

Партия и правительство неоднократно указывали на то, что у нас в колхозах и совхозах допускается расточительное использование рабочей силы, многие работы, которые с успехом могут выполняться механизмами, производятся вручную. На это обращали внимание и некоторые иностранные делегации, посещавшие нашу страну. Надо решительно покончить с таким ненормальным положением, прекратить разбазаривание трудодней, широко внедрять передовой опыт и новые методы организации производства с более полным использованием современной техники.

Наши возможности позволяют сейчас организовать производство сельскохозяйственных продуктов не хуже, а лучше, чем в любой даже высокоразвитой капиталистической стране. В колхозах и совхозах достаточно тракторов, комбайнов и других сельскохозяйственных машин. С каждым годом в сельское хозяйство будет увеличиваться поставка новых, более совершенных и высокопроизводительных машин. Правда, мы еще производим недостаточно минеральных удобрений, гербицидов, ядохимикатов для борьбы с вредителями сельскохозяйственных культур, у нас много недостатков в организации селекции, семеноводства и племенной работы. На это надо обратить самое серьезное внимание с тем, чтобы в ближайшее время и в этом отношении ликвидировать отставание.

Но главное все-таки в том, чтобы полнее использовать возможности, заложенные в социалистическом хозяйстве; быстрее внедрять в производство научно обоснованную систему ведения сельского хозяйства, рассматривая это как дело большой государственной важности; лучше организовывать труд, настойчиво внедрять в практику колхозов и совхозов опыт и достижения новаторов — передовиков сельского хозяйства; более производительно использовать технику, осуществлять комплексную механизацию всех процессов сельскохозяйственного производства. Учитывая изменения, которые происходят в укреплении материально-технической базы колхозов и совхозов, а также достижения сельскохозяйственной науки и опыт передовиков, надо своевременно пересматривать нормы выработки и расценки за выполнение тех или иных сельскохозяйственных работ, не допускать уравниловки в оплате труда. Необходимо покончить с недооценкой значения местных удобрений — навоза, компостов и других, имея в виду, что до тех пор, пока в колхозах и совхозах не будет обеспечиваться достаточное накопление удобрений и правильное их использование, нельзя рассчитывать на получение более высоких урожаев. Те колхозы и совхозы, где эти вопросы будут решены лучше, смогут резко увеличить производство сельскохозяйственных продуктов, снизить их себестоимость и быстрее выполнить задачу — догнать и перегнать Соединенные Штаты Америки по производству продукции на душу населения.

Совет Министров СССР, устанавливая новые цены на сельскохозяйственные продукты, имеет в виду, что эти цены должны быть и стабильными и подвижными. Цены должны быть стабильными в том смысле, что при нормально сложившейся урожайности они не должны меняться. Но бывают отклонения в ту или другую сторону, бывают или благоприятные или неблагоприятные условия для урожая, в то время как заготовительные цены устанавливаются, исходя из средних многолетних данных. Следовательно, они должны корректироваться в ту или другую сторону в зависимости от условий года. Если этого не учитывать, то тогда в благоприятный год колхозы будут иметь очень большие доходы при тех же затратах, которые они имеют при среднем урожае. Это было бы для государства очень накладно. С другой стороны, когда при засухе собирается низкий урожай и, следовательно, он не оправдывает издержек, хозяйства могут серьезно пострадать, если государство им не окажет помощь в виде повышенной цены или путем выдачи ссуды семян и даже продовольствия. Вот почему необходима не только стабильность, но и подвижность цен на сельскохозяйственные продукты.

Вместе с тем при определении закупочных цен на сельскохозяйственные продукты в колхозах надо учитывать себестоимость продукции в совхозах данной зоны. Себестоимость продукции в совхозах должна являться до некоторой степени мерилом закупочных цен в колхозах, хотя следует отметить, что и совхозы не все ведут хорошо свое хозяйство, многие из них еще имеют низкую производительность труда и высокую себестоимость продукции. Необходимо с этим покончить и сделать так, чтобы все совхозы являлись образцом в использовании возможностей, заложенных в социалистическом производстве, имели высокую производительность труда и давали дешевую продукцию. С ростом уровня культуры ведения хозяйства, повышением культурного уровня народа, поднятием производительности труда будет больше производиться сельскохозяйственных продуктов с меньшими затратами труда и средств. Вот почему и в этом случае потребуется также корректировка цен в сторону их снижения.

В промышленности на основе роста технической культуры, оснащенности производства новыми машинами, совершенствования технологического процесса и общего роста производственной культуры среди рабочих и инженерно-технического персонала тоже уменьшаются затраты труда на производство единицы продукции и снижается ее себестоимость. Это дает возможность накапливать средства для дальнейшего расширенного воспроизводства, для развития всей промышленности и увеличения производства средств производства, создаются условия для снижения цен на промышленную продукцию, идущую на удовлетворение потребностей населения и нужд народного хозяйства. И вот, когда рабочие, инженеры и служащие, занятые в промышленности, будут бороться за повышение производительности труда и снижение себестоимости продукции в своей области, а колхозники и рабочие совхозов будут то же самое делать в сельском хозяйстве, то их объединенный труд будет способствовать еще большему укреплению экономики нашей страны, успешному развитию промышленности и сельского хозяйства, неуклонному подъему благосостояния народа, быстрейшему продвижению вперед, к лучшему будущему — к коммунизму.

В совместных усилиях рабочих и колхозников, в их общей борьбе за повышение производительности труда и увеличение производства промышленной и сельскохозяйственной продукции проявляется нерушимая дружба и дальнейшее укрепление союза рабочего класса и крестьянства.

В соответствии с постановлением июньского (1958 года) Пленума ЦК КПСС «Об отмене обязательных поставок и натуроплаты за работы МТС, о новом порядке, ценах и условиях заготовок сельскохозяйственных продуктов» и во исполнение Закона о дальнейшем развитии колхозного строя и реорганизации машинно-тракторных станций Совет Министров СССР **постановил:**

1. Отменить с 1 июля 1958 г. обязательные поставки государству колхозами зерна, семян масличных культур, картофеля, овощей, мяса, молока, яиц, шерсти и сена, а также систему замены и зачетов одних продуктов за другие.

2. Отменить с 1 июля 1958 года натуральную оплату за работы, выполняемые машинно-тракторными, ремонтно-техническими и специализированными станциями в колхозах.

Установить, что работы, выполняемые ремонтно-техническими, машинно-тракторными и специализированными станциями в колхозах, с 1 июля 1958 г. оплачиваются колхозами деньгами по расценкам, утверждаемым Советами Министров союзных республик.

Разрешить колхозам оплатить работы, выполненные РТС, МТС и специализированными станциями в период с 1 января по 1 июля 1958 г., деньгами по указанным расценкам, а работы, выполненные в 1957 году под урожай 1958 года, оплатить (по усмотрению колхозов) натурой или деньгами, исходя из цен на сельскохозяйственные продукты, установленных настоящим постановлением.

Предоставить право облисполкомам, крайисполкомам, Советам Министров автономных республик и Советам Министров союзных республик, не имеющих областного деления, предоставлять в случае необходимости колхозам отсрочку на 2—3 года (частично или полностью) оплаты работ, выполненных машинно-тракторными и специализированными станциями в 1957 году под урожай 1958 года.

3. Установить, что, начиная с 1958 года, государственные заготовки зерна, риса, семян подсолнечника и других масличных культур, картофеля, хлопка, сахарной свеклы, продукции льна, конопли и других лубяных культур, табака, махорки, овощей, арбузов, дынь, семечковых, косточковых и цитрусовых плодов и ягод, винограда, сухофруктов, лаврового листа, меда, семян овощных, бахчевых культур и кормовых корнеплодов, эфиромасличных и лекарственных культур, чайного листа, хмеля, продукции мака, сена, мяса, молока, яиц, шерсти, пушно-мехового и кожевенного сырья, каракуля, коконов шелкопряда и других сельскохозяйственных продуктов и сырья производятся в колхозах в порядке государственных закупок.

Для более правильного определения степени участия колхозов в снабжении государства сельскохозяйственными продуктами и в дальнейшем придерживаться погектарного принципа исчисления объема государственных закупок основных продуктов, в частности зерна, картофеля, мяса, молока, шерсти и яиц, но еще больше дифференцировав нормы продажи этих продуктов колхозами в соответствии с определившейся специализацией сельскохозяйственного производства.

4. Установить, что планы заготовок зерна по культурам, риса, картофеля, хлопка, сахарной свеклы, льноволокна, пеньки и других лубяных культур, масличных культур, в том числе семян подсолнечника и клещевины, эфиромасличных и лекарственных культур, продукции мака, табака, махорки, сортового чайного листа, хмеля, коконов шелкопряда, мяса, молока, яиц, шерсти, пушнины, кожевенного и мехового сырья, каракуля и смушки, утверждаются Советом Министров СССР с распределением по союзным республикам.

Планы заготовок других сельскохозяйственных продуктов и сырья, не перечисленных в настоящем пункте, устанавливаются Советами Министров союзных республик с последующим сообщением этих планов Госплану СССР и ЦСУ СССР.

Предоставить Советам Министров союзных республик право устанавливать календарные сроки выполнения колхозами и совхозами планов заготовок продуктов растениеводства, а также утверждать календарные сроки и квартальные планы государственных заготовок мяса, молока, яиц, шерсти, пушнины, мехового и кожевенного сырья.

5. Установить, что планы поставок союзными республиками в общесоюзный фонд картофеля, овощей, мяса, молока, яиц, сена, фруктов, винограда, хмеля и цитрусовых плодов утверждаются Советом Министров СССР.

Планы межреспубликанских поставок устанавливаются по согласованию с Советами Министров союзных республик: Министерством торговли СССР — по арбузам и дыням и Министерством сельского хозяйства СССР — по семенам трав, овощных и бахчевых культур и кормовых корнеплодов.

6. В целях улучшения планирования сельскохозяйственного производства и заготовок сельскохозяйственных продуктов и сырья в колхозах и совхозах считать целесообразным устанавливать планы государственных заготовок зерна, картофеля, продукции технических культур, мяса, молока, яиц, шерсти и других продуктов сельского хозяйства для республик, краев, областей, районов, колхозов и совхозов на более длительный срок — 5—7 лет с распределением заданий по годам. При этом годовые планы заготовок могут и корректироваться в сторону увеличения в зависимости от условий года и урожая тех или иных культур. Такой порядок планирования заготовок позволит колхозам и совхозам лучше организовать производство, гарантировать поступление необходимого количества сельскохозяйственных продуктов в государственные ресурсы и более полно обеспечить свои потребности.

Госплану СССР и Министерству сельского хозяйства СССР по согласованию с Советами Министров союзных республик в двухмесячный срок представить в Совет Министров СССР предложения об объемах государственных заготовок сельскохозяйственных продуктов по союзным республикам на 1959—1965 гг. по всем категориям хозяйств и отдельно по колхозам и совхозам, исходя из необходимости удовлетворения потребности населения страны в продуктах питания и обеспечения промышленности сельскохозяйственным сырьем.

Советам Министров союзных республик, не имеющих областного деления, Советам Министров автономных республик, крайисполкомам и облисполкомам, исходя из объемов заготовок по колхозам, разработать и утвердить погектарные нормы государственных закупок зерна, картофеля, мяса, молока, яиц и шерсти в колхозах на 1959 и 1965 гг., с учетом почвенно-климатических условий, специализации и уровня сельскохозяйственного производства в колхозах.

Предоставить Советам Министров союзных республик, Советам Министров автономных республик, крайисполкомам и облисполкомам право не устанавливать планов заготовок отдельных видов сельскохозяйственных продуктов районам и колхозам, где производство их экономически невыгодно и не отвечает специализации хозяйств, с тем, однако, чтобы было полностью обеспечено выполнение установленного плана заготовок этих продуктов в целом по республике, краю и области.

7. Учитывая благоприятные виды на урожай зерновых и других культур, что позволит в текущем году увеличить заготовки хлеба, сахарной свеклы и других продуктов сельского хозяйства, поручить Госплану СССР и Министерству сельского хозяйства СССР совместно с Советами Министров союзных республик в двухнедельный срок разработать и внести в Совет Министров СССР предложения об увеличении плана заготовок в 1958 году зерна, сахарной свеклы и других продуктов сельского хозяйства.

8. Списать с колхозов всю числящуюся за ними задолженность сельскохозяйственных продуктов прошлых лет по обязательным поставкам, контрактации и натуроплате за работы МТС и специализированных станций по состоянию на 1 июля 1958 г., без уменьшения общего объема сдачи сельскохозяйственных продуктов по плану, установленному по колхозам на 1958 год.

9. Установить, что за сданную колхозами государству в текущем году до 1 июля продукцию животноводства, а также за продукцию растениеводства, сданную из урожая 1958 года по обязательным поставкам, контрактации, государственным закупкам и натуроплате за работы МТС в счет плана 1958 года, производятся соответствующие перерасчеты по ценам, утвержденным настоящим постановлением.

10. Возложить на организации и предприятия Министерства хлебопродуктов СССР, совнархозов, потребительской кооперации, Министерства сельского хозяйства СССР, Министерства здравоохранения СССР и на другие организации приемку сельскохозяйственных продуктов и сырья по видам, а также ответственность за выполнение установленных для них планов, сохранение качества принятой продукции и представление отчетности о заготовках в установленном порядке.

Предоставить Советам Министров союзных республик право возлагать проведение заготовок картофеля, овощей и бахчевых культур, семечковых и косточковых плодов, винограда, дикорастущих плодов и ягод в пригородных районах, в зонах городов и рабочих поселков там, где это целесообразно, на организации государственной торговли.

11. Совет Министров СССР утвердил закупочные цены на сельскохозяйственные продукты, продаваемые колхозами государству, дифференцированные по союзным республикам (согласно приложениям №№ 2—13 к данному постановлению), исходя из следующих средних расчетных цен в целом по СССР:

| | в рублях за центнер |
|---|---|
| Зерновые культуры в среднем | 74 |
| Семена подсолнечника | 172 |
| Картофель | 40 |
| Сахарная свекла | 23,5 |
| Хлопок-сырец | 340 |
| Льноволокно № 8 | 2.300 |
| Пенька № 5 | 2.300 |
| Скот и птица (живой вес): | |
| крупный рогатый скот средней упитанности | 619 |
| овцы средней упитанности | 536 |
| свиньи мясные | 786 |
| свиньи беконные | 1.081 |
| свиньи жирные | 826 |
| куры и цыплята | 895 |
| утки и гуси | 738 |
| Молоко | 115 |
| Яйца (за 10 штук) | 6 |
| Шерсть немытая нормального качества: | |
| тонкая | 4.100 |
| полутонкая | 3.290 |
| полугрубая | 2.470 |
| грубая | 2.370 |

Советы Министров союзных республик обязаны, исходя из утвержденных настоящим постановлением (приложения №№ 2—13) закупочных цен, в двухнедельный срок разработать и представить в Совет Министров СССР на утверждение закупочные цены на сельскохозяйственные продукты по зонам, сортам, видам и сезонам заготовок.

Сохранить действующие заготовительные цены на чайный лист, гуммитрагант и камедь лоха.

Сохранить для районов Крайнего Севера и приравненных к ним отдаленных местностей действующие в настоящее время условия закупок сельскохозяйственных продуктов.

12. Установить, что закупки овощей, бахчевых культур, винограда, семечковых, косточковых и цитрусовых плодов, сухофруктов, меда, орехов, лаврового листа, сена, соломы, арахиса, сафлора, ляллеманции, кользы, перилла, крамбе, плодов тунга, семян многолетних и однолетних трав, ворсовальной шишки, люфы, пуха, пера, щетины, конского волоса, шерстилинки, сыров крестьянской выработки, брынзы и других сельскохозяйственных продуктов и сырья, не предусмотренных настоящим постановлением, проводятся по ценам, утверждаемым Советами Министров союзных республик по зонам и сезонам заготовок в порядке, предусмотренном постановлением Совета Министров СССР от 30 мая 1958 г. № 583. Закупки дикорастущих плодов, ягод и грибов проводятся по ценам, складывающимся на колхозных рынках в местах заготовок.

13. В целях расширения сортовых посевов и поощрения производства семян лучших сортов зерновых, масличных культур и гибридных семян кукурузы Совет Министров СССР утвердил размеры денежных надбавок к закупочным ценам и другие условия заготовок и отпуска сортовых семян этих культур.

14. Установить, что проданные государству колхозами зерно, семена масличных культур, сахарная свекла, хлопок-сырец, картофель, овощи, скот, молоко, шерсть и другие продукты растениеводства и животноводства доставляются ими на приемные пункты заготовительных организаций и предприятий перерабатывающей промышленности на расстояние до 25 километров за счет колхозов, а при доставке этих продуктов на большее расстояние заготовительные организации и предприятия оплачивают колхозам стоимость перевозки сельскохозяйственных продуктов за расстояние сверх 25 километров по единым тарифам на автоперевозки.

15. В связи с установлением новых закупочных цен на сельскохозяйственные продукты и сырье отменить выплату колхозам премиальных надбавок при заготовках сельскохозяйственных продуктов и сырья, а также бесплатный отпуск семян сахарной свеклы и отпуск по льготным ценам семян хлопчатника и минеральных удобрений.

16. Учитывая, что в ряде районов возделывания технических культур посев зерновых культур, либо не производится, либо производится в ограниченных размерах, организовать продажу колхозам зерна при заготовках хлопка-сырца, продукции льна-долгунца, конопли и других лубяных культур, чайного листа, табака и коконов шелкопряда. Продавать также зерно и жмых сдатчикам каракуля; сахар — сдатчикам сахарной свеклы; масло растительное и жмыхи — сдатчикам семян масличных и эфиромасличных культур, хлопка-сырца, семян льна-долгунца, конопли и других лубяных культур и продукции мака; муку — охотникам при заготовках пушно-мехового сырья в основных промысловых районах; валяную обувь и кошму — сдатчикам шерсти.

Продажу зерна, муки, масла растительного, валяной обуви, кошмы и жмыха производить по розничным ценам за вычетом торговой скидки, а сахар — сдатчикам сахарной свеклы и жмыхов — сдатчикам хлопка-сырца и семян масличных культур — по действующим льготным ценам. При покупке этих товаров колхозами непосредственно в торговых предприятиях и на складах потребительской кооперации торговые скидки предоставляются в установленных размерах организациям потребительской кооперации на покрытие торговых расходов.

Отменить встречную продажу продовольственных и промышленных товаров при закупках других сельскохозяйственных продуктов и сырья.

17. Установить, что заготовительные организации и предприятия, принимающие сельскохозяйственные продукты и сырье, выдают колхозам денежные авансы в размере 25 процентов стоимости продаваемых государству зерна, риса, хлопка, продукции льна-долгунца и конопли, кенафа и других лубяных культур, картофеля, овощей, сахарной свеклы, табака, махорки, чайного листа, плодов, винограда, бахчевых культур, эфиромасличных культур, семян масличных культур, семян трав и других продуктов растениеводства, а также коконов шелкопряда, каракуля, смушки, пушнины и мехового сырья и в размере 20 процентов стоимости продаваемых государству мяса (скота и домашней птицы), яиц и шерсти без взимания с колхозов процентов за пользование авансом.

Госбанку СССР предоставлять заготовительным организациям и предприятиям кредиты для указанных целей.

Расходы заготовительных организаций и предприятий за пользование кредитом Госбанка СССР относить соответственно на издержки обращения или на себестоимость продукции этих организаций и предприятий.

Поручить Госбанку СССР и Министерству сельского хозяйства СССР, по согласованию с Министерством финансов СССР, Министерством хлебопродуктов СССР, Центросоюзом и Советами Министров союзных республик в месячный срок издать инструкцию о порядке кредитования заготовительных организаций и предприятий для выдачи колхозам денежных авансов, предусмотрев в ней условия выдачи авансов колхозам и порядок их возврата.

18. Установить, начиная с 1 июля 1958 года, что продукция, продаваемая государственным и кооперативным организациям хозяйствами колхозников, рабочих и служащих, оплачивается по закупочным ценам, установленным настоящим постановлением на соответствующую продукцию для колхозов.

19. В целях устранения непроизводительных затрат колхозников по сбыту излишков своих сельскохозяйственных продуктов рекомендовать колхозам организовать приемку сельскохозяйственных продуктов от колхозников и доставку их средствами колхозов на приемные государственные и кооперативные пункты, с возмещением заготовительными организациями колхозам транспортных расходов.

Советам Министров союзных республик рассмотреть вопрос о продаже колхозам там, где это возможно, молокоприемных пунктов, принадлежащих молочной промышленности.

20. Отметить, что затраты заготовительных организаций по заготовкам сельскохозяйственных продуктов продолжают оставаться еще высокими, допускаются большие потери и порча сельскохозяйственных продуктов, потери живого веса скота и птицы, нерациональные перевозки, что наносит большой ущерб государству. Высоки еще также затраты на переработку сельскохозяйственной продукции на промышленных предприятиях и издержки обращения заготовительных и торгующих организаций.

Совет Министров СССР считает, что удешевление заготовляемой сельскохозяйственной продукции должно стать важнейшей задачей всех местных советских органов и заготовительных организаций.

Обязать руководителей организаций и предприятий принять меры к дальнейшему улучшению работы, сокращению излишних звеньев в заготовительных, сбытовых и торгующих организациях, устранить бесхозяйственность в заготовках, хранении, переработке и реализации сельскохозяйственной продукции, обеспечить резкое сокращение затрат, полную сохранность заготовленной продукции, не допуская порчи и снижения качества продукции.

Местным советским органам установить строгий контроль за работой заготовительных и торгующих организаций и промышленных предприятий по приемке, переработке и сохранности сельскохозяйственных продуктов и сырья.

21. Возложить на Советы Министров республик, крайисполкомы, облисполкомы, а в районах — на райисполкомы ответственность за организацию и выполнение планов заготовок сельскохозяйственных продуктов и сырья, а также контроль за работой заготовительных организаций и предприятий по приемке сельскохозяйственных продуктов и сырья от колхозов и совхозов и обеспечению их сохранности.

22. Обязать Госплан СССР, Министерство финансов СССР, Министерство торговли СССР и Центросоюз разработать в месячный срок для заготовительных организаций новые нормы расходов при заготовках сельскохозяйственных продуктов, со снижением действующих норм примерно на 15—20 процентов, а также новые сниженные оптово-сбытовые скидки для оптовых организаций системы Министерства торговли СССР и сниженные торговые скидки с розничных цен на мясо и мясопродукты, овощи, фрукты и некоторые другие продовольственные товары.

23. В целях сокращения потерь картофеля, овощей и плодов, сохранения их качества при перевозках и хранении обязать Центросоюз и Министерство торговли СССР организовать хранение этих продуктов в районах заготовок, а также заключать договоры с колхозами на хранение картофеля, овощей и плодов в зимний период с возмещением им расходов, связанных с хранением указанных продуктов.

Учитывая, что колхозы продают государству только часть товарной продукции, рекомендовать колхозам организовать квашение капусты, соление огурцов, переработку и сушку овощей, плодов и ягод, а также открывать в городах и рабочих поселках свои ларьки, палатки и магазины для постоянной торговли овощами (в свежем и переработанном виде), картофелем, свежим молоком и молочными продуктами, птицей, яйцами и другими сельскохозяйственными продуктами.

24. В целях упорядочения цен на тракторы, сельскохозяйственные машины, грузовые автомобили и материалы, продаваемые колхозам, РТС, совхозам и другим сельскохозяйственным предприятиям и организациям, утвердить и ввести в действие с 1 июля 1958 года прейскуранты единых оптовых цен на тракторы, грузовые автомобили,

(Окончание на 2-й стр.).

*В Совете Министров Союза ССР*

## Об отмене обязательных поставок и натуроплаты за работы МТС, о новом порядке, ценах и условиях заготовок сельскохозяйственных продуктов

(Окончание).

комбайны и другие сельскохозяйственные машины, продаваемые колхозам, РТС, совхозам и другим сельскохозяйственным предприятиям и организациям. Транспортные и сбытовые расходы РТС и организаций Сельхозснаба возмещаются потребителями сверх утвержденных настоящим постановлением единых оптовых цен.

Поручить Госплану СССР утвердить в двухнедельный срок прейскуранты оптовых цен на запасные части к тракторам, грузовым автомобилям, комбайнам и другим сельскохозяйственным машинам, исходя из цен на эти машины, утвержденных настоящим постановлением, а также обеспечить издание и доведение до потребителей прейскурантов цен на тракторы, грузовые автомобили, комбайны и другие сельскохозяйственные машины, запасные части к ним, с указанием технической характеристики изделий.

25. В целях внедрения в сельскохозяйственное производство более совершенной и производительной техники продавать колхозам, РТС, совхозам и другим сельскохозяйственным предприятиям и организациям вновь осваиваемые в производстве тракторы, комбайны и другие сельскохозяйственные машины по ценам, устанавливаемым, исходя из себестоимости этих машин при массовом серийном выпуске во втором году их освоения и рентабельности в размере 3 процентов.

Разницу между плановой себестоимостью указанных машин в первом году их освоения и ценами, установленными исходя из плановой себестоимости во втором году их освоения, предусматривать в плане и бюджете союзной республики.

26. Установить, что нефтепродукты (кроме автобензина) продаются колхозам, РТС, совхозам и другим сельскохозяйственным предприятиям и организациям по действующим оптовым ценам промышленности, с возмещением сбытовых расходов РТС.

27. Установить, что продажа автобензина для всех потребителей производится по единым (поясным) розничным ценам.

Совет Министров утвердил и ввел в действие, начиная с 1 июля 1958 года, прейскурант единых (поясных) розничных цен на автобензин для всех потребителей.

28. Установить, что продажа колхозам минеральных удобрений, а также черных и цветных металлов для ремонтно-эксплуатационных нужд и метизов производится, начиная с 1 июля 1958 года, по оптовым ценам, действующим в настоящее время, с возмещением фактических транспортных расходов, а также сбытовых расходов РТС и организаций Сельхозснаба.

29. Установить, что продажа зернофуража и концентрированных кормов колхозам, совхозам и другим сельскохозяйственным предприятиям и организациям производится по действующим единым государственным розничным ценам.

30. Обязать Советы Министров союзных республик в месячный срок разработать и представить на утверждение в Госплан СССР нормы сбытовых расходов РТС и организаций Сельхозснаба.

31. Поручить Советам Министров союзных республик, министерствам и ведомствам СССР:

а) представить в двухмесячный срок в Госплан СССР и Министерство финансов СССР расчеты на изменение показателей народнохозяйственного плана и бюджета, в связи с установлением настоящим постановлением новых цен на сельскохозяйственные продукты, сельскохозяйственные машины, грузовые автомобили, нефтепродукты и материалы.

Госплану СССР внести в показатели народнохозяйственного плана, а Министерству финансов СССР — во взаимные расчеты союзного бюджета с бюджетами союзных республик и в балансы доходов и расходов министерств и ведомств на 1958 год изменения, вытекающие из настоящего постановления;

б) произвести в соответствии с действующим порядком переоценку остатков товаро-материальных ценностей, на которые установлены новые цены, согласно настоящему постановлению.

32. Поручить Советам Министров союзных республик и Министерству сельского хозяйства СССР представить в двухмесячный срок в Госплан СССР предложения о потребности в тракторах, сельскохозяйственных машинах и запасных частях к ним и о плане производства их на 1959 год на основе заказов колхозов и совхозов. При этом необходимо иметь в виду создание в колхозах и совхозах, с учетом зональных особенностей хозяйств, наборов машин, дающих возможность переходить к комплексной механизации сельскохозяйственного производства, обеспечивающей резкое повышение производительности труда и снижение себестоимости продукции сельского хозяйства.

33. Установить, что Советы Министров союзных республик ежегодно рассматривают и в необходимых случаях вносят в Госплан СССР предложения по вопросам цен на продукты растениеводства и животноводства с учетом ожидаемого урожая и затрат на производство.

Госплан СССР на основе тщательного изучения и анализа представленных республиками материалов и складывающихся условий в сельском хозяйстве вносит на рассмотрение Правительства СССР сводные предложения об изменениях закупочных цен на отдельные сельскохозяйственные продукты. Одновременно Госплан СССР представляет эти предложения в Экономическую комиссию Совета Национальностей Верховного Совета Союза ССР с тем, чтобы, исходя из общегосударственных интересов, при установлении цен всесторонне учесть экономическое развитие каждой республики, специализацию сельскохозяйственного производства и национальные особенности, чтобы справедливо распределялись между республиками средства, затрачиваемые государством на заготовку сельскохозяйственных продуктов, и на основе ленинского принципа материальной заинтересованности осуществлялось вознаграждение тружеников сельского хозяйства в соответствии с количеством и качеством труда, вложенного в общественное хозяйство колхозов. Трудовое участие каждого коллектива, района, каждой республики в общем деле подъема экономики страны, выполнение ими своих обязательств перед социалистическим государством должно способствовать успешному развитию сельского хозяйства, неуклонному росту материального и культурного уровня жизни всех трудящихся Советского Союза, дальнейшему укреплению дружбы народов, благородному делу строительства коммунизма.

Экономическая комиссия Совета Национальностей Верховного Совета СССР в соответствии с возложенными на нее задачами дает свое заключение.

Изменение закупочных цен утверждается Советом Министров Союза ССР.

Признать необходимым до утверждения закупочных цен на очередной год выплачивать колхозам 80—85 процентов от действующих закупочных цен за сельскохозяйственные продукты, продаваемые государству.

Поручить Госплану СССР, Министерству сельского хозяйства СССР с привлечением Советов Министров союзных республик в недельный срок представить в Совет Министров Союза ССР материалы о порядке и сроках рассмотрения и утверждения предложений об изменении цен на сельскохозяйственные продукты, заготовляемые государством в текущем году, а также об условиях расчетов с колхозами в связи с этим.

## Первый выпуск Ташкентской высшей партийной школы

Первого июля состоялся первый выпуск слушателей Ташкентской высшей партийной школы. Этому событию было посвящено собрание слушателей, состоявшееся в зале заседаний ЦК КП Узбекистана.

Собрание открыл секретарь ЦК КП Узбекистана тов. Р. Е. Мельников.

Выступивший на собрании директор школы тов. А. К. Доленко сообщил, что в этом году выпускные государственные экзамены сдали 186 человек, в том числе 40 слушателей Заочной высшей партийной школы при ЦК КПСС — партийные и советские работники Узбекистана, Таджикистана и Туркмении. Среди выпускников — секретари обкомов и райкомов партии, председатели райисполкомов, работники партийного и советского аппарата, журналисты. Все они получили законченное высшее партийно-политическое образование, приобрели необходимые знания в области техники производства, конкретной экономики промышленности и сельского хозяйства.

Со словами благодарности к родной Коммунистической партии на собрании выступили выпускники тт. С. Нишанбаев, Х. Азизова и Р. Матъякубов. Они заверили, что приобретенные в школе теоретические знания применят в практической работе на благо социалистической Родины.

С речью перед выпускниками выступил первый секретарь ЦК КП Узбекистана тов. С. К. Камалов.

(УзТАГ).

# БЕЗ УСТАЛИ ТРУДИТЬСЯ НА ПОЛЯХ!

*Дневник сельскохозяйственных работ*

## Не допускать опадения цветов и завязей

**Многие колхозы и совхозы республики хорошим уходом за посевами хлопчатника обеспечили ускоренное развитие растений. Июль — решающий месяц в формировании урожая. В этот период происходит закладка плодоэлементов в нижней части куста. Задача состоит в том, чтобы полностью сохранить эти завязи и получить ранний урожай.**

**Правильно поступают хлопкоробы колхоза «Социализм», Джар-Курганского района. Они осуществляют дифференцированную агротехнику, умело управляют развитием хлопчатника. Строго учитывается потребность растений в воде, пище, воздухе. В результате интенсивно идет набор урожая. Этому ценному опыту можно поучиться также в колхозах имени Хрущева, Шахрисябзского, «Ленинград», Алты-Арыкского районов, в совхозе имени «30-летия комсомола».**

**Нередко хлопкоробы добиваются хорошего набора плодоэлементов, но они опадают еще до созревания. Сбрасывание завязей и коробочек происходит потому, что не соблюдается агротехника.**

**Стоило в колхозе «Ленинизм», Денауского района, на некоторых полях запоздать с поливом, как началось увядание листьев в нижних ярусах. В дальнейшем, если не поправить положение, это приведет и к опадению плодоэлементов. Такие факты имеются во многих хозяйствах южных районов республики, особенно в Сурхан-Дарьинской, Бухарской и Кашка-Дарьинской областях.**

**Опадение плодоэлементов чаще всего происходит из-за неправильного водного режима. Когда почва сухая, хлопчатник не может использовать питательные вещества. Голодание вызывает сбрасывание завязей. Если земля слишком влажная, растения быстро идут в рост, набирают урожай. Но затем поступление влаги к корням резко сокращается, и плодоэлементы отмирают.**

**Показателен пример двух соседних колхозов Термезского района — имени Карла Маркса и «Намуна». Они находятся в одинаковых условиях. Но хлопкоробы сельхозартели «Намуна» получат выше урожай, потому что сохраняют каждую завязь. У соседей из-за нарушений агротехники большая часть бутонов, цветов и завязей опадает. Объясняется это неправильными поливами, повреждением корней при обработках, распространением сельхозвредителей.**

**Вот почему одна из важнейших задач дня — наряду с улучшением ухода за посевами обратить внимание на сохранность бутонов, цветов и завязей.**

Хорошо организованы поливы хлопчатника в сельхозартели имени «Правды», Бухарского района. Они умело сочетаются с междурядной обработкой плантаций и подкормками. Сейчас в колхозе хлопчатник бутонизирует. **На снимке** (на переднем плане): звеньевой **Р. Кулиев** проводит трубочный полив хлопчатника.

Фото **Ш. Муминова.** (Фотохроника УзТАГ).

## В тесном содружестве

Три года подряд обрабатывает посевы в бригаде Норматова колхоза имени Сталина, Чиракчинского района, член КПСС Туйчи Норбутаев, и все эти годы бригада добивается высоких урожаев «белого золота». В прошлом году колхозники получили с каждого из 80 гектаров по 42 центнера. Многие были удостоены высоких правительственных наград. Грудь Туйчи украсил орден «Знак Почета». Нынче бригада борется за 45-центнеровый урожай.

Весной погода нарушила все графики. Несмотря на это, Туйчи Норбутаев в тесном содружестве с хлопкоробами сумел в лучшие сроки провести сев квадратно-гнездовым способом на всех 80 гектарах. Дружные, полноценные всходы были получены по естественной влаге, но резкое колебание температуры задержало их развитие. Под угрозой оказался урожай. Бригада собралась, чтобы обсудить создавшееся положение. Слово попросил Туйчи Норбутаев.

— На Всесоюзной сельскохозяйственной выставке, — говорил он, — мне пришлось беседовать с механизаторами и хлопкоробами горных районов хлопкосеющих республик. Для ускорения развития растений в фазе семядольного листочка они применяют азотистые удобрения. Попробуем и мы. Вреда не будет.

Навесив распылитель, Норбутаев наряду с первой культивацией приступил к подкормке. На каждый гектар было внесено 50 килограммов аммиачной селитры, 100 килограммов суперфосфата и 150 килограммов хорошо перепревшего и просеянного навоза. Цикл обработки завершили поливом. Растения заметно окрепли, пошли в рост. Это окрылило хлопкоробов.

Сейчас на всем участке бригады хлопчатник цветет. Но колхозники не снижают трудового напряжения, стремятся добиться своевременного созревания урожая. Образцы самоотверженного труда показывают на полевых работах Рузыгуль Бабаева, Шарап Бердымурадова, Гульшан Байбикова, Баймурад Джавлиев и многие другие. На бригадной доске показателей против их фамилий систематически выводятся цифры 150—200 — процент выполнения дневных норм.

— Недавно я стал колхозником, — говорит Туйчи Норбутаев. — Внешне как будто ничего не изменилось. Обрабатываю ту же землю, работаю с теми же людьми, но теперь я больше заинтересован в повышении урожайности хлопчатника.

Участник Всесоюзного совещания хлопкоробов в Москве, Туйчи Норбутаев решил обработать за сезон тысячу гектаров и сохранить на каждом гектаре не менее 120 тысяч растений. Первые результаты говорят о том, что слово механизатора не расходится с делом.

**Я. КАЦМАН.**

☆ ☆ ☆

## Беспечное отношение к борьбе с сельхозвредителями

Сельскохозяйственные вредители представляют нынче немалую угрозу урожаю в ряде колхозов Андижанской области. Между тем борьба с ними поставлена во многих районах неудовлетворительно. Первая обработка зараженных площадей недопустимо затянулась, вторая развертывается крайне медленно.

В области — 819 тракторных опыливателей-опрыскивателей, 1200 конных, 4 тысячи ранцевых аппаратов, но богатая техника используется плохо.

В обеих Мархаматских МТС на 90 пропашных тракторов навешена аппаратура, в колхозах много конных и ранцевых аппаратов. Но работают ежедневно только 20—25 тракторных опыливателей-опрыскивателей и не более половины конных и ручных аппаратов.

В колхозе имени Свердлова почти треть посевов заражена сельхозвредителями. Между тем председатель правления т. Таджибаев, секретарь парторганизации т. Хамидов и агроном т. Абдурахимов не чувствуют тревоги за судьбу урожая, не принимают действенных мер к быстрейшему уничтожению сельхозвредителей.

— Аппаратуры мало, — говорит т. Таджибаев.

Однако, когда работники областного управления сельского хозяйства посоветовали ему приобрести недостающее количество ранцевых аппаратов в Сельхозснабе, он этого не сделал. Больше того, в ряде бригад разукомплектовывают конные опрыскиватели и арбы из-под них используют для других целей. Часто в этом колхозе простаивают и тракторные опыливатели-опрыскиватели.

Такую же неприглядную картину можно наблюдать в сельхозартелях имени Сталина, «Коммунизм», «Комсомол» и других.

Очень плохо используется техника в колхозах Джалял-Кудукского района. Из 35 тракторных опыливателей-опрыскивателей работают только 20, и те дают низкую производительность — по 3—4 гектара в день вместо 10 гектаров по норме.

Большая доля вины ложится на руководителей Джалял-Кудукской МТС—директора т. Абидова, главного агронома т. Дегтярева и агронома-энтомолога т. Абдуллаева. Бывая в колхозах, они почти совсем не организуют борьбы с сельхозвредителями.

Зачастую обработки проводятся недоброкачественно. В колхозах имени Сталина и имени XX партсъезда, Избаскентского района, серу вносят в почву вместе с минеральными удобрениями. Специалисты не раз убеждали председателей колхозов тт. Юсупова и Тиллябаева, что это никакой пользы не дает, но они продолжают стоять на своем.

На помощь колхозам в борьбе с сельхозвредителями прибыли самолеты гражданской авиации. За короткий срок они уже многое сделали — отработали свыше 40 тысяч гектаров. Хорошо используются самолеты в Чинабадском, Сталинском, Булак-Башинском, Курган-Тепинском районах.

Но кое-где срывают это дело. Беспрецедентный случай произошел в Ленинском районе. Когда в зону второй МТС прибыл экипаж командира т. Козон, директор станции т. Лапшин и главный агроном т. Бутурлапина заявили:

— Без вас обойдемся. Откуда прибыли, туда и летите.

И самолет вернулся в Андижан. А между тем в колхозах зоны 2-й Ленинской МТС сельхозвредители расселились на больших площадях, борьба с ними ведется медленно.

Руководители же Балыкчинского района поступили по-другому: они не отказались от услуг экипажа, которым командует т. Белых, но условий для работы авиаторам никаких не создали, питанием и жилищем не обеспечили. Высокопроизводительный самолет «АН-2» за 10 дней отработал всего 1600 гектаров — в среднем по 160 гектаров в день вместо 500.

На днях начальник отдела защиты растений областного управления сельского хозяйства т. Губичева вела разговор с секретарем Балыкчинского райкома партии т. Юльчибаевым.

— Почему плохо используете самолет? — спросила т. Губичева.

— А у нас ему делать нечего. Мы ведь почти всю площадь обработали до его прибытия, — ответил т. Юльчибаев. — Сейчас вредителей нет.

Тогда т. Губичева показала т. Юльчибаеву горсть плодоэлементов, источенных коробочным червем, собранных ею на хлопковых полях колхоза имени Орджоникидзе.

— Зараженные посевы хлопковой совкой имеются не только в этом колхозе, но и во всех остальных, — заявила т. Губичева.

— Примем все меры к тому, чтобы самолет работал нормально, — заверил секретарь райкома.

Прошло три дня, и т. Белых вместе со своим экипажем прилетел в Андижан.

— Никаких изменений не произошло, — сказал он, — все время стояли...

Хлопкоробы Андижанской области обязались вырастить и сдать государству в нынешнем году не менее 475 тысяч тонн хлопка. Если руководители обкома партии и облисполкома сейчас не примут оперативных мер для уничтожения сельхозвредителей, то это нанесет урожаю непоправимый ущерб.

**М. СУШКОВ.**
**(Корр. «Правды Востока»).**

# Колхоз будет в выгоде

С горячим одобрением встретили хлопкоробы колхоза «Шарк юлдузи», Октябрьского района, постановление июньского Пленума ЦК КПСС об отмене обязательных поставок и натуроплаты за работы МТС, о новом порядке, ценах и условиях заготовок сельскохозяйственных продуктов. Колхозники детально обсуждают это важнейшее решение. Все они говорят, что постановление июньского Пленума проникнуто заботой о нуждах государства и народа, о дальнейшем укреплении колхозного строя. Вот почему оно вызвало бурный подъем творческой энергии хлопкоробов.

Сейчас основное внимание мы обращаем на усиленный уход за посевами. Июль — решающий месяц в борьбе за накопление урожая. Мы взяли высокое обязательство — получить с каждого из 1300 гектаров по 37 центнеров хлопка-сырца. На хлопковых полях полным ходом ведутся междурядные обработки, поливы, подкормки посевов. Благодаря старательному уходу на основных площадях удалось ликвидировать отставание в развитии хлопчатника. Но мы не успокаиваемся на достигнутом. Хлопкоробы делают все для того, чтобы ускорить прохождение фаз развития растений, получить ранний и обильный урожай.

В новых условиях, когда колхоз сам распоряжается техникой, мы по-новому организовали и труд на полях. В связи с изменениями порядка, цен и условий заготовок сельскохозяйственных продуктов правление колхоза и партийная организация еще больше внимания уделяют организации труда, расстановке людей и машин на полях. Вся работа подчинена главному — выполнению принятых социалистических обязательств.

Мы сделали анализ хозяйственной деятельности колхоза с учетом тех изменений, которые вытекают из решений июньского Пленума ЦК КПСС. Итоги очень обнадеживающие. В новых условиях мы получаем большую выгоду, несмотря на то, что отменяются премии-надбавки за хлопок. Вот некоторые данные.

Денежный доход от хлопководства по ранее составленному производственному плану должен составить 11 миллионов 638 тысяч рублей. С отменой обязательных поставок и натуроплаты за работы МТС, а также с введением нового порядка, цен и условий заготовок мы получим от хлопка 12 миллионов 253 тысячи рублей. Это по контрактационному плану. А если учитывать выполнение социалистических обязательств, то доход от хлопка достигнет 16 миллионов 250 тысяч рублей. Именно за это мы и боремся.

При выполнении социалистических обязательств по валовому выходу продукции растениеводства и животноводства наш колхоз получит денежный доход в сумме 19 миллионов 726,8 тысячи рублей. Это значит, что по сравнению с прошлым годом доход увеличится на 3 миллиона 615,8 тысячи рублей. Почему, за счет чего достигается увеличение дохода? Прежде всего благодаря увеличению валового сбора хлопка и продукции от других отраслей хозяйства. Например, в результате повышения заготовительных цен на сельскохозяйственную продукцию наш колхоз получает прямую выгоду в 518,1 тысячи рублей. Это без учета тех поступлений, которые будут в связи с отменой натуроплаты за работы МТС. А экономия по этой статье весьма внушительная — 1 миллион 554,6 тысячи рублей. Если даже из этой суммы вычесть затраты на содержание тракторов и другой техники, то все-таки в общеколхозную кассу поступит дополнительно 1 миллион 54,6 тысячи рублей.

Цифры говорят сами за себя. Но если их глубоко проанализировать, то станут очевидны резервы, которыми располагает хозяйство. Раз увеличивается доход, раз новый порядок, цены и условия заготовок сельскохозяйственных продуктов дают выгоду, значит появляются новые возможности для всемерного развития сельскохозяйственного производства. Здесь придется обратиться снова к цифрам, чтобы показать эти возможности.

Общая сумма увеличения доходов вследствие повышения заготовительных цен и освобождения от натуроплаты составляет 1 миллион 572,7 тысячи рублей. Отмена же выплаты премий-надбавок по сдаче хлопка сократит денежные доходы колхоза лишь на 1 миллион 517,5 тысячи рублей. Таким образом, даже из-за отмены премий-надбавок колхоз не понесет ущерба, а даже выиграет. А ведь если учесть, что на продукты животноводства, шелководства, зерновые культуры цены значительно повышаются, то станет ясно, что колхоз получает значительную выгоду.

Наряду с увеличением валовых сборов хлопка и других культур колхозники в то же время борются за повышение сортности продукции, за снижение ее себестоимости. Ведь при новом порядке чем выше урожай, чем он лучше качеством и дешевле обошелся колхозникам, тем больше за него мы получим от государства дохода. Например, в прошлом году мы сдали лишь немногим более половины хлопка первым сортом. В нынешнем году запланировано продать государству 70 процентов сырца первыми сортами. Думаем, что найдутся возможности для резкого повышения качества сдаваемого хлопка. Можно и нужно сдать 80—90 процентов сырца первыми сортами.

Важным резервом для увеличения дохода является снижение себестоимости центнера хлопка-сырца. В 1957 году мы затратили на производство центнера хлопка 5,8 трудодня. Это неплохой показатель, если учесть, что земли в нашем колхозе очень трудные, с неровным рельефом. Но мы все-таки нашли в нынешнем году возможным снизить затраты на центнер сырца до пяти трудодней. Несомненно, это даст нам значительный выигрыш.

Здесь надо отметить еще вот что. Анализ показывает, что основным фактором, определяющим себестоимость хлопка-сырца, является оплата труда колхозников и трактористов. Например, в 1957 году себестоимость центнера хлопка составила 227 рублей 83 копейки, из них денежно-материальные затраты определены в 99 рублей 61 копейку. Значит, на оплату труда колхозников и трактористов падает основная доля — 128 рублей 62 копейки. Отсюда ясно, что для снижения себестоимости хлопка огромное значение имеет максимальная механизация всех процессов в хлопководстве.

В 1958 году мы запланировали израсходовать на выращивание и уборку центнера хлопка 185 рублей 40 копеек. Снижение себестоимости будет достигнуто за счет проведения организационных мероприятий и усиления механизации. Все это позволит нам увеличить общий доход от хлопководства и оплату трудодня. На каждый трудодень будет выдано по 22 рубля 10 копеек. В прошлом году трудодень стоил 20 рублей 08 копеек. В неделимый фонд для расширенного воспроизводства и капитальных вложений в колхозное хозяйство будет отчислено 3 миллиона 945 тысяч рублей, или 20 процентов от общего дохода.

Решения июньского Пленума ЦК КПСС открывают новые перспективы для всемерного подъема сельскохозяйственного производства. Теперь, когда колхозы владеют техникой, когда им предоставлена широчайшая инициатива, есть все возможности в короткий срок увеличить выход сельскохозяйственной продукции на каждые 100 гектаров земли.

Правление колхоза «Шарк юлдузи» совместно с активом, со всеми колхозниками наметило план работы не только на нынешний год, но и на ближайшие 2—3 года. Прежде всего мы намечаем значительно увеличить производство сельскохозяйственной продукции за счет расширения посевных площадей и подъема урожайности. Например, под хлопчатник и некоторые другие культуры намечено освоить 300 гектаров. Будет построена новая ирригационная и дренажная сеть, осуществлено машинное орошение. Урожайность за этот период в среднем по колхозу достигнет 40 центнеров с гектара. Колхоз сможет продавать государству ежегодно до 6200 тонн хлопка-сырца.

За счет усиления механизации как на обработке посевов, так в особенности на уборке хлопка мы думаем резко снизить трудовые и материально-денежные затраты на производство единицы продукции. В ближайшее время на производство центнера хлопка будем расходовать не более 4—4,5 трудодня, или 55—60 рублей. Такие же перспективы открываются и для развития животноводства. К 1961 году намечено довести поголовье коров до 220 и увеличить надой молока с 1919 литров до 2500.

Решение июньского Пленума ЦК КПСС — яркое проявление заботы Коммунистической партии о благе советского народа, о дальнейшем подъеме всех отраслей сельского хозяйства. Хлопкоробы нашего колхоза, воодушевленные этой заботой, не пожалеют сил, чтобы выполнить свое обязательство — продать государству как можно больше хлопка и другой продукции сельского хозяйства.

**Х. ТУРСУНКУЛОВ.**
**Трижды Герой Социалистического Труда, председатель колхоза «Шарк юлдузи», Октябрьского района.**

ПАРТИЙНАЯ ЖИЗНЬ

# Работу городского Совета — на уровень высоких требований

**С пленума Ташкентского горкома КП Узбекистана**

Вчера состоялся пленум Ташкентского горкома КП Узбекистана. С докладом о мерах дальнейшего улучшения работы Ташкентского горисполкома выступил первый секретарь горкома КП Узбекистана Ф. Х. Ходжаев.

В докладе и выступлениях отмечалось, что за последние годы благодаря огромной помощи, оказанной ЦК КПСС и союзным правительством, высокой производственной активности трудящихся в столице республики достигнуты дальнейшие успехи в подъеме народного хозяйства и культуры.

Ташкент ныне—крупный промышленный и культурный центр страны. В текущем году объем промышленного производства составит более 6 миллиардов рублей и возрастет против прошлого года. Растут капитальные вложения в промышленное, жилищное и культурно-бытовое строительство. Город становится все более благоустроенным.

Но как в докладе, так и выступлениях приводились многочисленные примеры, показывающие, что исполком горсовета допускал серьезные недостатки и ошибки в руководстве хозяйственным и культурным строительством.

Управление промышленности горисполкома не добилось коренного улучшения технико-экономических показателей предприятий. Многие из них не выполняют заданий по снижению себестоимости продукции, росту производительности труда, расширению ассортимента.

Одним из важнейших участков городского хозяйства является капитальное строительство. Объем его за пять месяцев по сравнению с соответствующим периодом 1957 года возрос на 30,1 процента. Но строительные организации крайне слабо справляются с возложенными на них задачами. Из года в год остаются неиспользованными значительные средства. Например, за последние два года не освоено 125 миллионов рублей, в том числе 24 миллиона, предназначенных на строительство жилья. Не улучшилось положение и в нынешнем году. Из предусмотренных к вводу в эксплуатацию в 1958 году 117 тысяч квадратных метров жилья за 5 месяцев введено лишь 15 тысяч. Не справляется со своими заданиями «Главташкентстрой».

Во многих строительных организациях не выполняются планы по производительности труда, удешевлению стоимости строительства, имеют место факты очковтирательства. Одним из самых крупных недостатков в организации строительства является распыление материально-технических средств и трудовых ресурсов по многочисленным объектам.

Плохое техническое руководство и бесконтрольность обусловили низкое качество строительства. Вместо пресечения негодной практики заселения недостроенных домов горисполком по существу попустительствовал этому.

Отставание капитального строительства объясняется и отсутствием крепкой индустриальной базы. Плохо применяется железобетон. В этой связи серьезные претензии предъявлялись Министерству строительства УзССР, «Главташкентстрою», Управлению стройматериалов совнархоза, которые мало заботятся о строительстве новых и более полном использовании мощностей действующих предприятий промышленности стройматериалов.

Не упорядочено и индивидуальное жилищное строительство.

— Начиная с января этого года, — заявил мастер завода «Ташсельмаш» т. Юсупов, — руководители горисполкома обещают нам выделить новый массив для индивидуального строительства. Но до сих пор он еще не выделен. Завод наладил производство силикальцитных блоков. Но они лежат мертвым грузом и не могут быть использованы из-за отсутствия земельных участков.

Большое внимание на пленуме уделено ремонту жилья. Несмотря на то, что размеры средств, выделяемых на ремонтные работы, из года в год растут, все же коммунальный жилищный фонд крайне запущен. В этом деле укоренилась порочная практика. Средства, выделенные на капитальный ремонт жилья, обычно затрачиваются на разные пристройки и переоборудование нежилых зданий. В ряде случаев средства расходуются бесконтрольно, ремонт производится некачественно. В отдельных ремонтно-строительных конторах распространены приписки.

Секретарь Центрального райкома партии т. Шкуратов указал, что районные организации неоднократно ставили перед горисполкомом вопрос о строительстве деревообделочного и чугунолитейного заводов, которые бы наладили производство деталей для ремонтно-строительных контор. Но к разумным предложениям в горисполкоме не прислушивались.

Председатель постоянной жилищно-бытовой комиссии горсовета т. Блинов говорил о беспорядках в распределении жилой площади. До последнего времени в городском исполнительном комитете грубо нарушалась очередность в выдаче ордеров на квартиры.

На пленуме шла речь и о недостатках в благоустройстве, медицинском обслуживании, в работе органов народного образования и культурно-просветительных учреждений.

В докладе и выступлениях всесторонне анализировались стиль и методы руководства горисполкома. Как отмечалось, здесь нередко нарушалась коллегиальность, отсутствовал повседневный контроль исполнения принимаемых решений. Были ослаблены требовательность и персональная ответственность работников за порученный участок. Исполнительный комитет мало опирался на депутатов, постоянные комиссии. Имелись нарушения конституционных сроков созыва сессий. Критика и самокритика были развиты слабо.

Секретарь Октябрьского райкома КП Узбекистана т. Шаисламов поднял ряд вопросов, связанных с повышением роли и расширением прав райисполкомов. Горисполком централизовал все материально-технические средства в своих руках, ущемляя права и функции райисполкомов. В горисполкоме не изучали и не обобщали практику работы районных исполнительных комитетов.

Секретарь Фрунзенского райкома КП Узбекистана т. Осипова отметила, что руководители горисполкома были плохо связаны с районами, слабо изучали запросы трудящихся.

Председатель Ленинского райисполкома т. Юсупова указала, что на работе горисполкома отрицательно сказывалась частая сменяемость руководителей. Участки работы каждый раз перепоручались то одному, то другому заместителю, а в результате должной ответственности никто не чувствовал.

Председатель Центрального райисполкома т. Гудымова отметила, что в горисполкоме нередко проявлялся формальный, бюрократический подход к рассмотрению жалоб и заявлений трудящихся.

На пленуме отмечалось, что горком партии недостаточно руководит горисполкомом.

По обсужденному вопросу пленум принял решение, в котором наметил меры улучшения работы Ташкентского горисполкома.

Пленум рассмотрел организационные вопросы.

Членом бюро горкома избран председатель горисполкома т. Юлдашев М.

Заведующим промышленно-транспортным отделом горкома партии утвержден т. А. Агзамов.

В работе пленума приняли участие первый секретарь ЦК КП Узбекистана С. К. Камалов, Председатель Президиума Верховного Совета УзССР Ш. Р. Рашидов, секретарь ЦК КП Узбекистана Р. Е. Мельников, первый секретарь Ташкентского обкома КП Узбекистана С. Н. Нуруддинов.

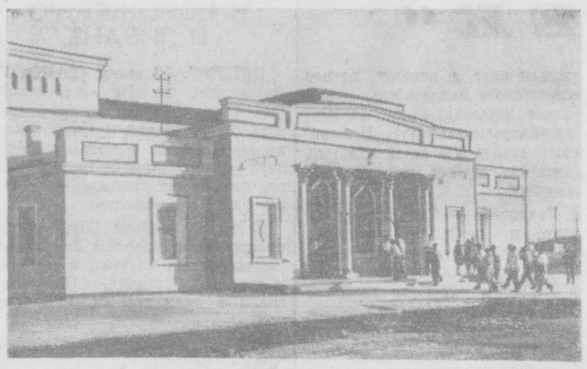

**Янги-Ер.** Здесь открылся новый Дом культуры работников строительно-монтажного управления № 1 треста «Янгиерводстрой». В нем зрительный зал на 250 мест, библиотека с читальным залом, комнаты для кружковой работы. **На снимке:** новый Дом культуры.

Фото **Р. Шамсутдинова.** (Фотохроника УзТАГ).

## Совещание профсоюзных работников

Состоялось совещание работников республиканских и областных комитетов профсоюзов совместно с работниками Узсовпрофа, посвященное выполнению задач, поставленных декабрьским Пленумом ЦК КПСС и V съездом профсоюзов Узбекистана. С докладом выступил председатель Узсовпрофа т. Мусаханов.

В обсуждении доклада приняли участие председатель Ташкентского облсовпрофа т. Мусаев и Хорезмского т. Саттарова, представители республиканских комитетов профсоюзов.

Отделы Узсовпрофа учли высказанные на совещании критические замечания и предложения и разработали конкретные мероприятия.

В работе совещания принял участие секретарь ЦК КП Узбекистана т. Мельников.

## В передовом райпо

ХОДЖЕЙЛИ. **(Корр. «Правды Востока»).** Несколько лет Ходжейлинское райпо занимает одно из первых мест среди потребительских обществ Советского Союза. За хорошие показатели в выполнении планов товарооборота и обслуживание населения ему неоднократно присуждалось переходящее Красное знамя Совета Министров СССР, Центросоюза и ВЦСПС. За успехи в первом квартале райпо снова получило знамя Центросоюза и ВЦСПС.

Опытом работы Ходжейлинского райпо интересуются не только работники потребительской кооперации Узбекистана, но и кооператоры других союзных республик. Почти неделю пробыли в Ходжейли работники потребительской кооперации братского Казахстана. Они познакомились с опытом кольцевого завоза товаров в сельские и городские магазины, изучили особенности разновой торговли, работу магазинов по ленточному графику.

## ПУТИНА В РАЗГАРЕ

МУЙНАК. **(Корр. «Правды Востока»).** Организованно начали в этом году путину рыбаки Муйнакского района. С первых же дней коллективы рыбозаводов и рыболовецких артелей развернули соревнование за досрочное выполнение годового плана лова. Рыбаки практическими делами подкрепляют свои обязательства. Уже к первому июня завершено полугодовое задание добычи рыбы. Ежедневно на приемные пункты сдаются сотни центнеров рыбы в счет плана второго полугодия.

Только за первую декаду июня рыбаки колхозов имени Микояна, имени 40-летия Октября, имени Марата сдали сверх полугодового задания от 12 до 28 процентов рыбы. Рыбозаводы «Уч-Сай» и «Муйнак» перевыполнили план на 48—60 процентов. Особенно отличаются экипажи фрегата № 394, моторыбницы «Чимкент», сейнеры «Балхаш», мотофелюги рыбозавода «Муйнак», где капитанами тт. Лакенов, Дикин, Измаилов, Чурков. Экипаж мотофелюги, возглавляемый т. Чурковым, известен рыбакам всего Арала. Вентерщики этого судна тт. Каладеев, Гончаров, Ганчев и Гусев сдают рыбу в счет будущего года.

Путина в разгаре. Близ устья Аму-Дарьи возле острова Лазарева сейчас необычное скопление рыболовецких судов. Дорог каждый день, каждый час.

ИЗ ПОСЛЕДНЕЙ ПОЧТЫ

### ЧЕМУ ВЕРИТЬ?

В номере 116 самаркандской областной газеты «Ленин юли» помещен обзор писем «Обеспечить нормальную работу радиоузлов». В нем указывается, что радиоузел колхоза имени Карла Маркса, Кара-Калпакского сельсовета, Пахтакорского района, работает плохо, радиофицированы в основном дома колхозников, расположенные недалеко от правления колхоза.

Рядом на той же странице напечатана небольшая заметка «Культурное обслуживание», сообщающая, что в колхозе имени Карла Маркса, Пахтакорского района, построен и сдан в эксплуатацию радиоузел. Многие дома колхозников радиофицированы. В период обработки хлопчатника радиоузел хорошо работает.

Чему же верить? Критическому выступлению газеты в обзоре писем или информации, восхваляющей ею же раскритикованную работу колхозного радиоузла.

**И. ИБРАГИМОВ.**

# Перед кинофестивалем стран Азии и Африки в Ташкенте

С 20 августа по 3 сентября в Ташкенте будет проводиться кинофестиваль стран Азии и Африки. Член оргкомитета кинофестиваля, режиссер Камиль Ярматов сообщил нашему корреспонденту:

— Прошло около года с тех пор как деятели кинематографии 14 стран Азии впервые собрались в Пекине. Неделя кинофильмов стран Азии, организованная Китайским народным обществом культурной связи с заграницей совместно с Ассоциацией киноработников Китая, проводилась в Пекине и других девяти крупных городах Китая с 1 по 25 сентября 1957 года. Китайские товарищи сделали все для того, чтобы неделя кинофильмов стран Азии прошла организованно и хорошо. Кинокартины Индии, Японии, Таиланда, Кореи, Вьетнама, Бирмы, среднеазиатских республик, а также других стран—участниц недели демонстрировались во всех городах Китая.

Советская делегация, которую мне выпала честь возглавлять, увезла самые теплые воспоминания о встречах с китайскими зрителями. Мы увидели, какой огромный интерес проявляет китайский народ к фильмам, рассказывающим о жизни народов Советского Союза.

Благодаря заботам китайских товарищей все мы ознакомились с искусством великой страны, посетили театры, музеи, архитектурные памятники старины. Делегаты стран Азии возложили венок на могилу великого революционера Сунь Ятсена.

Нам была любезно предоставлена возможность ознакомиться с кинопромышленностью Китайской Народной Республики. Посещение киностудии в Шанхае, знакомство со вновь выстроенной силами Народно-освободительной армии киностудии в Пекине убедили нас в огромном расцвете киноискусства китайского народа.

Неделя кинофильмов стран Азии в Пекине способствовала укреплению дружбы и взаимопонимания между странами. Так, например, Пакистан и Индия — близкие соседи. Однако ранее кинодеятели этих стран не встречались и не знали друг друга. Из Пекина они уезжали лучшими друзьями. Делегаты Ливана впервые познакомились с делегатами Сирии.

Хорошая организация и огромный успех недели кинофильмов в Пекине вселили уверенность в необходимости ежегодного проведения кинофестиваля. Более половины мировой продукции художественной кинематографии, то есть 1500 художественных кинофильмов в год, создается на киностудиях Азии и Африки. В коммюнике, подписанном руководителями делегаций 14 стран Азии, было единогласно признано, что в духе конференции стран Азии и Африки следует расширить сферу этой деятельности на два континента — Азию и Африку и отныне проводить не неделю кинофильмов стран Азии, а фестиваль кинофильмов стран Азии и Африки. Было выражено желание ежегодно проводить кинофестиваль по очереди в разных странах.

Мы уезжали из Пекина, полные чувства огромной дружбы, благодарности и любви к радушным хозяевам—нашим китайским братьям.

У каждого из нас появились новые друзья. В частности, я подружился с деятелями китайского кино Чай Бан-ши, Ван Лан-си и талантливой китайской актрисой Ба Ли, снимавшейся более чем в ста художественных кинофильмах, индийским режиссером Моди, известной индийской танцовщицей Сумитрой Деви, прогрессивным кинорежиссером Японии Усихара и многими другими.

С огромным удовлетворением я узнал, что скоро вновь увижусь со своими друзьями на кинофестивале стран Азии и Африки в Ташкенте. Кинофестиваль ставит своей задачей благоприятствовать взаимному ознакомлению с произведениями киноискусства стран Азии и Африки. Для организации фестиваля создан комитет: председатель комитета — заместитель Председателя Совета Министров Узбекской ССР Р. Гулямов, заместители председателя—министр культуры Узбекской ССР С. Азимов и заместитель министра культуры УзССР В. Сурин. В состав комитета вошли виднейшие деятели культуры республик Средней Азии и Закавказья.

Для участия в кинофестивале приглашены 33 страны Азии и Африки, в том числе Объединенная Арабская Республика, Ливан, Иран, Пакистан, Таиланд, Индонезия, Индия, Китайская Народная Республика, Корейская Народно-Демократическая Республика, Япония и другие зарубежные страны, а также Узбекская ССР, Таджикская ССР, Казахская ССР, Туркменская ССР, Киргизская ССР, Грузинская ССР, Армянская ССР и Азербайджанская ССР.

По условиям фестиваля каждая страна может представить один—два полнометражных художественных фильма и такое же количество короткометражных фильмов, не превышающих 900 метров. Темы кинофильмов, представляемых на фестиваль, могут быть самыми разнообразными и отражать различные стороны жизни народов. Должны быть представлены фильмы на 35-миллиметровой пленке, а также широкоэкранные, снятые по системе «Синемаскоп» со стереофоническим звуком.

В качестве гостей на кинофестиваль приглашаются страны Азии и Африки, не имеющие своего кинопроизводства: Ливия, Иордания, Эфиопия, Либерия, Афганистан, Лаос, а также в качестве гостей приглашаются не участвующие в кинофестивале РСФСР, УССР, БССР, прибалтийские республики и Молдавская ССР.

В Узбекистане развернулась деятельная подготовка к приему делегатов и гостей, а также к демонстрации зарубежных кинофильмов. Среднеазиатские киностудии, очевидно, представят на фестиваль произведения, отображающие творчество таких мастеров кинематографии, как народные артисты СССР Шакен Айманов (Казахстан), Алты Карлиев (Туркмения), талантливые деятели кино Латиф Файзиев, Юлдаш Агзамов, Д. Сабитов (Узбекистан), Марат Арипов, Тахир Сабиров (Таджикистан). Буду счастлив показать на фестивале кинофильмы, снятые моим творческим коллективом.

Узбекские киноработники с нетерпением ждут приезда деятелей кинематографии стран Азии и Африки. До скорой встречи, дорогие друзья!

Молодой человек явно бравировал.

— Мы, строители, как перелетные птицы. Сегодня тут, завтра там. Не понравилось здесь, еду искать другие места.

Парень был ладный, крутоплечий, с крепкими руками и открытым взглядом голубых глаз, но соглашаться с ним не хотелось. Разговор, как это часто бывает в поезде, неожиданно прервался. Поезд остановился, и парень, не попрощавшись, вышел из купе.

Этот давнишний случайный разговор внезапно всплыл в памяти на строительстве газопровода Джаркак — Бухара—Самарканд—Ташкент.

Фары «Газика» осторожно нащупывали сквозь белесую пелену поднятого колесами песка ухабистые колеи. Низко, как всегда в степи, висели крупные безмолвные звезды. Впереди протянулась цепочка огней — яркие точки автомобильных фар, неспокойное пламя костров, уютные квадраты окон орсовских вагончиков. Слышны рокот мощных машин, людские голоса. Степь жила напряженной трудовой жизнью.

### СТРОИТЕЛЬ!.. СЛОВО-ТО КАКОЕ!

Может быть, это произошло 20 марта на митинге, в тот день, когда был заложен первый километр газопровода, или раньше, еще в дороге во время взволнованных разговоров о будущей работе. А может, и позже, в каждодневной напряженной работе. Во всяком случае о звене Григория Карпова в управлении № 12 заговорили, и больше всего рассказывали о том, что там родилась хорошая, трудовая дружба.

Все началось с трудностей. При строительстве газопроводов так называемую весьма усиленную изоляцию делают редко — над реками, дорогами. Здесь же, в районе Кагана, оказались солончаки. Для предохранения от коррозии требовалась весьма усиленная изоляция. Сделать вручную такой «слоеный пирог» нелегко, строительство сильно затягивалось. По почину комсомольско-молодежного звена изолировщиков Нины Винаковой началось соревнование. Молодежь изолировала за смену 300 метров, получила вымпел и стала бороться за 400 метров.

Машинисты приуныли: машины быстрее не погонишь. Вот тут-то и показало себя звено Карпова. По норме оно должно за смену очищать до блеска 480 метров сваренных в одну нить труб. Норма жесткая, но звено справлялось. Однако Карпову это показалось мало. Подумали и решили обойтись без подсобных рабочих. Попробовали — получилось. Пока машина идет, машинист сам подкладывает лежку. Помогает и моторист. На обед решили не останавливаться. Один обедает, трое смотрят за машинами. Щетки стали менять до работы — тоже часа два экономии. Заправляться наловчились на ходу. Дело сразу пошло на лад. Производительность выросла, и заработки тоже. А все потому, что работали дружно, с огоньком, не ленились помочь товарищу.

Не обошлось без трений.

Был такой моторист Виктор Григорьев. Этот любил работать с прохладцей. Порядки, заведенные в звене, пришлись ему не по душе. Сначала отлынивал, а однажды взорвался.

—Я не для того сюда приехал,— зло бросил Витька в лицо товарищам, — чтобы вместо подсобников спину гнуть.

— Кончай болтать или катись на все четыре стороны, — ответили ему. Нам пижоны не нужны.

А между собой говорили: «Даже в мелочах видно человека». И не ошиблись. Кончил Витька плачевно, учинил драку, попал под суд.

Когда знакомишься со строителями, проезжаешь по трассе газопровода, стальной иглой проколовшей степь, видишь, как медленно, но неумолимо ползут вперед по трубе, словно навинчиваясь на нее, машины, проникаешься уважением к людям, руками которых все это сделано.

В тяжелых условиях приходится работать газопроводостроителям. Природа приготовила для них много каверз. Температура здесь такая, что заизолированную трубу надо сразу же опускать в траншею и закапывать. Иначе битум расплавится, поплывет. Приходя на работу, строители иной раз не узнают места — трубоукладчик на боку, труба словно выросла за день. Это «шалости» разниц ночной и дневной температур. Приходится порой работать по колено в песке. Иной же раз взрывчатка с трудом берет каменистый грунт. Но машины уходят все дальше, разматывается нитка газопровода. Недаром кто-то из местных поэтов уже сложил песню, в которой есть такие слова:

Люди, наверное, были из стали,
И трубы стальные им вслед
пролегли.

Да, это люди со стальной волей, с крепкими руками, горячим сердцем. Именно здесь, в буднях, в ежедневном, прозаическом, на первый взгляд, труде рождается героика.

Когда газопровод Ставрополь — Москва был завершен, товарищи спросили молодого трубоукладчика Анатолия Ставрова:

— Теперь куда?

— Конечно, на другой газопровод, — ответил он.

Так Ставров попал сюда. Энергичный паренек сразу обратил на себя внимание любовью к машинам, работе, неиссякаемой энергией. Несмотря на молодость, Анатолия выдвинули начальником механизированной колонны.

— Не справлюсь! — испугался Ставров.

Но опасения оказались напрасными. Сейчас его колонна лучшая на стройке.

Можно долго перечислять строителей, которые здесь стали настоящими мастерами. Это и механик-рационализатор Владимир Кнопов, и лаборант Люба Молчанова, и трубоукладчик Анатолий Попов. За ними идут и другие.

Стройка газопровода названа комсомольской, ударной. И это название с честью оправдывается. Строители идут с опережением графика на пять дней. План пяти месяцев выполнен на 139 процентов. И темпы строительства нарастают с каждым днем.

Сейчас работы только разворачиваются. На протяжении 34 километров до Кагана трубы полностью сварены, большая часть из них заизолирована и опущена в траншею. Начата прокладка нитки в Бухару. В этом году предстоит сдать часть коллектора, который свяжет друг с другом все скважины, протянуть нитку на 70 километров в сторону Самарканда, начать строительство компрессорной станции.

### БУДЕТ ГАЗ!

Газли — это богатейшие газоносные земли. Весь район, как губка водой, насыщен газом. Вопрос только в переброске его на расстояние в промышленные центры, в города. Только разведанных запасов газа хватит на несколько поколений. А сколько еще газа таит в себе Бухаро-Хивинская газонефтеносная провинция, которая ждет своего исследователя!

На схеме будущий газопровод — это цветные линии, протянувшиеся от сердца Кызыл-Кумов к Ташкенту, и кружочки, означающие места расположения будущих газораспределительных и компрессорных станций и газорегулировочных пунктов.

Уже в этом году предприятия и жители Кагана и Бухары перейдут на газовое отопление. Древняя Бухара, немало повидавшая за свою историю, бывшая свидетельницей праздной роскоши эмиров и ужасающей нищеты и забитости дехкан, город, где так много замечательных памятников старины, с газификацией вступит в новый этап своей истории. Здесь будет крупный центр химической промышленности, вырастут такие громадные предприятия, как азотно-туковый комбинат и комбинат меланжевых тканей. Газопровод, как символ новой жизни, пройдет там, где под тоскливый перезвон колокольчиков когда-то брели караваны верблюдов, где самой большой ценностью, измеряемой не каратами, а человеческими жизнями, была вода.

Газ получат Гиждуван и Катта-Курган. Берега Катта-Курганского водохранилища, видевшие безмерный трудовой героизм узбекского народа, построившего в безводных степях Узбекское море, окажутся свидетелями еще одной великой победы советских людей над природой. Газопровод даст газ синекупольному Самарканду. Газовые трубы прорежут Джизакские степи, испокон веков известные термитами, карабаирами и ветром гармсиль. Джизак и Обручево, Урсатьевская и город юности — Янги-Ер, откуда началось наступление на Голодную степь, и, наконец, Ташкент получат природный газ.

И везде, где пройдет газопровод, преобразится край. Вырастут новые поселки и города, еще не нанесенные ни на одну карту, поднимутся стены промышленных предприятий и электростанций, утонут в зелени молодых садов проложенные каналы.

— Знаете, — говорят не без волнения строители, — нашу стройку жители назвали «трассой жизни».

Такое название имеет свой глубокий смысл. Раньше жизнь была там, где текла вода. Недаром ведь многие узбекские города и поселки носят названия, которые говорят о воде: Кувасай, Шор-Су, Кассансай, Ак-Дарья. Наименования же городов, недавно появившихся на карте республики, говорят о другом — о новой жизни, о победе человека над природой. Это Янги-Юль, Янги-Ер. Так и «трасса жизни» свидетельствует о новой победе человека, пробудившего к жизни бесплодные пески Кызыл-Кумов, о преображении края. И в этом преобразовании участвуют простые труженики газопровода — Анатолий Ставров и Григорий Карпов, Нина Винакова, сотни других энтузиастов. Благодаря их труду Ташкент получит газ. Но это еще не все. Запланирован второй, более мощный газопровод—Газли—Урал, который даст газ уральским предприятиям и городам.

С каждым днем все длиннее нитка газопровода. Машины уходят все дальше в степь. Даже со стороны здесь чувствуешь мощный пульс большой стройки.

— Вот он, наш красавец-газопровод, — задумчиво говорит начальник управления № 12 треста «Мосгазопроводстрой» Федор Анисимович Борутто, когда машина остановилась на каменистом холмике. Отсюда хорошо видна почти вся трасса.

— Махина! — любовно говорит Борутто. — Условия, правда, не из легких. Но мы уже привыкли, втянулись. Да с таким народом еще и не то можно наворочать. А как подумаешь о том, что здесь будет годика через два, какие перспективы открывает газопровод, так хочется день и ночь работать. Полюбили его. Кончим — жалко будет расставаться. Ведь мы, строители, как перелетные птицы. Кончим стройку — и на другое место.

Перелетные птицы! Вот тогда-то и вспомнились парень в поезде, его слова. Но какая разница между тем, что говорил тогда он, и что так просто и хорошо выразил Борутто, что думает каждый строитель газопровода. Те же слова приобрели новое, большое значение. Ведь строители, как первопроходчики, как геологи-разведчики, всегда идут впереди, и всегда вперед.

**В. ЗИМЕНКО.**
**(Спец. корр. «Правды Востока»).**

ТЕАТР

# „УЛУГБЕК“

Постановка оперы «Улугбек» А. Ф. Козловского (либретто Г. Л. Герус) в новой редакции — примечательное событие в музыкальной жизни республики.

«Еще двадцать лет назад образ Улугбека взволновал меня, — пишет А. Козловский, — своей жизнеутверждающей красотой, неповторимым характером и трагедийностью своей судьбы».

В 1942 году опера «Улугбек» была впервые поставлена на сцене, знаменуя новый этап в развитии оперного искусства Узбекистана. Однако общественность республики отмечала и существенные недостатки в раскрытии образа Улугбека, в отражении социальной среды и эпохи.

Требовательный к себе, композитор вновь обратился к величавому образу Улугбека. А. Козловский вместе с либреттистом более глубоко изучил личность выдающегося узбекского ученого и государственного деятеля, исторический период, когда жил и творил Улугбек. В новую редакцию оперы внесены существенные изменения.

Правдивое отражение в опере получили социальные противоречия, борьба нового, прогрессивного с мраком религиозного фанатизма. Раскрытию идейно-художественного замысла произведения способствует многогранность характеристик отдельных образов, выразительно написанные массовые сцены. Центральные образы оперы — Улугбек, Син Дун-фан и Абдуллатиф — четко индивидуализированы, наделены соответствующими музыкальными характеристиками, даны в развитии. Автор уделяет внимание и эпизодическим, второстепенным персонажам.

«Улугбек» — первая русская опера, посвященная истории узбекского народа. Композитор А. Ф. Козловский смело решал сложные творческие задачи.

Широко применяя выразительные средства классического оперного искусства, следуя традициям русских классиков, автор творчески использует образцы узбекского музыкального фольклора в тех сценических ситуациях, где это требуется. Лишь в некоторых сценах музыкальное наследие узбекского народа используется неудачно: так, в третьем действии, при появлении дервишей, звучит отрывок мелодии «Сигнал», связанной с колхозным строительством...

«Улугбек» поставлен режиссером А. К. Миралимбаевой, проявившей большую изобретательность, способность к творческим дерзаниям. Ее работа производит впечатление цельности, законченности. Особенно удачны массовые сцены, в которых каждый участник нашел свое место, свой жест. Скупостью режиссерских приемов и в то же время драматической напряженностью замечателен третий акт, где показаны горе и скорбь народа. Однако было бы целесообразно подчеркнуть мотивы отречения Улугбека от ханства, объяснить его трагедию. Следовало бы показать народ не так однопланово.

Удачна трактовка отрицательных персонажей — группы фанатиков. Гротескное изображение их пороков в большинстве случаев оправдывает себя. Но иногда, во втором и третьем актах, поведение шейхов-реакционеров не соответствует их положению и рангу. Следовало бы воздержаться от карикатурных приемов в характеристике этих персонажей. Не вполне выражает замысел авторов сцена гадания Син Дун-фан. Исполнение «пророчества» влюбленной китаянки как бы говорит о справедливости суеверий, связанных с гаданием.

Немало творческих удач можно отметить у исполнителей. Солист А. Азимов обладает как дарованием певца, так и способностями драматического актера. Он создает цельный, законченный образ Абдуллатифа, послушного орудия фанатиков и мракобесов. Бледное лицо, то пронзительный, то прячущийся взгляд, притворно смиренная речь вполне соответствуют внутренней сущности этого подлого лицемера. Вокальное исполнение отличается выразительностью, дикция — ясностью, четкостью.

М. Слипченко — исполнитель роли Улугбека — обладает хорошим голосом, верно передает характер своего героя, но все же в его игре не хватает эмоциональности, особенно в кульминационных моментах развития действия в опере. В третьем акте, в моменте, полном драматического напряжения, солист выглядит подавленным и несколько одноплановым. Следует М. Слипченко подумать и о своей дикции, являющейся слабым местом в его исполнении.

Р. Кучликова — Син Дун-фан — глубоко и верно характеризует свою героиню. Для нее, Син Дун-фан, дороже всего талант и творчество Улугбека, она верно понимает прогрессивные устремления ученого, противостоит вместе с ним реакционным силам.

К числу запоминающихся образов спектакля относится и китайский посол (А. И. Бойко), который играет свою роль естественно и проникновенно.

К сожалению, убийца, мститель Аббас не получил нужной обрисовки в исполнении М. Давыдова. Артист не сумел проникнуть в душу своего героя, ограничился внешним позированием.

Стремление к простоте, выразительности и строгости—вот основные черты оформления спектакля, созданного художником В. А. Рыфтиным. Оно верно передает колорит времени. Есть у художника и некоторые просчеты: не сохранены особенности архитектуры изображенного на сцене медресе Улугбека, не чувствуется грандиозность этого сооружения. В третьем акте слишком отодвинуты и малы размером ворота города.

Последняя картина выполнена своеобразно и интересно, в символическом плане, но можно было бы найти более жизнеутверждающую композицию.

Постановка оперы «Улугбек» является значительным событием в истории оперного искусства Узбекистана.

**Ф. КАРАМАТОВ.**
**Кандидат искусствоведческих наук.**
**Т. ТУРСУНОВ.**
**Научный сотрудник Института искусствознания.**

**На снимках:** слева — Улугбек — арт. **М. Слипченко**, справа — Абдуллатиф — арт. **А. Азимов.**

Рис. **Н. Меламеда.**

## К ПОЛОЖЕНИЮ В ЛИВАНЕ

БЕЙРУТ, 30 июня. (ТАСС). По сообщению газеты «Аль-Джарида», вчера в Триполи продолжались ожесточенные сражения между повстанцами и частями ливанской армии, применяющими против повстанцев артиллерию, танки и реактивную авиацию.

В горном районе Шуф отряд повстанцев в упорных боях занял ряд выгодных позиций и подошел к городу Рошмайя. Повстанцы взяли в плен несколько жандармов.

В Бейруте вчера было относительно спокойно.

ЛОНДОН, 30 июня. (ТАСС). Как передает бейрутский корреспондент агентства Рейтер, сегодня примерно в 10 милях к югу от Бейрута произошло столкновение между отрядом повстанцев и вооруженными сторонниками ливанского правительства.

БЕЙРУТ, 30 июня. (ТАСС). Газета «Телеграф», комментируя Заявление ТАСС о событиях в Ливане, пишет: ливанские национальные круги с большим удовлетворением встретили Заявление, сделанное Советским Союзом в отношении международной провокации, которую подготавливают западные державы с целью вмешательства во внутренние дела Ливана. Это Заявление, указывает газета, разоблачило далеко идущие империалистические планы западных держав на Среднем Востоке.

«Телеграф» отмечает, что политика западных держав на Среднем Востоке подвергает Ливан опасности разрушительной войны. Избежать такой войны можно только путем разрешения ливанского кризиса без иностранного вмешательства.

## НА ШЭНЬЯНСКОМ ЗАВОДЕ ТЯЖЕЛОГО МАШИНОСТРОЕНИЯ

ПЕКИН, 1 июля. (ТАСС). Агентство Синьхуа сообщает о завершении реконструкции и расширении Шэньянского завода тяжелого машиностроения, благодаря чему это предприятие, ранее выпускавшее только паровые молоты, теперь сможет выпускать комплекты оборудования для металлургической промышленности.

28 июня были сданы в эксплуатацию сталеплавильный, сталелитейный, кузнечно-прессовый и металлообрабатывающий цехи. В цехах установлены мощные гидравлические прессы, крупные токарные, продольнострогальные и фрезерные станки.

Завод реконструирован по проектам, составленным китайскими инженерами. Коллектив предприятия освоил 138 новых видов продукции для горнодобывающей, металлургической, бумажной, сахарной промышленности, железнодорожного и водного транспорта.

В настоящее время инженерно-технические работники предприятия конструируют мощный гидравлический пресс, прокатный стан и другие агрегаты.

## К советско-югославским экономическим отношениям

В мае — июне Правительства Советского Союза и Федеративной Народной Республики Югославии обменялись нотами по некоторым вопросам экономических отношений между обеими странами. Сегодня публикуется полный текст этой дипломатической переписки в связи с тем, что в югославской печати вопрос о советско-югославских отношениях получил неправильное и тенденциозное освещение.

27 мая Министерство иностранных дел СССР уведомило посольство ФНРЮ о том, что Советское правительство поставлено перед необходимостью предложить установить более поздние сроки использования предоставленных Югославии кредитов по соглашениям от 12 января и 1 августа 1956 года. В ноте разъяснялось, что эта необходимость возникла в связи с принятым недавно решением об ускорении развития химической промышленности СССР, осуществление которого потребует в ближайшие годы новых больших капиталовложений.

В ноте от 3 июня Государственный секретариат по иностранным делам ФНРЮ отклонил предложения Правительства СССР и сообщил, что Правительство Югославии не может принять во внимание причины, приведенные в ноте Правительства СССР.

В ответной ноте МИД СССР от 28 июня констатируется, что Правительство ФНРЮ не выразило согласия даже обсудить по существу предложение Советского Союза и заняло позицию, которая не может не вызвать удивления.

Правительство СССР, указывается в ноте, считало бы правильным, чтобы в ближайшее время встретились представители обоих правительств, по-деловому обсудили вопросы, поставленные в советской ноте от 27 мая, и договорились о внесении изменений в соглашения от 12 января и 1 августа 1956 года, как это предлагалось Правительством СССР.

## *Франко-английские переговоры*

ПАРИЖ, 30 июня. (ТАСС). Сегодня в Париже закончились переговоры, в которых участвовали председатель Совета Министров Франции де Голль и английский премьер-министр Макмиллан, а также министры иностранных дел обеих стран Кув де Мюрвиль и Селвин Ллойд. В кратком коммюнике, которое опубликовано сегодня, отмечается, что участники переговоров «рассмотрели ряд важнейших проблем, стоящих перед западным миром». Лаконичность коммюнике не позволяет судить о характере рассмотренных проблем. Участники переговоров заявили лишь о «своем единодушии в вопросе о первостепенной необходимости обороны свободного мира». Обычно эта формулировка на языке западной дипломатии означает единодушие в вопросе о продолжении гонки вооружений и проведении политики военных блоков.

Судя по сообщениям и комментариям парижской печати, к числу проблем, которые были затронуты во время переговоров, относятся подготовка к совещанию на высшем уровне, положение на Ближнем Востоке и в Северной Африке, положение в Североатлантическом союзе (НАТО), создание «общего рынка» шести западноевропейских стран и английский план более широкой «зоны свободной торговли».

По некоторым из этих проблем между Францией и Англией существуют глубокие разногласия. Газета «Орор» указывает, что Франция не только не может поддержать английский план «зоны свободной торговли», но ввиду нынешнего состояния французской экономики «уже требует отсрочки вступления в силу соглашения об общем рынке».

Многие обозреватели полагают, что де Голль воспользовался этими переговорами, чтобы в той или иной форме выразить недовольство положением Франции в Атлантическом блоке. При этом имеется в виду то, что Франция не допущена в «атомный клуб» и на этом основании оттеснена на задний план в НАТО, где руководящую роль играют США и Англия, располагающие ядерным оружием.

Газеты пишут, что Франция и сама может в ближайшее время начать производить ядерное оружие, если США и Англия не захотят передавать ей информацию в этой области.

Газета «Парижен либере» считает, что Англия должна дать доказательства своего искреннего отношения к Франции, «облегчив допуск Франции в атомный клуб в качестве полноправного члена». Газета добавляет, что Англия не должна вмешиваться в отношения Франции с североафриканскими странами.

## БОЛЬШОЙ УСПЕХ ГОСУДАРСТВЕННОГО АНСАМБЛЯ ТАНЦЕВ ГРУЗИИ

РИМ, 30 июня. (ТАСС). В Италии закончились гастроли заслуженного Государственного ансамбля народного танца Грузинской ССР под художественным руководством народной артистки Грузинской ССР Рамишвили и народного артиста Союза ССР Сухишвили. Ансамбль в течение месяца с огромным успехом выступал с концертами в Милане, Турине, Генуе и Риме.

Вчера в римском театре «Систина» ансамбль дал прощальный концерт, по окончании которого публика устроила горячую овацию советским артистам. Участникам ансамбля были преподнесены букеты цветов.

СПОРТ

## Навстречу Спартакиаде школьников СССР

Закончилась Спартакиада школ Ташкентской железной дороги. В соревнованиях по настольному теннису участвовали команды Ташкента, Самарканда, Ферганы, Андижана, Коканда, Урсатьевской, Арыси, Туркестана, Чили, Кзыл-Орды и Чимкента. Первое место завоевала команда теннисистов станции Урсатьевская. В ходе состязаний была выявлена способная молодежь и укомплектована сборная команда Ташкентской железной дороги.

* * *

Одновременно была проведена Спартакиада учащихся Управления трудовых резервов по настольному теннису. В ней участвовали команды Чирчика, Ангрена, Коканда, Самарканда, Беговата и других городов. Победили юноши и девушки ремесленного училища № 3 Чирчика.

* * *

Закончилось лично-командное первенство школьников Ташкента по настольному теннису. Здесь первенствовал коллектив школы № 31. В личном зачете победителем оказался Л. Бабич (школа № 47). Укомплектована сборная команда города, которая примет участие в Спартакиаде школьников УзССР.

Соревнования свидетельствуют о том, что настольный теннис в Узбекистане завоевал огромную популярность и стал массовым видом спорта. В этом году настольный теннис включен в программы всех крупных всесоюзных соревнований. Вскоре сборной команде юных теннисистов Узбекистана предстоит выдержать серьезный экзамен на всесоюзной Спартакиаде школьников в Тбилиси.

**В. ЕФРЕМОВ.**

## ДЛЯ САНАТОРИЯ «УЗБЕКИСТАН»

ЯЛТА. Недавно библиотека местного санатория «Узбекистан» получила художественную литературу на узбекском и каракалпакском языках. Сейчас в ее фонде 5 тысяч томов.

Отдыхающие узбеки и каракалпаки с большим удовольствием читают литературу на родном языке.

**А. КИМ.**

ПРОИСШЕСТВИЯ

## РЕЗУЛЬТАТЫ НЕОСТОРОЖНОСТИ

А. А. Зайберт заметил, что баллон, питающий газом его плиту, неисправен. Вместе с соседом т. Дудченко он открыл вентиль баллона, решив исправить повреждение. Горевший неподалеку керогаз послужил причиной взрыва. Взрывной волной были выбиты окна и двери. Дудченко получил ожоги.

Более тяжелые последствия были предотвращены тем, что быстро закрыли вентиль.

**Н. БОРИСЕНКО.**

Редактор С. С. ЧЕРНИК.

## Весело, интересно в лагере колхозном

В эти дни из колхозов, совхозов Верхне-Волынского района школьники с песнями едут в лагери, санатории, на экскурсии. В этом году почти все дети в районе будут охвачены летними оздоровительными мероприятиями. Они отдыхают в пионерских лагерях, детских санаториях.

В развитии дошкольного дела, говорила Н. К. Крупская, первая задача—поднять общественность, втянуть в это дело интеллигенцию, широкие массы.

Умело опирается на общественность Верхне-Волынский районо. В районе выделены 9 внештатных инспекторов из числа лучших заведующих детскими садами. Для них был проведен семинар.

В колхозе имени Карла Маркса на строительство сезонных детских учреждений отпустили 210 тысяч рублей. Из этой суммы 50 тысяч рублей израсходовали на организацию колхозного пионерского лагеря. Первая смена — 60 детей — уже отдыхает. В лагере — библиотека, спортивные площадки, многочисленные комнаты для настольных игр. Имеется телевизор, электрическое освещение, работают кружки. Неподалеку бассейн для купанья, озеро, где имеются лодки. Сам лагерь размещен в фруктовом саду площадью 16 гектаров.

Пионерские лагери организованы в колхозах имени М. Горького и других.

Многие учащиеся совершат экскурсии в Ангрен, Алмалык, Беговат, Самарканд и Чирчик.

Отдыхая, дети с увлечением трудятся на полях, огородах, в садах. В 12 ученических производственных бригадах занято сейчас 230 учеников. Они выращивают хлопчатник, кукурузу, овощи на площади более 300 гектаров.

**Х. САБИРОВ.**
**Старший школьный инспектор Верхне-Волынского района.**
**А. АВЕРЬЯНОВ.**
**Учитель средней школы № 1.**

## ...и пришкольном

Значительная часть школьников осталась на лето в городе. Их родители к тому же заняты на работе.

Для таких детей в школах Фрунзенского района Ташкента открыты городские пионерские лагери, которые содержатся на средства общественности и самих родителей.

При школе № 89 отдыхают 130 пионеров. Оборудованы спальные комнаты. Лагерь укомплектован воспитателями и вожатыми из числа лучших комсомольцев-старшеклассников. Пионеры совершают экскурсии, прогулки, походы в кино, театр юного зрителя, зоопарк и т. д.

При лагере работают кружки рукоделия, юных натуралистов, детские спортивные секции. В столовой № 7 Текстильного комбината для них готовят вкусные, сытные блюда.

Дети полюбили пришкольный лагерь. Многие из них, отдыхая в первой смене, просятся и на следующую.

**В. ЛАХОВ.**
**Начальник пионерлагеря при средней школе № 89.**

## Новые книги

**Ганна Ильберг.** Клара Цеткин. Перевод с немецкого. Издательство «Молодая гвардия». 1958 г., 205 стр. Цена 4 р. 90 к.

**Мао Цзэ-дун.** Восемнадцать стихотворений. Издательство иностранной литературы. 1957 г., 74 стр. Цена 2 р. 45 к.

**К. Лапин.** В любовь надо верить. Издательство «Молодая гвардия». 1957 г., 143 стр. Цена 2 р. 10 к.

**Ганс Адлер.** Между Каиром и Будапештом. Перевод с немецкого, Издательство иностранной литературы. 1957 г. 132 стр. Цена 2 р. 55 к.

**Глеб Голубев.** Необычные путешествия. Издательство «Молодая гвардия», 1958 г. 221 стр. Цена 4 р. 75 к.

**Премендро Митро.** Ганг встречается с морем и другие рассказы. Перевод с бенгали. Издательство иностранной литературы. 1957 г. 144 стр. Цена 3 р. 75 к.

**Э. Сэтон-Томпсон.** Рольф в лесах. Государственное издательство географической литературы. 1958 г. 186 стр. Цена 2 р. 90 к.

**Эсхил.** Орестея. Перевод с древнегреческого. Государственное издательство художественной литературы. 1958 г. 172 стр. Цена 3 р.

**Ален Бомбар.** За бортом по своей воле. Государственное издательство географической литературы. 1958 г. 181 стр. Цена 3 р. 55 к.

## КРУЖОК МОЛОДЫХ ПИСАТЕЛЕЙ

В Хиве организован кружок молодых писателей при редакции районной газеты. В кружке принимает участие более 30 человек — учащиеся техникума, учителя, колхозники, рабочие и служащие. Занятия проводятся регулярно два раза в месяц. Обсуждаются очерки, рассказы, поэмы, стихи начинающих писателей.

Произведения, получившие положительную оценку, печатаются в районной и областной газетах. Члены кружка изучают творчество узбекских и русских писателей.

Кружком руководит преподаватель литературы школы имени Ленина, молодой поэт Юсуп Розметов. Большую помощь кружку оказывает редактор районной газеты М. Бабаджанов.

Часто посещает занятия кружка и секретарь хорезмского Союза писателей Рахим Бекниязь. Недавно кружковцы обсуждали поэму молодого поэта П. Якубова «Счастье» и рассказ Н. Шерова «Девушка-хлопкороб».

Участники кружка начали выпускать стенгазету «Молодые литераторы».

**А. БАБАДЖАНОВ.**

## ДЛЯ ДЕТЕЙ ПАЙЩИКОВ РАЙПО

НАМАНГАН. **(Корр. «Правды Востока»).** Тысячи сельских потребителей Чартакского района являются пайщиками райпо. В нынешнем году правление райпо решило выдавать детям пайщиков, обучающимся в первом — четвертом классах, бесплатно комплекты учебников за счет средств фонда культурно-бытовых мероприятий.

Выдача учебников началась с 1 июля. Составлены списки детей пайщиков, необходимых им книг, в сельские магазины завозятся учебники. Всего, по предварительным подсчетам, 3280 учащимся — детям пайщиков Чартакского райпо — будет выдано более 15 тысяч учебников.

Бесплатно будут выдаваться учебники детям членов райпо также в Чустском, Папском, Уч-Курганском и других районах.

## ЕЙ ИСПОЛНИЛОСЬ 115 ЛЕТ

Бадал-буви Турабаевой, колхознице сельхозартели «Узбекистан», Тюря-Курганского района, Наманганской области, недавно исполнилось 115 лет. У нее 70 сыновей, дочерей, внуков и правнуков.

**М. САТТАРОВ.**
**А. ХАКИМОВ.**


**В ТЕАТРАХ:**

ТЕАТР им. ХАМЗЫ—2, 4/VII **Янги-Ер**, 3/VII **Дочь Ганга.**

ТЕАТР им. ГОРЬКОГО — 2/VII **Каменное гнездо**, 3/VII **Одураченный муж.**

ТЕАТР ЭСТРАДЫ — 3, 4, 5, 6/VII в 9 ч. вечера премьера **«Зингендик ун танцендик».** Ансамбль еврейской музыкальной комедии и драмы.

ПАРК им. ГОРЬКОГО — 2/VII в 9 ч. вечера **концерт**, посвященный 50-летию со дня смерти Римского-Корсакова.

**В ЗИМНИХ КИНОТЕАТРАХ:**

**К Черному морю**—им. НАВОИ (до 7 ч. 30 м. вечера), «ИСКРА», «УЗБЕКИСТАН», «25 ЛЕТ УЗБЕКИСТАНА», ДОМ КОММУНЫ (днем и вечером); **Перед заходом солнца** — им. НАВОИ (в 8 ч. 40 м. и 10 ч. 30 м. вечера), «30 ЛЕТ КОМСОМОЛА» (в 8 и 10 ч. вечера); **Дай руку, жизнь моя!** — «МОЛОДАЯ ГВАРДИЯ» (днем и вечером), «30 ЛЕТ КОМСОМОЛА» (до 6 ч. 15 м. вечера).

**В ЛЕТНИХ КИНОТЕАТРАХ:**

**В осажденной крепости** — им. 9 МАЯ (в 9 ч. 20 м. вечера); **К Черному морю** — им. 9 МАЯ, им. КАФАНОВА (в 11 ч. вечера), «УДАРНИК», «ПОБЕДА», им. НАВОИ; **Восемнадцатый год** — «ИСКРА»; **Перед заходом солнца** — им. КАФАНОВА (в 9 ч. 15 м.), «САЛЮТ», им. ТЕЛЬМАНА (в 9 ч. вечера), им. С. РАЗИНА (в 11 ч. вечера); **Дай руку, жизнь моя!** — «ХИВА», им. ТЕЛЬМАНА (в 10 ч. 45 м. вечера), им. ПУШКИНА; **Серенада Мексики** — им. С. РАЗИНА (в 9 ч. 10 м. вечера); **Во власти золота** — им. 1 МАЯ.

ОБЪЕДИНЕННОМУ ИЗДАТЕЛЬСТВУ **срочно ТРЕБУЮТСЯ: верстальщики, наборщики, резчики, нормировщики по строительству и по металлообработке, ученики и вахтеры.**

Обращаться: ул. «Правды Востока», 34, 2-й этаж, комната 22, отдел кадров, с 9 ч. утра до 12 ч. дня.

**ТЕАТР им. МУКИМИ**

(зимн. помещение)

К декаде узбекского искусства и литературы в Москве последний спектакль в летнем сезоне 2/VII в 9 ч. вечера

ВОЗОБНОВЛЕННЫЙ СПЕКТАКЛЬ

**З. Фатхуллин** и **Ш. Сагдулла**

***ЛЮБОВЬ К РОДИНЕ***

Музыкальная драма в 4 действиях.

Музыка—**Сабира Бабаева.** Режиссер — нар. арт. УзССР **Раззак Хамраев**, дирижеры — **Н. М. Гинзбург**, засл. арт. УзССР и Кара-Калпакской АССР **Ф. Назаров**, художник — **Г. А. Визель**, балетмейстер — засл. деятель искусств УзССР **Е. Н. Барановский.**

**ТАШКЕНТСКИЙ УЧЕТНО-КРЕДИТНЫЙ ТЕХНИКУМ ГОСБАНКА СССР ОБЪЯВЛЯЕТ ПРИЕМ УЧАЩИХСЯ**

на 1958/59 учебный год.

Обучение проводится на узбекском и русском языках.

Срок обучения: для лиц, окончивших 7, 8 и 9 классов — 3 года, 10 классов — полтора года.

Имеются общежитие и столовая.

Заявления принимаются до 1 августа, вступительные экзамены — с 1 августа, начало учебных занятий — с 1 сентября.

Заявления и документы направлять на имя директора по адресу: г. Ташкент, Кировский р-н, ул. Вотинцева, проезд Калужский, 6.

**ШКОЛА № 23 им. КИРОВА**

Ак-Курганского района **5 июля** в 9 ч. вечера **ПРОВОДИТ ВЕЧЕР ВСТРЕЧИ с окончившими школу.**

НАУЧНО-ИССЛЕДОВАТЕЛЬСКИЙ ИНСТИТУТ САДОВОДСТВА, ВИНОГРАДАРСТВА И ВИНОДЕЛИЯ

**им. акад. Р. Р. Шредера**

**Узбекской Академии сельскохозяйственных наук**

**ОБЪЯВЛЯЕТ КОНКУРС**

**НА ЗАМЕЩЕНИЕ ВАКАНТНЫХ ДОЛЖНОСТЕЙ**

**в институте и самаркандском, денауском, ферганском филиалах:**

**Руководителей отделов селекции и механизации** (инженер-механизатор).

**Старших научных сотрудников:** агрохимиков (2 места), биохимика, агрономов: плодо-виноградарей (3 места), по сахарному тростнику, цитрусовода, инженеров: по технологии вин, по автоматизации и механизации вин.

**Младших научных сотрудников:** агрономов (экономист, энтомолог), агрохимика, инженера-механизатора.

В конкурсе могут участвовать лица, имеющие степень доктора или кандидата наук, а также высококвалифицированные специалисты, имеющие высшее образование, большой производственный опыт и проявившие способность к научной работе.

Лица, принятые по конкурсу, обеспечиваются жилплощадью. Оплата труда по второй категории.

Срок конкурса — месяц со дня опубликования.

Заявления и документы—личный листок по учету кадров, автобиографию, нотариально заверенные копии дипломов о высшем образовании и документов об утверждении в ученом звании и степени, характеристику с последнего места работы, список научных работ и оттиски основных научных трудов направлять директору института: г. Ташкент, Главпочтамт, п/я № 16.

**ТАШКЕНТСКИЙ ИНСТИТУТ ИНЖЕНЕРОВ ИРРИГАЦИИ И МЕХАНИЗАЦИИ СЕЛЬСКОГО ХОЗЯЙСТВА**

5/VII в 7 ч. 30 м. вечера **ПРОВОДИТ ТРАДИЦИОННЫЙ ВЕЧЕР ВСТРЕЧИ с окончившими гидромелиоративный факультет** (ул. Учительская, 29).


**Земчик Мария Васильевна**, прож. по 1-му пр. Буденного, 4, возбуждает дело о разводе с Гранкиным Иваном Даниловичем, прож. там же. Дело подлежит рассмотрению в нарсуде 4 уч. Ленинского р-на г. Ташкента.

**Листратов Василий Иванович**, прож. по ул. Паркентской, 91, возбуждает дело о разводе с Шереметьевой Таисией Дмитриевной, прож. там же. Дело подлежит рассмотрению в нарсуде 4 уч. Куйбышевского р-на г. Ташкента.

**Колотуша Петр Федорович**, прож. по ул. Линейной, 2, кв. 9, возбуждает дело о разводе с Седешевой Валентиной Зиновьевной, прож. там же. Дело подлежит рассмотрению в нарсуде 2 уч. Куйбышевского р-на г. Ташкента.

**Федорова Ирина Егоровна**, прож. по ул. Конвойной, 4, возбуждает дело о разводе с Федоровым Мартом Константиновичем. Дело подлежит рассмотрению в Ташоблсуде.

АДРЕС РЕДАКЦИИ: Ташкент, улица «Правды Востока», № 34. ТЕЛЕФОНЫ ОТДЕЛОВ РЕДАКЦИИ: Партийной жизни — 34054, 34147; Пропаганды — 33468; Советского строительства — 34054; Сельскохозяйственного — 33475; Промышленного — 31638; Литературы и искусства — 34364; Культуры и быта — 34364; Обзоров печати — 34054; Информации — 28504; Писем трудящихся — 31520; Секретариата — 34292; Ночного дежурного по редакции — 34364; Сектора объявлений — 28142; Коммутатор — 36334, 33262.

Р.01393. Типография Объединенного изд-ва «Кзыл-Узбекистан», «Правда Востока» и «Узбекистон сурх». Изд № Б-460.