Пролетарии всех стран, соединяйтесь!

ПРАВДА ВОСТОКА

ОРГАН ЦЕНТРАЛЬНОГО КОМИТЕТА КОМПАРТИИ УЗБЕКИСТАНА, ВЕРХОВНОГО СОВЕТА И СОВЕТА МИНИСТРОВ УЗБЕКСКОЙ ССР

Год издания 40-й
№ 250 (12435) | Вторник, 27 октября 1964 года | Цена 2 коп.

БОЛЬШОЙ КАРАВАЙ РОССИИ

ТРУДОВЫЕ ПОДАРКИ ЗЕМЛЕДЕЛЬЦЕВ ОКТЯБРЮ

Центральный Комитет КПСС и Совет Министров СССР горячо поздравили колхозников и колхозниц, рабочих и работниц совхозов, специалистов сельского хозяйства, ученых, работников партийных, советских, сельскохозяйственных, профсоюзных и комсомольских организаций, всех трудящихся Российской Федерации со славной трудовой победой — успешным выполнением плана продажи зерна государству.

Труженики сельского хозяйства РСФСР засыпали в закрома Родины 2 миллиарда 353 миллиона пудов зерна, на 135 миллионов пудов больше, чем было сдано за весь наиболее урожайный 1962 год. Важнейшей продовольственной культуры — пшеницы государству продано 1 миллиард 270 миллионов пудов.

Своей выдающейся победой, говорится в приветствии ЦК КПСС и Совета Министров СССР, трудящиеся Российской Федерации внесли достойный вклад в укрепление экономического могущества нашей страны, показали высокую коммунистическую сознательность и беззаветную преданность делу построения коммунизма.

Замечательных успехов в борьбе за увеличение хлебных ресурсов страны добились труженики сельского хозяйства Ростовской, Волгоградской, Саратовской, Оренбургской, Омской областей, Башкирской АССР, Воронежской, Куйбышевской областей, Татарской АССР, Калмыцкой АССР, Пензенской, Тамбовской, Белгородской, Иркутской, Курской, Ульяновской и других областей, краев и автономных республик.

Колхозы и совхозы республики в текущем году увеличили также производство и заготовки сахарной свеклы, картофеля, овощей. Больше, чем в прошлом году, заготовлено кормов для общественного животноводства.

Отмечая с чувством глубокого удовлетворения славную победу трудящихся Российской Федерации, Центральный Комитет партии и Советское правительство желают им новых больших достижений в борьбе за дальнейший подъем всех отраслей сельскохозяйственного производства.

★ ★ ★

Докладывая Центральному Комитету КПСС и Совету Министров СССР о досрочном выполнении плана заготовок зерна, Бюро ЦК КПСС по РСФСР и Совет Министров РСФСР в своем рапорте пишут, что Советская Родина еще никогда не получала от Российской Федерации такого количества хлеба.

Продажа зерна государству продолжается.

Практические дела и мысли сельских тружеников республики в эти дни направлены на то, чтобы организованно завершить все сельскохозяйственные работы, полностью вспахать зябь, выполнить государственные планы заготовок продуктов земледелия и животноводства, заложить прочную основу для высокого урожая в будущем году.

Трудящиеся Российской Федерации заверяют ленинский Центральный Комитет КПСС, Совет Министров СССР в том, что они и впредь будут настойчиво бороться за увеличение производства продуктов сельского хозяйства, не пожалеют сил для успешного претворения в жизнь решений XXII съезда КПСС, Программы Коммунистической партии, внесут достойный вклад в создание материально-технической базы коммунизма в нашей стране.

ВСТРЕЧА представителей КПСС и ПОРП

На днях в районе Беловежской пущи состоялась встреча представителей Коммунистической партии Советского Союза и Польской объединенной рабочей партии. Во встрече участвовали со стороны КПСС: Первый секретарь ЦК КПСС т. Л. И. Брежнев, член Президиума ЦК КПСС, Председатель Совета Министров СССР т. А. Н. Косыгин, секретарь ЦК КПСС т. Ю. В. Андропов. Со стороны ПОРП: Первый секретарь ЦК ПОРП т. Владислав Гомулка, член Политбюро ЦК ПОРП, Председатель Совета Министров ПНР т. Юзеф Циранкевич, член Политбюро, секретарь ЦК ПОРП т. Зенон Клишко.

Во время встречи, проходившей в обстановке дружбы, сердечности и полного единства взглядов, были обсуждены вопросы дальнейшего развития отношений между КПСС и ПОРП, а также развития всестороннего сотрудничества между Советским Союзом и Польской Народной Республикой.

МИССИЯ ДРУЖБЫ И СОТРУДНИЧЕСТВА

Миссией дружбы и братского сотрудничества назвали свою поездку в Узбекистан члены делегации Общества обороны и труда Монгольской Народной Республики. Во главе с председателем этого общества генерал-майором С. Рааданом они пять дней знакомились с деятельностью организаций ДОСААФ, с постановкой оборонно-массовой и спортивной работы в республике.

С большим радушием встретили гостей активисты ДОСААФ Чирчикского электрохимического комбината. Члены делегации побывали в спортивно-техническом клубе предприятия, осмотрели его кабинеты и учебные классы, в которых химики на общественных началах изучают автодело, радиотехнику, мастерство точной стрельбы. Охотно поделились с монгольскими друзьями своим опытом досаафовцы Самаркандского консервного завода и Самаркандского радиоклуба, колхоза «Кызыл Узбекистан» Калининского производственного управления, Ташкентского областного автомотоклуба и Ташкентского аэроклуба.

Члены делегации были приняты в Центральном Комитете Компартии Узбекистана, в штабе Туркестанского военного округа.

На встрече с руководителями Республиканского комитета ДОСААФ гости поделились своими впечатлениями о поездке.

(УзТАГ).

ИДЕТ НАМАНГАНСКАЯ НЕФТЬ

С глубины почти четырех километров из разведочной скважины № 8 близ Намангана получена нефть. Суточный дебит скважины превышает двести тонн.

Корреспондент Узбекского телеграфного агентства попросил главного геолога объединения «Ферганнефтегаз» П. А. Азимова прокомментировать это событие. Он сообщил:

— Столь мощный нефтяной фонтан впервые получен в Узбекистане. Подтвердились и предположения геологов о том, что в Северной Фергане на больших глубинах залегают высокопродуктивные пласты «черного золота». Это означает вторую молодость большой ферганской нефти.

Разведчики недр вновь созданной Наманганской конторы бурения ведут проходку шести стволов. Здесь успешно применяют алмазные долота.

ЕСТЬ СТО, БУДЕТ ЕЩЕ ДВАДЦАТЬ

МАРГИЛАН, 26 октября. (Соб. корр. «Правды Востока»). Коллектив Маргиланского тракторомонтного завода сдержал слово: на 20 дней раньше срока изготовлено и отправлено заказчикам 100 барабанов для сушилок конструкции братьев Быковых.

Став на трудовую вахту в честь Великого Октября, маргиланцы дали слово смонтировать к празднику еще 20 сверхплановых сушильных барабанов.

Новая установка первичной переработки нефти вступила в строй на Горьковском нефтеперерабатывающем заводе. Здесь сырая нефть отделяется от воды и солей, подвергается перегонке. Бензин, керосин, дизельное топливо, сырье для производства масел дает новая установка. На снимке: колонны-стабилизаторы бензина.

Фото В. Войтенко. (Фотохроника ТАСС).

По родной стране

КОРРЕСПОНДЕНТЫ ТАСС СООБЩАЮТ

ИЗ МОСКВЫ

В воскресенье закрылась юбилейная XX Всесоюзная выставка работ конструкторов-радиолюбителей. Экспонировалось более 500 оригинальных новинок по электронике, радиоприемной и телевизионной аппаратуре. Выставку посетило около 30 тысяч человек.

Объявлены итоги выставки. Награждено более двухсот участников.

Коллективы Московского и Львовского радиоклубов, представившие на выставку наибольшее число экспонатов, награждены переходящими хрустальными кубками Центрального Комитета ДОСААФ СССР.

ИЗ ЛЕНИНГРАДА

Только 25 секунд требуется для того, чтобы разрезать газоэлектрическим «ножом» широкую полосу нержавеющей стали. Такую установку сконструировали и построили для металлургов во Всесоюзном научно-исследовательском институте электросварочного оборудования. «Нож» можно применить для резки стальной полосы, движущейся в процессе непрерывной отливки со скоростью около четырех метров в минуту.

С УКРАИНЫ

У входа в Днепродзержинский металлургический завод имени Дзержинского — постамент, на котором покоится символический памятник свободному труду — слиток стали. «Первый слиток, отлитый 21 ноября 1943 года на мартеновской печи № 5, на 26-й день после изгнания немецких оккупантов из г. Днепродзержинска» — гласит надпись. В воскресенье, в день празднования годовщины со дня освобождения города, знаменитая пятая печь выдала юбилейную плавку — миллионную тонну стали.

С ДАЛЬНЕГО ВОСТОКА

Из Владивостока в свой первый промысловый рейс вышел в Тихий океан новый плавучий краборыбоконсервный комбинат «Павел Постышев». Рейс продлится больше года. За это время судно побывает в Охотском и Беринговом морях, у Курильских островов на сайровой и сельдяных путинах, а также на промысле крабов.

ИЗ РАЗНЫХ ГОРОДОВ РОССИЙСКОЙ ФЕДЕРАЦИИ

ВОРОНЕЖ. Первый миллион центнеров сахара дали стране воронежские заводы. Коллективы предприятий обязались выполнить годовое задание к 27 декабря.

КИРОВ. Цех синтетических смол начал действовать на слободском фанерном комбинате «Красный якорь». Проектная мощность нового производства — несколько тысяч тонн продукции в год.

НАРЬЯН-МАР. Закончилась семужья путина на Печоре. Рыбаки Ненецкого национального округа выловили сверх задания более 80 центнеров деликатесной рыбы.

МАХАЧКАЛА. Месячник сада начался в Дагестане. Плодопитомнические совхозы вырастили для посадок два с половиной миллиона плодовых саженцев. Этой осенью большинство садов будет размещено на склонах гор. Высаживаются высокосортные черешни, персики, айва, груша, алыча-садовая. Впервые садоводы закладывают промышленные гранатовые сады.

ИЗ КАЗАХСТАНА

Большая радость у трудящихся Казахстана — выполнен план продажи хлеба государству. В воскресенье в Алма-Ате состоялся многотысячный митинг. Первый секретарь ЦК КП Казахстана И. Ю. Юсупов зачитал приветствие ЦК КПСС и Совета Министров СССР трудящимся республики. Он сообщил, что к 25 октября Казахстан дал Родине 933,4 миллиона пудов хлеба, 238 хозяйств продали государству больше чем по 1 миллиону пудов зерна. Участники митинга направили приветственное письмо ЦК КПСС и Советскому правительству.

С УРАЛА

Небывалого уровня выплавки стали достиг второй мартеновский цех Магнитогорского комбината. Сталевары цеха-ветерана выплавляют в сутки на 1,000 тонн металла больше, чем в прошлом году. Это результат использования внутренних резервов.

Дни советской культуры в Румынии

БУХАРЕСТ, 26 октября. (ТАСС). Собранием представителей общественности Бухареста в Румынии начались дни советской культуры, проводимые в связи с 47-й годовщиной Великой Октябрьской социалистической революции. Выступивший на собрании зам. председателя Государственного комитета по вопросам культуры и искусства И. Морару подчеркнул, что проведение дней советской культуры является выражением братских отношений между дружественными странами.

Победный шаг

СОФИЯ, 26 октября. (ТАСС). Как сообщило Центральное статистическое управление, план развития народного хозяйства Болгарии за девять месяцев этого года выполнен в промышленности по производству валовой продукции на 103,2 процента.

НА РАЗНЫХ МЕРИДИАНАХ

24 часа у телетайпа

КИПР НЕ ОДИНОК

НИКОЗИЯ, 26 октября. (ТАСС). В воскресенье здесь состоялся грандиозный митинг в честь Дня международной солидарности с борьбой киприотов за свободу и независимость своей родины. С приветственным словом от лица Всемирной федерации демократической молодежи к киприотам обратился секретарь ВФДМ Линарес. Председатель палаты представителей парламента Республики Кипр Клеридис в своей речи разоблачил происки империалистов НАТО, стремящихся навязать Кипру новые планы и превратить остров в военно-стратегическую базу в районе Средиземноморья. Генеральный секретарь Всекипрской демократической организации молодежи Михалакис выразил горячую благодарность советской молодежи за беспредельную поддержку киприотов в их справедливой борьбе за свободу, суверенитет и самоопределение республики.

ИКЭДА СОБИРАЕТСЯ В ОТСТАВКУ

ТОКИО, 26 октября. (ТАСС). Находящийся на обследовании в государственном онкологическом институте премьер-министр Японии Икэда сделал в воскресенье заявление, в котором выразил пожелание выйти в отставку в связи с необходимостью длительного лечения. Он хотел бы также оставить пост председателя правящей либерально-демократической партии и попросил руководство партии подыскать ему преемника. В связи с заявлением Икэда председатель социалистической партии Японии Каваками потребовал немедленного роспуска палаты представителей парламента и проведения всеобщих выборов.

ВЫЗОВ АНГЛИИ

ЛОНДОН, 26 октября. (ТАСС). Расистское правительство Я. Смита бросило открытый вызов Англии в своем стремлении увековечить господство белого меньшинства в Родезии. Смит отклонил приглашение Г. Вильсона прибыть в Лондон для переговоров по вопросу о предоставлении независимости Родезии. Родезийские власти намерены в одностороннем порядке форсировать получение независимости — шаг, который, по мнению мировой общественности, будет означать дальнейшее укрепление политических и экономических позиций кучки белых поселенцев и бесправие африканского населения этой страны.

Военные маневры НАТО

БОНН, 26 октября. (ТАСС). В последние дни на территории западногерманской земли Северный Рейн — Вестфалия проходили военные маневры под названием «Сампан-2». В них приняли участие около 5.500 солдат и офицеров западногерманской, английской, бельгийской и голландской армий, 1.500 танков, бронетранспортеров и автомашин. Наряду с частями войск НАТО в военных учениях впервые участвовали подразделения западногерманской «территориальной обороны» общей численностью около 700 человек.

МАРИОНЕТКИ МЕНЯЮТСЯ

ПАРИЖ, 26 октября. (ТАСС). Фан Кхак Суу, активный противник диктатора Нго Динь Дьема, избран «высшим национальным советом» Южного Вьетнама на пост главы государства. Предполагают, что Кхань останется в новом правительстве либо главнокомандующим вооруженными силами, либо министром обороны. Таким образом, спектакль с избранием нового правительства не изменяет суть дела. У власти по-прежнему остаются те, кто с помощью и под руководством американских хозяев ведет кровопролитную войну против южновьетнамских патриотов.

ЗАЯВЛЕНИЕ президента Чили

САНТ-ЯГО, 26 октября. (ТАСС). Президент Чили Э. Фрей, который в сентябре был избран на этот пост, заявил, что вскоре после вступления в должность 4 ноября он восстановит дипломатические отношения с СССР и другими социалистическими странами. Дипломатические отношения с Кубой, однако, восстановлены не будут.

РАСТУТ ЦЕНЫ

ДЕЛИ, 26 октября. (ТАСС). Здесь состоялась демонстрация протеста против непрекращающегося роста цен. В ней приняло участие более 20 тысяч железнодорожников. Они требовали снижения цен на зерно и надбавки к зарплате в связи с дорговизной. В знак протеста против роста цен в Дели также состоялась демонстрация 3.000 государственных служащих.

СТРАДАЕТ МИРНОЕ НАСЕЛЕНИЕ

ГАВАНА, 26 октября. (ТАСС). Самолеты венесуэльских ВВС за последние дни неоднократно бомбили и обстреливали горные районы в штате Трухильо, где якобы действуют партизанские отряды. В штатах Фалькон, Лара и Португеса также проводятся военные операции с целью, как утверждается в правительственном коммюнике, «уничтожения партизанских группировок». От этих действий властей страдает прежде всего мирное население. Многие крестьянские семьи вынуждены были покинуть родные места. В результате полицейских облав в Каракасе арестованы сотни граждан, которые обвиняются в «подрывной деятельности». Задержанные подвергаются пыткам.

Трудящиеся Советского Союза! Шире размах всенародного социалистического соревнования! Досрочно выполним план шестого года семилетки!

ИЗ ПРИЗЫВОВ ЦК КПСС К 47-Й ГОДОВЩИНЕ ВЕЛИКОЙ ОКТЯБРЬСКОЙ СОЦИАЛИСТИЧЕСКОЙ РЕВОЛЮЦИИ.

В ЧЕСТЬ 40-ЛЕТИЯ УЗБЕКИСТАНА

ПРАЗДНЕСТВА В ИНДОНЕЗИИ

ДЖАКАРТА, 25 октября. Корр. ТАСС В. Матяш передает:

Общественность Индонезии широко отмечает 40-летие Советского Узбекистана. Большие празднества намечены в Сурабае, Бандунге, Медане и в других городах страны.

Этой знаменательной дате был посвящен вечер дружбы, состоявшийся в столице Индонезийской Республики — Джакарте, который вылился в яркую демонстрацию советско-индонезийской дружбы. В большом зале собрались многочисленные представители общественности Джакарты, депутаты парламента, видные политические деятели, активисты общества дружбы «Индонезия—СССР», слушатели курсов русского языка, дипломатический корпус. На вечере были гости из Узбекистана — известные хлопкоробы республики, приглашенные индонезийским правительством для создания хлопкового хозяйства в стране.

Известный индонезийский историк-этнограф Аве сделал большой экскурс в историю Узбекистана, а член правления общества «Индонезия—СССР» Искардар Камель остановился на достижениях Советского Узбекистана в области экономики и культуры. «Из ада, где царили отсталость, нищета и голод, Узбекистан стал передовой республикой, народ которой строит подлинный рай для всех трудящихся», — сказал Камель. Он отметил, что трудящиеся Узбекистана вносят свой вклад в дело укрепления дружбы и сотрудничества между СССР и Индонезией. Камель поделился теплыми личными воспоминаниями об Узбекистане, назвав его «цветущим оазисом Советской Средней Азии».

НАРОД МАЛИ ПРИВЕТСТВУЕТ

БАМАКО, 25 октября. Корр. ТАСС Ю. Буксин передает: В Республике Мали все больше интересуются советской действительностью, все глубже изучают жизнь советских социалистических республик. Характерно в этом отношении письмо, полученное корреспондентом ТАСС от служащего авиакомпании «Эр-Мали» Сиссоко Фатама. Вот это письмо:

«Я пишу эти несколько строк в то время, когда народ Узбекистана готовится встретить 40-ю годовщину со дня образования Узбекской ССР. Мне хочется сказать, что эта дата знаменательна также и для малийского народа, который от всего сердца приветствует грандиозные достижения народа Узбекистана в области экономического и культурного строительства!

Нас, малийцев, особенно радует, что ваша республика благодаря Советской власти покончила с отсталостью и вышла из непроглядной тьмы неграмотности. Ведь наша страна стоит сейчас перед такими же трудностями. Колониальное господство оставило в наследие народу Мали экономическую отсталость, неграмотность, болезни. В триумфальных полетах советских космических кораблей мы видим и результаты труда узбекского народа. Позвольте, дорогие товарищи, пожелать вам новых больших успехов в благородном деле строительства коммунизма».

Успешно завершить государственный план

Мерам, обеспечивающим успешное завершение государственного плана шестого года семилетки и ритмичную работу промышленных, строительных, транспортных предприятий с первых дней 1965 года, было посвящено совещание, созванное Средазбюро ЦК КПСС. В совещании приняли участие представители партийных, советских, хозяйственных, плановых органов Узбекистана, Киргизии, Таджикистана, Туркменистана, руководящие работники среднеазиатских организаций.

На совещании отмечалось, что, соревнуясь за достойную встречу 47-й годовщины Великого Октября и юбилеев союзных республик и их Коммунистических партий, предприятия Среднеазиатского совнархоза в целом перевыполнили план девяти месяцев по выпуску валовой продукции и большинству важнейших изделий. Объем производства по сравнению с соответствующим периодом прошлого года увеличился на 15,3 процента. Этому в первую очередь способствовал рост производительности труда и ввод в эксплуатацию новых заводов, цехов, пополнение парка оборудования, внедрение прогрессивной технологии.

В то же время ряд предприятий не справился с планом. По этой причине недодано продукции на 19,7 миллиона рублей.

Не справились с государственным планом 19 заводов промышленности строительных материалов, 11 хлопкоочистительных, 5 машиностроительных, 4 химических, 8 предприятий управления радио- и электротехнической промышленности, 15 — пищевой, 5 — рыбной. Лишь в одной отрасли промышленности — нефтяной и газовой — нет отстающих предприятий.

Анализ деятельности отстающих заводов, фабрик, рудников, промыслов показал, что причины плохой работы кроются, как правило, во внутренних неполадках, мешающих полностью использовать резервы производства. В ряде случаев не была оказана должная помощь предприятиям отраслевыми управлениями совнархоза.

Так, управление промышленности строительных материалов не обеспечило полного использования наличных мощностей на многих своих предприятиях, в частности, на цементных заводах. На предприятиях этой отрасли слабо поставлена экономическая работа, не изучаются систематически возможности совершенствования организации производства. Характерно, что здесь 15 заводов не выполнили план по производительности труда, почти половина предприятий допустила удорожание себестоимости продукции.

На совещании подчеркивалось, что каждое предприятие может в короткий срок преодолеть отставание. Время, оставшееся до конца года, нужно использовать для резкого улучшения деятельности всех звеньев производства, осуществить намеченные мероприятия по освоению новых мощностей, совершенствованию технологии, создать условия для выполнения и перевыполнения заданий на каждом рабочем месте. Особо следует позаботиться о том, чтобы предприятия ритмично работали в зимний период.

Участники совещания рассмотрели ход промышленного, сельскохозяйственного, культурного, жилищного строительства. Отмечалось, что графики ввода в действие ряда заводов, фабрик, станций нарушаются. Наряду с задержкой технической документации и несвоевременной поставкой оборудования, за что несут ответственность заказчики, отрицательно сказываются на деятельности строительных площадок недочеты в планировании и организации перевозок, неполная загрузка предприятий сборного железобетона, недостаточное использование механизмов. Между тем по уровню обеспеченности основными материалами, по оснащенности техническими средствами стройки Средней Азии могли бы успешно справиться с намеченным объемом работ. На ряде строек слабо организован труд, допускается большая текучесть кадров. Из-за недочетов в организации монтажных работ часто задерживается сдача в эксплуатацию цехов и участков, обеспеченных оборудованием. Совещание наметило конкретные меры по своевременному завершению строительства важнейших объектов.

Рассмотрены также мероприятия по улучшению перевозок народнохозяйственных грузов.

(УзТАГ).

НАВСТРЕЧУ ОКТЯБРЮ, НАВСТРЕЧУ ЮБИЛЕЮ РЕСПУБЛИКИ

Есть 2.600.000 тонн! Остался миллион. Возьмем и его!

На уборке урожая хорошо трудится механик-водитель колхоза имени Энгельса Ленинградского производственного управления, депутат Верховного Совета Узбекской ССР Махбуба Насриддинова, которую вы видите на этом снимке. Ежедневно из бункера своего «голубого корабля» она выгружала в разгар сезона 7—8 тонн хлопка.

Фото А. Тураева.

За день Узбекистан заготовил 54.349 тонн хлопка

25 октября

ОПЕРАТИВНЫЕ ДАННЫЕ О ЗАГОТОВКАХ СЫРЦА

НА 26 ОКТЯБРЯ

ПО СРЕДНЕАЗИАТСКОМУ ЭКОНОМИЧЕСКОМУ РАЙОНУ

(в процентах к плану: первая колонка — заготовлено хлопка за день, вторая — заготовлено с начала сезона, третья — заготовлено хлопка машинного сбора за день, четвертая — заготовлено сырца машинного сбора с начала сезона)

Чимкентская область				
Казахской ССР	2,05	93,59	0,02	35,03
Киргизская ССР	1,75	87,27	1,12	101,02
Узбекская ССР	1,58	75,38	1,59	86,18
Таджикская ССР	1,38	66,09	1,36	59,30
Туркменская ССР	1,77	60,77	2,33	51,83

ПО ОБЛАСТЯМ УЗБЕКСКОЙ ССР

(в процентах к плану: первая колонка — заготовлено за день, вторая — заготовлено с начала сезона, третья — заготовлено за день хлопка машинного сбора, четвертая — заготовлено сырца машинного сбора с начала сезона)

Ташкентская	1,53	95,30	1,17	103,61
Ферганская	1,02	91,66	0,58	109,01
Андижанская	1,26	87,77	1,24	96,61
Кашкадарьинская	1,78	87,16	0,94	121,16
Сурхандарьинская	1,20	75,05	1,39	98,36
Сырдарьинская	1,79	74,03	2,21	104,85
Бухарская	1,61	63,98	0,88	54,01
Хорезмская	2,35	54,62	2,52	38,97
Каракалпакская АССР	1,95	53,69	2,29	42,28
Самаркандская	2,08	45,15	2,29	42,80

ПО ПРОИЗВОДСТВЕННЫМ УПРАВЛЕНИЯМ РЕСПУБЛИКИ

(в процентах к плану: первая колонка — заготовлено хлопка с начала сезона, вторая — заготовлено сырца машинного сбора с начала сезона)

ТАШКЕНТСКАЯ ОБЛАСТЬ		
АККУРГАНСКОЕ	111,71	130,93
КАЛИНИНСКОЕ	105,22	152,00
ВЕРХНЕЧИРЧИКСКОЕ	103,31	109,66
Среднечирчикское	95,80	99,96
Буйинское	89,66	90,34
Янгиюльское	88,99	92,35
Бенабадское	84,14	88,52
ФЕРГАНСКАЯ ОБЛАСТЬ		
КИРОВСКОЕ	113,67	101,19
УЗБЕКИСТАНСКОЕ	109,63	113,80
ПАПСКОЕ	106,15	129,79
Ленинградское	98,00	106,77
Алтыарыкское	83,02	96,36
Ахунбабаевское	79,53	108,70
Кувинское	79,19	108,47
Ферганское	65,98	81,25
АНДИЖАНСКАЯ ОБЛАСТЬ		
ЗАДАРЬИНСКОЕ	110,44	120,21
Московское	93,36	107,02
Балыкчинское	91,86	101,09
Избасканское	89,57	93,01
Мархаматское	89,00	100,88
Андижанское	88,92	84,17
Учкурганское	88,29	88,38
Ходжаабадское	85,85	105,34
Чустское	84,92	95,55
Наманганское	84,55	60,82
Кургантепинское	83,29	129,36
Янгикурганское	78,16	71,35
КАШКАДАРЬИНСКАЯ ОБЛАСТЬ		
КАРШИНСКОЕ	124,84	118,11
КАСАНСКОЕ	119,04	85,98
ГУЗАРСКОЕ	113,46	42,33
Яккабагское	86,72	154,08
Чиракчинское	78,10	109,86
Шахрисабзское	65,88	132,07
СУРХАНДАРЬИНСКАЯ ОБЛАСТЬ		
Шурчинское	80,71	96,04
Денаусское	77,20	104,30
Сариасийское	75,31	117,67
Шерабадское	67,58	49,07
Термезское	59,21	42,11
СЫРДАРЬИНСКАЯ ОБЛАСТЬ		
Джизакское	88,90	134,33
Ильичевское (Голодностепстрой)	81,02	116,52
Янгиерское	80,07	98,16
Гулистанское	76,82	126,24
Сырдарьинское	74,02	111,42
Кировское	72,65	103,69
Пахтааральское	53,35	67,37
БУХАРСКАЯ ОБЛАСТЬ		
Вабкентское	76,02	62,15
Ромитанское	71,05	62,48
Гиждуванское	61,61	50,04
Бухарское	60,55	52,27
Каракульское	56,63	45,02
Навоийское	56,44	50,44
ХОРЕЗМСКАЯ ОБЛАСТЬ		
ЗОНАЛЬНАЯ СТАНЦИЯ	118,00	—
Янгиарыкское	62,95	40,81
Хазараспское	57,33	34,32
Шаватское	52,28	43,53
Хивинское	50,21	41,07
Гурленское	49,59	33,03
КАРАКАЛПАКСКАЯ АССР		
Ходжейлийское	72,93	50,40
Кунградское	56,14	56,18
Кегейлийское	54,17	45,50
Чимбайское	51,43	28,29
Амударьинское	50,12	46,24
Турткульское	49,17	38,02
САМАРКАНДСКАЯ ОБЛАСТЬ		
НУРАТИНСКОЕ	103,57	—
Нарпайское	64,85	59,91
Каттакурганское	46,88	52,85
Пастдаргомское	42,30	32,09
Булунгурское	41,44	38,82
Иштыханское	37,90	32,08
Самаркандское	37,70	13,79
Пайарыкское	37,58	42,39
Галляаральское	36,07	—

«БЕЛОЕ ЗОЛОТО» ПУСТЫНИ

НУРАТА, 26 октября. (По телефону). Хозяйства Нуратинского производственного управления издавна славятся каракулем, который называют в народе «черным золотом» пустыни. А нынче нуратинцы успешно осваивают и производство «белого золота». На краю Кызылкумов есть массивы условно поливных земель, где теперь возделывают хлопчатник.

Сегодня у хлопкоробов Нураты праздник. Они первыми в Самаркандской области выполнили план хлопкозаготовок. С каждого гектара собрано по 18,5 центнера сырца.

Впереди соревнующихся — коллектив отделения «Коммунизм» совхоза имени Свердлова. Выполнив план, хлопкоробы отделения к 47-й годовщине Великого Октября решили собрать на круг по 30 центнеров «белого золота».

Хлопкоробы управления, соревнуясь в честь 47-летия Октября, юбилея республики и Компартии Узбекистана, решили дополнительно собрать по два центнера хлопка с каждого гектара.

О. БАГИРОВ.

ОТВЕТ ДЕЛОМ

ГУЛИСТАН, 26 октября. (По телефону). Делом отвечают на октябрьские Призывы ЦК КПСС передовые хлопкоробы Сырдарьинской области. Совхоз «Дружба» первым в области выполнил годовой план сдачи хлопка государству. Сдано более 1.850 тонн высококачественного сырца.

— К 47-й годовщине Великого Октября, — говорит директор совхоза А. Арутюнян, — коллектив совхоза решил собрать еще не менее одной тысячи тонн хлопка.

Годовые планы выполнило уже более 70 хлопководческих бригад. Рапортуют многие отделения совхозов.

Вот один из рапортов, поступивших сегодня: выполнил план сдачи хлопка коллектив второго отделения совхоза «Мирзачуль». Сдано 760 тонн, из них 430 тонн собрано машинами. Более 90 процентов хлопка принято первыми сортами. Хлопок в счет обязательства сдают бригады, которыми руководят А. Исаев, Г. Анаркулова и другие. Подсчитав свои возможности, коллектив отделения решил к 7 ноября собрать с каждого гектара еще по пять центнеров хлопка.

А. ХАЙРУТДИНОВ.
Соб. корр. «Правды Востока» по Сырдарьинской области.

УПУСКАЮТ ЛУЧШЕЕ ВРЕМЯ

НИЗКИМИ темпами ведет уборку урожая колхоз «Ленинизм» Ромитанского производственного управления. И причина этого одна — плохо организован труд хлопкоробов. Могли бы выручить машины, но поля для них не подготовлены.

В бригаде Базара Хатамова мы наблюдали такую картину. Поля густо заросли сорняками, ок-арыки и края карт не разровнены. Не удивительно, что машинам здесь работать трудно, да и хлопок сильно засоряется. И вот результат — механики-водители Наим Рахимов, Рузи Сидиков выгружают в день по 2—3 бункера.

Низка производительность труда также в бригадах Ядгара Рахматова, Ризокула Каримова. График уборки урожая здесь систематически срывается.

В бригаде У. Сахибова по штату числится 43 человека, однако на работу выходят 27—30. В бригаде Е. Рахматова не созданы культурно-бытовые условия для сборщиков. Не удивительно поэтому, что при плане 4 тонны здесь ежедневно заготавливается лишь 2,6—2,7 тонны хлопка.

Не лучше положение и в колхозе имени Фрунзе. Для сборщиков не организовано горячее питание, плохо оборудованы полевые станы. В результате уборка идет очень медленно.

Бригады А. Рузиева, Ш. Ходжаева, Р. Раджабова, несмотря на массовое раскрытие коробочек, заготавливают сырца за день всего по 1,2—1,3 процента к плану.

В колхозе нынче должны снять машинами 300 тонн хлопка, однако до сего времени собрано всего 27 тонн.

Низка производительность труда механиков-водителей и сборщиков также в колхозе имени Куйбышева. Члены артели Раджаб Гадоева, Фатима Рахимова за весь сезон не были ни одного дня на уборке урожая. Поле их деятельности — базар.

В бригаде Шукура Тахирова план выполнен лишь на 12 процентов, здесь не установлен контроль за качеством сбора, низка трудовая дисциплина. Дневной прирост заготовок хлопка к годовому плану по бригаде составляет всего 0,5—0,6 процента.

Руководители Ромитанского производственного управления, пока есть время, должны по-настоящему организовать труд людей на уборке. Иначе хозяйства управления останутся в большом долгу перед государством.

С. КАДЫРОВ.

Ромитанский район.

ГУДЯТ «ГОЛУБЫЕ КОРАБЛИ»

ОБЗОР ПИСЕМ СЕЛЬКОРОВ

□ □ □

Юбилейный год нашей республики ознаменован массовым применением хлопкоуборочных машин. Теперь уже никого не приходится убеждать в преимуществе механических сборщиков хлопка. Им повсеместно в Узбекистане открыта широкая дорога.

В редакцию ежедневно приходят десятки писем сельских корреспондентов, в которых рассказывается о замечательных делах механизаторов.

«Более 40 «голубых кораблей» почти круглосуточно гудят на хлопковых полях совхоза «Найман» Папского производственного управления, — пишет шофер **М. Зилев.** — Они ежесуточно собирают до ста тонн «белого золота». Высокой производительности добиваются многие механики-водители. Г. Саттаров, И. Авлиев, К. Потапкина и другие выгружают из бункеров своих агрегатов по 5—6 тонн хлопка за смену, а с начала сезона на счету каждого из них уже по 120—150 тонн».

Массовое применение уборочных машин позволяет хозяйствам республики вести уборку урожая и хлопкозаготовки высокими темпами. Члены бригады, возглавляемой коммунистом Ашуром Тогаевым из колхоза «Коммунизм» Янгиерского производственного управления, говорится в заметке **Ю. Бабаева**, еще 10 октября рапортовали о досрочном выполнении годового плана хлопкозаготовок. В достигнутом успехе большая заслуга механизаторов А. Садикова, А. Кенжаева и Д. Шадиева. Они собрали машинами 245 тонн хлопка из 367 тонн, доставленных на заготовительный пункт.

В корреспонденции **Э. Эрназарова** рассказывается о том, что в начале уборочной страды колхоз «Москва» занимал одно из последних мест в Навоийском производственном управлении. Как только на поля вышли машины, ежедневные темпы сдачи сырца сразу же поднялись до 2,5—3 процентов, и вскоре колхоз вышел по хлопкозаготовкам в число передовых.

К. Ташбахтоев сообщает о высокопроизводительной работе механизаторов колхоза «Кизил Узбекистон» Мархаматского производственного управления, **К. Тешабаев** — колхоза имени XX партсъезда этого же управления, **Д. Турдыев** — колхоза имени Энгельса Бухарского производственного управления, **А. Заиров** — колхоза «Узбекистон» Чустского производственного управления. Селькоры подчеркивают, что достижению успехов сопутствуют умелая эксплуатация уборочной техники, прогрессивная организация труда, новые методы обслуживания агрегатов.

О значительном экономическом эффекте машинной уборки в колхозе имени Карла Маркса Ахунбабаевского производственного управления сообщает наш внештатный корреспондент **И. Ташбеков.** В этом хозяйстве нынче работают 22 уборочных агрегата, которые собрали уже многие сотни тонн «белого золота». Главный бухгалтер колхоза С. Баширов подсчитал, что сбор хлопка машинами в пять раз дешевле, чем ручной сбор, и на этом колхоз сэкономил 116 тысяч рублей.

Сельских механизаторов любовно называют в народе гвардейцами хлопковых полей. Многие тысячи из них успешно несут в эти предпраздничные дни трудовую вахту в честь 47-й годовщины Великого Октября, 40-летия республики и Компартии Узбекистана, вносят достойный вклад в общенародную борьбу за 3.600.000 тонн узбекистанского хлопка.

ЗАСЛОН ПОТЕРЯМ

САМАРКАНД, 26 октября. (По телефону от соб. корр.). В Нарпае под руководством председателя комитета партгосконтроля Н. Бабакулова народные контролеры ведут активную борьбу с потерями и потравами урожая.

Народные контролеры проводят массовые рейды. Недавно проверка проведена в колхозе «Иттифак». В бригаде С. Тураева выгруженный из подборщика хлопкоуборочной машины сырец не сушили и не пропускали через ворохоочиститель. И как результат такой нерадивости — сгнило три тонны сырца. По предложению народных контролеров этот случай был обсужден на заседании правления колхоза. Виновники привлечены к материальной ответственности.

Вот другой пример. Заготпункт не принял из-за повышенной влажности партию сырца, поступившего из бригады Т. Тангриева колхоза имени Калинина. Народные контролеры сразу же выехали в эту бригаду. Из беседы с колхозниками выяснилось, что бригадир в погоне за темпами вынуждал их собирать незрелый хлопок. Комиссия строго предупредила бригадира, а сборщикам разъяснила, какой вред хозяйству и государству наносит недоброкачественная уборка.

Работа народных контролеров дает ощутимые результаты. В первые дни уборки, например, заготпункт ежедневно возвращал колхозу имени Ленина по 8—10 тонн некондиционного сырца. А сейчас возврат хлопка этому хозяйству совершенно прекратился. Сами хлопкоробы строго следят за тем, чтобы после сбора не оставалось сбитых на землю долек или ошпков в коробочках.

Потерям хлопка благодаря деятельности народных контролеров поставлен надежный заслон.

И. ГОРСТКИН.

ЗА ДВА ПЛАНА!

Наш совхоз — самое крупное хлопкосеющее хозяйство в Каршинском производственном управлении. План хлопкозаготовок выполнен досрочно. Государству сдано более 8.000 тонн «белого золота».

Но темпы уборочных работ не снижаются ни на один день.

В нынешнем году значительная часть урожая убирается машинами. Среди механиков-водителей широко развернуто соревнование за достойную встречу 47-й годовщины Великого Октября, 40-летия республики и Компартии Узбекистана. Передовые механизаторы — члены КПСС Х. Усманов, Р. Чариев, Т. Ишнязов и другие ежедневно выполняют сменное задание.

Труженики совхоза мобилизуют все силы и средства для быстрейшего завершения уборки. Они намерены довести производство хлопка в юбилейном году до 16 тысяч тонн.

Ш. ДЖУРАЕВ.
Агроном совхоза имени XX партсъезда.

Каршинский район.

ГЕРОИ СТРАДЫ НА ЦЕЛИНЕ

Голодностепские механизаторы широко развернули соревнование в честь юбилея республики и Компартии Узбекистана. Десятки механиков-водителей значительно перевыполнили сезонную норму сбора хлопка, рапортовали о завершении своих обязательств.

Победителями в соревновании капитанов «голубых кораблей» совхоза № 1 стали Рахман Наврузов, Эрмек Сагдуллаев и Нарташ Умерханов. Каждый из них выгрузил из бункера по 145—150 тонн сырца.

В совхозах «Пахтакор», № 26, № 7 наилучших показателей добились Саид Закиров, Асрор Ахмедов, Арзи Абдурахманов, Урал Байназаров, Маджид Абраев, Аман Аликулов, Норташ Иманхалов. На их счету по 120—160 тонн хлопка.

По 5—8 тонн «белого золота» собирают ежедневно многие механизаторы совхоза № 6 имени Г. С. Титова. В их числе Абдуразак Кувандыков, Инобат Ахунова, Нажметдин Равшанов, Шавки Шакаров, Яраш Газибеков, Хамид Равшанов, Шавки Шакаров, Яраш Газибеков, Хамид Пардаев и другие. Десять лучших механиков-водителей совхоза сообща собрали с начала сезона 1.400 тонн хлопка.

М. ГАДЕЛЬШИНА.
Инструктор парткома «Голодностепстроя».

г. Янгиер.

ХОРОШ РИС!

ТОПТЕПА, 26 октября. (По телефону). Горячая пора сейчас у рисоводов колхоза «Полярная звезда». Упорный труд, внедрение передовых приемов агротехники позволили вырастить на 300 гектарах хороший урожай шалы. Первые намолоты показали, что каждый гектар дает по 55—56 центнеров риса. Это на 7—8 центнеров больше, чем в 1963 году.

Высокими темпами ведется продажа риса государству. На заготовительный пункт уже сдано 180 тонн этой ценной продовольственной культуры.

— Год нынче юбилейный, и хочется отметить его большими трудовыми успехами, — говорит председатель колхоза «Полярная звезда», дважды Герой Социалистического Труда Ким Пен Хва. — Колхоз завершает выполнение плана заготовок риса. Механизаторы закончат уборку шалы к концу октября. Одновременно развертывается взмет зяби.

М. ДУБИНСКИЙ.

Организованно ведут уборку урожая хлопкоробы колхоза имени Ленина Сырдарьинского района. Хорошо трудятся и сборщики, и механизаторы. Председатель сельхозартели, Герой Социалистического Труда Назира Юлдашева и бригадир Шараф Джураев — снимок слева — проверяют качество сырца. На снимке справа — сборщица колхоза имени Свердлова Янгиюльского района Мастура Рамазанова. Что ни день, то от нее на бригадный хирман поступает 180—200 килограммов хлопка.

Фото А. Горюнрина и К. Разыкова. (Фотохроника УзТАГ).

ВОЗРОДИМ СЛАВУ КАРАКАЛПАКИСТАНСКОЙ ЛЮЦЕРНЫ

В СВЯЗИ с организацией промышленного производства свинины, говядины, мяса птицы, яиц и молока встает вопрос и о создании крупных фабрик по производству люцерновой муки.

Люцерна, как известно, — ценнейший корм для животных и птицы. В килограмме люцернового сена содержится 0,5 и более кормовых единиц, а в листьях ее — до 20 процентов протеина. Особенно хороша люцерновая мука искусственной сушки. Переваримого протеина в муке в 1,7 раза больше, чем в сене, в пять раз больше каротина и в два раза больше кормовых единиц. Необходимость и полезность переработки люцернового сена в сенную муку очевидна.

Решениями партии и правительства предусмотрено в 1965—1970 годах организовать специализированные хозяйства по товарному производству витаминной муки искусственной сушки и производить в стране 2.500.000 тонн витаминной муки.

Каракалпакская автономная республика издавна славилась высокими урожаями люцерны. Так, бригада Абдуллы Нурекеева из нашего совхоза за четыре укоса получает по 110—115 центнеров люцернового сена с гектара. Другими словами, гектар дает 5.500 кормовых единиц и 1.650 килограммов переваримого белка. А если такое количество сена переработать в муку искусственной сушки, то кормовые достоинства люцерны удвоятся. Какая другая культура может конкурировать с люцерной, переработанной на муку? Пожалуй, другой такой культуры нет.

Поэтому правильно партия ставит вопрос о расширении посевов люцерны и повышении ее урожайности.

Рабочие, бригадиры и специалисты нашего совхоза, обсуждая вопрос о расширении посевов люцерны и производства люцерновой муки искусственной сушки, пришли к единому мнению: в ближайшие годы при сравнительно небольших затратах можно посевы люцерны с 650 гектаров, имеющихся в настоящее время, довести до трех тысяч в 1966 году и до пяти тысяч гектаров в 1970 году, а урожайность поднять до ста центнеров. Хозяйство сможет производить до 50 тысяч тонн люцерновой муки искусственной сушки.

Из чего же мы исходили в своих расчетах? Прежде всего — земли у нас достаточно, воду можно получить из канала Раушан и канала имени Ленина. Люди у нас есть, электроэнергию к нам подвели. Вот наши исходные позиции плюс желание.

Совхоз специализируется на производстве говядины, и поэтому нам необходима кукуруза. Кукурузный силос в сочетании с люцерной — хороший корм для скота. При таком корме продуктивность животных возрастает.

Чтобы совхоз мог производить товарную люцерновую муку, расширить посевы люцерны, ему надо оказать помощь. Какую же? Построить два канала стоимостью примерно по 50 тысяч рублей, произвести планировку, поделку временных оросителей на вновь осваиваемых 3.000 гектарах, что потребует 200—250 тысяч рублей. Нужна такая техника: тракторы, сушилки, прицепы, а также оборудование для сушилок и мельница. Это еще 250—300 тысяч рублей. Все затраты исчисляются в сумме 600—700 тысяч рублей. Расчеты, конечно, примерные, они смогут иметь отклонения в ту или иную сторону. Словом, затраты небольшие и они окупятся уже в первом году. 50 тысяч тонн люцернового муки — это, прежде всего, незаменимый корм, а если перевести его на деньги, то получается: 50.000 тонн × 40 рублей = 2 миллиона рублей.

Правда, это дело новое и не так легко выполняется, как делаются расчеты, мы это сознаем. Но дело стоящее. Раньше мы приготавливали сенную муку из люцернового сена, пропуская его через ДКУ, и это давало хорошие результаты. В текущем году мы сохранили заболевшую птицу благодаря наличию люцерновой муки, и теперь обязательство по производству миллиона яиц непременно выполним.

Совхоз занимался производством сенной муки как бы кустарным способом и в мизерном количестве. А в перспективе — промышленное производство сенной муки искусственной сушки. Это даст многое.

В феврале мне довелось побывать в экспериментальном хозяйстве Узбекского института животноводства «Красный водопад». Там имеется сушилка барабанного типа «АМВ-4». Это машина несовершенная, малопроизводительная (300—400 килограммов в час), громоздкая, сложная и часто ломается. Для задуманного нами производства сенной муки такая машина не подойдет. Конструкторам следует подумать о создании высокопроизводительной и простой сушилки. Ведь есть же хорошие сушилки для хлопка! А почему не создать такую же хорошую, комбинированную сушилку, чтобы летом ее использовать на сушке и помоле люцерны, а осенью — на сушке хлопка. Такая сушилка будет производительно использована и обойдется дешевле.

Такие машины нужны для совхозов с небольшим производством люцерновой муки. Для нашего же совхоза надо построить завод, который бы мог перерабатывать 400—420 тонн люцерны в сутки.

Таковы наши планы. И они, несомненно, будут с честью выполнены.

П. ВИННИКОВ.
Директор совхоза имени Ильича, депутат Верховного Совета Узбекской ССР.

Кунградский район.

О ЧЕМ РАССКАЗАЛ ОТЧЕТ...

Человек уехал из родного города двадцатилетним юношей и вернулся лишь спустя много лет. Ходит он по зеленым улицам Каттакургана, улыбается новым домам, асфальтированным тротуарам, клумбам, цветникам, красавцу-парку. Смотрит и не насмотрится.

Каттакурганцы влюблены в свой город, с каждым годом делают его все краше и нарядней. Здесь немало красивых зданий: городской театр, клубы и дома культуры, школы.

А как было сорок лет назад?

Перед нами отчет Каттакурганского уездно-городского исполнительного комитета за 1924 год. Из него видно, что в Каттакургане жило 10.300 человек. Местхоз располагал 29 жилыми домами, 19 лавками-буфетами, которые сдавались в аренду, и 13 базарами. Промышленность была такая: кирпичный завод, небольшая бойня и три мельницы.

В отчете написано: «Монументальных зданий город в настоящее время не имеет совершенно. В этом году производится закладка узбекского училища, которое явится единственным на весь город монументом. Планировка безусловно необходима. План города слишком устарел (составлен в 1885 году)».

Любопытны и цифры бюджета. Ассигнования на местное хозяйство составляли 18.500 рублей, на здравоохранение — 24 тысячи, просвещение — около 30 тысяч, социальное обеспечение — 290 рублей. А в нынешнем году только на нужды народного образования и здравоохранения ассигновано свыше двух с половиной миллионов рублей.

Сорок тысяч человек проживает ныне в Каттакургане. Построено много новых предприятий — масложиркомбинат, завод «Узпродмаш», хлебокомбинат, хлопкозавод, молочный, мясной и мельничный комбинаты, теплоэлектростанция, ремонтно-механический завод, создан трест «Каттакургангаз».

Кустарная хлебопекарня с примитивными печами когда-то выпускала четыре тонны хлебобулочных изделий в сутки. Работало на этой пекарне 70 человек. Не было никакой механизации: стояли длинные корыта, и люди месили тесто руками. Из колодца ведрами носили воду. Длинными лопатами мастера сажали хлеб в печь.

А теперь пекарня превратилась в современный механизированный хлебокомбинат, который выпекает за сутки 35 тонн хлебобулочных изделий. На автоматической линии с помощью механизмов производятся все процессы — от замеса до выемки из печей готового хлеба.

Неузнаваемо изменился и быт каттакурганцев. В домах — электричество, газ, радио. Три тысячи каттакурганцев смотрят передачи Ташкентской студии телевидения. В этом году в городе будет тысяча новоселов. Хорошо!

Р. ПЛУНГЯН.

г. Каттакурган.

ДОБРАЯ ВАХТА СТРОИТЕЛЕЙ

Недалеко от мавзолея Тимура — только перейти через Регистанскую улицу — выросло новое великолепное здание театра оперы и балета на тысячу мест. Почти полтысячи лет разделяют эти два сооружения.

Новый театр — это подарок самаркандских строителей к сороколетию республики. Они досрочно сдали цехи шелкомотальной фабрики мощностью 10 миллионов метров крепдешина, бархата и других тканей. Это почти в два раза больше нынешней производительности фабрики.

За девять месяцев сдано более 35 тысяч квадратных метров жилья. Построен цех цветного литья на заводе «Красный двигатель». В Каттакургане вступила в строй электроподстанция на 220 киловольт. На днях сдается в эксплуатацию блок печей на Самаркандском суперфосфатном заводе. Завершается строительство цеха ремонта тракторов в Зерабулаке, второй очереди шиноремонтного завода в Самарканде.

А. МИХАЙЛОВ.
Внештатный корр. «Правды Востока».

г. Самарканд.

СОВЕТСКИЕ СТРОИТЕЛИ! ВЫШЕ ТЕМПЫ И КАЧЕСТВО СТРОИТЕЛЬНЫХ РАБОТ! СТРОЙТЕ ЭКОНОМИЧНЫЕ, УДОБНЫЕ И КРАСИВЫЕ ЗДАНИЯ И СООРУЖЕНИЯ!

ИЗ ПРИЗЫВОВ ЦК КПСС К 47-Й ГОДОВЩИНЕ ВЕЛИКОЙ ОКТЯБРЬСКОЙ СОЦИАЛИСТИЧЕСКОЙ РЕВОЛЮЦИИ.

Ташкент сегодня. Вид на Комсомольскую улицу со стороны площади имени Юлдаша Ахунбабаева.

Фото Б. Фомичева. (Фотохроника УзТАГ).

НЕЗАВЕРШЕННЫЙ ОБЪЕКТ

Партия и правительство выделяют огромные средства на капитальное строительство. По Средазсовнархозу за последний год они возросли на 23 процента. Основная часть этих средств приходится на объекты, ввод которых предусмотрен в текущем году.

Нынче в Узбекистане введены значительные мощности по химической, нефтеперерабатывающей, пищевой и другим отраслям промышленности. Выдают новую продукцию Чирчикский электрохимкомбинат, ферганские заводы азотных удобрений, фураньих соединений, нефтеперерабатывающий, Алтынтоканский полиметаллический комбинат, Янгиюльская кондитерская фабрика и ряд других предприятий.

Но нужно признать, что при всех этих успехах план ввода некоторых объектов сорван или срывается. Во втором полугодии предусмотрен ввод мощностей химической, легкой, пищевой и хлопкоперерабатывающей промышленности. Однако строительство некоторых пусковых объектов вызывает тревогу.

Под угрозой срыва ввод мощностей по производству дефолиантов на Ферганском заводе азотных удобрений и некоторых видов продукции завода фураньих соединений. Отстает сооружение некоторых объектов на Чирчикском электрохимкомбинате, низки темпы строительства на Навоийском химкомбинате.

Медленно осуществляется строительство новых и реконструкция действующих хлопкозаводов. План капитальных вложений по этой отрасли промышленности за 9 месяцев выполнен на 40 процентов, а план строительно-монтажных работ — на 48 процентов.

Хлопка, собранного машинами, поступает все больше и больше, а мощность сушильно-очистительных цехов наращивается медленно. От того, как будет решена эта задача, зависит сохранность заготовленного хлопка. Однако некоторые строительные организации относятся к объектам хлопковой промышленности как к второстепенным. Вот пример. Джизакскому хлопкозаводу на восемь месяцев ассигнована 261 тысяча рублей, а строители выполнили работ всего на 3 тысячи рублей. Медленно сооружаются Славянский, Бахтский и Аккурганский хлопкозаводы, и особенно хлопкозаводы в Каракалпакистане и Хорезмской области.

Средазсовнархоз и Госсредастрой еще в июне рассмотрели вопрос о строительстве объектов хлопковой промышленности. Были намечены конкретные мероприятия по убыстрению строительных работ. Однако существенных изменений не произошло. Наоборот, на некоторых хлопкозаводах темпы строительства даже снизились. Так, если по Аккурганскому хлопкозаводу в первом полугодии план капитального строительства выполнен на 58 процентов, то за 9 месяцев — всего на 27 процентов.

Чем можно объяснить такое отношение строительных организаций и директоров хлопкозаводов к выполнению решений Средазсовнархоза и Госсредастроя? Только безответственностью.

Тревожное положение с вводом производственных мощностей сложилось и в горнометаллургической промышленности и особенно по Ингичкинскому и Лянгарскому рудоуправлениям. Наиболее трудоемкие горнокапитальные работы по Ингичкинскому рудоуправлению трест № 150 выполнил лишь наполовину, а в Лянгаре вообще не приступали к работе. Сейчас Ингичкинское рудоуправление не выполняет плана. Новые шахты позволили бы ввести новые мощности за счет нижних горизонтов, однако вскрытие их по вине строителей сорвано, и горняки поставлены в тяжелое положение.

Следует отметить, что ни Главузбекстрой и его тресты, ни Госсредастрой не имеют специалистов по строительству рудников. Поэтому строители, выполняющие горнокапитальные работы, не получая конкретной помощи, зачастую решают вопросы неквалифицированно. Видимо, назрела необходимость создать в системе Госсредастроя специализированный трест по строительству шахт и рудников, тем более, что в ближайшем будущем намечаются большие капитальные вложения в горнометаллургическую промышленность Среднеазиатского экономического района.

Очень важно своевременно поставить заказчикам оборудование и материалы. Существующая система планирования и поставки оборудования и материалов исходит из принципа строительной готовности объекта и срока монтажа оборудования. Если строительная готовность отстает, поставка оборудования и комплектующих изделий переносится на следующее полугодие. Так, на мощности, вводимые в четвертом квартале, занаряжается основного оборудования производится в третьем квартале, а незначительной части оборудования и материалов — в четвертом квартале.

В системе комплектации имеются неувязки в сроках поставки оборудования со сроками ввода производственных мощностей. «Средазкомплекту» необходимо укомплектовать пусковые стройки недостающим оборудованием и материалами как за счет дополнительной поставки, так и за счет перераспределения наличных ресурсов.

На предприятиях Совнархоза накопилось много оборудования, ввод в действие которого задерживается из-за неготовности объектов. Ввод производства дефолиантов на Ферганском заводе азотных удобрений намечен в четвертом квартале текущего года, но по вине строителей объект не завершен. Поэтому нет возможности установить оборудование на сумму более 2,5 миллиона рублей и подготовить фронт работ для монтажа оборудования, которое поступит дополнительно.

Некоторые директора строящихся объектов несвоевременно, а зачастую и неполно представляют заявки на оборудование и комплектующие изделия. Это затрудняет получение дополнительных фондов и размещение заказов на предприятиях-поставщиках. Сошлемся на такой случай. На Ферганском заводе азотных удобрений перед пуском предприятия выявилась нехватка 28 километров остродефицитного контрольного кабеля. Такое же примерно положение создалось на Навоийском химкомбинате. Спрашивается, где же были руководители этих предприятий.

Бывают у нас случаи и другого рода. Ингичкинское рудоуправление дало заявку на поставку оборудования, которое имеется на стройке. Есть также факты, когда стройки отказываются от выделенного оборудования и требуют поставки другого.

Эти и другие случаи — результат серьезных недостатков в комплектации строек. И вопрос надо ставить так: всякий случай задержки выдачи спецификаций на получение оборудования, всякий случай дополнительных заявок на оборудование должен рассматриваться как грубейшее нарушение государственной дисциплины.

Несмотря на эти и другие недостатки в капитальном строительстве, есть все возможности за счет мобилизации имеющихся ресурсов поправить положение на пусковых объектах и уже сейчас готовиться к выполнению плана ввода мощностей в 1965 году.

Темпы роста капитальных вложений на промышленное строительство по Узбекистану в 1965 году увеличиваются примерно на 30 процентов, а успешный ввод этих мощностей будет зависеть от того, как мы будем работать сейчас.

А. КОВТУН.

Начальник управления капитального строительства Средазсовнархоза.

А ПРОЕКТ-ТО С ИЗЪЯНОМ...

УСКОРИТЬ сооружение сушилок

В нынешнем году в республике значительно расширяются мощности сушильного хозяйства. Сто колхозов и совхозов строят высокопроизводительные сушилки конструкции братьев Быковых. Однако во многих хозяйствах ввод их в действие задерживается.

Происходит это по ряду причин. В колхозе «Политотдел» Верхнечирчикского производственного управления допущены ошибки при строительстве сушильной камеры и узла шнека. В то же время задержка с монтажом вентиляционной камеры произошла из-за недостатков в самом проекте сушилки.

В целях совершенствования конструкции в проект топочного и других отделений внесены изменения. Сейчас отпадает надобность в кладке канала подсоса просачивающихся через сальник-уплотнитель газов.

В связи с этим кладка стен вместо двух с половиной кирпичей разрешена на полтора. Определено место для установки двух термометров, сушильная камера принимает новую, более упрощенную форму. Все это снизит стоимость строительства.

Хлопковые сушилки конструкции братьев Быковых заслуживают высокой оценки. Такая сушилка, как известно, почти в двадцать раз производительнее существующей газовой сушилки, больше, чем вдвое, снижает затраты на сушку хлопка и наполовину снижает его засоренность.

К сожалению, государственные проектные институты — «Узгоспроект», «Узгипросельстрой» и другие, принимавшие участие при разборе проекта в Госстрое республики, производили привязки проектов к местности формально, без учета местных требований. А все это очень мешает делу.

На строительство ста мощных сушилок намечено затратить четыре миллиона рублей. Необходимо устранить все ошибки и неувязки в проекте. Хочется спросить проектировщиков: как может, исходя из проекта, вентилятор дать газ на барабан пониженной температуры? Может ли колосниковая балка долгое время работать, имея опору одного конца на четверть кирпича? Может ли подтоцок нормально работать и давать нужное количество газа при тех отметках и с тем перепадом газа, который показан в проекте?

Сушилка конструкции братьев Быковых имеет некоторую сложность в комплектовании ее необходимым оборудованием. В Ферганской области в строительстве сушилок колхозам и совхозам активно помогают промышленные предприятия. Они сами изготавливают недостающие детали, и дела здесь идут успешно.

В других же областях упускают время, работы затягиваются. Но план строительства своевременно и всюду должен быть выполнен. За срыв задания по вводу сушилок в эксплуатацию виновные должны нести строжайшую ответственность.

В. ШУВАЕВ.

Старший инженер управления по колхозному строительству Министерства производства и заготовок сельхозпродуктов Узбекской ССР.

ТУНЕЯДЕЦ? ВОН С ДОРОГИ!

Еще в 1918 году В. И. Ленин указывал, что спекулянт — наш главный «внутренний» враг, враг экономических мероприятий Советской власти.

Спекулянт ненавистен советским людям и до сегодняшнего дня. Правда, «служба» его уже не та. В первые годы существования Советской власти спекуляция была одной из форм борьбы контрреволюции, свергнутых эксплуататорских классов против молодой республики. Сейчас спекулянты — это люди, в сознании и поведении которых еще сохранились пережитки прошлого. Их не так уж много — тунеядцев, стяжателей, готовых ради наживы пойти на преступление. Тем не менее они еще очень мешают нам строить новую жизнь. Спекулянты вставляют палки в колеса нашей жизни: они подчас мешают нормальному развитию советской торговли. Скупая в магазинах государственной и кооперативной торговли товары для перепродажи, они нередко искусственно создают дефицит отдельных товаров, повышенный спрос на них.

Народ презирает спекулянтов, им приходится всячески выкручиваться, маскироваться. С оглядкой, из-под полы они перепродают скупленные товары на рынках, непосредственно в магазинах или в других общественных местах: на улицах, вокзалах, в вагонах. Некоторые устраивают перепродажу прямо у себя на дому, другие — через комиссионные магазины, а то и через государственные и кооперативные магазины и ларьки. При этом они вовлекают в свои грязные дела неустойчивых должностных лиц. Скупленные продовольственные и промышленные товары оформляются под видом заготовок или товаров кустарного промысла. Порой спекулянты даже оформляют патенты и оплачивают финансовым органам налог по заявленному якобы кустарному промыслу.

Особенно привлекает спекулянтов так называемая «разъездная» коммерция, когда скупка товаров производится в одном месте, а перепродажа — в другом. Используя географические и экономические особенности различных районов страны и неповоротливость некоторых работников государственной торговли, спекулянты перемещают товары из мест, где они имеются в достатке, в места, где они дефицитны и могут быть реализованы по более высоким ценам.

Словом, всех лазеек, которыми пользуются спекулянты, здесь не перечислишь. Нередко они пытаются прикрыться работой на предприятиях или в учреждениях, при этом устраиваются на такую должность, которая оставляет много свободного времени или дает другие возможности для их «основного» занятия.

Следственно-судебная практика показывает, что спекулянты пытаются проникать на должности, связанные с доступом к материальным ценностям, в аппарат торгующих, снабженческих и сбытовых организаций, где они ищут себе компаньонов для осуществления преступных замыслов.

Вот, к примеру, лицо спекулянта Т. Гафурова. Он еще молод, но уже имеет две судимости. Освободившись в 1956 году из заключения, Гафуров не захотел работать, стал заниматься спекуляцией. На добытые преступным путем средства он построил себе особняк в Андижане, но, боясь народного гнева, оформил его на своего родственника.

Не так давно Гафуров попался на очередной спекулятивной операции. Его сообщниками оказались работники Андижанского резерва проводников пассажирских поездов О. Хамраев и Б. Дадаходжаев. В Москве они закупили 728 метров разных тканей на 3.438 рублей. Ткани погрузили в вагон, который в качестве проводника скорого поезда сопровождал Хамраев. Все три спекулянта арестованы и преданы суду.

Проводник из Ташкентского резерва проводников С. Низамов систематически спекулировал промышленными товарами и пищевыми продуктами. Отправляясь в очередной дальний рейс, он загрузил в вагон большое количество овощей и фруктов. В другом случае, возвращаясь из поездки в Москву, он вез более двадцати килограммов черного перца, скупленного в магазинах столицы. При аресте у Низамова обнаружили много ценного имущества, приобретенного на нетрудовые доходы.

Как правило, спекулянты, для видимости работая в государственных или общественных организациях, живут явно не по средствам. Поэтому окружающим нетрудно их разоблачить.

Долгое время, например, спекулянт А. Абжилин имел преступную связь с продавцами магазинов № 36 и № 48 Ташхозкультторга Ш. Садыковым и С. Садыковым. У них он приобретал стиральные машины и покрышки для мотоциклов, которые перепродавал. Продавцы Ташкентского универмага и магазина хозкультторга У. Насыров и Х. Аксаньян продавали по спекулятивным ценам пианино. Недавно арестован старший продавец универмага И. Толстошеев. Всякий раз, когда в его секцию поступали мотоциклы с колясками, продавец брал себе мотоцикл, внося в кассу деньги. На протяжении только одного года Толстошеев «купил» таким образом 13 мотоциклов. Как выяснилось, он имел преступную связь с перекупщиком М. Мирсадыковым, который мотоциклы сбывал по спекулятивным ценам за пределами республики.

Естественно, что если бы окружающие не закрывали глаза на действия этих махинаторов, то выявили бы их значительно раньше.

Но не вывелось еще у нас такое зло: пусть, дескать, со спекуляцией и другими преступлениями борется милиция, прокуратура, а наше дело сторона...

Нужно отметить, что энергично взялись за разоблачение спекулянтов в Самаркандской области. В нынешнем году здесь предан суду целый ряд спекулянтов. Но работа по выявлению спекулянтов и здесь еще далеко не завершена, как и в других областях. Многое в этом направлении предстоит сделать административным органам и общественным организациям в Андижанской, Ферганской, Ташкентской областях, в Каракалпакской АССР и в городе Ташкенте.

Конечно, чем полнее удовлетворяется спрос населения на различные товары через государственную и кооперативную торговлю, тем уже становится база для деятельности спекулятивных элементов. Но это вовсе не значит, что можно ослабить борьбу со спекуляцией и выжидать наступления момента, когда с созданием изобилия всех товаров спекуляция сама по себе отомрет. Активная и целеустремленная борьба со спекуляцией уже дает результаты — количество проявлений спекуляции неуклонно сокращается.

В борьбе со спекуляцией важно, чтобы к ответственности привлекались и те, кто приобретает товары у спекулянтов и тем самым поддерживает их антиобщественную деятельность. Вполне оправданно применение к ним строгих мер общественного воздействия.

Общественность может и должна содействовать предотвращению конкретных случаев спекуляции. Благодаря сигналам, получаемым следственными органами от общественных организаций и отдельных граждан, нередко удается предупредить совершение спекуляции, вовремя остановить тех, кто задумал или готовится заняться спекулятивной деятельностью.

Активно призваны бороться со спекуляцией члены добровольных народных дружин.

Каждый случай проявления спекуляции должен заслуживать пристального внимания государственных органов и общественности с точки зрения устранения тех конкретных условий, которые способствуют совершению спекуляции.

Большое воспитательное воздействие может оказать товарищеский суд, в компетенцию которого входит рассмотрение дел о мелкой спекуляции, совершенной впервые.

Следует добиваться также, чтобы результаты рассмотрения дел о спекуляции предавались гласности — через печать, либо на собраниях коллективов трудящихся или граждан по местожительству виновного. Создание атмосферы нетерпимости вокруг спекулянтов способствует рассмотрению судами дел о них непосредственно на предприятиях, в клубах и красных уголках с участием в суде общественных обвинителей и общественных защитников.

Органы милиции, прокуратуры и суда вместе с широкими кругами общественности должны до конца очистить наши города и села от всякого рода тунеядцев, живущих за счет трудового народа.

В. ЗОТОВ.

Первый заместитель прокурора Узбекской ССР.

В БОРЬБЕ ЗА КАЧЕСТВО

Работники филиала «Пахта» завода «Ташкенткабель» творчески решают вопросы роста производительности труда, повышения качества и эксплуатационной надежности выпускаемых изделий.

Раньше, например, на участке обмотки каждая операция оплачивалась отдельно. Каждый рабочий старался только для себя. Допускалось много брака, из-за чего спорили между собой обмотчики и бухтовщики. С переходом на метод работы по единому наряду сократились потери времени между операциями, улучшились взаимоотношения между рабочими.

В апреле этого года было решено производить оплату только за принятую мастером ОТК по технологическим картам продукцию. Зарплата стала начисляться за выполнение каждой операции по конечным результатам.

Переход на коллективную оплату труда, борьба с браком дали положительные результаты. Производительность труда на участке обмотчиков повысилась на 43 процента.

Н. ДЕМИДОВ.

Старший нормировщик филиала «Пахта» завода «Ташкенткабель».

Янгиюльский район.

Медицинские работники! Улучшайте обслуживание трудящихся! Внедряйте в практику новейшие достижения медицинской науки!

ИЗ ПРИЗЫВОВ ЦК КПСС К 47-Й ГОДОВЩИНЕ ВЕЛИКОЙ ОКТЯБРЬСКОЙ СОЦИАЛИСТИЧЕСКОЙ РЕВОЛЮЦИИ.

ЛУЧИ ДЛЯ ЧЕЛОВЕКА

В столице Узбекистана снова большой форум. На этот раз — VIII Всесоюзный съезд рентгенологов и радиологов. Он открывается 28 октября. В работе съезда примут участие свыше 1.000 человек — ведущие рентгенологи и радиологи Советского Союза и стран народной демократии. Мы рады приветствовать их у себя в Ташкенте.

Программа съезда обширна. Обсуждению подлежат новые методы рентгено-радиодиагностики сердечно-сосудистых заболеваний и злокачественных опухолей, лечение злокачественных новообразований излучениями высокой энергии и радиоактивными изотопами, актуальные вопросы радиобиологии, защиты и радиационной безопасности в клинической практике и организационные вопросы. Ученые Узбекистана представят 15 докладов.

Успехи узбекистанских рентгенологов и радиологов, которые являются частью достижений медицинских работников республики, обеспечены многолетним упорным трудом большого коллектива специалистов. Пользуясь случаем, вспомним, что кафедру рентгенологии при медицинском факультете Туркестанского государственного университета, — а отсюда и началось развитие рентгено-радиологии в республике, — основал бывший ассистент факультетской терапевтической клиники, и рентгенолог клиник медицинского факультета, ныне заслуженный деятель науки Узбекской ССР, профессор С. А. Молчанов.

Советское производство рентгеновской аппаратуры на заводах «Светлана» (Москва) и «Рентген» (Киев) освободило нашу страну от импорта и позволило покрыть ее сетью рентгеновских кабинетов. Ныне в республике функционирует 708 рентгеновских кабинетов, из них 306 — в сельской местности. Количество рентгеновских аппаратов достигает 1.100, в том числе 61 флюорограф, предназначенный для массового обследования населения.

Широко поставлена и подготовка рентгенологов высокой квалификации. В их рядах сейчас — 538 врачей. Научно-практическую работу в республиканском масштабе начинали рентгенологические отделения Окружного военного госпиталя (заведующий К. Е. Никишин), института курортологии и физиотерапии имени Н. А. Семашко (проф. М. И. Медзиевич), института травматологии и ортопедии (проф. А. А. Аджи-Моллаев), Республиканского онкодиспансера (заслуженный врач республики Л. А. Дунаева).

В 1958 году создан научно-методический центр рентгено-радиологической службы в республике — научно-исследовательский институт рентгенологии, радиологии и онкологии Министерства здравоохранения Узбекской ССР.

Сотрудниками института получены новые данные в области томографического исследования различных органов и систем в норме и патологии, разработаны комбинированные методы лечения опухолей, изучены ранние этапы бластомогенеза и созданы новые экспериментальные модели опухолей мозга.

Рентгенологи и радиологи Узбекистана освоили и внедрили в практику все современные методы исследования: томографию (одними из первых в Советском Союзе), бронхографию, рентгенокимографию, пневмографию, холецистографию, артериографию, ангиокардиографию.

В области медицинской радиологии заслуживают внимания вопросы лучевой терапии злокачественных опухолей. Уместно напомнить, что эти работы были одними из ранних в области лучевого лечения вообще. На предстоящем VIII Всесоюзном съезде радиологи нашей республики сделают ряд новых интересных сообщений.

Приоритет широкого применения томографии в Средней Азии заслуженно принадлежит С. А. Молчанову и замечательному ташкентскому рентгенотехнику Н. Н. Гайжевскому. Работы проф. А. С. Стекольникова в области контрастного исследования желчных путей и тонкой кишки признаны одними из ранних в отечественной рентгенологии. Проф. Д. М. Абдурасулов в течение многих лет разрабатывает вопросы рентгенологического распознавания различных заболеваний желудочно-кишечного тракта, томографии костно-суставной системы. В монографическом труде проф. А. А. Аджи-Моллаев осветил вопрос о последствиях слепых ранений грудной клетки.

Заслуженным уважением медицинских работников пользуются ведущие специалисты — доценты К. Е. Никишин и Б. Н. Калмыков. Они оказывают большую научную консультацию подрастающему поколению радиологов и рентгенологов. За последние десять лет в республике успешно защитила диссертации большая группа специалистов по различным вопросам рентгено-радиологии.

В подготовке научной смены большую помощь Узбекистану оказывают крупные специалисты Москвы и Ленинграда.

Проведение VIII Всесоюзного съезда рентгенологов и радиологов в Ташкенте не случайно. Рентгенологи и радиологи Узбекистана за относительно короткий промежуток времени, благодаря неустанной заботе партии и правительства, создали ряд специализированных учреждений, широко развернули достойные внимания научные исследования.

Проведение VIII Всесоюзного съезда совпало с кануном большого праздника — 40-летия республики и Компартии Узбекистана. Обращаясь к многочисленным гостям — участникам съезда, мы говорим: «Добро пожаловать, дорогие гости! Пусть проделанная нами работа послужит борьбе за здоровье человека!».

Проф. Д. МАКСУМОВ.

Председатель Узбекистанского научного общества рентгенологов и радиологов.

Т. МИРЗАЕВ.

Кандидат медицинских наук, член правления Узбекистанского научного общества рентгенологов и радиологов.

МОРЕ И ХИМИЯ

МУЙНАК, 26 октября. (Соб. корр. «Правды Востока»). В четвертую годовщину после смерти Ильича создали рыбаки этот колхоз. Назвали его «Память Ленина». С тех пор прошло не одно десятилетие, а трудовая слава артели все больше растет.

Её приносят такие люди, как коммунист Айжан Машенов (снимок вверху) и его друзья. 1180 центнеров рыбы вместо 840, а осенняя путина еще продолжается.

Помогает рыбаку не только знание моря, не только быстроходная моторка. Но и... химия. Нет сейчас в Муйнаке рыбака, который выходил бы на промысел не с капроновыми сетями.

В открытом море во время промысла не всегда успеешь просушить сеть. Обычные сети от этого гниют, а рыбаки теряют улов. Теперь все это позади.

Сеть из капрона не гниет совсем. Только в этом году в Муйнаке от применения таких сетей сэкономили больше 250 тысяч рублей.

Капроновые сети, пенопласт для поплавков, рыбацкие шторм овки — так проникает химия в трудовые будни острова сокровищ.

Не одной рыбой славен Муйнак, но и пушниной. Золотистые шкурки нутрии, голубые — песцов, серебристые — лисиц, бронзовые — норок... И в ондатропромысловом совхозе химия помогает выращивать отличный молодняк. На втором снимке — «зеленый цех» промхоза.

Здесь Мария Попова гидропонным способом получает зеленый корм для молодняка (снимок внизу). Раствор, на котором поднимается зеленый ковер, составлен звероводами из специальных химических компонентов. Из «зеленого цеха» зверьки получают все необходимые им витамины. Отсюда на фермы посылают до 30 центнеров зеленой массы.

...И в море Аральское простерла химия руки свои!

Л. КОРСУНСКИЙ.

Фото **Р. Сандова.**

ФУТБОЛ

СМЕНА ЛИДЕРА

Очередной тур внес некоторые изменения в турнирную таблицу и прежде всего в положение лидеров. Выиграв у «Даугавы» с минимальным счетом, московские железнодорожники стали лидером, оттеснив армейцев Одессы на второй план. Этому, конечно, способствовало и то, что в матче с «Пахтакором» одесситы довольствовались только ничьей. Очередная победа «Жальгириса», выигравшего со счетом 2:0 у «Труда», вывела вильнюсских футболистов в заветную четверку. С одинаковым результатом — 2:1 — «Черноморец» нанес поражение «Арарату», а тбилисские железнодорожники — «Авангарду», «Заря» переиграла «Карпаты» (3:2). Вничью — 1:1 закончился матч между челябинским «Локомотивом» и «Шахтером».

На 27 октября турнирная таблица выглядит так:

	И	В	Н	П	М	О
«Локомотив» М.	22	11	7	4	27—21	29
СКА	23	8	13	2	23—17	29
«Пахтакор»	22	9	8	5	25—19	26
«Жальгирис»	23	8	10	5	29—24	26
«Авангард»	23	9	6	8	31—25	24
«Арарат»	22	8	7	7	22—17	23
«Черноморец»	22	8	7	7	24—27	23
«Локомотив» Тб.	22	7	8	7	29—24	22
«Локомотив» Ч.	21	6	9	6	17—15	21
«Карпаты»	22	7	7	8	27—28	21
«Заря»	23	5	10	8	13—16	20
«Труд»	23	4	10	9	11—26	18
«Даугава»	23	4	9	10	19—26	17
«Шахтер»	23	3	9	11	14—26	15

СПОРТ — СПОРТ

ФИНИШ — В ТОКИО, СТАРТ — В МЕХИКО

Вот и стали уже достоянием истории XVIII Олимпийские игры в Токио. Как и после олимпиад в Хельсинки, Мельбурне и Риме, наши спортсмены возвращаются на Родину победителями. Они завоевали 96 медалей — больше, чем любая другая команда.

Успех олимпийцев радует всех спортсменов и любителей спорта страны. Сотни из них приехали 25 октября в аэропорт Шереметьево, чтобы первыми встретить участников XVIII Олимпиады.

И вот два воздушных лайнера «ТУ-114» с небольшим интервалом совершают посадку на родную землю. Несколько ступеней по трапу, и олимпийцы — в объятиях родных и друзей. Вместе с ними приехали прибыли спортсмены Болгарии и Кубы.

На митинге, посвященном встрече олимпийцев, особенно горячие аплодисменты достались, конечно, на долю «виновников торжества» — олимпийских чемпионов Валерия Попенченко и Тамары Пресс, выступивших от имени всех советских участников Олимпиады.

— Я выступала на двух олимпиадах, — заявила корреспонденту ТАСС Полина Астахова, — но такой четкой и хорошей организации соревнований еще не встречала нигде. Японские зрители — большие знатоки спорта и очень доброжелательны. Память о Токийской олимпиаде останется у нас навсегда. Теперь нашим спортсменам, особенно молодым, придется думать о следующей олимпиаде. Впереди — Мексика.

(ТАСС).

ПОСЛЕДНИЙ АККОРД ТУРНИРА

На кортах «Пахтакора» закончился турнир сильнейших теннисистов страны. Очень остро протекала борьба за первое место в мужском одиночном разряде. В полуфиналах Я. Пармас выиграл у Я. Юшки — 4:6, 6:4, 6:2, 6:4, а М. Мозер добился трудной победы над П. Лампом — 4:6, 6:1, 4:6, 6:4, 6:3. В финале двукратный чемпион страны Мозер играет более уверенно — 6:0, 9:7, 6:4. Он и стал победителем турнира.

У женщин в финале играли Г. Бакшеева и Т. Киви. Первый сет экс-чемпионка мира среди девушек проигрывает — 3:6. Киви удается выиграть и второй сет — 8:6. А с ним — и первое место.

Т. Киви разделила вместе с Т. Соме лавры победительниц — в парном женском разряде. Они добились преимущества над Г. Бакшеевой и Р. Абжандадзе — 6:3, 10:8.

В третий раз имя Киви прозвучало в списке победителей, когда были объявлены результаты игр в смешанном разряде. Т. Киви и Я. Юшка добились преимущества над Г. Бакшеевой и В. Коротковым.

М. Мозер и Я. Пармас первенствовали в финале парного мужского разряда. Они выиграли три сета у Я. Юшки и Я. Симсона.

Из ташкентских теннисистов лишь В. Каплан и Н. Прокофьева достигли в этих очень представительных соревнованиях сравнительного успеха. Они заняли пятые места в одиночных разрядах. Как и следовало ожидать, хозяева турнира заметно уступали в классе игры своим именитым соперникам. Но встречи на «Пахтакоре» послужили для ташкентцев хоть и кратковременной, но очень полезной школой повышения мастерства.

В. КАХХАРОВ.

ЗАКОНЧИЛСЯ ЧЕМПИОНАТ ШАШИСТОВ

В двух последних турах чемпионата страны по стоклеточным шашкам ташкентский мастер С. Давыдов сыграл вничью с чемпионом мира В. Щеголевым (Москва) и земляком — мастером С. Гуляевым. С таким же результатом завершились поединки С. Гуляева с П. Святым (Ленинград) и Т. Касымова (Самарканд) с М. Корховым (Одесса).

Чемпионат закончен. Но сильнейший не выявлен. В. Щеголев и А. Андрейко (Рига) набрали по 14,5 очка из 20 возможных и проведут дополнительный матч, который выявит чемпиона. Третье-четвертое места поделили Н. Сретенский (РСФСР) и В. Каплан (Украина) — 12,5 очка, пятое-шестое — С. Давыдов и Б. Шкиткин (Москва) — по 12 очков. С. Гуляев поделил 15—16 места, Т. Касымов — 17—18.

Характерно, что только два шашиста — С. Давыдов и международный мастер А. Андрейко — провели ответственный турнир без поражений. С. Давыдов включен в состав сборной команды Советского Союза.

Б. КАНИЩИКЕР.
Спец. корр. Узбекского телеграфного агентства.

г. Одесса.

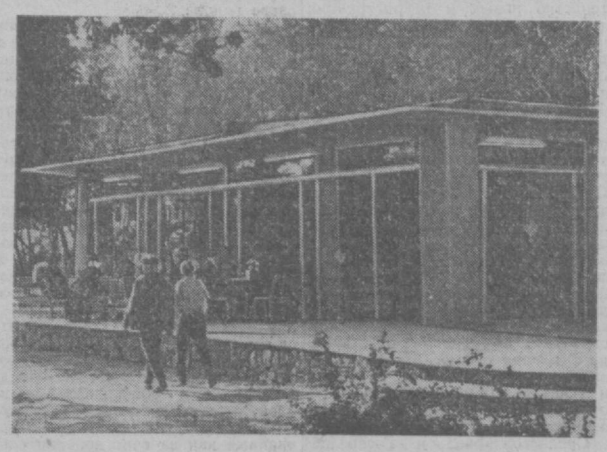

Это кафе «Хумор» Фрунзенского треста столовых. Оно выросло в густом саду на берегу Бурджара, в Ташкенте. Не сразу найдешь среди густой зелени это легкое здание, а когда найдешь и войдешь — уходить не захочешь.

Все здесь радует глаз и располагает к отдыху. Стеклянный фасад обращен к воде. Удобная мебель, заказанная для кафе в Польше. Широкий ассортимент напитков и закусок, вплоть до пирожных собственного производства. Если еще добавить, что все, подаваемое здесь, изготовлено на самом современном оборудовании, — то вы будете еще больше довольны.

Тем более, что «Хумор» — всего лишь средний брат. Сестра «Фиалка» вырастает в Матросском сквере, у Туркменского базара. Работает подобное кафе в Обуховском сквере. На углу улиц Пушкинской и Каблукова строится еще одно... А в каждом — сто мест! Конец приходит фанерным будкам.

М. МАХМУТОВ.

Фото **А. Палехова.**

КОГДА ОТЦЕПИТСЯ?

СЛУЖБА БЫТА

Его (или ее, теперь не поймешь) фамилия Абдурахманов(а). Он(а) живет в Намангане и учится на 3-м курсе Самаркандского кооперативного института — заочно. Ему (или ей) послали из института бандероль: контрольные работы и методические указания.

Отнесли бандероль на почту, отправили в Наманган, на улицу Тельмана. Это было, судя по самаркандскому штампу, 29 июля.

Через шесть дней на конверте появилась бумажная наклейка, второй штамп (наманганский) и корявая безграмотная надпись: «В Ташкент По адриси Такаго нет». Бандероль поехала в Ташкент.

Здесь ее получили изодранную, в виде груды лохмотьев. Для очистки совести на остатках конверта надписали: «Поступило в таком виде». Затем поставили закорючку вместо подписи, новую надпись разорвали пополам, бандероль перевязали шпагатом, положили перед собой, вздохнули и почесали затылок.

Ну, что с ней делать? Послать обратно в Самарканд? Но зачем отправителю эти лохмотья? Они ведь нужны этому, как бишь его... Где он живет? Улица Тельмана, номер? Оторван. Ладно, напишем 13. И потом: в Наманган послать — так ведь, чего доброго, обратно отфутболят бюрократы. Улица Тельмана, говоришь? Ага...

Молодая девушка-почтальон вручила многострадальную бандероль бухгалтеру ташкентского парка имени Тельмана Е. И. Ганичеву. Возражал Ганичев, но она ответила, что ей «так велено». Расчет был простой. Мы, мол, ничуть не хуже других. Раз мы с бандеролью так, то и другие так. Отпасуют куда-нибудь.

Но другие оказались не такими. И вот лежит почтовое отправление у меня на столе. Над ним старательно «трудились» связисты двух городов Узбекистана. Общими усилиями они превратили его вот в эту бесформенную груду и даже в таком виде не доставили по адресу. Ну, хорошо, допустим, в Намангане адресат действительно выбыл. Но почему и кто послал самаркандскую бандероль в Ташкент?

А в Ташкенте? Тут люди, умеющие писать и читать, видевшие, что не парк, а улица Тельмана, что не в Ташкент послано, а в Наманган, — тут поступили просто нечестно. Теперь спрашиваешь себя: да в первый ли раз они это сделали?

Парк имени Тельмана обслуживает не какое-нибудь почтовое отделение, а Ташкентский почтамт. Тот самый, начальник которого зимой прислал нам опровержение, когда мы написали, что новогодняя открытка шла в Ташкенте за полкилометра 43 дня. Тов. Решетников доказывал, что открытка все это время пролежала в ящике получателя, «зацепилась»...

Недавно в адрес нашей редакции послала телеграмму редакция «Правды». Телеграмму отослали обратно в Москву, так как «не указана улица адресата».

Мы тогда смолчали. Не успели вовремя сообщить и о наманганской бандероли. Но буквально на днях к нам в редакцию принесли еще бандероль. На этот раз не из Намангана. Из Чехословакии. Адрес ясный, и улица указана: «Государственная библиотека УзССР им. Алишера Навои, ул. Братская, 14, Ташкент, УзССР». Чешские товарищи послали библиотеке изданные у них доклады по русскому языку. Спрашивается, почему, кто и как направил их в редакцию «Правды Востока»? Что вы будете теперь опровергать?

Ну ладно, тогда «зацепилось» в ящике. Где зацепилось теперь? Где зацепится в следующий раз? И когда, наконец, отцепится?

Ю. КРУЖИЛИН.

КРЕПЧЕ БРОНИ СЛОВО СОЛДАТА

Вся страна праздновала 150-летие вхождения братского Азербайджана в состав России. На торжествах была и узбекская делегация. Во время поездки по республике она посетила одну из воинских частей, где служат и солдаты-узбеки.

Перед солдатами выступили Председатель Президиума Верховного Совета Узбекской ССР Я. С. Насриддинова, другие делегаты. Они рассказали, как Узбекистан готовится к своему 40-летнему юбилею. Ефрейтор Чарыев сказал им тогда, что воины-узбеки и их боевые друзья обещают родному Узбекистану: сороковую годовщину своей республики встретить так, чтобы быть достойными трудового подвига народа.

Из Ташкента в эту часть приходят посылки. Книги, кинофильмы, грамзаписи... Комитет комсомола вручает подарки самым лучшим солдатам — так решили. А кому это — лучшим? Как держат слово посланцы Узбекистана? Читайте письмо из Н-ской части Закавказского военного округа...

□ □ □

ИСПОЛНЕННЫЙ ДОЛГ

В танке нас четверо. Плотно закрыты люки. Броня накалилась — не дотронешься. У каждого свои обязанности. А общий успех зависит от всех.

У пушки застыл заряжающий — рядовой Рахманов. Служит первый год. Смекалист, дисциплинирован. Парень — золото. Так полагает вся рота.

В экипаже у нас он самый молодой. Я знаю — старший лейтенант Ревякин, наш командир, сейчас думает: справится ли Раим? Но мысли прерывает команда:

— Вперед!

Танк вздрогнул и стремительно помчался вперед, в сторону целей.

— Готово, — докладывает заряжающий. Секунда, и рядовой Сулейманов производит выстрел. Второй, третий... Он нажимает на кнопку спуска пулемета — но пулемет молчит. А танк, разбрасывая гусеницами землю, мчится вперед.

— Почему не стреляете? — запрашивают нас.

— Задержка, — отвечает командир.

Достается Раиму: он заряжающий. И за задержки тоже он отвечает. Секунды бегут, цель все ближе. Скоро линия прекращения огня, а пулемет молчит. Осталась последняя цель. И если ее не поразить, оценку снизят. Хорошо знает это солдат!

Экипаж волнуется. Скоро поворот — и назад. Гусеницы меряют последние десятки метров. Но командир спокоен, хотя знает, что с вышки за стрельбой наблюдает генерал. Крупные капли пота падают с лица Рахманова на горячий металл — на пулемет.

— Готово! — кричит он радостно. И тут же гремит очередь.

Развернувшись у вышки, танк остановился. Экипаж покинул машину, доложил о результатах. Генерал подошел к танкистам и, пожав Рахманову руку, объявил благодарность.

...Долго потом сидели танкисты в кругу. Спорили. Вспоминали. А Раим Рахманов, бывший плотник Каршинской автобазы, думал, наверно, о счастье. О счастье выполненного долга.

«ОТЛИЧНО» — ЕСТЬ!

Если бы два года назад кто-нибудь сказал, что Шариф Султанов станет отличником, — ни за что б не поверил. Солдат еле-еле объяснялся по-русски. А тут сложная боевая техника...

Солдат преодолел все преграды. Часто в свободное время его можно было видеть за уставами и наставлениями, которые он изучал по складам. Командиры и товарищи, видя, что парень старается, охотно помогали.

И прошел год. Идет второй. Не узнать рядового Султанова. С первого выстрела, первой очередью разит он цели. Я давно не помню случая, чтобы Шариф не выполнил упражнения. По строевой ли, физической, политической подготовке — везде у него «отлично».

Недавно он вновь продемонстрировал искусство меткого огня: отлично выполнил упражнение ночных стрельб. От всей души поздравил воина седой генерал и сказал: «Спасибо, солдат!».

Когда были у нас в части гости из Узбекистана, рядовой Султанов вместе со всеми обещал достойно встретить праздник своей республики. И вот рапортует бывший тракторист колхоза имени К. Маркса под Бухарой: «отлично» — есть!

ОТВЕТСТВЕНЕН ЛИЧНО...

Школа, первые шаги на работе, да и сам он, неспокойный труд чабана в колхозе «Коммунизм», расположенном в Бухарской области, недалеко от Тамды, — все это позади. Жаксылык Калибаев смотрит в окно вагона. Там — села и города, необъятное море хлопка и родные степи... Сердце щемит от прощания. Но все властнее новое чувство: что впереди?

Впереди было совсем не то, чего он ждал. Словно не вчера надел Жаксылык шуршащую новую гимнастерку и скрипящие сапоги. Знакомились быстро и непринужденно. А потом побежали дни, полные тяжелого труда и не менее тяжелой учебы. Будни, полные подвига, — ибо таков солдатский труд. Но это пришло потом...

А пока он не сразу откликается на непривычное: «Рядовой Калибаев!». Словно и не к нему обращаются. Новая гимнастерка топорщится, молодой солдат действует угловато, неуверенно, с завистью поглядывая на старослужащих — вот молодцы!

Пролетели первые учебные дни. Тренировки с оружием, изучение материальной части... Навсегда запомнится принятие присяги. Тогда, в плотном солдатском строю, он дал себе слово: «Буду отличником». Это пока на словах. А на деле...

В огневом городке каждый кустик, каждый бугорок изучил Жаксылык, каждый — семью потами полил. Ему не приедалось однообразие, на которое жаловались некоторые. Его не «пробивало» свирепое солнце, от которого пот стекает по лицу струйками из-под панамы. Не боится чабан труда, не бежит от него. На каждом занятии находит для себя новое в поднятии мастерства.

— Оружие — твой друг, — любил повторять командир. — Тебе Родина затем его доверила, чтоб ты славно владел им. С оружием ты богатырь! Если только ты изучил его...

На тактических занятиях, в карауле, в классе — не стремился показать себя Жаксылык. Он просто действовал так, как обязывала его личная ответственность. А обязывала она ко многому.

Очередные стрельбы — испытание. Их солдат ждал не день, не два, не месяц. И теперь он готов.

— Рядовой Калибаев — на огневой рубеж!

Он шагает вперед. Спокойно — не торопясь, а быстро — заряжает оружие. Целится. Стреляет. И еще! И еще! И мишени поражены одна за другой, все!

— Отлично! — офицер довольно кивает головой, поздравляет. Испытание выдержано — как всегда.

Но в этот день были и промахи. Жаксылык собрал вокруг себя солдат и повел рассказ. О своем опыте, о тренировках. Без них бы и успеха не было. И ни у кого не будет. Ведь не рождаются же солдатами. Ими становятся. Ими обязаны стать все, кто призван в армию. И стать не просто солдатами — отличными солдатами. Ибо каждый из нас лично отвечает за спокойствие страны, за мир на земле.

РАДИ ЖИЗНИ НА ЗЕМЛЕ

В летнем клубе зачитывался приказ командира о поощрении передовых воинов.

— Младший сержант Инамов!

Из рядов к столу президиума протиснулся среднего роста танкист. Из рук командира он получил пакет — ценный подарок.

В том, что ему вручили его, воин видел высокую оценку своего труда и, понятно, гордился. Но слова поздравления заставили смутиться... Загорелые щеки покраснели.

— Служу Советскому Союзу!

И вспомнилось...

Вот еще молодой солдат, будущий механик-водитель танка. С ним произошел памятный всем курьез. Издали заметил очередное препятствие. Хотел время сэкономить, пройти его на более высокой передаче, чем обычно это делают. Танк пополз было вверх, но на вершине препятствия вдруг остановился. После резкого толчка долго считал шишки молодой танкист, зато запомнил на всю жизнь: не зная броду, не суйся в воду...

А брод-то этот, прямо скажем, попробуй, найди. Любо смотреть, когда танк ведет опытный водитель. А вот Инамов не мог так! Танк — не трактор, который водил он на полях колхоза «Октябрь» в Янгикурганском районе, что под Андижаном. Здесь опыт нужен другой. А опыта нет...

Опыт Инамов перенимал у старших товарищей. Практиковался когда только мог, даже в свободное время. И многих обогнал — в том числе тех, у кого учился.

Ночь и мрак. Но сержант Инамов свободно чувствует себя в боевой машине. С места Рахим помчался на высокой скорости по трассе. Впереди — препятствие; теперь он умеет проходить его на высокой передаче в любое время суток! Боевая машина оставляет противотанковый ров позади. И учебный, и другой, если надо будет...

Не задев ни единого ограничителя, машина проходит проход с поворотами. Проходит все, что надо пройти. Лучше всех в подразделении. Когда Инамов вернулся на исходный рубеж и вышел из танка, офицер поздравил его с повышением классности.

Это было за несколько дней до Дня танкиста. А в праздник, получая награду за честный солдатский труд, комсомолец Раим Инамов думал о будущем. О том, как учиться еще лучше. Как еще лучше выполнять свой воинский долг. Ради покоя своих земляков. Ради мира. Ради жизни на земле.

* * *

...Я написал о некоторых ваших земляках. Можно — еще о многих. Пусть, прочтя это, гордятся их родные, друзья, любимые девушки. Пусть те, кому еще предстоит надеть форму защитника Родины, берут с них пример.

А. СЕНИНЕЦ.
Старший сержант.

ТАК СЛУЖАТ НАШИ ЗЕМЛЯКИ

Редактор
А. Д. ИВАХНЕНКО.

ОБЪЯВЛЕНИЯ, РЕКЛАМА

СЕГОДНЯ

РАДИО

6.15 — Утренний концерт (на узбекском языке). 8.25 — Отрывки из музыкальных драм (на узбекском языке). 9.25 — Симфонические миниатюры. 9.50 — По почину 15-ти предприятий (на таджикском языке). 10.10 — Афанасьев. Концерт для скрипки с оркестром. 10.30 — Концерт (на узбекском языке). 11.15 — «В семье великой, дружной» (на русском языке). 11.25 — Современные народные песни (на русском языке). 13.30 — У микрофона мастера эстрады (на русском языке). 15.50 — Шерабадские целинники (на узбекском языке). 16.00 — Революционные песни (на узбекском языке). 19.20 — Концерт. 20.00 — «На стройках Узбекистана» (на русском языке). 20.45 — «В семье великой, дружной» (на узбекском языке). 21.20 — Передача для работников сельского хозяйства и концерт (на узбекском языке). 22.10 — Концерт. 22.30 — Главы из романа Ибрагима Рахима «Судьба» (на русском языке). 23.10 — Вечер макомов (на узбекском языке). 24.00 — Продолжение спектакля «Дачники» (Москва).

ТЕЛЕВИДЕНИЕ

ПЕРВАЯ ПРОГРАММА

На узбекском языке: 18.00 — Рассказы, написанные для вас, ребята. 18.30 — Новые произведения художников Узбекистана. 18.55 — «Маяк светит всем». 19.10 — Мелодии вечно молодых. 20.00 — Телевизионные новости. 20.15 — Программа передач.

На русском языке: 20.25 — Телевизионные новости. 20.40 — Телеочерк «Под флагами спартакиады». 20.55 — Фильм-спектакль по одноименной пьесе И. С. Тургенева «Нахлебник». 22.30 — Передача и концерт «Для тех, кто в поле».

ВТОРАЯ ПРОГРАММА

На русском языке: 18.10 — Календарь школьников. 18.45 — Ташкентские новости. 18.55 — Телеочерк «Люди в белых халатах». 19.10 — Телеспектакль «Дети и яблоки».

На узбекском языке: 20.45 — Трибуна новатора. 21.05 — Ташкентские новости. 21.15 — «Экономьте во всем».

ТЕАТРЫ

ТЕАТР им. НАВОИ — **Бахчисарайский фонтан;** ТЕАТР им. ХАМЗЫ — **Мирза Улугбек** (100-й спектакль); ТЕАТР им. ГОРЬКОГО — **Чемодан с наклейками;** ТАШГОСЦИРК — **продолжение гастролей** мастеров цирка.

КИНО

ЗИМНИЕ

Москва — Генуя: «ВАТАН», «ИСКРА», «УЗБЕКИСТАН», «25 ЛЕТ УЗБЕКИСТАНА», «СПУТНИК» (2-й зал), «ДРУЖБА», «МОСКВА», «ВОСТОК», «ЧАЙКА» (днем и вечером); **Отдых у моря:** «МИР» (днем и вечером); **Молодая гвардия** (2 серии): им. НАВОИ, «МОЛОДАЯ ГВАРДИЯ», «СПУТНИК» (1-й зал), «30 ЛЕТ КОМСОМОЛА» (днем и вечером), «ДРУЖБА» (в 11 ч. утра, 2 ч. 20 м., 5 ч. 20 м. дня); **Добро пожаловать или посторонним вход воспрещен:** им. С. РАХИМОВА (в 11 ч. утра, 1, 3 ч. дня, 10 ч. вечера), «МОЛОДАЯ ГВАРДИЯ» (в 10 ч. утра); **Бей, барабан!:** им. НАВОИ (в 9 ч. 50 м. утра); **Кто вы, доктор Зорге?:** «30 ЛЕТ КОМСОМОЛА» (в 4 ч. дня, 9 ч. 30 м. вечера); **Баллада о солдате:** «25 ЛЕТ УЗБЕКИСТАНА» (в 3 ч. дня); **Крушение эмирата:** «ДРУЖБА» (в 4 ч. дня).

ЛЕТНИЕ

(начало в 7 ч. 40 м. и в 9 ч. 20 м. вечера)

Зеленый дом: им. ФРУНЗЕ, им. ПУШКИНА; **Седьмое путешествие Синдбада:** им. КИРОВА; **Человек, которого нет:** «ХИВА»; **Такова спортивная жизнь** (2 серии): «САЛЮТ»; **Приключение в полночь:** «РАКЕТА»; **Отдых у моря:** им. С. РАЗИНА; **Озорные повороты:** «ФЕСТИВАЛЬ».

ЦЕНТРАЛЬНЫЙ СТАДИОН «ПАХТАКОР»

ФУТБОЛЬНЫЙ МАТЧ

на первенство Советского Союза между командами:

«Карпаты» (Львов) — **«Пахтакор»** (Ташкент).

28 октября в 5 ч. дня — дублеры, а 29 октября в 6 ч. вечера — основные составы. Билеты продаются.

ОТКРЫТА ПОДПИСКА

НА ЖУРНАЛЫ АКАДЕМИИ НАУК СССР

на 1965 год.

Подписка принимается: в Ташкенте — в магазинах по ул. К. Маркса, 29, ул. Ш. Руставели, 43; во всех населенных пунктах республики — отделами и агентствами «Союзпечати», узлами и отделениями связи, а также общественными распространителями печати по месту работы и учебы.

НА ЛИТЕРАТУРНЫЙ ЖУРНАЛ «СОВЕТ АДАБИЯТЫ»

(«Советская литература»), издающийся на татарском языке в г. Казани.

Журнал включен во всесоюзный каталог. Подписка принимается районными конторами, почтовыми отделениями и агентствами связи Советского Союза.

Подписку можно оформить и по адресу: г. Казань, ул. Ленина, 8, областной отдел «Союзпечати».

Подписная цена: на год — 4 руб. 80 коп.

ВНИМАНИЮ РУКОВОДИТЕЛЕЙ ПРЕДПРИЯТИЙ, ОРГАНИЗАЦИЙ, КУЛЬТУРНО-ПРОСВЕТИТЕЛЬНЫХ И ДРУГИХ УЧРЕЖДЕНИЙ!

ПРОДОЛЖАЕТСЯ ПРИЕМ

СЛУЖЕБНОЙ ПОДПИСКИ НА ГАЗЕТЫ И ЖУРНАЛЫ на 1965 год.

Заявки на служебную подписку принимаются в Ташгоротделе «Союзпечати» по ул. А. Толстого, 8.

«Горсоюзпечать».

ТАШКЕНТСКИЙ ИНСТИТУТ ИНЖЕНЕРОВ ЖЕЛЕЗНОДОРОЖНОГО ТРАНСПОРТА

ОБЪЯВЛЯЕТ прием

НА ПЛАТНЫЕ ШЕСТИМЕСЯЧНЫЕ КУРСЫ

по подготовке к вступительным экзаменам в институт.

Принимаются граждане с законченным средним образованием, работающие в различных областях народного хозяйства.

Занятия — на русском и узбекском языках, 3 раза в неделю.

При поступлении необходимо предъявить: заявление, документ о среднем образовании, справку с места работы и паспорт.

Плата за обучение — 22 руб. 50 коп.

Начало занятий — 1 декабря.

Прием заявлений с 1 ноября по адресу: г. Ташкент, ул. Оборонная, 1, учебный корпус, комн. 231.а, с 4 ч. 30 м. дня до 7 ч. вечера.

ТАШКЕНТСКИЙ ЭЛЕКТРОТЕХНИЧЕСКИЙ ИНСТИТУТ СВЯЗИ

ОБЪЯВЛЯЕТ ПРИЕМ ЗАЯВЛЕНИЙ

на платные **8-МЕСЯЧНЫЕ КУРСЫ**

по подготовке к вступительным экзаменам в институт.

Поступающие представляют: заявление, документ о среднем образовании (подлинник), справки с места работы, с местожительства, характеристику, выписку из трудовой книжки, 2 фотокарточки.

Плата за обучение — 25 рублей.

Прием заявлений с 3 ч. дня до 9 ч. вечера, кроме воскресенья.

Начало занятий с 10 декабря.

Обращаться: г. Ташкент, 1-й Карамурский проезд, 6-а.

ТАШКЕНТСКИЙ ИНСТИТУТ ИНЖЕНЕРОВ ИРРИГАЦИИ И МЕХАНИЗАЦИИ СЕЛЬСКОГО ХОЗЯЙСТВА (ТИИИМСХ)

ОБЪЯВЛЯЕТ прием студентов

НА ЗАОЧНЫЙ ФАКУЛЬТЕТ

по специальностям:

механизация сельскохозяйственного производства, электрификация сельскохозяйственного производства, механизация гидромелиоративных работ, гидромелиорация, землеустройство.

Вступительные экзамены в соответствии с программами средней школы на русском и узбекском языках по математике (письменно и устно), физике (устно), русскому языку и литературе (сочинение) или узбекскому языку и литературе (сочинение) и химии (устно).

Заявления подаются на имя ректора института с указанием избранной специальности и точного домашнего адреса.

К заявлению прилагаются: характеристика для поступления в вуз, документ о среднем образовании (подлинник), автобиография, медицинская справка (форма № 286), 4 фотокарточки (снимки без головного убора, 3 × 4 см.).

Заявления и документы направляются по адресу: г. Ташкент, ул. Учительская, 39, заочный факультет.

Вступительные экзамены в Ташкенте — с 16 января 1965 г., в остальных областных пунктах при пединститутах — с 15 февраля 1965 г.

Прием документов — с 1 ноября по 15 января 1965 г.

Юмашева Тамара Никоноровна, прож. по ул. Алатской, 80, возбуждает дело о разводе с Юмашевым Ким Хакимовичем, прож. Куйбышевское шоссе, 27. Дело подлежит рассмотрению в нарсуде Ленинского р-на г. Ташкента.

Алимов Али Иосифович, прож. по ул. Лабзак, 7-й туп., 9, возбуждает дело о разводе с Алимовой Алией Абдурахмановной, прож. там же. Дело подлежит рассмотрению в нарсуде Октябрьского р-на г. Ташкента.

Ким Ман Сон, прож. в г. Ташкенте, массив Чиланзар, сектор «Д», дом 170, кв. 9, возбуждает дело о разводе с Ли Розой Мендиновной, прож. КК АССР, совхоз «Равшан». Дело подлежит рассмотрению в нарсуде Чиланзарского р-на г. Ташкента.

Катаева Светлана Семеновна, прож. по ул. Инженерной, 6, кв. 14, возбуждает дело о разводе с Катаевым Борисом Николаевичем, прож. там же. Дело подлежит рассмотрению в нарсуде Кировского р-на г. Ташкента.

Полунаров Степан Матвеевич, прож. по ул. Прямой, 24, возбуждает дело о разводе с Полунаровой Александрой Михайловной, прож. по ул. Д. Бедного, 12. Дело подлежит рассмотрению в нарсуде Кировского р-на г. Ташкента.

Хуторская Валентина Израиловна, прож. 1-й Кафановский пер., 24, возбуждает дело о разводе с Хуторским Борисом Оскаровичем, прож. там же. Дело подлежит рассмотрению в нарсуде Ленинского р-на г. Ташкента.

Ушанова Галина Алексеевна, прож. по ул. Рисовой, 8, возбуждает дело о разводе с Ушаковым Вячеславом Дмитриевичем, прож. там же. Дело подлежит рассмотрению в нарсуде Ленинского р-на г. Ташкента.

АДРЕС НАШЕЙ РЕДАКЦИИ Ташкент ул. Правды Востока, 26

ТЕЛЕФОНЫ ОТДЕЛОВ РЕДАКЦИИ: писем трудящихся и массовой работы — 31520, 34492; партийной жизни и местной печати — 34147; пропаганды марксистско-ленинской теории, международной жизни — 34364; советского строительства — 33776; промышленности и транспорта — 31638; сельского хозяйства — 34292; науки школ и вузов — 26706; литературы и искусства — 34054; секретариата и ночной редакции — 33475; прием объявлений — 28142. Коммутатор — от 30249 до 30258.

Типография объединенного издательства ЦК Компартии Узбекистана, г. Ташкент.

Р.13190. Индекс 64572. Изд. № Б-559.