Пролетарии всех стран, соединяйтесь!

ПРАВДА ВОСТОКА

Орган Центрального Комитета Компартии Узбекистана, Верховного Совета и Совета Министров Узбекской ССР

Год издания 37-й № 235 (11513) | Пятница, 6 октября 1961 года | ЦЕНА 2 КОП.

НА ОБЩЕСТВЕННЫХ НАЧАЛАХ

Эти слова вошли в широкий обиход после XXI съезда КПСС, когда наша страна вступила в период развернутого строительства коммунизма. Общественные начала в жизни и деятельности многих тысяч коллективов передовых предприятий, строек, колхозов и совхозов, учреждений, в работе государственных органов и организаций трудящихся получили массовое распространение вместе с движением за коммунистический труд. Они представляют собой одно из самых замечательных явлений нашего времени.

Общественные начала в работе — это живые ростки коммунизма, о которых мечтал и которые предвидел великий Ленин. Они неодолимо входят в нашу действительность, проникают во все поры жизни общества, раскрывая богатый и прекрасный духовный мир советского человека, воспитанного Коммунистической партией.

Всенародное обсуждение проекта Программы КПСС, прошедшие повсеместно областные и краевые партийные конференции, съезды компартий союзных республик ярко и убедительно показали, что величественная программа построения коммунистического общества в нашей стране вызвала в массах трудящихся гигантский прилив энергии, пробудила стремление людей всюду и во всем проявлять творческую инициативу. Многочисленные примеры, которые приводились на партийных конференциях и съездах, говорят о том, что уже не тысячи, а миллионы советских людей участвуют в соревновании за коммунистический труд, с вдохновением трудятся в свободное от основной работы время в различных самодеятельных организациях, таких, как научно-технические общества, общества рационализаторов и изобретателей, советы новаторов, общественные конструкторские бюро, постоянные комиссии при местных Советах, домовые и уличные комитеты, добровольные народные дружины по охране общественного порядка, товарищеские суды и многие другие.

Особенно широко внедряются общественные начала в работе партийных комитетов. И это естественно. Наша партия по своей природе — партия новаторов, и ее органы на местах должны быть восприимчивы ко всему новому, впитывать в себя лучшее из народного творчества, предвосхищать в своей деятельности то, что утвердится в будущем.

«Как передовой отряд народа, строящего коммунистическое общество, — говорится в проекте Программы КПСС, — **партия должна идти впереди и в организации своей внутрипартийной жизни, показывая пример и образец выработки наиболее совершенных форм коммунистического общественного самоуправления».**

В свете этого положения проекта Программы КПСС партийные организации сейчас всесторонне анализируют практику своей работы, обобщают накопленный опыт, принимают меры к тому, чтобы расчистить широкую дорогу общественным началам в деятельности местных партийных комитетов.

После XX съезда КПСС, восстановившего ленинские нормы партийной жизни и принцип коллективного руководства, повсюду неизмеримо выросли активность и самодеятельность коммунистов, повысилась их авангардная роль на производстве, появились новые организационные формы работы, укрепились связи партийных комитетов с массами. Этому во многом способствовали созданный в партийных комитетах институт внештатных работников, внештатные отделы и постоянные комиссии, все более широкое участие коммунистов в работе партийных комитетов.

Известно, что партийная работа в своей основе всегда была, есть и будет общественной, выполняемой коммунистами бесплатно, в нерабочее время. Но в такой массовой партии, как наша ленинская партия, являющейся руководящей и направляющей силой советского общества, возглавляющей гигантскую работу по строительству коммунизма, существуют функции, для выполнения которых требуется платный аппарат, нужны кадры, освобожденные от других обязанностей. Ленин учил высоко ценить эти кадры, указывал на их огромную роль в сплочении партии, в руководстве борьбой и строительством социализма, коммунизма.

ПРАВДА

Партия твердо проводит в жизнь ленинские указания о кадрах, она непрерывно укрепляет свой аппарат за счет наиболее подготовленных, идейно зрелых коммунистов, обладающих организаторскими способностями. Вместе с тем партия придает большое значение тому, чтобы партийная работа все больше выполнялась на общественных началах, чтобы в партийных комитетах росло число внештатных работников. Проект Программы КПСС указывает на необходимость **неуклонно сокращать платный партийный аппарат, шире привлекая коммунистов в качестве внештатных работников в порядке общественной деятельности.**

Областные и краевые партийные конференции, съезды компартий союзных республик показали, что уже в настоящее время институт внештатных партийных работников составляет внушительную армию, которая вобрала в себя многие тысячи коммунистов.

Большой и мобильный отряд составляют внештатные инструкторы партийных комитетов. В Москве, например, их насчитывается 1.275, в Ленинграде — 825, в Свердловске — 159, в Тбилиси — 160 человек. Много коммунистов работает на общественных началах в постоянных комиссиях при райкомах и горкомах партии, а также во внештатных отделах партийных комитетов, методических кабинетах, домах и кабинетах политического просвещения.

Внештатные работники умножают силы партийных комитетов, делают их более гибкими и оперативными, лучше приспособленными к новым задачам и требованиям, выдвинутым в проекте Устава КПСС, к живой организаторской деятельности в массах. Благодаря внештатным работникам местные партийные органы значительно расширили сферу своего влияния, укрепили связи с первичными партийными организациями, дошли до партийных групп, до отдельных коммунистов. А это дает им возможность глубже знать положение дел на предприятиях, стройках в колхозах и совхозах, в учреждениях, более квалифицированно руководить хозяйством, своевременно вскрывать и устранять недостатки, решать назревшие вопросы. Внештатным инструкторам, членам постоянных комиссий, внештатным пропагандистам принадлежит большая роль в совершенствовании организаторской и идеологической работы партийных организаций, в пропаганде и распространении достижений науки и передового опыта.

Этим, однако, не исчерпывается огромное значение общественных начал в работе партийных комитетов. Они замечательны еще и тем, что становятся превосходным средством подготовки кадров, создания резерва опытных организаторов, растущих партийных, советских и хозяйственных работников. Выполняя ответственные обязанности внештатных инструкторов, пропагандистов, членов комиссий, женских и других советов, тысячи коммунистов расширяют свой кругозор, развивают навыки общественно-политической деятельности, обогащают, совершенствуют знания в той или иной отрасли хозяйства. И правильно поступают те партийные комитеты, которые выдвигают на руководящие посты молодых коммунистов, прошедших школу работы в партийном аппарате в качестве внештатных инструкторов, пропагандистов, членов комиссий.

Широкое развитие общественных начал в работе партийных комитетов знаменует собой дальнейшее расширение внутрипартийной демократии, коллективности партийного руководства, усиление активности и самодеятельности коммунистов. Это обязывает местные партийные органы проявлять максимум заботы о привлечении широкого круга коммунистов к выполнению ряда функций партийного аппарата.

К сожалению, кое-где на местах, как показали партийные конференции и съезды, общественные начала, все новое, передовое в работе не всегда получает должную поддержку. Обнаружились, в частности, серьезные недостатки в руководстве внештатными инструкторами, пропагандистами и другими работниками со стороны ряда горкомов и райкомов партии. Некоторые партийные комитеты подобрали и утвердили на должности внештатных работников коммунистов, перегруженных многими поручениями. Внештатных инструкторов редко приглашают на заседания бюро, пленумы партийных комитетов, мало информируют их и не обобщают опыт их работы.

Общественные начала в работе имеют большое будущее. Всячески развивая и утверждая их, показывая образец выработки наиболее совершенных форм коммунистического общественного самоуправления, партийные организации укажут всем другим организациям трудящихся верный путь к осуществлению великих предначертаний партии.

(Передовая статья за 5 октября).

СОВЕТСКИЙ СОЮЗ И ВПРЕДЬ БУДЕТ НА СТОРОНЕ ТУНИССКОГО НАРОДА

Президент Тунисской Республики Хабиб Бургиба в послании на имя Н. С. Хрущева выразил признательность главе Советского правительства за проявленные знаки дружбы и солидарности с Тунисом в связи с французской империалистической агрессией в Бизерте.

В ответном послании Н. С. Хрущев подчеркивает, что симпатии Советского Союза и впредь будут целиком на стороне тунисского народа, который преисполнен решимости отстоять честь и независимость своей родины.

Глава Советского правительства выражает твердую уверенность, что правительство и народ Тунисской Республики добьются осуществления своей национальной задачи — ликвидации военной базы в Бизерте, которая представляет опору французских колонизаторов на тунисской земле.

(ТАСС).

ЗАЯВЛЕНИЕ президента Кубы

Президент Республики Куба Освальдо Дортикос Торрадо, будучи проездом на родину в Москве, по просьбе корреспондентов сделал заявление о результатах переговоров о продаже кубинского сахара в социалистических странах.

В результате переговоров с большинством социалистических стран Европы и Азии, сказал Дортикос, были заключены соглашения о продаже кубинского сахара на срок до 1965 года включительно. В период с 1962 по 1965 годы социалистические страны будут ежегодно покупать не менее 4.860 тысяч тонн кубинского сахара. На 1962 год установлена цена в четыре сентаво за фунт.

Куба, заявил Дортикос, будет иметь возможность на протяжении следующих четырех лет производить не менее 6.200 тысяч тонн сахара в год.

В последующие годы, добавил президент Кубы, наши позиции в отношении сбыта сахара еще более укрепятся.

* * *

4 октября из Москвы на родину отбыли находившиеся в Советском Союзе проездом из Китайской Народной Республики президент Республики Куба д-р Освальдо Дортикос Торрадо и сопровождающие его лица. (ТАСС).

Навстречу XXII съезду КПСС

НА ВАХТЕ — ТРУДОВОЙ УЗБЕКИСТАН

КОРРЕСПОНДЕНТЫ «ПРАВДЫ ВОСТОКА» И УЗБЕКСКОГО ТЕЛЕГРАФНОГО АГЕНТСТВА СООБЩАЮТ:

□ □

СТО ПЯТНАДЦАТЬ ЭШЕЛОНОВ УГЛЯ ИЗ АНГРЕНА

Джеват Кучиев — богатырь уборки хлопка

БУРОВИКИ ВСКРЫВАЮТ НОВЫЕ ГОРИЗОНТЫ

Нефть близка!

Участок бурения «Наманган». Здесь показывает в эти дни образцы самоотверженного труда бригада бурильщиков под руководством опытного мастера А. Пелагенчева. Уверенно работают бурильщики М. Рахимов, И. Решитов, Б. Джурабаев, И. Усонов. Точно соблюдая технико-геологический наряд, они проводят пятую буровую на Кушанской площади. Один за другим вскрываются новые горизонты. И вот, на глубине более трех с половиной тысяч метров, появились следы нефти и газа. Цель близка!

На днях буровики достигли отметки 3.775 метров. Работа продолжается. Коллектив бригады дал слово, что к открытию XXII съезда КПСС скважина достигнет заданной глубины.

А. РАСУЛОВ.
Геолог.

Добрый пример делегата

Мария Федоровна Аксенова, старшая аппаратчица Ленинского маслоэкстракционного завода, вскоре отправится в Москву на XXII съезд КПСС, делегатом которого она избрана.

— Дни, оставшиеся до открытия съезда, — рассказывает Мария Аксенова, — наш коллектив стремится отметить новыми успехами в труде. Первый вклад уже сделан. Выполнено годовое обязательство по выпуску сверхплановой продукции. Ее изготовлено почти на двести тысяч рублей.

Смене, возглавляемой делегатом съезда, принадлежит добрая инициатива, подхваченная всеми производственниками: ежедневно перевыполнять задания и выпускать сверхплановую продукцию за счет снижения масличности шрота и шелухи.

Только в сентябре — первом месяце массовой переработки семян хлопка нового урожая — выход масла от каждой тонны перерабатываемого сырья возрос в смене против плана на шесть килограммов. Особенно хорошо трудятся рабочие А. Жарова и С. Халкузиев. Им Мария Федоровна передала весь свой опыт, накопленный за десять лет непрерывной работы на заводе.

На очереди — «Самарканд-2»

«Самарканд» — так назвал коллектив суперфосфатного завода свое детище — печь для обжига колчедана в кипящем слое. Правда, самаркандские химики создавали первую такую печь по образцу уже работающей на Винницком суперфосфатном заводе. Но проект ее существенно переделала и улучшила группа конструкторов во главе с Ю. М. Махлисом. Новаторы внесли много поправок в конструкцию, усовершенствовали ее. Потому и дали ей имя родного города.

Печь уже работает. А сейчас на очереди — монтаж второй. «Самарканд-2» позволит значительно увеличить мощность сернокислотного цеха, ликвидировать тяжелый ручной труд, устранить потери серы при обжиге колчедана. Экономия составит около 50 тысяч рублей в год.

Внедрение печи «Самарканд-2» — крупный шаг по пути технического прогресса. Автоматизация контактного узла в том же сернокислотном цехе вместе с пуском новой печи намного облегчит процесс получения ценнейшего продукта — серной кислоты. Да и ремонт оборудования можно будет вести, не останавливая цеха.

Монтаж второй печи будет начат досрочно, в честь XXII съезда КПСС. Литейщики уже передали монтажникам первые детали. Это их вклад в большое дело, в борьбу за выполнение семилетки завода за пять лет.

Шефы

Давняя дружба связывает коллектив Кувасайского цементного комбината с хлопкоробами. В дни, когда решается судьба урожая, более 75 цементников изъявили желание помочь членам сельхозартели «Пахта учун» Ферганского района быстрее завершить съем сырца.

Большинство горожан не уступает по производительности труда опытным мастерам скоростного сбора. Так, счетовод Н. Бутина, работница К. Арсланова и многие другие ежедневно сдают на весы по 70 и более килограммов хлопка. Свыше 500 килограммов сырца доставил на бригадный хирман инженер отдела капитального строительства комбината Н. Урманов.

Посланцы предприятия с начала сезона собрали в подшефном колхозе уже более пятидесяти тонн первосортного хлопка. Ко дню открытия XXII съезда КПСС они дали слово удвоить эту цифру.

Слово шахтеров твердое

СТО ПЯТНАДЦАТЬ ЭШЕЛОНОВ СВЕРХПЛАНОВОГО УГЛЯ ОТГРУЗИЛИ С НАЧАЛА ГОДА ГОРНЯКИ «УЗБЕКСКОЙ КОЧЕГАРКИ». ОНИ ДОСРОЧНО ВЫПОЛНИЛИ ПОВЫШЕННОЕ ОБЯЗАТЕЛЬСТВО, ВЗЯТОЕ В ЧЕСТЬ XXII СЪЕЗДА ПАРТИИ.

УГОЛЬЩИКИ ДОБУДУТ К 17 ОКТЯБРЯ ЕЩЕ НЕ МЕНЕЕ 15 ТЫСЯЧ ТОНН ТОПЛИВА СВЕРХ ПРОГРАММЫ.

111 тонн хлопка Джевата Кучиева

Первым в Узбекистане выполнил сезонное задание на машинной уборке урожая бригадир механизированного хлопкового совхоза «Малек» Джеват Кучиев. Из бункера уборочного агрегата «ХВС-1,2» заслуженный механизатор республики выгрузил 111,4 тонны «белого золота». Это количество хлопка он убрал за 16 рабочих дней.

Став на трудовую вахту в честь XXII съезда КПСС, Джеват Кучиев достиг рекордной выработки на «ХВС-1,2». В первые дни октября он снимает ежедневно одиннадцать тонн хлопка-сырца, почти в пять раз больше установленной нормы.

Джеват Кучиев дал слово убрать машиной 300 тонн первосортного сырца — на сто тонн больше, чем в прошлом году.

На промысле «Северный Сох»

Десятки тонн нефти терялись в прошлые годы на промысле «Северный Сох» из-за того, что трубы колодезного насоса поднимались на поверхность заполненными нефтью. Теперь потери ликвидированы. По предложению оператора Нигмата Ахмедова трубы поднимаются пустыми, и это дает экономию 3 тысячи рублей в год.

Старший инженер-диспетчер М. Исраилов предложил автоматизировать водокачку. Внедрив это предложение, удалось высвободить для других работ 4 человека, сберечь 6 тысяч рублей. Под руководством главного инженера В. Акулова будет проведена диспетчеризация нефтепромысла. Уже диспетчеризированы участки «Чон-чора» и «Ришбан».

А. ЭРГАШЕВ.
Мастер участка «Гальча».

Дары сестры «королевы полей»

Итоги интересного эксперимента, позволившего получить два урожая от одного посева, подведены в колхозе «Политотдел» Верхнечирчикского района — рекордсмене страны по урожайности кукурузы. Опыты проводила знатный кукурузовод страны Любовь Ли.

Рядом с плантациями «королевы полей» она засеяла целое поле семенами ее южной сестры — ценной кормовой культуры — джугары. В июле Люба сняла первый урожай, достигший 1.230 центнеров зеленой массы с гектара. После уборки поле не распахивали, и от старых корневищ стали подниматься молодые растения. Их тринды полили, прокультивировали вдоль и поперек, внесли под них удобрения. Молодая джугара достигла трехметровой высоты. По определению специалистов вес стебля равен в среднем 682 граммам, а урожайность — 742 центнерам, общая же урожайность за два укоса составляет 1.972 центнера.

Зеленая масса джугары содержит шестнадцать процентов сахара — вдвое больше, чем кукуруза. Себестоимость центнера получаемого от нее силоса не превышает при двойном урожае двух копеек, что опять-таки на копейку меньше, чем цена кукурузного силоса.

Акт о чудесных дарах сестры «королевы полей», подписанный председателем сельхозартели делегатом XXII съезда КПСС Героем Социалистического Труда Ман Гым Хваном, знаменует новый этап в производстве кормов для животноводства.

Газли готовы к отдаче газа

Обустройство первых шести скважин завершил коллектив Газлинского промысла. Отсюда в большую газовую магистраль — Джаркак — Ташкент пойдет в сутки около 3,5 миллиона кубометров природного газа — почти в два раза больше, чем потребляют сейчас города и промышленные предприятия Узбекистана.

Стремясь встретить XXII съезд КПСС новыми производственными достижениями, газлинские добытчики «голубого топлива» решили к этому знаменательному событию увеличить мощность промысла в полтора раза.

ОКРУЖНАЯ КОНФЕРЕНЦИЯ АРМЕЙСКИХ КОММУНИСТОВ

Вчера закончила свою работу XXII партийная конференция Туркестанского военного округа. Армейские коммунисты приняли активное участие в обсуждении доклада первого секретаря ЦК Компартии Узбекистана тов. Ш. Р. Рашидова о проекте Программы КПСС. Как и весь советский народ, славные защитники социалистической Родины горячо и единодушно одобряют величественные планы партии по строительству коммунистического общества в нашей стране. Они делают все для того, чтобы надежно охранять мирный труд советского народа — строителя коммунизма.

Делегаты конференции обсудили также доклад о проекте Устава КПСС, с которым выступил член Военного совета — начальник Политического управления ТуркВО генерал-лейтенант Н. С. Демин.

С докладом о состоянии и задачах партийно-политической работы по дальнейшему повышению боевой подготовки войск, укреплению воинской дисциплины и усилению воспитания личного состава выступил командующий войсками Туркестанского военного округа генерал армии И. И. Федюнинский. Участники конференции по-деловому обсудили задачи, поставленные Коммунистической партией и Советским правительством по усилению обороноспособности социалистической Отчизны, и наметили конкретные меры по их выполнению.

На конференции был заслушан отчет и избран новый состав окружной партийной комиссии.

Пленум Андижанского обкома партии

АНДИЖАН, 5 октября. (**По телефону**). Здесь состоялся пленум обкома партии.

Пленум рассмотрел организационный вопрос. В связи с назначением Р. Курбанова Председателем Совета Министров Узбекской ССР пленум освободил его от обязанностей первого секретаря обкома партии. Первым секретарем обкома партии избран И. Ашуров.

В работе пленума принял участие второй секретарь ЦК КП Узбекистана Ф. Е. Титов.

К XXII СЪЕЗДУ КПСС—2.500.000 ТОНН ХЛОПКА!

ЭТИ ДНИ РЕШАЮТ. НЕПОСРЕДСТВЕННО НА СБОРЕ ХЛОПКА ДОЛЖНО БЫТЬ НЕ МЕНЕЕ 1.300.000 ЧЕЛОВЕК—ВОТ ЗАДАЧА.

На деле же ни одна область не выставила на поля установленного количества сборщиков. В Андижанской области вместо 265.000 человек хлопок собирают только 185.600 человек, в Самаркандской — 146.900 из 180.000, в Ферганской—159.600 из 175.000, в Сурхандарьинской—140.200 из 175.000, в Бухарской — 98.300 из 120.000, в Хорезмской — 87.600 из 100.000, в Каракалпакии вместо 85.000 выставлено на сбор 61.400 человек.

НЕЛЬЗЯ МИРИТЬСЯ С ТАКИМ ПОЛОЖЕНИЕМ!

ВСЕ—НА СБОР УРОЖАЯ!

ГОЛУБЫЕ КОРАБЛИ

— Как убираем хлопок? — переспросил директор хлопководческого совхоза «Чимбай» Кожамурат Даулетмуратов. — Значительно лучше, чем в прошлом году. Да это и понятно: ориентироваться на вчерашние рубежи, значит безнадежно отстать.

Наш собеседник открыл окно и широким жестом показал:

— Смотрите! — Целая армада голубых кораблей шла по полям.

В совхозе много сельскохозяйственной техники: 82 трактора «ДТ-24» и «ДТ-28», 22 автомашины, 28 прицепов для бестарной перевозки хлопка, 15 хлопкоуборочных машин «ХВС-1,2» и много других механизмов. Наличие техники, ранний сев, благоприятная погода, умелая организация ухода за посевами создали условия для получения высокого урожая. И это в свою очередь позволило чимбайцам начать уборку на 10 дней раньше прошлогоднего.

— А каждый день страды, — замечает Кожамурат Даулетмуратов, — это три процента «белого золота» к плану.

— А каждый процент, — добавляет главный агроном Исмаил Курбанов, — составляет около 44 тонн хлопка.

Разговор зашел о лучших механизаторах.

— Поедемте на поля,—предложил Исмаил Курбанов, — там и познакомитесь.

... По дороге на четвертый участок наш спутник рассказал много интересного. За счет освоения новых земель посевная площадь под хлопчатником увеличилась в нынешнем году на 150 гектаров. Целина даст около 200 тонн хлопка. Если учесть, что урожайность в среднем с каждого гектара повысилась на полцентнера, то совхоз дополнительно получит со всего земельного массива 1.625 центнеров хлопка.

— Скупа земля северных районов Каракалпакии, — главный агроном недовольно покачал головой. — Однако с каждым годом люди заставляют ее быть щедрее. Раньше, к примеру, на одном кусте вызревало в среднем по 8—10 коробочек, а теперь—по 13—14.

Машина остановилась у границы четвертого участка. Метрах в ста от дороги по белогривому волнистому раздолью шли голубые корабли.

— Полевую эскадру ведет наша комсомольская гвардия, — радушно поздоровавшись, сказал участковый агроном.

Пятерка «ХВС-1,2» дружно развернулась. Слаженный гул моторов плыл над хлопковым морем.

К разгрузочной площадке подошли два трактора с прицепами.

— Хорошее дело — бестарная перевозка хлопка, — заметил Исмаил Курбанов. — Дает солидную экономию времени, высвобождает много людей. По плану мы должны бестарно перевезти половину собранного урожая. Однако в наших возможностях перевезти этим способом почти весь собранный хлопок. Так и решили.

Вот к трехтонным прицепам стали подходить уборочные агрегаты. Минута—и из бункера «ХВС-1,2» опрокинута целая гора «белого золота». Еще минута — еще гора. Быстро, удобно, экономно.

Первый повел свой доверху нагруженный прицеп тракторист Джумабай Абдуллаев. Он добросовестно выполняет любую работу. Особенно отличается тракторист сейчас, когда «белое золото» перевозится на хлопковый завод. Ни минуты простоя, ни грамма потерь — вот правило, которому следует передовой тракторист...

— А теперь познакомьтесь с «капитанами» полевых кораблей, — предлагает участковый агроном. Это лучшие механизаторы в «Чимбае».

Пропыленные, загорелые, стоят они и нетерпеливо переминаются с ноги на ногу: работать, мол, надо, а тут...

— Менлебай Сатуллаев.
— Назырбай Кутлымуратов.
— Жолгоспай Патуллаев.
— Устиндин Ибрагимов.
— Алламбек Алламергенов.

Эти простые ребята, комсомольцы дорожат честью совхозных механизаторов. Работа так и спорится в их умелых руках.

А дел много. Только на четвертом участке им предстоит собрать урожай с 646 гектаров. А сколько еще на других участках! И они соберут, им можно верить.

Когда наступают сумерки, первая смена «капитанов» уходит отдыхать, вместо них за штурвалы машин садятся другие механизаторы. До самого рассвета лучи фар освещают хлопковое поле, не умолкая гудит мотор машины, время от времени открывается бункер, и нагруженный прицеп тяжело отходит от борта голубого корабля. А вместе с утренней зарей на трудовую вахту снова заступает отдохнувшая смена.

...Пятерка машин «поплыла» вдоль хлопкового поля, а «газик» главного агронома направился к двенадцатой полеводческой бригаде, которую возглавляет коммунистка Раушан Султанова.

— В нашей бригаде, — рассказывает Раушан, — под хлопчатником занято 150 гектаров. Раньше всех в совхозе мы закончили сев. Обработку проводили в двух направлениях, дали четыре вегетационных полива.

— Каков же результат?

— Нельзя сказать, что урожай получен рекордный, но все-таки больше общесовхозного. Мы уже выполнили план сдачи хлопка более чем на 60 процентов. К XXII съезду завершим годовое задание, а к 44-й годовщине Октября — выполним обязательство. Сейчас на просушке более 12 тонн хлопка. К вечеру отправим его на завод.

Извинившись, Раушан Султанова прервала беседу, чтобы проверить работу ворохоочистителя, возле которого поминутно росли горки очищенного хлопка.

— В прошлом году, — сказал главный агроном, — на этом участке урожай был почти вдвое ниже нынешнего. Поэтому мы решили поставить во главе бригады опытного хлопкороба. И, как видите, дела пошли на лад. В будущем году Раушан Султанова рассчитывает получить урожай еще выше. И это, заметьте, на севере Каракалпакии!

В это охотно верится. Ведь собрала же Раушан в 1960 году по 35 центнеров хлопка с каждого из 22 гектаров.

...Над Чимбаем легла позолота вечерней зари. Главный агроном торопится на пленум райкома партии, где должен обсуждаться вопрос о ходе уборки хлопка и мерах по сокращению сроков сдачи государству «белого золота». Пропыленный «газик» колесит по проселкам, за обочинами которых слышится рокот стальных машин.

— Хлопок — наше богатство, — с гордостью говорит Исмаил Курбанов, — и потому труженики совхоза, воодушевленные предстоящим съездом партии, работают с небывалым подъемом.

Да, на крутом подъеме находятся сейчас не только чимбайцы, но и вся орденоносная республика! Проект новой Программы КПСС окрылил ее народ, вдохновил на штурм высот, имя которым — коммунизм.

Н. БОРИСКИН.
Спец. корр. «Правды Востока».

Совхоз «Чимбай», Каракалпакская АССР.

В опытно-показательном хозяйстве — колхозе имени Сталина Янгиюльского района сконструирована установка, производящая погрузку хлопка для бестарной перевозки. Ее технические возможности — 75—80 тонн хлопка в день. Сейчас в колхозе монтируются еще четыре такие установки.

Фото В. СИРОТКИНА.

По тонне на машину... Маловато!

Прошло две недели, как коллектив совхоза «Талимаран» вывел на поля хлопкоуборочные машины. В числе лучших механиков-водителей здесь называют Минкабила Мардаева, собравшего за одиннадцать дней 45 тонн хлопка. Добрая слава идет и об Имаме Хуррамове, ежедневная выработка которого 3 тонны.

Слов нет, у этих механизаторов показатели хорошие. А как трудятся другие?

В совхозе 25 машин. Из них в действии 18. Средняя выработка на агрегат — тонна. За полмесяца всеми машинами собрано лишь 267 тонн сырца.

Чтобы выяснить причины столь низкой производительности агрегатов, едем на поля. В бригаде Нармумина Буриева из третьего отделения работают четыре машины. Имам Хуррамов собирает за смену в среднем 3 тонны, Досат Норжугиев и Юлдаш Хамраев — по 1,6 тонны, а Махамади Улашев — 500 килограммов.

Почему Улашев так сильно отстает от своих товарищей, не выполняет норму?

Оказывается, на его машину поставили разбитый кожух рабочего барабана. Заменять кожух пришлось в поле. Машина простояла четыре дня.

Механизаторы работают в одну смену, и поэтому даже световой день полностью не используется. На полях много сорняков. Поворотные полосы узки, и машины разворачиваются на них с трудом.

Бросается в глаза и другое: низкое качество сбора. После прохода машин остается много хлопка. Стало быть, нужно как следует отрегулировать агрегаты, почаще промывать шпиндели. Но управляющий отделением И. Каландаров почему-то считает качество сбора удовлетворительным.

На полях отделения работают механики-водители, прибывшие из совхоза имени Хрущева Кассанского района. У них — новенькие «ХВС-1,2», и видно, что люди приехали как следует поработать. По три тонны и более в день выдает каждый из них из бункера.

— А вот сегодня столько не соберем, — с досадой говорит Авлиакул Хусеинов, — уже три часа дня, а собрано только по три бункера. Не было бензина, и машины стояли.

Два агрегата «СХМ-48М» в этот день так же, как и вчера, вовсе не вышли в поле. На машине Тухты Хозраткулова лопнула планка подборщика, а на агрегате Джапара Рахималиева сломался вентилятор подбора. Машины были пущены в дело только на третий день. Факт возмутительный. Но об этом совершенно спокойно говорят и управляющий отделением К. Туляков, и старший механик Т. Закиров.

На некоторых полях длина гона большая, и поэтому приходится несколько раз останавливать машину, чтобы утрамбовать хлопок в бункере. Зря тратится время.

С большими трудностями сталкиваются механизаторы, работающие на участках второго отделения. В тот день, когда мы побывали здесь, вышла из строя машина Минкабила Пардаева: в нескольких местах лопнул бортовой кожух. Такая же поломка произошла у машины «СХМ-48М», которую водит Кара Мусурманов. Поломки произошли потому, что управляющий отделением С. Махмадияров не позаботился засыпать временные оросители.

Совхоз «Талимаран» Ангорского района по темпам машинной уборки занимает место «середнячка». План механизированного сбора выполнен лишь на треть. Но, видимо, такой показатель устраивает директора совхоза М. Хасанова и главного инженера Г. Кукса. Они не добиваются, чтобы каждый агрегат находился в поле, чтобы каждая машина давала высокую выработку. А ведь именно машины могут «вытащить» совхоз с последнего места в районной сводке.

Н. ГЛАДКОВ.
Соб. корр. «Правды Востока».

Термез, 5 октября.
(По телефону).

С ФРОНТА борьбы за хлопок

ОПЕРАТИВНЫЕ ДАННЫЕ О ЗАГОТОВКАХ, МАШИННОМ СБОРЕ, БЕСТАРНОЙ ПЕРЕВОЗКЕ СЫРЦА И ДЕФОЛИАЦИИ ПОСЕВОВ

на 5 октября

(заготовки и дефолиация — в процентах к плану, машинный сбор и бестарная перевозка — в процентах к обязательству)

Области	Заготовлено за день	Заготовлено с начала сезона	Собрано машинами	Перевезено без тары	Обеззараживлено
Андижанская	1,69	52,29	12,12	54,12	88,8
Самаркандская	2,12	50,85	15,32	39,67	78,5
Сурхандарьинская	1,54	49,54	18,98	44,47	61,8
Хорезмская	1,16	47,71	2,98	15,09	93,4
Ташкентская	2,09	46,26	19,97	43,03	88,9
Бухарская	1,65	45,29	6,81	36,79	69,05
Ферганская	1,24	42,09	2,42	33,35	23,3
Каракалпакская АССР	0,85	34,10	3,20	14,88	97,2

ПО ЗАМЫСЛАМ сельских инженеров

ВТОРАЯ «ПРОФЕССИЯ» БОРТОВОГО ГРУЗОВИКА

Грузовой автомобиль «ГАЗ-51» переоборудован для бестарных перевозок хлопка в мастерских Намаганского районного отделения «Сельхозтехники». Обычная бортовая машина приобрела вторую «профессию» — она стала самосвалом. Сделано это по чертежам инженера В. А. Канашина.

На грузовике установлена дополнительная подвижная платформа, покрытая листовым железом. Груз опрокидывается с помощью лебедки, изготовленной из выбракованных узлов трактора «Универсал». Испытания, проведенные в колхозе имени Карла Маркса Ленинского района, показали выгоду нововведения. Разгрузка сырца ускорилась в шесть раз. При этом все операции выполняются одним человеком — шофером.

Хозяйства области намечают переоборудовать двести бортовых машин, приспособив их для бестарных перевозок хлопка, минеральных удобрений, силосной массы. Внедрение предложения В. А. Канашина уже в нынешнем году сбережет колхозам полмиллиона рублей.

ВОЗДУШНЫЙ ПОГРУЗЧИК ХЛОПКА

Пневматический погрузчик хлопка в автоприцепы, предназначенный для бестарных перевозок, сконструировал инженер Свердловского районного объединения «Сельхозтехника» Афанасий Цимбал.

Новатор установил на тракторе «ДТ-24» вентилятор от старой хлопкоуборочной машины. Вентилятор образовал мощный воздушный поток, который поднял с площадки частицы хлопка и по пневматической трубе переместил их в кузов прицепа. Таким образом в течение сорока минут воздушный погрузчик заполнил сырцом кузов емкостью в две с половиной тонны. Один тракторист заменил труд пяти человек.

В колхозах Бухарской области уже действует пятьдесят воздушных погрузчиков, созданных по идее сельского инженера.

ДУХ ЛЕНИНА, ГЕНИЙ ЛЕНИНА

Обсуждаем проект Программы Коммунистической партии Советского Союза

ПРОЕКТ Программы КПСС — замечательный документ творческого марксизма. В нем нашли свое дальнейшее развитие все составные части учения марксизма-ленинизма, огромный опыт пролетарского и всего демократическо-освободительного движения последних десятилетий, опыт построения социализма в нашей стране и его строительства в странах социалистической системы.

Духом Ленина, гением Ленина проникнут проект Программы Коммунистической партии. Об этом говорит и глубочайшее содержание документа, и смелая мечта в сочетании с трезвым реализмом, и сжатая, чеканная форма.

В. И. Ленин подчеркивал, что без программы партия невозможна как сколько-нибудь цельный политический организм. Поэтому Ленин уделял огромное внимание разработке тех основных требований, которым программа партии должна отвечать.

Прежде всего программа должна быть глубоко научным документом. Это значит, что она, с одной стороны, должна сама строиться на научном фундаменте», ибо марксизм «требует от нас самого точного, объективно проверимого учета соотношения классов и конкретных особенностей каждого исторического момента». Только это дает возможность «научного обоснования политики». С другой стороны, программа сама является теоретическим документом огромного значения.

Из этого **первого** ленинского требования к программе прямо вытекает и **второе** — связь ее с практикой. Программа должна исходить из практики и быть глубоко конкретным, действенным документом, учитывающим все особенности, выдвигаемые жизнью. Поэтому В. И. Ленин подчеркивал, что пролетарские партии разных стран должны относиться к марксизму творчески, исходя из его основных принципов, самостоятельно разрабатывать его применение на деле **«в частности** к Англии иначе, чем к Франции, к Франции иначе, чем к Германии, к Германии иначе, чем к России».

Связь программы с практикой, с жизнью предполагает **третье** и **четвертое** требования к программе — ее реальность, обоснованность и сроки, рамки того исторического периода, на который она составлена.

Отталкиваясь от уже завоеванного, установленного, программа может выполнить **пятое** требование — она формулирует задачи партии на определенном историческом этапе жизни общества.

Вместе с тем программа — не просто план работы на ближайшее время — она не должна упускать конечной цели. «...Начиная социалистические преобразования,—указывал Ленин,—мы должны ясно поставить перед собой цель, к которой эти преобразования, в конце концов, направлены, именно цель создания коммунистического общества...».

Наконец, последнее, **шестое** требование Ленина заключается в том, чтобы форма, в которой написана программа, соответствовала ее содержанию, чтобы программа была понятна народу, могла служить оружием его воспитания, вдохновляла на новые подвиги во имя построения коммунизма.

Таковы те принципиальные требования, которым должна отвечать программа партии. Этим требованиям отвечали первая и вторая Программы партии, созданные под руководством В. И. Ленина, при его непосредственном участии.

Этим требованиям полностью отвечает и проект нынешней, третьей Программы партии.

ПРОЕКТ новой Программы начинается с теоретической части. В ней развиты все три составные части марксизма-ленинизма—философия, политэкономия, научный социализм.

Огромная работа, проведенная партией, ЦК КПСС во главе с Никитой Сергеевичем Хрущевым в области дальнейшего творческого развития марксистско-ленинской теории и практики, отвечает насущным требованиям дальнейшего развития Коммунистической партии нашей страны, всего международного коммунистического движения.

Классики марксизма-ленинизма, раскрыв характер движения общества от социализма к коммунизму, дав общую характеристику общества в период полной победы социализма, не давали и не стремились дать освещение этих проблем в деталях, подробностях, в их конкретном воплощении.

Более того, Маркс, Энгельс, Ленин всегда предостерегали от подобных попыток, считая их прожектерством, отрицали какую-либо научную ценность всякого рода «предсказаний», «пророчеств» и т. п.

Вот почему деятельность Коммунистической партии, советского народа как на этапе завершения строительства социализма, так, в особенности, на нынешнем этапе развернутого строительства коммунистического общества требует огромной теоретической работы. В наше время решение основных практических вопросов является одновременно и решением важнейших теоретических проблем. Эти проблемы нашли свое освещение в решениях XX и XXI съездов КПСС, докладах товарища Н. С. Хрущева на съездах и последующих пленумах ЦК КПСС, в материалах Совещаний представителей коммунистических и рабочих партий в Москве, в ряде других партийных документов.

Все это нашло блестящее отражение в проекте новой Программы партии.

Проект Программы является документом огромного практического значения, прямым руководством к действию. Наиболее ярко эта сторона проекта Программы отразилась в разделах, посвященных созданию материально-технической базы коммунизма. Всем своим содержанием Программа выражает знаменитые слова В. И. Ленина: «...Сейчас все дело в **практике**... Наступил именно тот исторический момент, когда теория превращается в практику, оживляется практикой, исправляется практикой, проверяется практикой...».

Исходя из ленинского указания о том, что мы ценим коммунизм, когда он обоснован экономически, проект Программы партии раскрывает путь построения первого этапа полного коммунизма в определенных конкретных плановых заданиях и сроках.

Характеризуя проект Программы, товарищ Н. С. Хрущев говорил, что она основывается на твердом фундаменте уже достигнутого, что ее выполнение зависит не от милости божьей, а от воли, энергии и труда рабочих, крестьян, интеллигенции.

Важнейшими чертами проекта Программы партии являются его глубокий **гуманизм**, подлинный **демократизм** и **интернационализм.**

Гуманизм Программы партии определяется самим содержанием ее деятельности. Партия существует для народа, дело народа — ее дело. Лозунг партии: «Все во имя человека, для блага человека».

Высшая цель партии — построить коммунистическое общество, на знамени которого начертано: «От каждого — по способностям, каждому—по потребностям».

Эта цель партии определяет пути и методы, которыми она может быть достигнута. Строй всеобщего счастья нельзя никому и никогда навязать силой. Коммунизм может быть создан лишь свободными, вдохновенными усилиями свободных народов, добровольно решивших строить коммунистическое общество.

Характеризуя объективную закономерность общественного развития в нашу эпоху, проект Программы указывает на то, что капитализм является последним эксплуататорским строем. Мир капитализма сужается, а мир социализма расширяется, и империализм бессилен остановить этот неодолимый процесс.

Современная эпоха является эпохой перехода от капитализма к социализму, когда «мировая капиталистическая система в целом созрела для социальной революции пролетариата».

Капитализм обречен, и средств для его спасения не существует. Его не могут спасти ни престарелые канцлеры, ни молодые президенты. Коммунисты уверены в конечной победе, они уверены в справедливости своего дела. Им не нужна война.

Глубокий, подлинный **демократизм** пронизывает все содержание проекта Программы. И это закономерно, ибо партия коммунистов выражает интересы **всего** трудового народа, его думы и чаяния.

Под руководством партии в нашей стране построена новая, социалистическая государственность. Возникшее как государство диктатуры пролетариата, оно превратилось ныне в **общенародное** государство, в орган выражения интересов и воли всего народа.

Характеризуя пролетарскую демократию, Ленин писал, что она в миллионы раз демократичнее всякой буржуазной демократии, что Советская власть в миллион раз демократичнее самой демократической буржуазной республики. В проекте Программы говорится о новом, еще большем расширении советского демократизма, о постепенном перерастании социалистической государственности в коммунистическое общественное самоуправление.

В Программе, принятой на VIII съезде партии, указывалось, что задача партии в области государственного строительства заключается в том, чтобы добиваться сближения органов власти с массами трудящихся на почве все более строгого и все более полного осуществления этими массами демократизма на практике, в особенности же путем проведения принципа ответственности и подотчетности должностных лиц народу.

Развивая дальше эти положения, новая Программа предусматривает обязательное систематическое обновление состава руководящих государственных органов, регулярную отчетность Советов перед избирателями, распространение принципа выборности и подотчетности на всех руководящих работников, сокращение платного государственного аппарата для того, чтобы навыками управления овладевали все более широкие массы и работа в этом аппарате в перспективе перестала быть особой профессией.

Развитие социалистического демократизма не означает, вместе с тем, ослабления законности и правопорядка. Наоборот, общество, основанное на самых справедливых принципах, не может терпеть нарушений правил социалистического общежития, оно применяет строгие меры наказания к лицам, совершающим опасные для общества преступления, к тем, кто не желает приобщаться к честной трудовой жизни.

Расширение советской демократии, ее перерастание в коммунистическое общественное самоуправление и связанное с этим отмирание государства в будущем не следует понимать упрощенно. Государство не отменяется, а отмирает, это — длительный процесс, связанный со многими обстоятельствами. Одни функции государства, в зависимости от этих обстоятельств, будут отмирать раньше, другие — позже. Так, функция защиты народа от нападения со стороны империалистических государств сохранится до тех пор, пока будет существовать империализм — источник агрессивных войн.

Реакционные империалистические круги хотели бы повернуть историю вспять — они открыто заявляют о своих безумных планах нападения на Советский Союз и другие социалистические государства. Эти круги боятся мирного решения германского вопроса, а также вопроса о нормализации положения в Западном Берлине. Им нужен этот опасный очаг войны, источник конфликтов. Реваншисты и их покровители кричат о «коммунистической опасности» для Западного Берлина, для ФРГ, пытаются угрожать Советскому Союзу.

Можно сказать, что у этих господ короткая память — они все время повторяют затасканные приемы. На VIII съезде партии в речи о программе В. И. Ленин, разоблачая агрессивные планы германской военщины, указывал, что немецкие империалисты и их политиканы, пытаясь усыпить бдительность народов, отвлечь внимание от собственных военных приготовлений, во всю мочь кричат, что «у большевиков, дескать, большая армия, и они хотят путем завоевания насадить свой большевизм в Германии», что коммунистическую систему хотят «на краснoармейских штыках внести в Берлин».

Проект Программы партии указывает, что КПСС рассматривает защиту социалистического Отечества, укрепление обороны СССР, мощи Советских Вооруженных Сил как священный долг партии, всего советского народа, как важнейшую функцию социалистического государства, самого демократического государства в мире.

С ДЕМОКРАТИЗМОМ Программы неразрывно связан ее **интернационализм.** Программа является глубоко интернациональным документом, и это закономерно, ибо наша партия является партией интернационалистов.

Естественно, что наша страна, провозгласившая и свято проводящая в жизнь программные принципы полного национального и расового равноправия, является тем светочем, к которому тянутся сердца и умы всех угнетенных народов мира.

Великий Ленин, создавший в нашей стране нерушимый союз братских народов, учил, что интернационализм и демократизм неразделимы. Он писал, что с ликвидацией капитализма создается возможность полного устранения национального гнета при условии полной демократизации во всех областях, что приведет, в конце концов, к сближению и слиянию наций.

Замечательные ленинские указания о все более тесном сближении наций и стирании различий между ними явились основой дальнейшей разработки национального вопроса в проекте новой Программы партии.

Каждый день приближает советский народ к XXII съезду партии.

Съезд собирается в эпоху торжества идей марксизма-ленинизма, в эпоху, в центре которой стоят международный рабочий класс и его главное детище — мировая система социализма.

Все победы трудящихся в их борьбе за свободу и счастье одержаны под бессмертным знаменем марксизма-ленинизма.

Мудрость этого великого учения в сжатом, но предельно ясном и четком виде сконцентрирована в проекте Программы партии — замечательном, подлинно ленинском документе, указывающем людям путь в общество, где будут царить Мир, Труд, Свобода, Равенство и Счастье всех народов.

С. СВИРСКИЙ.
Доцент кафедры марксизма-ленинизма Ташкентского электротехнического института связи, кандидат исторических наук.

СФЕРА ПРОПАГАНДЫ РАСШИРИЛАСЬ

ПЕРВЫЕ ЗАНЯТИЯ В СЕТИ ПАРТИЙНОГО ПРОСВЕЩЕНИЯ

Начался новый учебный год в сети партийного просвещения. Готовясь к нему, партийные организации Октябрьского района Ташкента стремились расширить сферу влияния партийной пропаганды и укрепить ее связь с жизнью. Был сделан крутой поворот к коренным проблемам коммунистического строительства, выдвинутым проектом новой Программы партии.

В ходе комплектования сети партийного просвещения были устранены случаи, когда коммунистов включали не в тот кружок или семинар, который соответствовал бы их знаниям, запросам, жизненному опыту. Каждое звено сети партийного просвещения комплектовалось с учетом общеобразовательной и политической подготовки людей, условий их труда, сменности работы. Были также отклонены попытки отдельных партийных организаций из года в год создавать кружки одного и того же профиля. Кружки и семинары создавались с таким расчетом, чтобы каждый слушатель мог последовательно пройти ступени партийного просвещения — от политшкол до кружка или семинара. Те коммунисты и беспартийные, которые выросли идейно, научились работать с книгой, нынче изучают марксистско-ленинскую теорию самостоятельно.

Партийная организация позаботилась о создании благоприятных условий для успешной учебы: выделены и оборудованы помещения, подобраны литература, наглядные пособия.

О расширении сферы партийной пропаганды говорят такие данные. Если в прошлом году всеми формами учебы было охвачено 15.500 коммунистов и беспартийных, то нынче к учебе приступили 26.314 человек, в том числе 15.946 беспартийных. Число теоретических семинаров возросло с 88 до 145, а количество слушателей в них соответственно с 3.000 до 4.183. Значительно увеличилось количество семинаров и кружков по конкретной экономике, вопросам коммунистического воспитания, проблемам социалистического строительства в странах народной демократии, мирового коммунистического и национально-освободительного движения, текущей политики и международных отношений.

Отрадно, что значительно возросло число беспартийных рабочих и служащих, комсомольцев и передовиков производства, изучающих марксистско-ленинскую теорию.

Почти во всех партийных организациях успешно выполняются двух- и трехлетние планы начального экономического образования. Только кружков по изучению основ конкретной экономики в районе создано 234, ими охвачено 4.958 слушателей, среди которых более трех тысяч беспартийных активистов. Партийные организации Центрального телеграфа, фабрик имени Сталина, «Кзыл юлдуз», «Шарк-гули», второй обувной, первой швейной, стройтреста № 159, тракторосборочного завода уделили большое внимание экономическому образованию рабочих, инженерно-технических работников и служащих. Число изучающих основы экономики социалистической промышленности и строительства по сравнению с прошлым учебным годом возросло в этих коллективах в два—три раза.

Особенно внимательно райком партии и многие парторганизации района отнеслись к подбору и расстановке пропагандистских кадров. Еще летом, задолго до начала занятий, райком пересмотрел состав руководителей кружков и семинаров. Тех, кто не имел достаточной теоретической подготовки и пропагандистского опыта, заменили более квалифицированными товарищами. К пропагандистской работе привлечено 875 коммунистов, хорошо подготовленных теоретически, обладающих методическим мастерством. Значительная часть их — руководящие работники, инструкторы райкома партии, начальники цехов и отделов, директора школ и работники высших и средних учебных заведений.

В процессе подготовки к новому учебному году пропагандистам оказывалась конкретная помощь. Их учили, как теоретически и методически, с учетом местных условий, довести до сознания каждого слушателя положения проектов Программы и Устава КПСС. В конце сентября состоялся общерайонный семинар пропагандистов, на котором кандидат исторических наук т. Бергер прочитал лекцию «Великая программа коммунистического строительства», а секретарь райкома т. Нишанов — о постановке идеологической работы в современных условиях.

Организованно начали работу кабинеты политического просвещения на общественных началах в партийных организациях треста «Узбекгидроэнергострой», второй обувной фабрики, Центрального телеграфа, строительного техникума, фарфорового завода, института усовершенствования учителей, тракторосборочного завода.

В сентябре райком проверил готовность партийных организаций к новому учебному году, результаты проверки были проанализированы на заседаниях бюро райкома и горкома партии. Партийные организации были нацелены на устранение выявленных недостатков в создании кружков и семинаров, на всемерное развитие и совершенствование политической учебы коммунистов и беспартийных.

Организаторская работа райкома партии и первичных организаций дала возможность повсеместно своевременно начать новый учебный год и на высоком идейно-теоретическом уровне провести первые занятия.

На занятие кружка по изучению конкретной экономики при типографии № 5 пришли все слушатели. Обсуждался вопрос о производительности труда при социализме. Пропагандист на большом фактическом материале из жизни страны, республики, района и своего предприятия показал значение этого вопроса в создании материально-технической базы коммунизма. Слушатели проявили инициативу, обосновали ряд ценных предложений, направленных на улучшение организации труда, технологии производства. Они говорили о многочисленных резервах повышения производительности труда. Пропагандисты и слушатели умело увязывали теоретический и фактический материал с проектом Программы партии.

Хорошо начал работу кружок по изучению истории КПСС при партийной организации шелкомотальной фабрики. Изучая борьбу Коммунистической партии за мощный подъем народного хозяйства, пропагандист тов. Мавлянбердыев и слушатели кружка глубоко и всесторонне проанализировали опыт работы своего предприятия, показали значение этого опыта для строительства коммунизма, для решения задач, выдвинутых в проекте Программы КПСС.

Во многих партийных организациях новый учебный год начался с теоретических семинаров и конференций. Они успешно прошли в партийных организациях школ №№ 24 и 42, «Гипроводхоза».

Однако отдельные партийные организации — треста «Водоканал», облфо, облоно, комбината «Гужтранс» — проявили медлительность, своевременно не укомплектовали кружки и семинары, не подобрали пропагандистские кадры, поэтому не сумели вовремя провести первые занятия. Нами принимаются меры к устранению недостатков.

Успешно начав учебный год, райком партии ставит в настоящее время перед собой задачу — добиться глубокого изучения коммунистами и беспартийными марксистско-ленинской теории, значительно повысить действенность партийной пропаганды, мобилизовать трудящихся на выполнение величественных задач, поставленных в проекте Программы КПСС.

Е. ИНГМАН.
Зав. кабинетом политпросвещения Октябрьского райкома партии Ташкента.

ПОСЛЕДОВАТЕЛИ ТАТЬЯНЫ КАРДАШ

Это, пожалуй, самая молодая бригада на Второй ташкентской обувной фабрике. Все пятнадцать пришли на производство после окончания десятилетки. Бригадиром стала Людмила Маршалова — она после десятого класса закончила профтехшколу.

Нелегко было девушкам овладеть кройкой. Но трудности остались позади. Вскоре о бригаде Маршаловой заговорили. Новички на производстве систематически выполняли задания. Отлично работая, девушки учатся: Люда Маршалова, Нина Белькова, Галя Челнокова и другие — в политехникуме, Люда Филиппова — на подготовительных курсах при техникуме.

В июне бригаде присвоено звание коммунистической.

С большим интересом знакомились закройщицы с опытом бригады Татьяны Кардаш, выполняющей сменные нормы за шесть часов.

— Если и мы начнем борьбу с потерями времени, то можем сэкономить целый час,— сказала Людмила Маршалова.

Бригада взялась за смелый эксперимент. Он увенчался полным успехом: сменную норму стали завершать на час раньше.

Неся трудовую вахту в честь XXII съезда КПСС, девушки решили систематически выполнять задание на 120 процентов, но сейчас это обязательство перевыполняется. Больших размеров достигла экономия верхних и подкладочных кожевенных товаров.

Недавно Людмила Маршалова побывала на родине почина — Кокандской швейной фабрике. Все то, что способствует повышению производительности труда, ташкентские обувщики успешно внедряют у себя.

В. ЗАКИРОВ.

„ЭТО И НАШ ПУТЬ"

БУХАРЕСТ, 5 октября. (ТАСС). В эти дни румынская печать публикует статьи и другие материалы, посвященные XXII съезду КПСС.

Заместитель председателя Генерального совета Румынского общества дружественных связей с Советским Союзом академик Петр Константинеску-Яш пишет в газете «Ромыния либера»:

Трудящиеся нашей родины с особой радостью и воодушевлением приветствуют проект Программы КПСС. Путь к сияющим вершинам коммунизма, начертанный советским народом, — это и наш путь. Румынский народ видит в проекте Программы яркую картину своего собственного будущего. Величайший документ открывает новую эру не только в развитии Советского Союза, но и всей социалистической системы, в движении вперед всего человечества. Пример Советской страны окрыляет творческую деятельность народов всего содружества социалистических стран в деле построения счастливой жизни. Будущее принадлежит коммунизму!

Дискуссия продолжается

НЬЮ-ЙОРК, 4 октября. (ТАСС). Сегодня утром на пленарном заседании Генеральной Ассамблеи продолжалась общеполитическая дискуссия. Первым выступил представитель Ливии Мухиддин Фикини. Он выразил надежду, что серьезные международные проблемы, стоящие перед миром, будут урегулированы мирным путем. Фикини заявил о солидарности народа Ливии с народами Алжира и Анголы, борющимися против колониального ига. Он высказался за сохранение поста единоличного генерального секретаря ООН и за расширение состава Совета Безопасности, Экономического и Социального совета и некоторых других органов ООН.

Министр иностранных дел Румынии Корнелиу Мэнеску подчеркнул неотложную необходимость заключения мирного договора с Германией, что дало бы возможность ликвидировать очаг военных осложнений в Европе. Мы, сказал он, стоим за то, чтобы все участники антигитлеровской коалиции подписали мирный договор с обеими Германиями. Но если западные державы откажутся сделать это, то Румыния вместе с другими социалистическими странами подпишет мирный договор с ГДР. Мэнеску призывал принять в ООН оба германских государства — ГДР и ФРГ.

Представитель Румынии призывал Генеральную Ассамблею принять конкретные меры для полного осуществления декларации о предоставлении независимости колониальным странам и народам. Он высказался за реорганизацию аппарата ООН с учетом реально существующих в мире трех групп государств.

В заключение Мэнеску привел данные, характеризующие большие успехи румынского народа в строительстве социализма.

ЖИЗНЕННЫЙ УРОВЕНЬ В ПАКИСТАНЕ ПАДАЕТ

КАРАЧИ, 5 октября. (ТАСС). Пакистанская печать помещает сообщения об ухудшении материального положения трудящихся, вызванном постоянным ростом цен на товары широкого потребления и продукты питания.

Так, газета «Юнити» пишет, что заработок трудящихся Восточного Пакистана едва позволяет им сводить концы с концами. «Эта группа населения, являющаяся самой большой частью общества, — указывает газета, — ведет борьбу с гнетом торговцев и бизнесменов...» Попав в безвыходное положение, низкооплачиваемые рабочие и служащие, пишет «Юнити», вынуждены обращаться за деньгами к ростовщикам, которые дают их под высокие проценты, достигающие иногда половины их месячного заработка.

Газета «Коммент» указывает, что с 1947 года в Пакистане цены на пшеницу возросли в четыре раза. Приводя некоторые данные, свидетельствующие о высоких ценах в Карачи на продукты питания, газета спрашивает: «Как могут те, законный заработок которых составляет 75—200 рупий в месяц, содержать свою семью?»

100 больничных коек на огромный город

ТЕГЕРАН, 5 октября. (ТАСС). Издающаяся в Мешхеде газета «Хорасан» пишет, что, несмотря на требования управления здравоохранения Мешхеда, министерство здравоохранения не принимает мер к строительству в этом городе новой больницы. Сейчас, указывает газета, в Мешхеде 400—500 тысяч жителей, сотни тысяч людей живут в пригородах. Однако в огромном городе не более 100 больничных коек, нет лекарств и пищи для больных. Не получив медицинской помощи, многие больные умирают.

ЗАРУБЕЖНЫЕ НОВОСТИ

ИЗ ХАНОЯ СООБЩАЮТ...

«ГАГАРИНСКИЕ КУРСЫ»

Число жителей Ханоя, изучающих русский язык на курсах без отрыва от производства, к концу текущего года превысит 6.000 человек, сообщает Вьетнамское информационное агентство.

Эти курсы организованы Обществом вьетнамо-советской дружбы в сотрудничестве с различными министерствами и профсоюзными организациями.

С помощью общества ханойское отделение вьетнамского профсоюза работников просвещения открыло «гагаринские курсы» по изучению русского языка для 900 служащих и рабочих. Вскоре «гагаринскими курсами» будет охвачено 1.800 человек.

Тысячи вьетнамцев изучают русский язык, слушая передачи радиостанции «Голос Вьетнама», которая ежедневно в течение 15 минут вещает на русском языке.

КРАСНАЯ РЕКА БУДЕТ ПОКОРЕНА

Большие работы ведутся в ДРВ по обузданию Красной реки. Разливы этой реки наносили большой урон стране. Согласно французским статистическим данным, за период с 1905 по 1945 год во Вьетнаме было 16 сильных наводнений. После освобождения страны благодаря особому вниманию, которое было уделено борьбе с наводнениями и строительству дамб, не было ни одного крупного наводнения, которое можно было бы сравнить с наводнениями, имевшими место в период французской оккупации. Особенно крупные работы по предотвращению наводнений развернулись в последние годы. Для изучения реки и разработки планов по ее обузданию было создано большое число разведывательных и исследовательских групп, в состав которых вошли также специалисты из социалистических стран. Были также построены крупные ирригационные системы, как, например, система Бак-Хуанг-Хай. Как сообщает Вьетнамское информационное агентство, в ближайшие годы население долины Красной реки будет полностью избавлено от угрозы наводнений.

КОРОТКО

△ Министр иностранных дел СССР А. А. Громыко принял известного американского промышленника и общественного деятеля С. Итона и имел с ним беседу.

△ В Болгарии закончено строительство первого научно-исследовательского атомного реактора.

△ Недавно патриотические вооруженные силы, ополченцы и партизаны Лаоса уничтожили вблизи Сала Фукуна десантную роту мятежников, выброшенную в освобожденный район. 38 мятежных солдат сдались в плен.

△ Как сообщают из Каира, в виду враждебной позиции иранского и турецкого правительств в отношении ОАР профсоюзы в Порт-Саиде решили бойкотировать все иранские и турецкие суда, проходящие через этот порт.

△ В результате наводнения в районе Ламу осталось без крова около 10.000 африканцев Кении. Полагают, что имеется много жертв среди населения.

ГОСТЬ С ЦЕЙЛОНА

Из Ташкента на родину вылетел гостивший несколько дней в Узбекистане видный общественный деятель Цейлона, президент национального художественного фонда М. Випуласара Тхеро.

За время пребывания в Узбекистане гость из Цейлона был принят министром культуры Узбекской ССР С. М. Мухамедовым и имел с ним беседу, встречался с ведущими художниками республики. Зарубежный гость осмотрел республиканский Музей искусств, побывал на промышленных предприятиях Ташкента, ознакомился с работой различных кружков и художественных студий, где рабочие и служащие овладевают основами изобразительного искусства.

В честь М. Випуласара Тхеро в Узбекском обществе дружбы и культурной связи с зарубежными странами был устроен прием, прошедший в теплой, дружественной обстановке. (УзТАГ).

„Снова к звездам"

4 октября, в четвертую годовщину запуска советского искусственного спутника Земли, в Центральном Доме кино москвичам впервые была показана кинокартина «Снова к звездам». В фильме рассказывается об историческом полете Германа Титова на корабле-спутнике «Восток-2».

(ТАСС).

На заводе «Ташавтомаш» завершается освоение новой поточной линии. Здесь будут изготовляться коленчатые валы для автомобилей.

Фото А. Палехова.

ПОЛОН ПОЭЗИИ ТРУД МАХУТМИСЫ

Есть люди, влюбленные в свою профессию. Они как-то по-своему чувствуют поэзию труда.

Такова Махутмиса Мустафина — маляр первого участка. Глядишь на ее работу и не налюбуешься. Сколько ловкости и умения в каждом ее движении! От каждого взмаха руки кисть оставляет на металле ровные, пахнущие олифой, зеркальные окна. Они растут, сближаются. Уже не окна, а серые, с примесью белизны, волны плещутся на блестящей поверхности восемнадцатиметровой колонны, и среди них маленькими островками угасают незакрашенные части. Вскоре и они исчезают. По всей длине колонны, от кровли до бетонного основания, бежит живая, стального цвета, вода.

Работа окончена. Махутмиса улыбается. — за четыре часа она окрасила три тяжие колонны, перекрыв сменное задание в полтора раза.

— Молодец, Мустафина, ты взаправду мастер кисти, — шутят подруги, и в их тоне звучит уважение к этой уже немолодой, энергичной женщине, имеющей за плечами 13-летний опыт малярного дела.

Родилась Махутмиса в Татарии. Утопающая в зелени деревушка Курлыбаш, где она провела свое детство, находилась на крутом берегу Волги. Когда на окраине деревни колхоз начал строить школу, семнадцатилетняя Махутмиса охотно помогала рабочим: разводила краски, подносила ведра, бегала за олифой. И на ее глазах все сказочно изменялось, принимало праздничный вид.

Махутмиса полюбила на всю жизнь эту профессию. Новостройки Москвы, Ленинграда, Нижнего Боз-Су, Чиназа — вот путь, пройденный этой скромной труженицей. О нем напоминают Почетные грамоты, аккуратно сложенные в сундучке.

С 1957 года Мустафина работает на строительстве Ангренской ГРЭС. Под ее кистью преображаются стены квартир, поверхности мощных турбогенераторов. Просторный зал щита управления мастерски украсили руки волжанки. Он ярко сверкает голубизной.

М. ДОКТОРОВ.

Для текстильных фабрик

С честью выполняет задания по переработке хлопкового волокна и пуха коллектив Ленинского хлопкозавода. В сентябре текстильным фабрикам отгружено 2.500 тонн высококачественного волокна, из них 900 тонн — в Германскую Демократическую Республику. Коллектив завода борется за звание предприятия коммунистического труда.

Хлопковики полны решимости выполнить 10-месячный план ко дню открытия XXII съезда КПСС.

С. АЛИЕВ.
Нештатный корр. «Правды Востока».

ШЕСТЬ ПИСЕМ, КОТОРЫЕ И РАДУЮТ, И ТРЕВОЖАТ

МЫ НЕ случайно отобрали именно эти шесть писем. Дело не только в том, что стройки определяют сегодня облик нашей республики. Обратите внимание на пропорцию: если два из этих писем — о хороших делах строителей, то четыре — о серьезных неполадках: плохом качестве строительства, низких его темпах, ведомственной неразберихе и приписках.

Радостно читать письмо инженера **М. Султанова**, работающего на ударной комсомольской стройке в Ургенче. Комсомольский штаб стройки возглавляет секретарь обкома комсомола Н. Зинченко. Часто бывает на стройке и секретарь горкома К. Курнязова. Члены штаба усвоили хороший стиль работы — если не хватает чего, если где заминка — они все силы направляют на то, чтобы быстрее устранить промахи, чтобы стройка жила полнокровной жизнью. Внимательно, оперативно работает штаб.

С большой теплотой пишет автор о таких людях, как каменщики М. Давлетяров и В. Пянченко, бетонщики Р. Маткаримов, А. Худайбергенов, Б. Досов. «Особенно надо отметить старшего прораба А. Давлетова. Он просто молодец!», — подчеркивает инженер.

Приятно, должно быть, читать эти строки товарищам из Ургенча, руководителям треста № 167 и его третьего управления, которое возводит в Хорезме домостроительный завод.

Вот письмо **А. Михайлова** из Самарканда. Оно начинается эпически: «Веками строился древний наш город по кирпичику...».

Веками — по кирпичику, а теперь — иначе. В письме рассказывается о первых неделях работы нового домостроительного завода. Каждый знает, что такое механизация, что такое поток, — пишет автор. — Но представьте себе конвейер, поточную линию длиной 15 километров — от завода до улицы Гагарина. Пройдя мощные смесители, сотни тонн цемента, гравия, песка соединяются затем в одно целое с арматурой и через кассетную, стендовую и другие линии попадают на заводской двор. А отсюда готовым строительным деталям открыт путь на монтажную площадку.

Опытные люди работают на новом заводе: Кемпель, Пардаев, Джапаров, Каракозов и многие другие. Все это бывшие каменщики, бетонщики, плотники, арматурщики. Теперь они командуют мощными современными агрегатами.

Радует А. Михайлова общая картина работ на монтажной площадке. «Людей как будто и нет. Кое-где — огоньки сварки, башенный кран поднимает с панелевозов стены, лестницы, перекрытия и ставит на место — навсегда!».

Отмечает автор и недостаток: уж очень плохи дороги, по которым везут панели на улицу Гагарина...

Верно, плохие дороги — это неприятно. Но, читая следующее письмо из Самарканда, думаешь: пусть дороги не очень хороши, но зато все остальное нормально. Ведь дела-то на Самаркандском домостроительном, как видно, не так уж блестящи...

Оказывается, этот завод — не отдельное предприятие, а лишь часть большой и мощной производственной базы стройтреста № 150. Она задумана как крупнейший центр строительной индустрии в области. Здесь уже готовы асфальтобетонный цех, домостроительный (не завод, а цех!), цехи ячеистого бетона, сборных железобетонных изделий, полигон железобетонных конструкций. Сооружаются новые объекты — цех сборного железобетона с бетонирующим комбайном, дробильно-сортировочная, деревообделочный и лесопильный цехи, цех стружко-опилочных плит. Все это проектировалось вместе, строится в едином комплексе, имеет общие коммуникации и зависит одно от другого.

Но... большое предприятие еще толком не достроив, умудрились сразу буквально разорвать на части. Как сообщает бухгалтер **П. Терентьев**, асфальтобетонный цех передан стройуправлению № 983 треста «Узтрансспецстрой», домостроительный — «Крупнопанельжилстрою», а все остальное получило титул «Комбинат стройматериалов треста № 150». Получилось вместо одной дирекции — три. У трех нянек — дитя без глазу. Территория не огорожена, заходи кто хочешь. Охрана как следует не организована — вывозят изделия без пропусков.

Комбинат стройматериалов отпустил заводу три с половиной тысячи тонн пара, а оплачено только за 930 тонн. Дали заводу 50 тысяч кубометров воды, а завод заплатил только за 5 тысяч. Стройуправление № 983, в ведение которого поступил асфальтобетонный цех, завалило хламом территорию цеха сборного железобетона. Оно же зимой перекрывало трубы, по которым идет пар в пропарочные камеры, — а там обрабатывается продукция. Трест № 150 разрешил домостроительному заводу соорудить свой склад и ремонтно-механический цех. Разрыв единого предприятия закрепляется. «Зачем он нужен? — справедливо спрашивает автор письма. — Ведь комбинат, как он был задуман, обеспечил бы трест той же самой продукцией, но было бы не три дирекции, а одна, не разные ведомства, а одно, общее. Кого бы это не устроило?»

Мы не случайно так подробно приводим это письмо. Хромает еще именно управление строительством, а отсюда и многие другие беды. Это видно из писем о ведомственной неразберихе, об «экспериментах» некоторых не в меру ретивых администраторов, о нелепых распрях между хозяйственниками.

Управление торговли Ташгорисполкома имело 16 карликовых стройконтор и групп с ничтожным объемом работ, с примитивной техникой — зато каждая с полным штатом начальства. И вот, наконец, было создано единое строительно-монтажное управление, которое тут же начало действовать. Казалось бы, в первую очередь должны радоваться торговые работники. Но вышло иначе: бывшие руководители карликовых стройконтор стали искать себе в Министерстве торговли покровителей, добиваться восстановления прежней неразберихи. И добились.

Сообщая обо всем этом, старший инженер производственно-технического отдела нового управления т. **Шленев** предлагает, чтобы Министерство торговли и Ташгорисполком исправили положение. Мы присоединяемся к этому пожеланию!

Тов. Шленев прав вдвойне, потому что ведомственные раздоры не только портят настроение людям. Они вредно отражаются на производстве. Вот что пишут нам из Ялангача директор второго управления кирпичных заводов т. **Ходжаев**, секретарь парторганизации т. **Лукашевич**, начальник отдела капитального строительства т. **Козел**.

Чирчикский стройтрест № 160 должен построить в Ялангаче завод пустотелого кирпича и блоков. Самому же этому тресту и нужен такой кирпич. Но с 1956 года и поныне завод еще не приведен в надлежащий вид. Не сданы до сих пор подъездной путь, угольный склад, канализационный коллектор, жилой дом. Трест не возвращает заводу поддоны для кирпича, тормозя его работу; чинит препятствия в приемке продукции.

И все почему? Потому, что еще в 1958 году один из авторов письма, т. Козел, буквально схватил за руку жуликов и очковтирателей из треста, которые приписали более 1 миллиона 700 тысяч рублей к выполненным объемам работ. Затем, во втором полугодии 1960 года, он же снова вскрыл приписку почти на 185 тысяч рублей. И вот теперь трест выдвигает своего рода «ультиматум»: все сделаем, и недоделки исправим, только уберите вашего начальника ОКС, иначе работать не будем.

Много недостатков и в работе проектировщиков. Например, сейчас создалась угроза того, что в Андижане не смогут строить школы - одиннадцатилетки. Под угрозой срыва и строительство из крупных панелей, которые скоро даст Андижанский домостроительный завод. Потому что это будет нарушением правил безопасности.

Дело в том, что Андижан находится в зоне, где возможны землетрясения до 9 баллов. А типовые проекты, которые имеются в распоряжении строителей города, рассчитаны только на 7—8-балльную сейсмичность. Конечно, дома усиливают при строительстве, но делают это кустарно, неквалифицированно. Во всяком случае, в новой гостинице после «усиления» надо снова усилить металлическими рубашками стены, возвести дополнительную стену, долбить и разбирать междуэтажные перекрытия из железобетона.

Есть проекты зданий, которые выдержат 9-балльное землетрясение. Это унылые одноэтажные дома. Что же, этими домами и застроить весь Андижан?

Правильно ставит вопрос начальник отдела капитального строительства Андижанского горисполкома т. **Гильман**: «Ведущие проектные организации республики — «Узгоспроект», «Узгипросельстрой» и их филиалы обязаны ускорить создание и привязку разнообразных типовых проектов для районов с сейсмичностью 9 баллов».

* * *

Не так уж их мало — проблем, которые не дают покоя строителям. Мы не сказали еще о многом: о низком качестве работ в некоторых организациях; о том, что одна из главных причин этого — недостатки в работе с кадрами, в развертывании социалистического соревнования; о слабом внедрении передового опыта в строительство.

Но это — темы для особого разговора.

Ю. КРУЖИЛИН.

КРИТИКА И БИБЛИОГРАФИЯ

Поэт идет по жизни

В проекте новой Программы КПСС говорится, что свободные и равноправные народы нашей страны «объединены общими жизненными интересами в одну семью и совместно идут к единой цели — коммунизму». Дружба народов — могучий фактор развития многонациональной культуры нашей Родины.

В советской литературе нередко бывает так, что украинский писатель пишет роман о Средней Азии, белорусский — о Грузии, узбекский поэт посвящает стихотворный цикл азербайджанским или молдавским братьям. И не удивительно, что в книге русского поэта Андрея Иванова «Трепетная весна» отображена жизнь близких ему казахских степей, родных полей Узбекистана.

Поэт воспевает «торжество неистовое жизни» на солнечных просторах Советской Азии. «Первобытная мощь» природы рождает в душе его лирического героя не молитвенное созерцание, не преклонение перед стихией, а стремление победить ее, взнуздать, как норовистого коня. Ему дорога «вечная ярость» волн, а еще понятней восторг рыбака, «когда шиф синевы оглашают моторы». Природа в лучших стихах А. Иванова предстает как величавая мастерская, где движется, действует и борется человек.

Люди степного приволья! Как они близки и дороги поэту — и дерзкий упрямец Шаке, покоривший необъезженного скакуна, и юная смуглянка Ай-биби, и «старый чабан, самый знатный в округе». В их будничном, повседневном труде А. Иванов умеет разглядеть синюю птицу «вдохновения и мысли», героизм и самоотверженность.

И можно пожалеть, что не обо всех рассказано с равной силой волнения и восторга. Живыми сходят со страниц суровые и порывистые рыбаки Арала, храбрые пастухи, а вот об учительнице-киргизке говорится то слишком общо, то сентиментально.

Поэт стремится охватить мир в целостности причин и следствий, в вечном движении. У А. Иванова взгляд в прошлое — естественен и закономерен: его мысль обращается к далекому рассвету дня, который тих и прозрачен так, что кажется

...счастье, спешившись с коня,
Где-то дожидается меня.

К этому дню вели трудные дороги — травы степные помнят, как

...спали чутко ночью степняки,
Под малахан положив оружье.
(«Травы»).

И вспыхивает давняя тоска в сердце тетушки Лейли — ведь она не может забыть

Как тридцатый год ворвался в быт
Суматошным грохотом копыт.
Грянул выстрел горной ночи в лоб,
На мазар поплыл отцовский гроб.
(«А сады неистово цветут»).

Еще дальше в глубь годов, подготовивших светлое сегодня, уводит нас А. Иванов, рассказывая о дерзком поэте Мукими, чье острое слово, затаив дыхание, слушают дехкане.

Исторической, вернее, историко-революционной теме посвящено и крупнейшее в сборнике произведение — поэма «Эй, дубинушка, ухнем!». Широк исторический диапазон поэмы — от прихода первых русских поселенцев в Туркестан до революционных событий в Ташкенте. Перед читателем проходит множество людей, автор прослеживает сложные сплетения личных судеб, в которые властно врывается ветер истории. Разнородные эпизоды поэмы объединяет внутренняя тема — становление классового самосознания тружеников, представителей разных народов. И если в начале повествования русские рабочие видят врагов в «орде» степняков, сбивающих плату на строительстве железной дороги, то в конце «местная голытьба» сражается в одном ряду с переселившимися в Туркестан представителями русского пролетариата, и «братство душ», прошедшее все испытания, становится могучей силой.

В поэме привлекает умелое использование автором народного языка. Он и в речи персонажей, и в ряде авторских описаний, сделанных как бы с точки зрения героев:

Чинный и неподвижный,
грузный, как божий храм,
Вот володетель здешний —
бай Юсуфи Бахрам,
Аховый, сторублевый, шелковый
синь-халат.
— Этот без корки хлеба,
паря, не помирал!

И в описании любви героев поэмы — Тихона и Карашаш, Васи и Настеньки, и в отдельных лирических стихотворениях А. Иванов утверждает силу, красоту и чистоту подлинно человеческих чувств — всего, чем дышит юность, трепетная весна людских душ.

К сожалению, поэт, протестующий в одном из стихотворений против банальностей, штампов, «усталых, запыленных слов», сам полностью не освободился от условных красивостей: таких, как «чарующий сон», «голубые цветы куполов», «незабудки девичьих глаз». Но это — лишь немногие огрехи на поэтической ниве А. Иванова, вспаханной глубоко и поросшей буйно. Да и может ли быть иначе, если поэт идет по жизни, «держа открытыми глаза и сердце»!

З. ТУМАНОВА.

На этой странице

читайте:

ГЕРОИ КНИГИ — ЛЮДИ УЗБЕКИСТАНА

<>

Что рассеивали самолеты?

<>

ПОДВИГ ШАХТЕРОВ

<>

Новое в науке о мощных излучениях

В ПРОЛИВЕ ВИЛЬКИЦКОГО

Участники рейса на ледоколе, с борта которого передаются эти строки, не заглядывают в бункера. Да их здесь и нет. Мощные винты этого корабля приводит в движение энергия мирного атома. Флагман Арктического флота, носящий гордое имя «Ленин», идет сейчас на восток, навстречу полярной зиме. Из штаба морских операций западного сектора с острова Диксон передали по радио, что через пролив Вилькицкого до конца навигации должны пройти семь транспортных судов: танкер «Ненец», ледокольный пароход «Леваневский», пароходы «Механик Бондик», «Тбилиси», «Псков», дизель-электроходы «Цимлянскгэс» и «Ангаргэс». До двадцати советских и иностранных судов находятся в Игарке.

Атомоход «Ленин», принимая на себя проводку судов между морем Лаптевых и Карским морем, освобождает остальные ледоколы от работы в устье Енисея. В этот ответственный рейс атомоход ведет молодой полярный капитан Борис Макарович Соколов. Ему 34 года. Одиннадцать лет назад он окончил Высшее арктическое мореходное училище имени адмирала Макарова. В первое плавание курсант-практикант Соколов ходил на ледоколе «Адмирал Макаров» под командованием Павла Акимовича Пономарева. Ныне прежний матрос принял из рук своего учителя управление флагманом Арктического флота.

Сегодня в полдень в проливе Вилькицкого над ледоколом появился крылатый разведчик. Капитан-наставник ледовой группы штаба морских операций западного сектора Герман Васильевич Драницын самолетом «ЛИ-2» доставил на борт корабля карту ледовой обстановки. Великолепное мастерство продемонстрировал командир самолета известный полярный летчик Алексей Аркадьевич Каш. Вымпел был сброшен на палубу ледокола.

Виктор ДМИТРИЕВ.
Спец. корр. ТАСС.

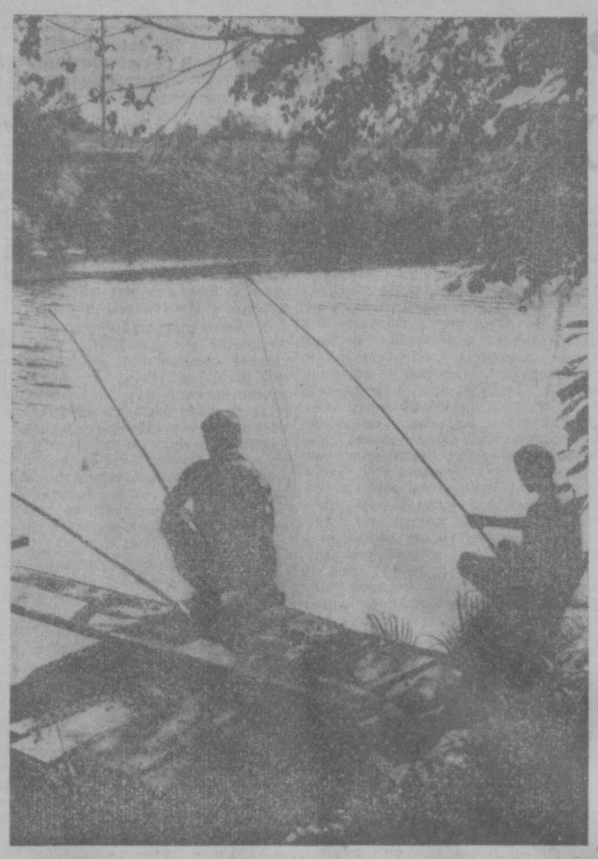

НА РЫБАЛКЕ. Фотоэтюд М. Гарипова.

СХВАТКА С ОГНЕМ

Экипаж экскаватора, возглавляемый делегатом XXII съезда КПСС Ходжой Аликуловым, работал в ночной смене. Один за другим отходили от мощной угледобывающей машины вагоны, груженные топливом.

Вдруг машинист заметил невдалеке от экскаватора языки пламени: произошло самовозгорание угля. Вспыхнули шпалы железнодорожного пути. Сильный ветер разносил искры, огонь захватывал все большую площадь, подбираясь к машине.

Аликулов по радио сообщил о случившемся дежурному диспетчеру, а сам с помощником Дмитрием Коромысловым и горнорабочим Мумином Саттаровым бросился сбивать пламя, кольцом окружавшее экскаватор.

На горняках тлела одежда, нестерпимый жар опалял лица. Но люди мужественно боролись с огнем. Они заливали его водой, забрасывали жидкой глиной и песком.

Когда к экскаватору подоспела пожарная команда, главная опасность уже миновала. Через несколько минут пожар был ликвидирован окончательно.

Начальник Ангренского угольного разреза объявил экипажу Х. Аликулова благодарность за проявленные мужество и находчивость.

(УзТАГ).

Дождь, который кормит

Нынешней весной над землями совхоза имени Кирова Среднечирчикского района сновали, как пчелы, самолеты. Они то и дело улетали и быстро возвращались, рассеивая в воздухе капли какой-то жидкости. На землю выпадал искусственный дождь.

Окропив 2.850 гектаров пахоты, самолеты улетели. И вновь появились над хлопковыми полями лишь через несколько недель. На этот раз они разбрызгали жидкость более чем над четырьмя тысячами гектаров посевов.

Больше рабочие совхоза не видели самолетов. Но результаты их полетов у хлопкоробов, что называется, перед глазами: хлопчатник вырос отличный, прогнозы говорят о том, что нынешний урожай почти в два раза превысит прошлогодний.

Что же рассеивали самолеты? С таким вопросом мы обратились к руководителям полетов—сотрудникам Института химии Академии наук Узбекской ССР, Среднеазиатской группы Государственного научно-исследовательского института Гражданского воздушного флота и других научных учреждений.

— Это первые в мире жидкие азотнофосфорные удобрения, предложенные академиком Академии наук Узбекской ССР М. Набиевым, — ответили нам.

Несколько лет большая группа сотрудников Института химии разрабатывала метод их получения. И вот способ разложения фосфатов азотной кислотой найден, удобрения получены. В прошлом году ученые провели производственные опыты на полях совхоза «Малек» Ташкентской области и на пастбищах каракулеводческого совхоза «Коммунизм» Самаркандской области. Результаты были обнадеживающими. Именно поэтому прошедшей весной удобрения были широко опробованы на полях совхоза имени Кирова.

Нетрудно понять, почему к ним проявляется такой интерес. По сравнению с другими видами удобрений жидкие азотнофосфорные дешевле почти в полтора раза. Их легко получить из местного сырья. В них азот и фосфор соединены в формах, полностью растворимых в воде. Наконец, их можно вносить в почву вместе с химическими средствами защиты растений, чего не сделаешь ни с какими другими видами удобрений. Эти и другие качества делают новые удобрения чрезвычайно ценными.

Недавно их образцы отправлены в Москву, на Выставку достижений народного хозяйства СССР.

М. РОМАНОВ.

Суд над шпионами НАТО

4 октября в Киеве Военный трибунал Киевского военного округа в составе председательствующего генерал-майора юстиции П. И. Архиповича, народных заседателей полковника П. Г. Шаповалова, инженер-подполковника В. И. Кондрашова в открытом судебном заседании приступил к слушанию уголовного дела голландских шпионов Рейдона Эверта и де Яхера Лоу, которые под видом туристов пробрались на территорию СССР и вели разведывательно-подрывную деятельность по заданию разведцентра агрессивного блока НАТО.

Государственное обвинение поддерживает военный прокурор Киевского военного округа генерал-майор юстиции Г. З. Климов. Подсудимых защищают адвокаты Г. И. Шевченко и Н. А. Литовченко.

В переполненном зале суда — представители общественности столицы Украины, печати и радио. Присутствует большая группа корреспондентов из Польской Народной Республики, Чехословацкой Социалистической Республики, Венгерской Народной Республики, Германской Демократической Республики, Нидерландов, США, Англии, Франции, Италии, Бельгии, ФРГ и других стран.

Зачитывается обвинительное заключение, которое полностью изобличает преступную шпионскую работу подсудимых, гнусную роль их хозяев и вдохновителей из голландского разведывательного центра, действующего по указке агрессивного блока НАТО.

На вопрос председательствующего подсудимые Рейдон и де Яхер полностью признают себя виновными в предъявленном им обвинении.

Начался допрос подсудимых.

(ТАСС).

ЧЕМПИОНАТ СТРАНЫ ПО ФУТБОЛУ

ДЕВЯТОЕ МЕСТО... предпочтительнее

Спорт

Второй раз в нынешнем сезоне встретились вчера армейцы Ростова-на-Дону с ташкентцами. Первое состязание, прошедшее на поле наших гостей, не определило, кто играет лучше: команды обменялись двумя мячами. В последующем «Пахтакор» прибавил к своим 24 еще два очка, а ростовчан постигли неудачи.

Играть в «золотой» десятке лучших почетно и для той и для другой команды. Правда, они уже не могут рассчитывать на золотые, серебряные и даже бронзовые медали, но, конечно, девятое место куда предпочтительнее десятого. Да к тому же по соседству в турнирной таблице есть коллективы, которых можно «достать» и, стало быть, подняться на ступеньку, а то и на две выше. Однако это при условии последующих выигрышей. А вчера был принципиальный спор пока о девятом и десятом местах. В случае победы «Пахтакор» более твердо стоял бы на достигнутой ступеньке, а его поражение выдвигало бы вперед армейцев.

По свистку арбитра состязания, судьи всесоюзной категории Н. Хлопотина (Москва) Г. Красницкий вводит мяч в игру.

Гости выступали без своих ведущих игроков, вторым составом, а «Пахтакор» — основным.

Цвета армейцев Ростова защищали: В. Кинтев, В. Басов, Р. Тогаридзе, В. Гейзер, В. Медведев, В. Козачек, Ю. Косов, Э. Мелконян, В. Одинцов, В. Китин, В. Сальков. За «Пахтакор» играли: Ю. Пшеничников, В. Таджиров, О. Моторин, С. Семенов, В. Мухин, М. Шарипов, Б. Абдураимов (А. Морозов), С. Стадник, Г. Красницкий, И. Тазетдинов, Ю. Белянов.

Имея огромное преимущество, ташкенцы не сумели реализовать его, сломить упорство гостей, найти брешь в их эшелонированной и цепкой обороне. Помогла ростовчанам и непростительная небрежность, самоуверенность С. Семенова и Ю. Пшеничникова. Именно на их совести лежит гол, забитый Э. Мелконяном на пятой минуте. Столь неожиданное начало наложило отпечаток нервозности на игру хозяев поля. Долгое время им не удавалось использовать множество верных голевых моментов. И лишь на 61 минуте после красивой комбинации С. Стадник — И. Тазетдинов — Г. Красницкий счет становится 1:1. Это был, кстати, двадцатый гол Г. Красницкого, снова догнавшего своего тезку — торпедовца Г. Гусарова по количеству забитых мячей.

Ничейный счет сохранился до конца встречи, хотя ташкенцы и предприняли затяжной штурм ворот соперников. Но защита ростовчан, и особенно их вратарь В. Киктев, оказались на высоте.

Итак, «Пахтакор» сохранил свое место в турнирной таблице, но зрители ждали от команды, за которую так болеют, гораздо большего.

В Федерации футбола СССР

Президиум Федерации футбола СССР рассмотрел вопрос о матче на первенство страны между командами «Динамо» (Тбилиси) и «Спартак» (Ереван), проходившем в Тбилиси 1 октября на стадионе «Буревестник» и прекращенном судьей Н. Г. Латышевым на 22-й минуте второй половины игры при счете 3:1 в пользу команды «Спартак».

Президиум федерации вынес решение засчитать поражение команде «Динамо» (Тбилиси) в соответствии с положением о всесоюзных соревнованиях по футболу и предложил Грузинской республиканской федерации футбола принять должные меры по обеспечению надлежащего порядка на стадионе «Буревестник» во время проведения соревнований по футболу.

ПОБЕДИЛ МИХАИЛ ТАЛЬ

Экс-чемпион мира Михаил Таль вышел победителем международного шахматного турнира в югославском городе Блед. (ТАСС).

ПРИЯТНАЯ НЕОЖИДАННОСТЬ

ТБИЛИСИ, 5 октября. (ТАСС). Высоким результатом порадовал во второй день чемпионата СССР по легкой атлетике ленинградец Анатолий Михайлов. Он стал чемпионом страны в беге на 110 метров с барьерами, повторив собственный всесоюзный рекорд на этой дистанции — 13,7 секунды. Михайлов — самый быстрый из барьеристов Европы в этом сезоне.

Неожиданностью закончились соревнования женщин по прыжкам в высоту. Узбекская спортсменка Валентина Баллод, имени которой любители легкой атлетики давно уже не слышали, блестяще доказала, что у нее еще «есть порох в пороховницах»: она победила, показав лучший в Европе в этом сезоне результат — 1 м. 74 см.

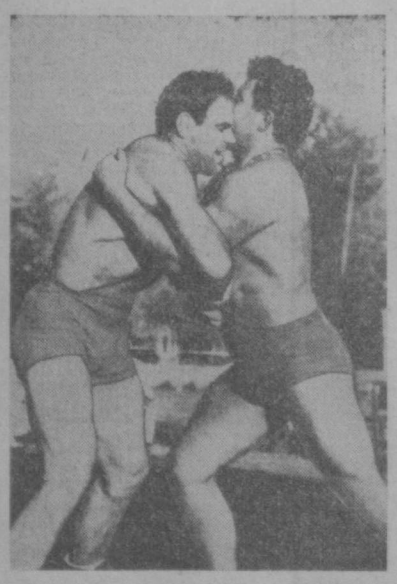

На ковре И. Богдан (справа) и А. Парфенов. Фото В. Сизова.

ИМ ВРУЧЕНЫ АЛЫЕ МАЙКИ

Последний день соревнований личного первенства СССР по классической борьбе собрал на ташкентском стадионе «Динамо» много любителей этого вида спорта. И это вполне понятно: в заключительных схватках определялись чемпионы и призеры Советского Союза на 1961 год.

Первыми на ковер вышли борцы легкого веса экс-чемпион мира заслуженный мастер спорта СССР Григорий Гамарник и мастер спорта Виктор Фисенко. Десятиминутная схватка закончилась вничью.

После перерыва соперником Фисенко оказался мастер спорта Виталий Житенев. В этой встрече решалась судьба чемпиона. Сильнейшим оказался Фисенко.

Звание чемпиона страны в тяжелом весе завоевал чемпион XVII Олимпийских игр Иван Богдан.

Трудный путь к финалу был у борцов среднего веса. Лучше других его прошел Леонид Анфиногенов.

23 борца оспаривали первенство в легчайшем весе. Чемпионом стал Василий Тростянский.

Чемпионам вручены золотые медали и алые майки.

А. БЕРЕЗОВСКИЙ.

ЛУЧИ ИЗ КОСМОСА

4 октября 1957 года произошло событие, потрясшее весь мир. В просторы Вселенной устремился первый советский искусственный спутник Земли. Он пронесся над земным шаром, как гордое знамя передовой советской науки, продемонстрировав величие социалистического строя.

Тем самым открылась новая эра в истории человечества — эра космической навигации.

Приоритет Советского Союза в освоении космоса признан во всем мире. На основании полетов спутников и космических кораблей наука нашей Родины обогатилась открытиями первостепенного значения.

Из Японии с только что закончившейся Международной конференции по изучению космических лучей на Родину возвратился видный специалист в этой области директор Института ядерной физики Московского университета член-корреспондент Академии наук СССР С. Н. Вернов. По просьбе корреспондента ТАСС он ответил на ряд вопросов, касающихся работы прошедшей Международной конференции и современного состояния исследований лучей из космоса.

Вопрос: Как Вы оцениваете итоги Международной конференции в Японии?

Ответ: Международные конференции по космическим лучам созываются раз в два года. Нынешняя конференция, проходившая в одном из древних городов Японии — Киото, была объединена с международным симпозиумом по так называемым земным бурям, под которыми мы, физики, понимаем магнитные бури, полярные сияния, возмущения, возникающие в ионосфере, и другие явления, происходящие в момент встречи Земли с корпускулярным потоком, извергаемым из Солнца. Благодаря совместному обсуждению большого комплекса связанных друг с другом явлений конференция была весьма плодотворной и обогатила ее участников знанием важнейших результатов теоретических и экспериментальных исследований ученых многих стран.

Вопрос: Как были представлены на конференции советские ученые, с какими сообщениями они выступили?

Ответ: В работе Международной конференции в Киото принимало участие около 20 крупных советских физиков. Делегацию специалистов в области изучения земных бурь возглавлял директор Института земного магнетизма ионосферы и распространения радиоволн Академии наук СССР профессор Н. В. Пушков. Делегацию по космическим лучам возглавлял я.

С содержательным докладом о взаимодействии частиц высоких энергий с атомными ядрами выступил профессор Н. А. Добротин. Сотрудник Физико-математического института Академии наук СССР профессор Г. Т. Зацепин сделал интересный доклад о частицах сверхвысоких энергий. Мне довелось сделать сообщения о радиационных поясах Земли, об изучении космических лучей на больших глубинах под Землей и явлениях, вызываемых частицами сверхвысоких энергий. Всего за 12 дней конференции советские ученые прочитали более 40 докладов.

Вопрос: Какие важнейшие проблемы стоят сейчас перед исследователями космических лучей?

Ответ: Круг этих проблем весьма широк. Нас интересует, где и как возникают космические лучи, каким образом частицы их накапливают столь большие энергии, как взаимодействуют эти частицы с атомными ядрами, какие причины приводят к изменению интенсивности излучения, и многие другие вопросы.

Еще недавно о том, как возникают космические лучи, вели между собой споры только теоретики. А сейчас мы знаем уже много случаев, когда Солнце становилось источником космических лучей. В эти моменты на Солнце происходили взрывные процессы. В результате этих взрывов начинали быстро двигаться большие массы вещества. Это приводило к созданию своеобразного ускорителя, который и вырабатывал космические лучи. Интенсивность космических лучей, рожденных на Солнце, иногда в тысячи раз превосходит интенсивность постоянно существующих космических лучей. В эти моменты вся солнечная система наполняется мощным излучением, опасным для живых существ. Поэтому изучение условий возникновения космических лучей на Солнце даст возможность обеспечить безопасность межпланетных путешествий.

Вопрос: Что нового о космических лучах и связанных с ними явлениях удалось узнать в результате полетов искусственных спутников Земли?

Ответ: Полеты спутников и космических ракет открыли новые, невиданные ранее возможности для познания окружающего нас мира. Уже за очень короткий период исследований, выполненных с помощью спутников, удалось узнать, что происходит вокруг Земли на больших высотах. В течение длительного времени, например, все считали, что космическое пространство на высотах порядка тысячи километров является практически пустым. Сейчас мы узнали, что там существуют радиационные пояса Земли. Размеры их в десять раз превосходят размеры нашей планеты. Интенсивность излучений в радиационных поясах очень велика.

Вопрос: Как ведутся наблюдения за космическим излучением?

Ответ: Для изучения космических лучей на земном шаре создана большая сеть специальных станций. В нашей стране такие станции расположены в Москве, Мурманске, Симферополе, Тбилиси, Свердловске, Алма-Ате, Иркутске, Якутске, бухте Тикси, на мысе Шмидта, а также в Антарктике — в поселке Мирном. Приборы всех этих станций непрерывно определяют интенсивность космического излучения. Очень ответственная роль принадлежит станциям, расположенным в Иркутске и Якутске, т. к. они являются единственными на огромной территории материковой части Сибири.

На проходившем вчера и сегодня в Иркутске координационном совещании физиков Восточной Сибири были обсуждены итоги научных исследований и намечены планы дальнейших работ. Особо большое значение будут иметь те исследования, которые должны быть выполнены в период минимума активности Солнца.

На Международной конференции в Японии планам измерений космических лучей в этот период было уделено особое внимание. Я выступил с программой измерений по космическим лучам во время международного года спокойного Солнца, который начнется в 1964 году.

В Иркутске мы подробно обсудили рекомендации международных научных организаций. Широкое развертывание научных исследований в Сибири, осуществляемое по инициативе Коммунистической партии и Советского правительства, создает очень благоприятные условия для прогресса науки, открывает новые перспективы в познании тайн мироздания.

(ТАСС).

Редактор
А. Д. ИВАХНЕНКО.

Объявления-Реклама

СЕГОДНЯ

ТЕЛЕВИДЕНИЕ

В 19.00 — лекция из цикла **«Программа построения коммунизма»** (на узбекском языке), в 19.15 — передача, **посвященная провозглашению Германской Демократической Республики**, в 19.30 — **концерт артистов Германской Демократической Республики**, в 20.00 — передача из цикла **«Гости нашей столицы»**, в антрактах — **телевизионные новости.**

ТЕАТРЫ

ТЕАТР им. НАВОИ — **Маскарад**; ТЕАТР им. ХАМЗЫ — **Алишер Навои**; ТЕАТР им. ГОРЬКОГО — **Третья голова**; ТЕАТР им. МУКИМИ — **Трагедия газели**; КОНЦЕРТНЫЙ ЗАЛ им. СВЕРДЛОВА — **концерт артистов Индонезии**; ТЕАТР ЭСТРАДЫ — **концерт эстрадного оркестра Узбекистана**; ТАШГОСЦИРК — **гастроли артистов Грузинского цирка.**

КИНО

ЗИМНИЕ

Знамя кузнеца: «ДРУЖБА» (1-й зал), «ВАТАН» (днем и вечером); **В трудный час:** «ВАТАН» (в 10 ч. утра, 12 ч. дня, 6 ч. вечера), «ДРУЖБА» (2-й зал), «ИСКРА» (1 и 2-й залы), «МИР» (днем и вечером); **Перевал:** им. НАВОИ, «МОЛОДАЯ ГВАРДИЯ», «УЗБЕКИСТАН», «30 ЛЕТ КОМСОМОЛА», «СПУТНИК» (днем и вечером); **Совершенно серьезно:** «ИСКРА» (днем и вечером, в 3-м зале), «МИР» (в 12, 4 ч. дня, 8 ч. вечера); **Мир входящему:** «МОЛОДАЯ ГВАРДИЯ» (в 8 ч. 20 м., 10 ч. 10 м. вечера); **Фатима:** «30 ЛЕТ КОМСОМОЛА» (в 12, 4 ч. дня, 8 ч. вечера); **Венецианский мавр:** «25 ЛЕТ УЗБЕКИСТАНА» (днем и вечером); **Дом, в котором я живу:** КИНОЛЕКТОРИЙ; **Украинская рапсодия:** ДОМ УЧЕНЫХ.

ЛЕТНИЕ

Первый урок: «ВАТАН» (в 7 ч. 40 м. вечера), «ШАРК»; **В трудный час:** «ВАТАН» (в 9 ч. 30 м. вечера), им. С. РАЗИНА; **Опиумная война** (в 7 ч. 30 м. вечера), **Игра с чертом** (в 9 ч. 20 м. вечера)- им. НАВОИ; **Знамя кузнеца:** «ФЕСТИВАЛЬ», «РАКЕТА»; **Перевал:** «ХИВА», им. ПУШКИНА (в 7 ч. 30 м. вечера); **Фатима:** им. ПУШКИНА (в 9 ч. вечера); **Полосатый рейс:** «УДАРНИК»; **Катя-Катюша:** «ПОБЕДА»; **В начале века:** «САЛЮТ».

ТАШКЕНТСКИЙ ФИНАНСОВО-ЭКОНОМИЧЕСКИЙ ИНСТИТУТ

ОБЪЯВЛЯЕТ ПРИЕМ

на платные

8-МЕСЯЧНЫЕ КУРСЫ

по подготовке к вступительным экзаменам.

Принимаются лица, имеющие среднее образование, с двухлетним и выше стажем работы в различных отраслях народного хозяйства, а также демобилизованные из Советской Армии.

Поступающие представляют: заявление, автобиографию, подлинный документ о среднем образовании (аттестат или диплом), характеристику с места работы (предприятий и общественных организаций), копию трудовой книжки, справку с местожительства и 4 фотокарточки (3×4).

Плата за обучение — 32 рубля.

Занятия проводятся 4 раза в неделю, на узбекском и русском языках.

Начало занятий — 2 ноября.

Прием документов—до 1 ноября, с 18 до 21 часа.

Обращаться: г. Ташкент, ул. Арбапая, тупик Киргиуль, 15-а (телефон 41-811).

В связи с XII годовщиной Германской Демократической Республики

ОТДЕЛОМ ЛИТЕРАТУРЫ СТРАН НАРОДНОЙ ДЕМОКРАТИИ В КНИЖНОМ МАГАЗИНЕ № 1

(г. Ташкент, ул. К. Маркса, 31)

с 7 по 14 октября

ОТКРЫТА

ВЫСТАВКА-ПРОДАЖА НЕМЕЦКОЙ ЛИТЕРАТУРЫ

художественной, научной (техника, медицина, естествознание, сельское хозяйство и т. д.) и по искусству.

ФАБРИКА ОФСЕТНОЙ ПЕЧАТИ

ПРИНИМАЕТ

в неограниченном количестве

ЗАКАЗЫ НА ИЗГОТОВЛЕНИЕ КРАСОЧНОЙ ПРОДУКЦИИ:

детские красочные книжки, художественные вклейки, обложки к книжным изданиям, плакаты, афиши, этикетки и другие

на бумаге заказчика.

Обращаться: г. Ташкент, ул. Полиграфическая, 74.

Руженцев Виктор Владимирович, прож. по ул. Укчи, 14, кв. 2, возбуждает дело о разводе с Горских Раисой Ивановной, прож. там же. Дело подлежит рассмотрению в нарсуде Октябрьского р-на г. Ташкента.

Штрахман Григорий Иванович, прож. по ул. Карасарайской, 262, возбуждает дело о разводе с Штрахман Бетей Моисеевной, прож. там же. Дело подлежит рассмотрению в нарсуде Октябрьского р-на г. Ташкента.

Хохлова Любовь Александровна, прож. по 2-му Параллельному туп., 4, возбуждает дело о разводе с Хохловым Анатолием Ивановичем, прож. там же. Дело подлежит рассмотрению в нарсуде Куйбышевского р-на г. Ташкента.

Степова Надежда Ефимовна, прож. по ул. Ремесленной, 2-а, кв. 2, возбуждает дело о разводе с Кубышкиным Юрием Петровичем, прож. по ул. Милицейской, 7, кв. 10. Дело подлежит рассмотрению в нарсуде Фрунзенского р-на г. Ташкента.

Назаренко Алексей Иванович, прож. по ул. Новоукраинской, 22, возбуждает дело о разводе с Назаренко Татьяной Яковлевной, прож. по 1-му пр. Боткина, 160. Дело подлежит рассмотрению в нарсуде Куйбышевского р-на г. Ташкента.

АДРЕС НАШЕЙ РЕДАКЦИИ:

ТАШКЕНТ 26 УЛ. ПРАВДЫ ВОСТОКА

ТЕЛЕФОНЫ ОТДЕЛОВ РЕДАКЦИИ: секретариата — 33475; писем трудящихся и массовой работы — 31520; партийной жизни и местной печати — 34147; пропаганды и международной жизни — 34364; советского строительства — 33468; промышленности и транспорта — 31638; сельского хозяйства — 34292; науки, школ и вузов — 33468; литературы и искусства — 34054; информации, иллюстрации — 34054; ночная редакция — 33475; прием объявлений — 28142. Коммутатор — 26334, 33262.

Типография Объединенного издательства газет «Кизил Узбекистон», «Правда Востока» и «Узбекистон сурх». г. Ташкент

Р.07492. Изд. № Б-543.