Пролетарии всех стран, соединяйтесь!

ПРАВДА ВОСТОКА

Орган Центрального Комитета Компартии Узбекистана, Верховного Совета и Совета Министров Узбекской ССР

Год издания 38-й | № 290 (11568) | Суббота, 16 декабря 1961 года | ЦЕНА 2 КОП.

ИЗБРАНИЕ ГЕНЕРАЛЬНОГО СОВЕТА И ИСПОЛНИТЕЛЬНОГО КОМИТЕТА ВФП

14 декабря под председательством Энрике Пасторино (Уругвай) состоялось очередное пленарное заседание 5-го Всемирного конгресса профсоюзов. Конгресс избрал генеральный совет и исполнительный комитет Всемирной федерации профсоюзов.

На состоявшемся затем заседании генерального совета Луи Сайян (Франция) вновь был избран генеральным секретарем ВФП.

На заседании исполкома председателем Всемирной федерации профсоюзов был избран Ренато Битосси (Италия), вице-председателями были избраны В. В. Гришин (СССР), Б. Фрашон (Франция), Лю Чан-шэн (Китай), Ш. Данге (Индия), Г. Варнке (ГДР), Л. Толедано (Мексика), И. Лога-Совиньский (Польша), Ньоно (Индонезия), Ф. Зупка (Чехословакия), Э. Пасторино (Уругвай), А. Шафи (Судан), Л. Пенья (Куба).

Секретарями ВФП были утверждены Дж. Казадей (Италия), П. Пименов (СССР), И. Захария (Судан), Е. Теодореску (Румыния), Ма Чун-ку (Китай), Сугири (Индонезия), Р. Эрнио (Франция), С. Скалия (Италия), Э. Хлебоунд (Чехословакия).

ЗАКЛЮЧИТЕЛЬНОЕ ЗАСЕДАНИЕ

В Кремлевском Дворце съездов вчера, 15 декабря, проходило заключительное заседание V Всемирного конгресса профсоюзов, работа которого продолжалась в течение двенадцати дней.

В начале заседания было сообщено, что накануне делегаты конгресса избрали генеральный совет и исполнительный комитет Всемирной федерации профсоюзов.

Было сообщено также об утверждении секретарей ВФП.

Затем конгресс принял программу действий профсоюзов на современном этапе в защиту интересов и прав трудящихся.

Делегаты конгресса единодушно приняли также хартию социального страхования, резолюцию об усилении деятельности и солидарности профсоюзных организаций в борьбе народов за ликвидацию колониализма, резолюцию солидарности с трудящимися и народом Алжира, резолюции о положении в Южной Африке, о положении в Корее, резолюцию по Кубе и другие документы.

С большим подъемом было принято обращение к трудящимся всего мира.

В заключение выступил председатель Всемирной федерации профсоюзов Ренато Битосси. В своей речи он подвел итоги работы V Всемирного конгресса.

Конгресс закрылся в обстановке исключительного воодушевления. В зале на разных языках звучал пролетарский гимн «Интернационал». Делегаты, взявшись за руки, провозглашали призывы к единству и солидарности трудящихся всех стран, в честь Всемирной федерации профсоюзов, в честь великого Советского Союза, за мир и дружбу между народами.

(ТАСС).

По пути укрепления дружбы и сотрудничества

Приветственными телеграммами по случаю 44-й годовщины провозглашения независимости Финляндской Республики обменялись руководители Советского Союза и Финляндии.

Председатель Совета Министров СССР Н. С. Хрущев в телеграмме на имя президента Финляндии Урхо Кекконена выражает уверенность, что добрососедское сотрудничество между Советским Союзом и Финляндией будет и впредь развиваться и расширяться, содействуя укреплению мира и спокойствия на севере Европы и во всем мире.

Состоялся также обмен телеграммами между Н. С. Хрущевым и премьер-министром Финляндии Мартти Миеттуненом, Председателем Президиума Верховного Совета СССР Л. И. Брежневым и президентом Финляндии Урхо Кекконеном. (ТАСС).

ТЕХНИКЕ—ТЕПЛО НАШИХ СЕРДЕЦ

Письмо ко всем селькорам Узбекистана

Дорогие товарищи!

На исходе сельскохозяйственный год. Для нас, хлопкоробов, он знаменателен тем, что партия и правительство на XXII съезде КПСС еще раз подчеркнули общегосударственное значение «белого золота». Конкретные задачи и новые рубежи поставил перед нами Никита Сергеевич Хрущев на Ташкентском зональном совещании работников сельского хозяйства.

Коренным вопросом развития хлопководства наша родная Коммунистическая партия считает комплексную механизацию возделывания хлопчатника и уборки урожая. Только техника способна навсегда зачеркнуть тяжелый ручной труд на полях, сделать его радостным и продуктивным.

Наш колхоз в этом году вырастил высокий урожай хлопка. С каждого гектара собрано без малого по 33 центнера «белого золота». Со дня на день будут закончены осенне-зимние полевые работы. И нужно прямо сказать — без техники мы не добились бы таких высоких показателей в труде. Почти 90 процентов всего объема работ при выращивании хлопчатника выполнили машины.

Сейчас на полях утихает гул моторов, только тракторы поднимают последние гектары зяби. Большая часть сельскохозяйственной техники, образно выражаясь, уходит в зимний «отпуск».

Но, как показывает практика, этот «отпуск» для машин в разных хозяйствах проходит по-разному. Иные руководители колхозов рассуждают так — железо куется, оно все выдержит. Поэтому под дождем и снегом ржавеют и постепенно приходят в негодность тракторы, хлопкоуборочные машины, сеялки, бороны, плуги и другая техника. На ветер выбрасываются тысячи и тысячи народных рублей.

Мы, селькоры, не должны проходить мимо подобных фактов. Нужно всегда помнить ставшее уже крылатым выражение Никиты Сергеевича Хрущева: машина — друг человека. И это действительно так. Поэтому технику нужно беречь, согревать теплом наших сердец.

Несколько слов о нашем колхозе. Когда-то и у нас были отдельные факты бесхозяйственности. Но мы открыто и принципиально говорили на заседании правления — этого не должно быть. Мнение общественности помогло. В тракторном парке сейчас порядок, за всей сельскохозяйственной техникой налажен заботливый уход.

По окончании полевых работ все машины приняты от механизаторов по актам и хранятся в строгом соответствии с государственным стандартом на хранение тракторов и сельскохозяйственных машин.

Хлопковые сеялки хранятся под навесом и установлены на подставки. С них снята мерная проволока, все части обильно смазаны. Пружины динамометров натяжных станций ослаблены.

Чизели, планировщики, дисковые бороны аккуратно сложены под навесом, очищены от грязи.

Вся площадь, отведенная для хранения техники, заасфальтирована. У каждого сектора под навесом установлены таблички, указывающие, для какого вида машин они предназначены.

К месту хранения техника поступает уже очищенной от пыли, грязи и удобрений. После проверки комплектности с машин снимают детали и узлы, требующие складского хранения. Нужно сказать, что в нашем хозяйстве техника уже давно перестала храниться по дворам механизаторов. Теперь легко контролировать ее состояние, проводить текущий ремонт.

Покончили мы и с обезличкой. Каждый механизатор отвечает за определенные машины. Вот, к примеру, тракторист Нугман Рахматов. За ним закреплены трактор, хлопковая сеялка, культиватор. Тракторист Исаметдин Рыхситдинов отвечает за трактор, плуг, чизель и планировочную малу.

Под свою опеку берут технику лучшие механизаторы, большие знатоки своего дела. В их числе — слесарь Абдулла Нурматов, тракторист Умарали Шамсиев и многие другие новаторы производства.

В колхозе проводятся практические семинары по организации образцового хранения техники. Семинарами руководят представители партийной организации, правления, контролеры «Узсельхозтехники».

Нельзя, конечно, забывать и о материальной заинтересованности механизаторов. За лучшее хранение машин и бережное отношение к ним у нас выплачиваются премии и объявляется благодарность.

Бережное отношение к технике повышает ее производительность и сокращает затраты на ремонт. Мы рады сообщить, что в хозяйстве не разукомплектовано за последние годы ни одного трактора, ни одной хлопкоуборочной машины. От сезона к сезону добросовестно служат они человеку.

Наши стальные друзья помогут и в четвертом году семилетки получить богатый урожай «белого золота». Хорошо подготовленные машины позволят хлопкоробам делом ответить на призыв партии дать Родине больше хлопка.

СЕЛЬКОРЫ! ВКЛЮЧАЙТЕСЬ В ПОХОД ЗА БЕРЕЖНОЕ ХРАНЕНИЕ СЕЛЬСКОХОЗЯЙСТВЕННОЙ ТЕХНИКИ, ЗА СВОЕВРЕМЕННУЮ ПОДГОТОВКУ ЕЕ К ПОЛЕВЫМ РАБОТАМ БУДУЩЕГО ГОДА. Пусть общественность воздействует на нерадивых хозяев. Выполним святую заповедь строителей коммунизма — бережно, рачительно относиться к государственному и общественному добру.

Селькоры колхоза имени Хрущева Орджоникидзевского района: А. БАДАЛОВ — механик, А. ЮНУСОВ — агроном, О. МАХМАДАЛИЕВ — редактор стенной газеты «Голос колхозника».

ЗДРАВСТВУЙ, РОДНАЯ ЗЕМЛЯ!

Дальний край тоже с первой минуты
Был улыбкой простой покорен —
И цветастая площадь Калькутты,
Остров вечного лета — Цейлон,
И седые кварталы в Кабуле...
Все, кто с искренней песней живет,
Руки дружбы к нему протянули,
Славя мирный советский народ
За победы в небесном просторе
И за труд наш великий, земной,
Сколько было цветов!
...Но в моторе
Есть чудесное слово: «Домой!»
...Вот стоит он в Ташкенте
с цветами,
Слышим голос знакомый:
— Друзья,
Хорошо, что опять под ногами
Наша почва... Родная земля!

Борис ПАРМУЗИН.

Вчера в полдень на Ташкентском аэродроме приземлился серебристый лайнер «ИЛ-18». Первый в мире космонавт, Герой Советского Союза Ю. А. Гагарин с супругой — на гостеприимной земле Узбекистана. Памятная встреча ташкентцев со славным сыном нашей Родины началась здесь, у воздушных ворот столицы республики.

Фото И. Глауберзона.

ПОКОРИТЕЛЬ КОСМОСА В ТАШКЕНТЕ

На востоке загорается заря.

Восток, в противовес Западу, — синоним надежд человечества.

Восток олицетворяет на планете социализм и коммунизм.

— Вот поэтому, — сказал вчера в беседе с корреспондентом «Правды Востока» вскоре после прибытия в Ташкент первый в мире космонавт Герой Советского Союза Ю. А. Гагарин, — первые советские — они же первые в мире — космические корабли и получили это поэтическое название — «Восток».

— И очень символическое.

— Да. Свет идет с Востока, — радостно подтвердил космонавт.

А потом с какой-то удивительной сердечностью добавил:

— Я, конечно, очень, очень рад, что нахожусь сегодня на Советском Востоке, в солнечном Узбекистане, в славном Ташкенте.

...Но — подробнее об этом дне, который надолго, наверное, навсегда останется в памяти ташкентцев.

Как только стало известно, что совершавший поездку по Индии, Цейлону и Афганистану летчик-космонавт Юрий Алексеевич Гагарин на пути из Кабула в Москву обязательно будет гостем столицы Узбекистана, Ташкент стал готовиться к встрече. Гостеприимство Ташкента — традиционное, а тут предстоит принять легендарного советского богатыря!

Через улицы протянулись алые полотнища, на них на узбекском и русском языках — приветствия первому космонавту. Многие школы приурочили к этому дню торжественные линейки, посвященные XXII съезду партии, Родине, советскому триумфу в покорении космоса.

На магистралях города, где проедет космонавт, — одно за другим «Добро пожаловать!». И уже собираются, уже ждут восторженные почитатели космонавта.

Перед аэровокзалом, как бы подчеркивая торжественность момента и праздничное настроение ташкентцев, взвилась в небо символическая ракета. Это — «Восток-1». И встреча легендарного капитана «Восток-1» начнется здесь, у широких воздушных ворот столицы.

С утра тучки вытряхнули на город частые капли дождя, но, словно спохватившись, расступились, и расплылось в улыбке солнце. В аэропорту многолюдно. Пришли представители предприятий и учреждений города, студенты, школьники, из близлежащих колхозов приехали хлопкоробы и овощеводы. Включены радиоустановки и телевизионные камеры. Значит, вместе с собравшимися в аэропорту дорогого гостя будут видеть, слышать — будут встречать — и Самарканд, и Ферганская долина, и северные районы Таджикистана, и индустриальный Чимкент.

И вот в южной стороне неба показывается лайнер. Все смотрят в небо и... и, конечно же, вспоминают.

Вспоминаем и мы тот день — день теплый, солнечный, весь в кипени цветущих садов, день с самым голубым, с самым высоким небом в Ташкенте и, кажется, разукрашенным нежным каракулем и ватой облаков специально для того, чтобы людям было еще приятнее смотреть ввысь.

Нет, они тогда не могли увидеть чуда, они услышали о нем.

12 апреля. Советский человек совершает триумфальный полет вокруг планеты. Первый человек в космосе! И с того дня имя славного сына Коммунистической партии, молодого и отважного летчика-космонавта Юрия Алексеевича Гагарина стало близким и родным каждому.

Он потом не раз говорил, что не он, так другой совершил бы этот подвиг, что многие были готовы, что просто честь выпала ему. Но в семье богатырей умеют ценить богатыря! О нем поют песни, его живой образ вошел в поэзию. Его ум, решимость, энергия — все было подчинено необъятно большой и дерзновенной цели.

В те дни, когда он по 3—4 часа в день под чутким досмотром умнейших врачей принимал на земле космические сеансы, когда он бросал себя в вихрь центрифуги или на милость многочисленных камер, когда он вдруг весил почти тонну или почти ничего не весил, — в те дни мы его не знали. Зато он знал нас. Знал, что Родина возлагает на него большие надежды. И он оправдал их.

У космонавта появились многочисленные тезки — с узбекскими фамилиями и простым русским именем — Юрий. Именем Гагарина мы назвали совхоз на целине и проспект на Чиланзаре, новые школы и Дворец в янгиюльском колхозе имени Хрущева. И это дань уважения народа, общественности — дань уважения его богатырскому подвигу.

А сегодня... Сегодня, сейчас он вступит, как дорогой и почетный гость, на узбекскую землю.

(Окончание на 2-й стр.).

СЕССИЯ ВЕРХОВНОГО СОВЕТА РСФСР

14 декабря в Большом Кремлевском дворце начала свою работу пятая сессия Верховного Совета РСФСР пятого созыва.

Бурными, продолжительными аплодисментами встречают депутаты и гости появление в президиуме правительственных ложах товарищей **Г. И. Воронова, Ф. Р. Козлова, А. Н. Косыгина, О. В. Куусинена, А. И. Микояна, Д. С. Полянского, М. А. Суслова, Н. С. Хрущева, Н. М. Шверника, П. Н. Демичева, Л. Ф. Ильичева, Б. Н. Пономарева, И. В. Спиридонова, А. Н. Шелепина.**

Сессию открывает Председатель Верховного Совета РСФСР **В. И. Прохоров.**

Заслушивается доклад Мандатной комиссии и принимается постановление о признании полномочий вновь избранных депутатов Верховного Совета РСФСР.

Единогласно утверждается следующая повестка дня:

1. О Государственном плане развития народного хозяйства РСФСР на 1962 год.

2. О Государственном бюджете РСФСР на 1962 год и об исполнении Государственного бюджета РСФСР за 1960 год.

3. О проекте закона «О бюджетных правах РСФСР, Автономных Советских Социалистических Республик и местных Советов депутатов трудящихся».

4. Утверждение Указов Президиума Верховного Совета РСФСР.

С докладом «О Государственном плане развития народного хозяйства РСФСР на 1962 год» выступил заместитель Председателя Совета Министров РСФСР, председатель Государственной плановой комиссии РСФСР **К. М. Герасимов.**

Доклад о Государственном бюджете республики на четвертый год семилетки сделал министр финансов РСФСР депутат **И. И. Фадеев.**

Вчера сессия продолжала свою работу. (ТАСС).

В последний час

● **ВЧЕРА В ДЕЛИ С ГОСУДАРСТВЕННЫМ ВИЗИТОМ ПО ПРИГЛАШЕНИЮ ПРЕЗИДЕНТА ИНДИИ Д-РА РАДЖЕНДРА ПРАСАДА ПРИБЫЛ ПРЕДСЕДАТЕЛЬ ПРЕЗИДИУМА ВЕРХОВНОГО СОВЕТА СССР Л. И. БРЕЖНЕВ.**

● Террористы из фашистской «секретной вооруженной организации» (ОАС) продолжают свои злодеяния. Только на территории Алжира за один день было совершено двадцать покушений с помощью взрывчатки и огнестрельного оружия. В итоге шесть человек убиты и семнадцать ранены.

● *Как передает из Каракаса агентство ЮПИ, венесуэльское правительство перебросило в столицу парашютистов и моряков из Мараская для обеспечения безопасности президента США Кеннеди во время его пребывания в Каракасе.*

● **Из Иерусалима сообщают: утром 15 декабря военный преступник Адольф Эйхман приговорен к смертной казни через повешение.**

Отъезд из Ташкента Председателя Президиума Верховного Совета СССР Л. И. Брежнева

Совершивший остановку в столице Узбекистана по пути в Индию Председатель Президиума Верховного Совета СССР Л. И. Брежнев утром 15 декабря самолетом «ИЛ-18» выехал из Ташкента в Дели. Товарищ Л. И. Брежнев направляется в Индию с государственным визитом по приглашению президента Республики Индии д-ра Раджендра Прасада. Вместе с товарищем Л. И. Брежневым в Дели отбыли заместитель Председателя Президиума Верховного Совета СССР и Председатель Президиума Верховного Совета Киргизской ССР Т. Кулатов, заместитель министра иностранных дел СССР Я. А. Малик, заместитель председателя Государственного комитета Совета Министров СССР по внешним экономическим связям И. В. Архипов, заведующий Отделом Южной Азии МИД СССР В. И. Лихачев.

На Ташкентском аэродроме товарища Л. И. Брежнева провожали кандидат в члены Президиума ЦК КПСС, первый секретарь ЦК Компартии Узбекистана Ш. Р. Рашидов, члены бюро ЦК Компартии Узбекистана М. А. Абдуразаков, Г. А. Габриельянц, Р. Курбанов, М. М. Мусаханов, Г. Ф. Наймушин, Я. С. Насриддинова, З. Р. Рахимбабаева, А. Н. Рудин, Ф. Е. Титов, И. И. Федюнинский, кандидат в члены бюро ЦК КП Узбекистана К. Муртазаев, заместитель Председателя Совета Министров Узбекской ССР Н. М. Матчанов, депутаты Верховного Совета СССР и Верховного Совета Узбекской ССР, министры республики.

Многочисленные представители трудящихся на аэродроме пожелали товарищу Л. И. Брежневу и его спутникам счастливого пути.

(УзТАГ).

Сергей Ефремов, которого вы видите на этом снимке, работает газосварщиком в инструментальном цехе Ташкентского ремонтно-экскаваторного завода. В том, что коллектив этого цеха носит почетное звание коммунистического, есть и его заслуга. Продолжая нести трудовую вахту в честь XXII съезда КПСС, С. Ефремов систематически перевыполняет свои производственные задания.

Фото М. Комлева.

На вахте трудовой...

ИХ ВКЛАД— ТРИ МИЛЛИОНА

Прежде всего хочу сказать, что промышленность Наманган освоила выпуск новой продукции: карбоксиметилцеллюлозу новой марки, ватин и жаккардовые платки, шелковый трикотаж и десертные вина. Переведен на автоматику и телемеханику каскад Наманганских ГЭС. Полностью автоматизирован разливочный цех на винзаводе. На шелкоткацкой фабрике смонтировано 130 новых станков, на прядильно-ткацкой фабрике «Пятилетка» — еще больше.

Наманган становится крупным промышленным центром. Здесь налаживает работу завод крупнопанельного домостроения. Скоро дадут первую продукцию новые предприятия — хлебный и консервный заводы. Завершается строительство основного корпуса обувной фабрики.

А большинство действующих предприятий работает в счет четвертого года семилетки. Наманган дал более чем на три миллиона рублей продукции в счет нового года. И, конечно, нельзя не сказать, что огромную роль в этом сыграло соревнование в честь XXII съезда КПСС. Энтузиазм масс все больше растет. Трудовая вахта в честь съезда продолжается!

У. САМАТОВ.
Председатель наманганской городской плановой комиссии.
г. Наманган.

ВЫИГРАЛИ МЕСЯЦ

Коллектив Амударьинского объединенного маслохлопкозавода еще тридцатого ноября выполнил годовой план производства хлопкового волокна, а задание по выпуску масла — еще раньше.

Хорошо поработали все. Но хочется особо отметить бригаду коммунистического труда, которой руководит мастер Эрназар Матрзаев. Члены этой бригады Кучкар Мадаминов, Роман Уразов, Кадыр Джарбаев систематически выполняли более полутора норм, а бригада в целом значительно перекрыла ноябрьскую программу.

До конца года завод даст 800 тонн волокна, 200 тонн линта. Не отстанут и маслобойщики. Бригады М. Мухитдинова и С. Рахимова не сбавляют темпов, продолжают трудовую вахту в честь съезда партии. Маслобойщики дадут дополнительно сто тонн масла, двести тонн жмыха, триста тонн шелухи.

У. ИСКАНДАРОВ.
Рабочий.
пос. Мангит.

МОЛОДЦЫ!

Хочу сказать о бригаде Мутабархон Хамидовой с Маргеланского шелкокомбината. Этот коллектив работает на мотальной фабрике. Мне кажется, вполне закономерно, что именно бригада Мутабархон одной из первых на комбинате решила продлить трудовую вахту в честь XXII съезда КПСС. Это закономерно потому, что речь идет о коллективе коммунистического труда, об отряде разведчиков будущего. Они не могут не быть первыми.

Хорошо несут вахту подруги Мутабархон! Ежедневно они вырабатывают сверх плана 400—450 граммов шелка-сырца. Первосортной продукции они дают на тринадцать процентов больше, чем предусмотрено нормой. Молодцы!

М. МАХМУДОВ.
г. Маргелан.

ПОКОРИТЕЛЬ КОСМОСА В ТАШКЕНТЕ

(Окончание. Начало на 1-й стр.).

...Для встречи героя-космонавта в Ташкентский аэропорт прибыли кандидат в члены Президиума ЦК КПСС, первый секретарь ЦК КП Узбекистана Ш. Р. Рашидов, члены бюро ЦК Компартии Узбекистана М. А. Абдуразаков, Г. А. Габриельянц, Р. Курбанов, М. М. Мусаханов, Г. Ф. Наймушин, Я. С. Насриддинова, З. Р. Рахимбабаева, А. Н. Рудин, Ф. Е. Титов, И. И. Федюнинский, кандидат в члены бюро ЦК Компартии Узбекистана К. Муртазаев, заместитель Председателя Совета Министров Узбекской ССР Н. М. Матчанов, министры республики, руководители общественных организаций Узбекистана, депутаты Верховного Совета СССР и Верховного Совета Узбекской ССР, генералы и офицеры штаба Туркестанского военного округа.

Серебристый турбовинтовой гигант «ИЛ-18» плавно касается цементных плит аэродрома и все ближе, ближе подруливает по асфальтовой полосе к перрону аэровокзала.

Открывается дверца самолета, и на трапе появляется человек в обычной форме военного летчика, открывший список космонавтов, человек, в подкупающе знакомой улыбке которого столь много дорогого нам. Вместе с ним из самолета выходит его жена Валентина Ивановна, а также сопровождавшие героя-космонавта в его поездке по Индии, Цейлону, Афганистану генерал-лейтенант Н. П. Каманин и другие лица.

Ш. Р. Рашидов тепло и сердечно жмет руку Юрия Алексеевича Гагарина. Герой-космонавт здоровается с другими руководящими работниками республики, со всеми, кто сейчас присутствует на поле аэродрома. Октябрята Тимур Гулямов и Юлдуз Мамаджанова, пионерка Лиля Расулова вручают дорогому гостю и его жене букеты цветов.

Рукоплескания раздаются с новой силой, когда Ю. А. Гагарин в сопровождении Ш. Р. Рашидова направляется к площадке аэровокзала, сердечно здоровается с ташкентцами. «Слава Гагарину!» — скандируют встречающие, — «Слава космонавту!». Звучат приветствия на русском, узбекском языках. Слышится и арабская речь — к первооткрывателю космоса обращаются юноши из Ирака, студенты ташкентских вузов. Из гула приветствий выделяются и возгласы на испанском языке: «Вива Гагарин!» Это выражают свои чувства молодые посланцы героической Кубы, обучающиеся в Ташкенте. Кубы, землю которой космонавт посетил одной из первых в своих заграничных поездках.

Юрий Алексеевич подходит к микрофону.

— Дорогие товарищи, — говорит он. — Мы только что вернулись из поездки по странам Азии. Мы были в Индии, на Цейлоне, в Афганистане. И везде нам был оказан очень теплый, очень радушный прием. Народы тех стран, которые мы посетили, просили передать советским людям самый большой и самый горячий привет.

Он рассказывает о волнующих встречах с народами зарубежного Востока, о внимании, какое было проявлено к посланцам нашей страны в Индии, на Цейлоне и в Афганистане и правительственными кругами, и общественностью.

— Мы видели, — говорит космонавт, — как тепло относятся в странах Азии к нашей неустанной борьбе за мир, какие теплые, искренние чувства питают народы этих государств к советским народам, к трудящимся нашей Родины.

Юрий Алексеевич не скрывает своего волнения: как ни хорошо быть в гостях, но на своей земле лучше. Вы знаете — улыбаясь, говорит он, — как это приятно, чувствовать под ногами родную почву. — И он снова и снова сердечно благодарит всех за теплую, очень дружескую, сердечную встречу.

Подана открытая машина. В нее садятся космонавт вместе с женой, товарищи Ш. Р. Рашидов, Я. С. Насриддинова, Р. Курбанов, Ф. Е. Титов.

Да, в семье богатырей умеют ценить богатыря! Магистрали от аэродрома до резиденции в пригороде то и дело напоминали не очень широкий канал с живыми, яркими и гулкими берегами, и «ура», вспыхнувшее в момент отъезда космонавта с лётного поля, неслось вслед за кортежем машин и обгоняло его и перекидывалось от квартала к кварталу, а Юрий Гагарин, стоя в машине, сердечно отвечал на приветствия.

Мы все слышали, а очень многие видели по телевизору митинг-праздник по случаю встречи с космонавтом, который состоялся в театре имени Навои.

Он оставил у нас впечатление именно праздника, когда бывает трудно удержать вдруг нахлынувшие радостные чувства. Они кипели в восторгах у театра, и в трогательных приветствиях рабочего и колхозницы, ученого и октябренка, студентки и летчика-офицера, товарища по техникуму космонавта и поэта. И это было не только торжеством душевного родства, но и творческого союза между днями и подвигом. Рабочий не мог не выразить удовлетворения, что он литейщик, а космонавт был тоже литейщиком, а его друг по Саратовскому индустриальному техникуму, мастер производственного обучения Ташкентского железнодорожного училища № 1 В. Ермолов прочно связал небо с землей сердечными товарищескими словами:

— Ты, Юра, помнишь: ты уезжал в лётное училище, чтобы осуществить свою мечту — стать летчиком, а мы разъехались по разным городам страны, чтобы осуществить свою мечту — работать на производстве. Что же, наши мечты сбылись!

И когда свою горячую речь, которую то и дело освежала шутка, Юрий Алексеевич закончил дружеским призывом соревноваться — кто в покорении космоса, кто в земных трудовых делах, когда он пожелал, чтобы солнечный Узбекистан давал больше «белого золота», а он, Гагарин, мог бы слетать на Луну и потом «рассказать о ней поподробней», то и в этом была та же мысль о буднях подвига и подвиге будней страны, первой проложившей путь и в коммунизм, и в космос и озаренной светом исторического XXII съезда.

* * *

И так же как тогда, 12 апреля, мы мысленно обращаемся и к тем, кто со временем будет перелистывать наши страницы. Так запомните же, наши будущие читатели. У вас будут сотни, тысячи космонавтов, эта профессия станет привычной, но и первые — космонавты шестидесятых годов — были людьми тоже очень земными.

Едва Юрий Алексеевич доехал до резиденции, сразу заказал Москву. Поговорил по телефону, вернулся, радостно сообщил:

— Ждут. Дома все хорошо. Ленка (это младшая дочурка) дома, а Галка в яслях.

Потом выяснилось, что сегодня, 15 декабря, день рождения Валентины Ивановны, и все подняли по бокалу за здоровье спутницы космонавта и, конечно же, пожелали ей и Юрию Гагарину космически необъятного счастья на земле.

А поздно вечером так же тепло, как встретил, Ташкент проводил первого космонавта в Москву.

— Счастливый путь к звезде нашего счастья и мира — Москве!

— Счастливый путь к далеким мирам и звездам!

Г. ДИМОВ.

НАРОД СЛАВИТ ГЕРОЯ

Митинг в театре имени Навои

Выступает Ю. А. Гагарин.

В ЯРКУЮ демонстрацию глубокой преданности трудящихся Узбекистана Коммунистической партии и Советскому правительству, благодаря отеческой заботе которых наша страна прочно удерживает первенство в развитии важнейших отраслей науки и техники, в освоении космоса, вылился общегородской митинг, посвященный встрече с летчиком-космонавтом СССР, коммунистом майором Юрием Алексеевичем Гагариным.

Зал театра имени Навои заполнили передовики промышленных предприятий, новаторы сельскохозяйственного производства, представители многотысячной армии интеллигенции Ташкента, учащаяся молодежь.

Бурной овацией встречают собравшиеся появление в президиуме Юрия Гагарина. Места в президиуме занимают кандидат в члены Президиума ЦК КПСС, первый секретарь ЦК Компартии Узбекистана Ш. Р. Рашидов, члены бюро ЦК Компартии Узбекистана Г. А. Габриельянц, Р. Курбанов, М. М. Мусаханов, Г. Ф. Наймушин, Я. С. Насриддинова, З. Р. Рахимбабаева, Ф. Е. Титов, И. И. Федюнинский, заместитель Председателя Совета Министров Узбекской ССР Н. М. Матчанов и другие руководители партийных, советских и общественных организаций республики, министры, видные деятели науки, литературы и искусства, новаторы производства.

Вступительной речью митинг открывает первый секретарь Ташкентского горкома партии **К. Муртазаев.**

Нам приятно и радостно, говорит он, встретить сегодня в столице Узбекистана первого из людей, побывавшего в космическом пространстве, первооткрывателя космоса — Юрия Алексеевича Гагарина. Восемь месяцев прошло с того незабываемого дня, когда весь мир узнал о полете советского космического корабля «Восток» с коммунистом-летчиком Гагариным на борту. Это была всемирно-историческая победа социалистического строя, триумф советской науки и техники, величайшая победа нашего народа — народа-героя, народа-творца и созидателя коммунизма.

В исторически короткий срок наша Родина сделала гигантский скачок от темноты к свету, от вековой отсталости к захватывающим дух высотам человеческого прогресса. Ведомые мудрым кормчим — великой ленинской партией коммунистов, советские люди показали всему миру, чего может добиться народ, взявший власть в свои руки.

Приветствуя Вас сегодня, дорогой Юрий Алексеевич, мы вспоминаем строки телеграммы, которую дал Никита Сергеевич Хрущев, когда Вы вернулись из космоса. В этой телеграмме говорилось, что Ваш подвиг будут помнить в веках как пример мужества, отваги и геройства во имя служения человечеству, что совершенный Вами полет открывает новую страницу в его истории.

Этот год для советского народа, для трудящихся всего мира был знаменателен историческим событием — состоялся XXII съезд Коммунистической партии Советского Союза, давший миру величайший манифест нашей эпохи — Программу построения коммунизма в нашей стране. Как Вас, Юрий Алексеевич, третья ступень ракеты вынесла на космическую орбиту, так новая, третья Программа нашей партии, по образному выражению Никиты Сергеевича Хрущева, призвана вывести нашу страну на орбиту коммунизма.

Решения XXII съезда КПСС и новая Программа партии вызвали небывалый трудовой и политический подъем у всего советского народа. Трудящиеся Узбекистана и его столицы Ташкента, как и весь советский народ, воодушевленные историческими решениями съезда партии, отдают все свои силы, знания, энергию успешному претворению в жизнь великих предначертаний Коммунистической партии.

Звучит государственный гимн СССР.

На трибуну поднимается модельщик литейного цеха завода «Ташсельмаш» **И. С. Шокуров.**

□ □

Тимур звонким голосом декламирует стихи, посвященные отважным героям космоса, — Юрию Гагарину и Герману Титову:

Мир в изумленьи улыбки
дарит,
сердца распахнуты движеньем
одним,
и русское имя Юрий Гагарин
стало навеки всем людям
родным!

Юрий Алексеевич с любовью смотрит на школьника, для которого нет несбыточной мечты, который вместе с миллионами других советских детей собирается полететь к звездам.

Вырастем мы смелыми
сильными, умелыми,
Как майор Гагарин,
Как майор Титов!
— заявляет Тимур.

Выступает офицер Военно-Воздушных Сил СССР **Н. П. Саутов.** Нам, летчикам, особенно радостно приветствовать Вас, своего боевого товарища, говорит он. Мы бесконечно гордимся тем, что честь проложить путь в космос выпала Вам — представителю славной советской авиации. Это еще и еще раз показывает героизм, мужество и отвагу воспитанных нашей Коммунистической партией воинов-авиаторов.

Решения недавно состоявшегося съезда партии глубоко взволновали нас, воинов, проникли в сердце каждого авиатора, вдохновили на новые подвиги во имя своей любимой Отчизны. Мы с честью и достоинством выполним возложенные на нас задачи по охране мирного коммунистического труда нашего народа-строителя, народа-созидателя. Ваш полет в космос всегда будет служить для всех нас примером мужества и отваги, честного и самоотверженного служения своему Отечеству, Коммунистической партии, советскому народу.

Дорогой Юрий Алексеевич! — взволнованно обращается к космонавту студентка второго курса механико-математического факультета Ташкентского государственного университета имени В. И. Ленина **Мунира Садыкова,** — разрешите мне от имени студенчества и всей молодежи столицы Узбекистана передать Вам пламенный комсомольский привет и пожелать Вам здоровья, успехов в Вашем большом и трудном деле.

Мы очень горды тем, что первые полеты в космос совершены советскими людьми, воспитанниками Ленинского комсомола. Ваш подвиг еще больше вдохновил нас на большие и полезные дела.

XXII съезд партии открыл перед молодежью новые широкие дали. Для Ленинского комсомола, для всей советской молодежи сейчас нет более священной и почетной задачи, чем активное участие в осуществлении практических задач строительства коммунизма.

Мы уверены, что настанет время, когда мы сами устремимся к звездам и будем с любовью и уважением вспоминать вас — первых космонавтов, внесших драгоценный вклад в освоение космоса.

Пламенные слова поэтического привета произносит видный узбекский писатель **Уйгун.** Обращаясь к Гагарину от имени всех литераторов республики, он передает ему их сердечный «салам» и желает новых успехов в осуществлении космических полетов. Уйгун вдохновенно читает свое стихотворение о первом космонавте.

«Дорогой Юра!» — так начинает свое выступление мастер железнодорожного училища № 1 **В. К. Ермолов,** который учился вместе с Гагариным в Саратовском индустриальном техникуме Трудовых резервов. Мы, твои друзья, подчеркивает он, особенно рады, что тебе, простому советскому человеку, довелось первым из людей стартовать в космос. Тогда, 12 апреля, мы были счастливы вместе со всеми аплодировать твоему подвигу, твоему космическому кораблю «Восток», небывалому в истории достижению советского народа.

Вот уже восемь месяцев прошло с того незабываемого дня. Ты много ездишь по свету, ты побывал в разных странах. И всюду тебя встречают с исключительной теплотой и сердечностью, как посланца великой страны Советов, солдата партии коммунистов. XXII съезд партии указал нам ясную и широкую дорогу в счастливое Завтра. И все мы полны решимости как можно лучше и скорее выполнить предначертания партии. Мы стремимся воспитывать молодое поколение на таких образцах служения партии и народу, какой показываешь ты, наш дорогой друг.

Зал потрясают аплодисменты, когда на трибуну поднимается простой советский человек, покоритель космоса **Юрий Гагарин.** В лучах прожекторов ярко сверкают на его груди Золотая Звезда Героя Советского Союза и знак «Летчик-Космонавт СССР».

Юрий Алексеевич горячо благодарит трудящихся Узбекистана за сердечную встречу, он передает им теплый привет от советских космонавтов. Гагарин отмечает, что все почести, которые выпали на его долю, он относит к советским ученым, инженерам и рабочим, добившимся изумительных успехов в развитии науки и техники под руководством родной Коммунистической партии. И за то, что партия и народ доверили ему совершить первый космический полет, он выражает им безграничную благодарность.

В этот полет свою долю труда вложил каждый советский труженик — и металлург, и хлопкороб, и ученый, и животновод. В этом свершении слились воедино замечательные достижения в развитии передовой советской науки, в развитии всего народного хозяйства страны. Не случайно, что даже Соединенным Штатам Америки — наиболее развитой капиталистической стране — не по плечу такие полеты.

Сейчас, подчеркивает Юрий Гагарин, космонавтике уделяется огромное внимание. Ее успехи зависят от достижений самых различных отраслей науки — электроники, радиотехники, химии, биологии и многих других. И именно благодаря плодотворной работе наших исследователей во всех этих отраслях знания стало сегодня возможным осуществить дерзновенные мечты замечательных русских ученых — Кибальчича, который в ночь перед казнью описал свою теорию реактивных двигателей, Циолковского, заявившего о космических скоростях звездных кораблей еще на заре воздухоплавания.

Юрий Гагарин подробно рассказывает о своем полете в космос, об устройстве корабля «Восток», о различных этапах штурма космоса, о том, как велась подготовка космонавтов. Он говорит о тех необычных ощущениях, которые испытывает в полете над Землей человек, и подчеркивает, что в этих сложных условиях прекрасно сохраняются хорошее самочувствие и работоспособность.

В ходе двух первых космических полетов человека были успешно выполнены все задачи, которые ставились перед космонавтами. Сейчас идет подготовка к новым полетам, и уже не за горами то время, когда советские люди поведут звездные корабли к Луне, Марсу, Венере и другим планетам.

Юрий Гагарин говорит о том, что в Советском Союзе, в стране строящегося коммунизма, наука служит делу мира и прогресса.

Юрий Алексеевич рассказывает о своих впечатлениях от поездки по странам зарубежного Востока. Везде, где он побывал, — и в Индии, и на Цейлоне, и в Афганистане — ему довелось видеть, какое уважение питают народы Азии к триумфальным успехам советской науки и техники, миролюбивой политике нашей партии и правительства. Гостей из Советского Союза везде просили передать горячий привет народам нашей страны, пожелания новых, еще более замечательных успехов.

Особо следует отметить, как высоко отзываются в зарубежных странах о советских специалистах, с помощью которых строятся многие важные объекты. Всех поражает их оптимизм, их трудолюбие.

Недавно состоялся исторический XXII съезд Коммунистической партии, участником которого посчастливилось быть и мне, говорит Гагарин. Вместе со всеми советскими народами достойный вклад в осуществление его решений вносят и трудящиеся Узбекистана. Отважный космонавт пожелал труженикам республики новых успехов в коммунистическом строительстве.

Митинг объявляется закрытым. Звучит государственный гимн Узбекской ССР.

* * *

Для участников митинга был дан концерт силами мастеров искусства Узбекистана.

С. КАЛАНДАРОВ.
Е. МАЙОРОВ.
Корр. Узбекского телеграфного агентства.

Горячо аплодирует зал герою-космонавту.

Фото И. Глауберзона.

Советские люди требуют

Об опасности возрождения германского милитаризма, всячески поощряемого его партнерами по агрессивному блоку НАТО, свидетельствуют новые документы, представленные на суд международной общественности Советским правительством. Эти документы неоспоримо изобличают чудовищные преступления, совершенные в годы второй мировой войны бывшим начальником оперативного управления генерального штаба сухопутных сил гитлеровского вермахта Адольфом Хойзингером. Ныне он является председателем постоянного военного комитета агрессивного блока НАТО, штаб-квартира которого находится в Пентагоне.

Советское правительство обратилось к правительству США с нотой, в которой потребовало выдать советским властям военного преступника Хойзингера для предания его суду. «Документальными материалами, фотокопии которых прилагаются к настоящей ноте, — говорится в этом документе, — неопровержимо доказывается, что Хойзингер, занимая руководящие посты в командовании гитлеровского вермахта, принимал непосредственное участие в планировании, подготовке и осуществлении агрессии нацистской Германии против Советского Союза, Англии, Югославии, Франции, Греции и других европейских стран, а также в разработке плана захвата Швейцарии».

В ноте подчеркивается, что особо тяжкие преступления Хойзингер совершил против советского народа. Он руководил карательными операциями гитлеровских войск на временно оккупированной советской территории и организовывал кровавые расправы над гражданским населением. В Белоруссии, по прямому указанию Хойзингера, были расстреляны сто ни в чем не повинных людей — женщин, стариков и детей. Еще более страшное преступление совершил Хойзингер в Керчи, где он послал на смерть 7 тысяч мирных жителей. Здесь же, в Крыму, по приказу гитлеровского палача отравлялось газами население, пытавшееся спастись от фашистов в аджимушкайских каменоломнях.

Новые документы о преступлениях Хойзингера, опубликованные в Советском Союзе, предостерегают свободолюбивые народы: германский милитаризм — опасный враг человечества!

15 лет назад на Нюрнбергском процессе главных военных преступников обвинитель от Соединенных Штатов Америки Тейлор говорил:

— Немецкий милитаризм, если он выступит опять, не обязательно сделает это под эгидой нацизма. Немецкие милитаристы свяжут свою судьбу с судьбой любого человека или любой партии, которые сделают ставку на восстановление военной немецкой мощи. Они рассчитывают все заблаговременно и хладнокровно... Милитаризм — это такое растение, для которого не существует государственных границ, он растет везде. Он поднимает голос для того, чтобы заявить, что война между Востоком и Западом, левыми и правыми, белыми и желтыми неизбежна...

Справедливые слова! К сожалению, правящие круги сегодняшней Америки придерживаются иных, противоположных взглядов. Стремясь использовать западногерманский бундесвер в своих империалистических целях, они берут под защиту недобитых гитлеровских генералов.

В страхе перед гневом народов, перенесших неисчислимые страдания от рук фашистских палачей, руководители Пентагона и госдепартамента пытаются обелить матерого преступника. Официальный представитель правительства США заявил в Вашингтоне: «Соединенные Штаты полностью убеждены, что Хойзингер неповинен ни в каких военных преступлениях».

При этом ссылаются на то, что Хойзингер был признан невиновным специальным комитетом бундестага Западной Германии. Но кого хотят обмануть такими ссылками? В бундестаге Западной Германии царит дух реваншизма, его депутаты поощряют зловещие силы, которые неоднократно приводили Германию и весь мир к военной катастрофе.

Советским правительством представлены неоспоримые доказательства вины Хойзингера. Советские люди требуют, чтобы этот военный преступник предстал перед судом, ответил за чудовищные злодеяния, совершенные им на советской земле.

В. КАЧАНОВ.
Внешнеполитический обозреватель агентства печати «Новости».

УДАРНЫЕ БРИГАДЫ — ПРИМЕР ДЛЯ ВСЕХ!

Хлопок—на хирман, землю—под зябь!

★

СОБРАНО 9 ТЫСЯЧ ТОНН КУРАКА

ЧИНАЗ, 15 декабря. (По телефону). Трудящиеся Чиназа, завершившие сбор хлопка в своем районе, оказывают братскую помощь хлопкоробам Янгиера.

— В настоящее время, — рассказал в беседе с корреспондентом «Правды Востока» первый секретарь Чиназского райкома партии Н. Киргизбаев, — создано и успешно трудятся несколько ударных бригад. В совхозе «Фархад», например, работают 400 членов наших сельхозартелей имени Карла Маркса, «Коммунизм», имени Ленина, «Москва» и других, уже собравших весь свой урожай. В основном это коммунисты и комсомольцы. В совхозе «Баяут» № 3 собирают курак 550 чиназцев. Всего в Янгиерский район приехало 1.700 наших колхозников.

140 хлопкоробов Чиназа помогают убирать урожай в Аккургане. Большая молодежная ударная бригада райцентра из 150 человек помогает зачищать поля в Сырдарьинском районе.

Силами тружеников Чиназа уже собрано 9 тысяч тонн курака в других районах Ташкентской области.

Сверх обязательства

Хлопкоробы колхоза «Мехнат рахат» Джаркурганского района — крупного хозяйства в зоне возделывания тонковолокнистого хлопчатника — выполнили свое обязательство. На заготпункты доставлено 700 тонн сырца сверх плана. Средняя урожайность хлопчатника в сельхозартели доведена до 29 центнеров.

Зачищая поля от остатков урожая, члены сельхозартели решили собрать еще не менее ста тонн хлопка. Каждый день с хирманов отправляется в государственные закрома 15—17 тонн ценного сырья.

(УзТАГ).

★ ★

И СНОВА ТРАКТОРЫ НА ПРИКОЛЕ...

ФЕРГАНА, 15 декабря. (По телефону). Руководители партийных и советских организаций, специалисты сельского хозяйства, председатели колхозов и директора совхозов Узбекистанского района давали немало обещаний, заверяли, что план заготовок хлопка будет выполнен. Но слова не были подкреплены делом, и поэтому район сильно отстает с уборочными работами.

Плачевные итоги объясняются также другими причинами и, в частности, игнорированием зяблевой пахоты. Осенью прошлого года план взмета зяби не был выполнен, и это отрицательно сказалось на урожайности.

Сейчас завершается сбор оставшегося на полях хлопка. Эту работу необходимо сочетать с зяблевой пахотой, чтобы заложить прочный фундамент под урожай будущего года. К сожалению, в Узбекистанском районе повторяют прошлогодние ошибки. Достаточно проехать по полям, чтобы убедиться в этом.

Руководители совхоза «Ганиабад» почти на каждом заседании бюро райкома партии клянутся организовать конвейерный способ зачистки полей. Но дальше обещаний дело у них не идет. Управляющий одним из отделений т. Насыров больше месяца назад заверял, что он создаст несколько ударных групп рабочих для зачистки полей и обеспечения широкого фронта работ пахотным тракторам. Но и на этот раз он не сдержал своего слова, как не сдержал его в период сева, обработки посевов.

Казалось бы, надо было освободиться от неспособного руководителя, наказать «обещалкина», но секретарь райкома т. Закиров снова и снова только предупреждает нерадивого хозяйственника. Такая беспринципность вредит делу. Насыров не извлек уроков и из последнего предупреждения. Тракторы на полях отделения работают с большими перебоями, простаивают. Не хватает прицепщиков. Механизаторам не выдана теплая одежда, для них не организовано горячее питание. Трактористы нерегулярно получают заработную плату.

Только потому, что в совхозе не организовали работу на полях конвейером, ежедневно простаивает 15—20 тракторов, а зябь поднята лишь на 1.700 гектарах, тогда как планом предусмотрено вспахать 5.000 гектаров.

Медленно и недоброкачественно проводится взмет зяби и в совхозе «Комсомол». В некоторых отделениях этого хозяйства из-за несвоевременного освобождения полей от гуза-пан почти половина тракторов стоит на приколе. Круглосуточная работа машин не организована. На 30 тракторов ежедневный прирост взмета зяби составляет 100—120 гектаров.

Надо отметить и то, что во время пахоты допускаются огрехи. Это результат запрещенной фигурной вспашки. Более чем на 120 гектарах зябь поднята без одновременного внесения местных и минеральных удобрений.

Много, очень много говорят о значении зяби в Узбекистанском районе, но слова не подкрепляются организаторской работой. И в результате этого из 15.400 гектаров вспахано лишь шесть тысяч. Комментарии, как говорится, излишни.

Э. ЯРОСЛАВЦЕВ.

ПО СТРОГОМУ КОНВЕЙЕРУ

450—500 гектаров зяби подымают ежедневно хозяйства Ленинского района.

Во всех сельхозартелях, в частности в колхозах имени Карла Маркса и имени Хрущева, полевые работы организованы по строгому конвейеру. Сначала укрупненные бригады полностью зачищают плантации, затем пускаются в ход тракторы и корчевалки. За один проход эти агрегаты выполняют два приема — подрезают стебли хлопчатника и вносят суперфосфат. Вслед за ними на подготовленных массивах появляются пахотные тракторы с трехкорпусными плугами. Они завершают весь комплекс — пашут зябь на глубину не менее 30—35 сантиметров.

(УзТАГ).

К НОВЫМ РУБЕЖАМ

ТЕРМЕЗ, 15 декабря. (Соб. корр. «Правды Востока»). Большими успехами ознаменовали нынешний год колхозы Сарыассийского района. О выполнении годового плана хлопкозаготовок они рапортовали первыми в Сурхандарьинской области. Первыми выполнили они и свое социалистическое обязательство.

Обсуждая решения XXII съезда партии и Обращение совещания работников сельского хозяйства республик Средней Азии, Азербайджана и южных областей Казахстана, сарыассийцы намечают новые рубежи. В ближайшие годы они намерены довести урожайность хлопчатника до 38—40 центнеров на гектаре. Маяком для них служат колхоз «Коммунизм», который уже в нынешнем году собрал с каждого гектара по 37 центнеров сырца, и другие высокоурожайные хозяйства.

В эти дни колхозники закладывают прочную основу под урожай будущего года. С утра до вечера над полями летают самолеты, которые вносят удобрения. Ни днем, ни ночью не прекращается гул тракторов. Полным ходом идут гузокорчевание и зяблевая пахота.

Особенно большой похвалы заслуживают ударные бригады, созданные из коммунистов и комсомольцев. Они показывают достойный пример самоотверженного труда для всех хлопкоробов.

С ФРОНТА борьбы за хлопок

ОПЕРАТИВНЫЕ ДАННЫЕ О ЗАГОТОВКАХ СЫРЦА ПО ОБЛАСТЯМ УЗБЕКИСТАНА на 15 декабря (в процентах к плану)

Области	Заготовлено за день	Заготовлено с начала сезона
ХОРЕЗМСКАЯ	0,14	114,84
САМАРКАНДСКАЯ	0,01	103,67
Ташкентская	0,09	97,63
Каракалпакская АССР	0,13	96,89
Андижанская	0,02	93,73
Сурхандарьинская	0,03	87,97
Ферганская	0,04	81,77
Бухарская	0,02	80,73

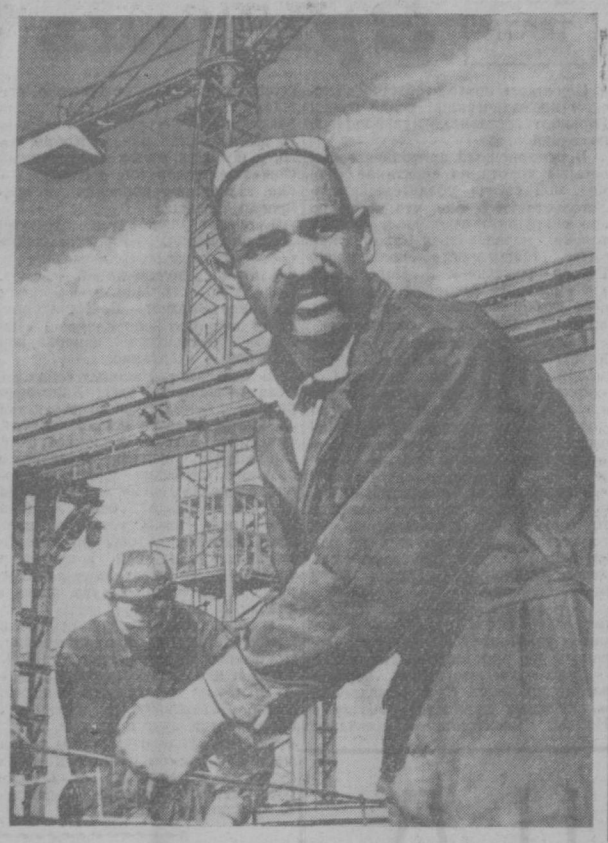

Коллектив Термезского полигона сборных железобетонных конструкций досрочно выполнил годовой план, продолжает нести трудовую вахту в честь XXII съезда КПСС. Хороших производственных успехов добивается формовщик Имам Аликулов, которого вы видите на этом снимке. Он первым на заводе освоил выпуск многопустотных и ребристых плит. Имам Аликулов на формовке этих изделий систематически перевыполняет задания.

Фото А. Кима. (Фотохроника УзТАГ).

В ЖУРНАЛЕ „КОММУНИСТ УЗБЕКИСТАНА"

Вышел в свет декабрьский номер теоретического и политического журнала Центрального Комитета Коммунистической партии Узбекистана «Коммунист Узбекистана».

В журнале опубликованы передовая «К заветным вершинам коммунизма!», статьи Р. Каримова «Всемирно-историческое значение Октябрьской революции и победы социализма в СССР». К. Бедринцева и Ш. Закирова «Проблемы размещения промышленности Узбекистана», Ф. Каюмова «Комплексная механизация — решающее условие увеличения производства хлопка», Д. Валиевой и М. Якучевой «Советские женщины — строители коммунизма».

Под рубрикой «На международные темы» напечатана статья Евг. Блока «О положении в Южном Вьетнаме». В разделе «По страницам архивов» публикуется статья В. Харина «Сведения о возникновении сельских ячеек РКП(б) в Туркестане в 1917—1918 годах». Опубликован также указатель статей и материалов, помещенных в журнале «Коммунист Узбекистана» в 1961 году.

В ГОСТЕПРИИМНОМ КАБУЛЕ

КАБУЛ, 14 декабря. (ТАСС). Вчера Общество афгано-советской дружбы устроило прием в честь первого в мире космонавта Ю. А. Гагарина, на котором Ю. А. Гагарин и председатель правления общества Ульфат обменялись речами.

Вчера Ю. А. Гагарин нанес визит премьер-министру Афганистана Сардару Мухаммеду Дауду, которому преподнес книгу «Утро космической эры».

Первый в мире космонавт был принят также королем Афганистана Мухаммедом Захир-шахом. В состоявшейся между королем и Ю. А. Гагариным беседе Мухаммед Захир-шах от имени своего народа и от своего имени приветствовал Ю. А. Гагарина на афганской земле.

Мухаммед Захир-шах отметил успехи Советского Союза во всех областях и подчеркнул, что его страна ощущает эти успехи в виде той помощи, которую Советский Союз оказывает Афганистану. Король сказал, что ему приятно видеть в Афганистане героя не только Советского Союза, но и всего мира. Мухаммед Захир-шах отметил затем, что дружба между Афганистаном и Советским Союзом имеет свою историю, начало которой положил В. И. Ленин. Несмотря на трудности, которые испытывала тогда сама Россия в борьбе против империалистов, говорит Мухаммед Захир-шах, она протянула руку дружбы афганскому народу, сражавшемуся за свою независимость.

Ю. А. Гагарин интересуется работой советских специалистов в Афганистане. Где бы ни работали специалисты из Советского Союза, отвечает король, там работа идет хорошо. Мухаммед Захир-шах рассказал, что он побывал на всех стройках, где работают советские специалисты. Они работают в очень трудных условиях. Но когда бы я ни спрашивал, говорит он, мне всегда отвечали: «Хорошо».

Король сказал также, что у афганского народа есть еще очень много трудностей. Империалисты, сказал он, навязали нам войну, мы вместо того, чтобы строить, были вынуждены защищать свою независимость. Мы эту трудность преодолели.

Ю. А. Гагарин поблагодарил короля за теплые слова, сказанные в адрес его страны. Ю. А. Гагарин передал королю книгу «Утро космической эры» со своим автографом и с автографом Германа Титова.

Принимая подарок, король сказал, что это будет для него самый дорогой подарок.

Вечером ректор Кабульского университета Анвари устроил в честь первого в мире космонавта прием, который прошел в дружественной обстановке.

КАБУЛ, 15 декабря. (ТАСС). Вчера, в последний день своего визита в Афганистан, советский космонавт Ю. А. Гагарин встретился в актовом зале военной академии со слушателями академии и студентами Кабульского университета, а также выступил на пресс-конференции перед сотрудниками афганских газет, радио и агентства Бахтар.

Вчера же премьер-министр Афганистана Мухаммед Дауд устроил прием в честь советского космонавта.

ПОЛЕТ ГАГАРИНА — КРУПНЕЙШЕЕ СОБЫТИЕ ГОДА

НЬЮ-ЙОРК, 15 ДЕКАБРЯ. (ТАСС). АГЕНТСТВО ЮПИ ЕЖЕГОДНО ОБРАЩАЕТСЯ К РЕДАКТОРАМ ВЕДУЩИХ АМЕРИКАНСКИХ ГАЗЕТ С ПРОСЬБОЙ НАЗВАТЬ «ДЕСЯТЬ КРУПНЕЙШИХ СОБЫТИЙ» ТЕКУЩЕГО ГОДА.

СЕЙЧАС СТАЛИ ИЗВЕСТНЫ РЕЗУЛЬТАТЫ ЭТОГО ОПРОСА ЗА 1961 ГОД. ПО МНЕНИЮ РЕДАКТОРОВ, ПЕРВОЕ МЕСТО В ЭТОМ СПИСКЕ КРУПНЕЙШИХ СОБЫТИЙ ГОДА ЗАНИМАЕТ ИСТОРИЧЕСКИЙ ПОЛЕТ ЮРИЯ ГАГАРИНА.

АГЕНТСТВО ЮПИ ПОПРОСИЛО ЗАПОЛНИТЬ ЭТОТ СПИСОК ТАКЖЕ И РЕДАКТОРОВ ЕВРОПЕЙСКИХ ГАЗЕТ. В РЕЗУЛЬТАТЕ БЫЛ ПОЛУЧЕН ТАКОЙ ЖЕ ОТВЕТ: ПОЛЕТ ЮРИЯ ГАГАРИНА — САМОЕ КРУПНОЕ СОБЫТИЕ ЭТОГО ГОДА.

В Политическом комитете

НЬЮ-ЙОРК, 14 декабря. (ТАСС). Политический комитет приступил сегодня к обсуждению алжирского вопроса. Этот пункт включен в повестку дня по инициативе афро-азиатских стран, в том числе Афганистана, Бирмы, Цейлона, Индии, Индонезии, Эфиопии, Ганы, Гвинеи, Судана, Туниса и ОАР.

Заседание Совета Безопасности

НЬЮ-ЙОРК, 15 декабря. (ТАСС). Вчерь Совет Безопасности рассмотрел вопрос о приеме в ООН нового африканского государства — Танганьики. Выступивший на заседании Совета глава делегации СССР В. А. Зорин поздравил народ Танганьики с получением долгожданной свободы и пожелал ему успехов и процветания. Советский народ и Советское правительство, заявил В. А. Зорин, искренне радуются каждому успеху бывших колониальных народов в их борьбе за национальную независимость.

Советский делегат зачитал текст телеграммы, которая была послана 8 декабря Председателем Совета Министров СССР Н. С. Хрущевым премьер-министру Танганьики Джулиусу Ньерере.

Совет Безопасности одобрил проект резолюции, рекомендующий Генеральной Ассамблее принять Танганьику в члены ООН.

ЗАРУБЕЖНЫЕ НОВОСТИ

ВАЖНЫЙ ШАГ НА ПУТИ РЕШЕНИЯ ПРОБЛЕМЫ РАЗОРУЖЕНИЯ

НЬЮ-ЙОРК, 14 декабря. (ТАСС). Закончились советско-американские переговоры о составе комитета по разоружению, которые проводились в соответствии с резолюцией XVI сессии Генеральной Ассамблеи ООН от 28 ноября.

Участники переговоров консультировались также с другими делегациями. Переговоры закончились успешно — выработан совместный проект резолюции СССР и США, который представлен Политическому комитету Генеральной Ассамблеи ООН.

Совместный проект советско-американской резолюции, выработанной в ходе переговоров, предлагает создать комитет по разоружению в составе пяти социалистических стран: СССР, Чехословакии, Польши, Болгарии и Румынии, пяти стран западного блока: США, Англии, Франции, Канады, Италии и восьми других стран: Бирмы, Индии, ОАР, Эфиопии, Нигерии, Бразилии, Мексики, Швеции.

В совместном проекте резолюции предлагается, чтобы Генеральная Ассамблея ООН немедленно рассмотрела доклад комитета по разоружению, как только будет достигнуто соглашение о всеобщем и полном разоружении под эффективным международным контролем.

В кругах советской делегации с удовлетворением отмечают достижение соглашения относительно совместного проекта резолюции, который является важным шагом на пути к обеспечению условий для достижения всеобщего и полного разоружения. Вместе с тем подчеркивают, что нельзя забывать о том, что политика западных держав, направленная на беспрецедентную в истории гонку вооружений, остается неизменной.

НЬЮ-ЙОРК, 14 декабря. (ТАСС). На вечернем заседании 13 декабря Политический комитет Генеральной Ассамблеи ООН по предложению делегата Мексики единогласно без голосования одобрил совместный проект советско-американской резолюции по вопросу о разоружении.

Все делегаты, выступившие на заседании комитета, выразили глубокое удовлетворение тем, что СССР и США достигли соглашения, результатом которого явился совместный проект резолюции этих стран.

Делегат США Стивенсон в своем выступлении назвал совместную резолюцию инструментом «прокладывающим путь к возобновлению переговоров с целью добиться всеобщего и полного разоружения».

Представитель СССР В. А. Зорин охарактеризовал совместную советско-американскую резолюцию как второй после согласования основных принципов разоружения между правительствами СССР и США шаг в решении важнейшей задачи всеобщего и полного разоружения.

В. А. Зорин подчеркнул готовность Советского Союза сотрудничать со всеми другими членами комитета по разоружению и выразил пожелание, чтобы его работа началась как можно скорее.

Затем В. А. Зорин зачитал заявление Советского правительства по вопросу о ядерных испытаниях.

Танганьика

СПРАВКА

В эти дни в Танганьике — новом государстве Африки — проходят всенародные торжества. Недавно Танганьика стала независимой. Это — еще одна крупная победа национально-освободительного движения африканских народов.

Танганьика расположена в Восточной Африке. На севере она граничит с Кенией и Угандой, на западе — с Руанда-Урунди, на юго-западе — с Северной Родезией и Ньясалендом. Территория страны составляет 940 тысяч квадратных километров, население — свыше 9 миллионов человек. Столица и главный порт — Дар-эс-Салам, что значит «гавань мира».

Вся история Танганьики связана с борьбой против чужеземных захватчиков. Сперва арабы, турки и португальцы, затем германские колонизаторы, затем англичане... Народ Танганьики не раз поднимался на борьбу со своими поработителями. Это упорное стремление к независимости заставило колонизаторов пойти на уступки.

Танганьика — слаборазвитая страна с типично колониальной экономикой, господствующие позиции в которой принадлежат английскому капиталу. Основной отраслью является сельское хозяйство. Промышленность развита крайне слабо и занята главным образом первичной обработкой сельскохозяйственного сырья.

Во внутренних плато страны возделываются сорго, земляной орех, бобовые, бананы, овощи. В северной части, на склонах гор, выращиваются чай, сахарный тростник, пряности, в прибрежной низменной полосе — рис, кукуруза. Лучшие земли принадлежат крупным европейским плантаторам, занимающимся производством сизаля — грубого текстильного волокна (первое место в мире), кофе, хлопчатника. Избыток дешевой рабочей силы позволял колонизаторам получать большие прибыли.

Перед молодым независимым государством стоит важная и трудная задача ликвидации экономической отсталости страны. Недавно Танганьика приняла свой первый трехлетний план, основное внимание в котором уделяется развитию земледелия и животноводства, разведке полезных ископаемых.

Очень остро в стране стоят вопросы подготовки национальных кадров и ликвидации поголовной неграмотности населения. Все высшие посты на государственной службе занимают пока англичане. Скорейшего разрешения требует также проблема здравоохранения.

Правящей партией является Национальный союз африканцев Танганьики (ТАНУ). Эта партия окончательно оформилась в 1954 году и объединяет сейчас более 200 тысяч человек. Лидер партии Джулиус Ньерере занимает пост премьер-министра.

Правительство Танганьики намерено проводить независимую внешнюю политику, основанную на дружбе со всеми странами, и поддерживать усилия, направленные на достижение африканского единства.

Народы Советского Союза и все прогрессивное человечество приветствуют образование на африканском континенте нового независимого государства!

Ж. ДУДАРОВА.

На примерах из жизни своего предприятия

Текстильщики изучают материалы съезда

«Все во имя человека, для блага человека». Этот лозунг партии, нашедший свое яркое выражение в решениях XXII съезда КПСС, зажег в сердцах советских людей горячее желание новыми славными делами ответить на заботу партии о народе, приложить все силы к тому, чтобы планы партии как можно быстрее воплотились в жизнь. Но чтобы выполнить решения, надо их хорошо знать. На Ташкентском текстильном комбинате тысячи текстильщиков глубоко изучают материалы съезда в сети партийного и комсомольского просвещения.

В нынешнем учебном году у нас создано 286 кружков и 14 теоретических семинаров. Все они начали свою работу с изучения материалов XXII съезда партии. Уже состоялось два занятия. Исторические документы изучает свыше шести с половиной тысяч рабочих и работниц, инженеров, техников и служащих. Партком комбината провел семинарские занятия с пропагандистами, им прочитано несколько лекций. Семинары для пропагандистов, которые ведут занятия в кружках политэкономии и политшколах, проводил Фрунзенский райком партии. Все пропагандисты снабжены программами и методическими разработками.

Кабинет политического просвещения при парткоме комбината и созданные на фабриках кабинеты политического просвещения работают на общественных началах, подобрали брошюры и газеты с материалами съезда, таблицы и диаграммы недавно выпущенные Госполитиздатом. Наглядные пособия хорошо помогают изучающим Программу КПСС. Кроме того, по инициативе активистов были распространены таблицы, опубликованные в «Блокноте агитатора».

Поскольку пропагандисты тщательно готовились, первые два занятия в большинстве кружков прошли живо, интересно, вызвали большую активность слушателей.

Пропагандист кружка текущей политики И. Б. Мошеев, главный механик отделочной фабрики, рассказывает:

— Слушатели просили меня подробнее рассказать о том, как будет создана материально-техническая база коммунизма. Чтобы дать наглядное представление о развитии производства, я решил привести близкий всем пример из жизни предприятия. За последние двадцать лет наша фабрика увеличила выпуск тканей примерно на 90 процентов, а в историческом двадцатилетии выпуск продукции возрастет еще более, поскольку фабрика оснащается новой техникой. Получены оснащенные автоматикой агрегаты из Чехословакии, новейшее оборудование отечественного производства. Как только эта техника вступит в строй, возможности фабрики намного возрастут. Обновление машинного парка будет продолжаться и все последующие годы.

Затем пропагандист вместе со слушателями подсчитал, как будет расти производительность труда в условиях когда он будет максимально облегчен благодаря механизации и автоматизации технологического процесса. Получилась впечатляющая картина.

Эти примеры помогли слушателям лучше представить себе стремительность технического прогресса, намеченного Программой КПСС.

Факты и примеры из жизни цехов и своих фабрик использовали пропагандист начального экономического кружка, начальник цеха первой ткацкой фабрики В. К. Мымрина, начальник технического отдела механического завода комбината С. А. Банк и другие. Пропагандист Е. К. Грудницкая, начальник отдела технического контроля отделочной фабрики, говорила о том как уже сегодня рождаются новые отношения между людьми, новые взгляды на жизнь, на труд. Она привела примеры из жизни бригады коммунистического труда, которую возглавляет браковщица фабрики Роза Насибуллина. Кстати, слушательницы — работницы контрольно-браковочного цеха — хорошо знают о делах этой бригады, так как трудятся рядом.

Эти примеры, перекликающиеся с великими делами советского народа, о которых говорилось на съезде, словно связывают одной нитью то что происходит в стране и на одном из ее многочисленных предприятий — на текстильном комбинате. Понятно, что слушатели остались довольны.

Положительно отзываются о первых занятиях слушатели кружков, которыми руководят заведующий второй ткацкой фабрикой П. А. Емельянов, конструктор С. М. Штурмин, заместитель заведующего первой прядильной фабрикой Г. А. Девликамова, заведующий филиалом университета марксизма-ленинизма Г. А. Гаврилов и многие другие инженерно-технические работники комбината. В этих кружках уделяется большое внимание подготовке к занятиям, и беседы по темам носят творческий характер.

Первые занятия говорят о том, что слушатели проявляют огромный интерес к таким выдающимся документам творческого марксизма-ленинизма, как Программа КПСС, доклады товарища Н. С. Хрущева, Резолюция XXII съезда Коммунистической партии Советского Союза по Отчету Центрального Комитета КПСС.

Не забыты и текстильщики, самостоятельно изучающие материалы съезда. Методический совет при парткоме комбината проводит для них цикл лекций.

Сейчас подводятся итоги первых занятий. Партийные бюро фабрик хотят знать, какие недостатки имели место, чтобы не допустить их в последующем.

Партийный комитет комбината решил, что необходимо шире развернуть и деятельность лекторской группы, основное ядро которой составляют текстильщики — члены Общества по распространению политических и научных знаний. Их сейчас 65, а в ближайшее время будет гораздо больше, потому что к лекционной пропаганде привлекаются все новые кадры интеллигенции.

На днях состоялось собрание лекторской группы. Отмечалось, что по материалам съезда успешно читают лекции Г. А. Гаврилов, В. Н. Преображенский, А. Н. Шагильчев, А. А. Исхаков и другие. В ноябре силами лекторской группы прочитано в цехах фабрик свыше ста лекций. Но собрание сочло, что это ниже возможностей группы. Решено читать не меньше 120—130 лекций в месяц, и не только в утренних, но и в вечерних сменах, и не только на производстве, но и по местожительству трудящихся.

Партийная организация комбината видит свой долг в том, чтобы значительно шире и лучше пропагандировать материалы XXII съезда КПСС. Это будет способствовать успешному претворению в жизнь исторических предначертаний партии.

Коллективный корреспондент «Правды Востока» — многотиражная газета «Голос текстильщика».

В Ташкенте при Доме пионеров имени Ханзы уже много лет работает фотокружок. Пионеры с увлечением занимаются фотоделом. Вы видите, как внимательно кружковцы Р. Закрянова (слева) и А. Бахтиева просматривают отснятую пленку.

Фото Н. Мухамеджанова. (Фотохроника УзТАГ).

ТЕАТР

Зритель смеется...

Случилось нечто необычное: русский драматический театр имени Горького поставил... музыкальную комедию!

Переполненный зрительный зал, взрывы хохота на спектакле «Ромео, мой сосед» убедительно свидетельствуют о том, что театр не зря «нарушил» традицию. Можно только порадоваться творческой удаче театрального коллектива. Работа режиссера В. Иогельсена, художника Г. Маковской, актеров дала хорошие плоды — получился веселый, динамичный спектакль.

Сюжет музыкальной комедии Рауфа Гаджиева несложен и, пожалуй, даже традиционен. Любви юноши и девушки препятствует вражда между их семьями. Нечто подобное мы читали еще у Шекспира, у итальянских новеллистов эпохи Возрождения. Однако у нынешних бакинских «Ромео» и «Джульетты» все кончается благополучно: семьи мирятся, любовь торжествует. Да и сама ссора, как говорится, выеденного яйца не стоит; некий Колумб Христофорович, делец и склочник, затеял свару из-за... балкона.

Вот и все. Почему же тогда с неослабевающим интересом смотрится спектакль? Ведь такой, казалось бы, простенький сюжет!

Дело в том, что это на первый взгляд он прост. Суть комедии не в любовных перипетиях Алика и Нонны. Спектакль высмеивает ссоры, которые, к сожалению, все еще вспыхивают в коммунальных квартирах, учит уважать людей. И это особенно ценно. Кроме того, в комедии много неожиданных сюжетных поворотов, а главное — она талантливо написана и прекрасно сыграна.

Особенно колоритен Колумб Христофорович. Его стремление «говорить красиво» вызывает у зрителей неудержимый смех. Роль эту с подлинным блеском исполняет артист Н. Хачатуров. И не случайно новоявленный «Колумб» становится центральной фигурой в спектакле.

В хороших гротескных тонах подана и жена Колумба Христофоровича — Стелла. Артистка Л. Мельникова не пожалела сатирических красок, с вдохновением высмеивает пустую и вздорную дамочку. Особенно удачно проводит артистка сцену обольщения Самеда. Нельзя без улыбки вспомнить, как Стелла осыпает себя цветами, чтобы приобрести соблазнительный вид, а застигнутая на месте преступления Шурочкой, ошалев от испуга, вновь... хватается за цветы.

И вообще все актеры играют в спектакле легко, непринужденно. Профессор Кулиев (артист Е. Яворский) и инженер Богданов (артист А. Краснов) — хорошие, честные люди. Потихоньку от жен они здороваются друг с другом, покуривают в кулак и только о том и мечтают, как бы помирить своих суженых. Сдержанно, как и подобает жене профессора, враждует Апполинария Николаевна (артистка А. Гзовская) с супругой Богданова — импозантной и не очень далекой Ануш Христофоровой, которую темпераментно играет артистка Н. Сундукова.

Думается, что артист Ю. Мироненко очень хорошо сделал, окарикатурив Мурика-Балбеса, помешавшегося на рок-н-роллах. Его «герой» смешон, жалок. А вот артист Р. Ткачук — напротив, исполняет роль Самеда в реалистических тонах. И это тоже удача. Приятное впечатление оставляет игра артистки К. Мощенко (Шурочка).

Богата и разнообразна в этом спектакле сатирическая палитра: от гротеска и шаржа до комедийной лирики. Что касается главных героев — Алика и Нонны, то некоторые мелкие огрехи в игре молодых актеров Л. Пинхасова и О. Журавлевой вполне компенсируются непосредственностью, веселым задором и темпераментом.

Не все, конечно, равноценно в этом спектакле. Вряд ли заслуживает особых похвал «оперетточная часть». Некоторые исполнители обладают весьма скромными вокальными данными, оркестр заглушает певцов, слова песенок не слышны.

Но не музыкальная часть главное. И правильно поступил постановщик спектакля, сократив ее до минимума.

Коли музыкальная комедия, значит должны быть и танцы. Есть они и в спектакле «Ромео, мой сосед». Те из них, в которых использованы элементы азербайджанских национальных танцев, безусловно хороши. А вот «чистый» канкан, уместный в венских оперетках, в этом спектакле выходит из общего плана. Ну с чего вдруг, скажем, Колумбу Христофоровичу танцевать как Бони в «Сильве»? Куда лучше и естественнее выглядит приплясывание Колумба Христофоровича во время саморазоблачительных куплетов!

Больше, пожалуй, замечаний нет. Вспоминается еще насыщенный юмором текст спектакля, забавные и поучительные ситуации, умные режиссерские находки. Даже сцена бокса, взятая из арсенала цирковых антре, сделана с чувством юмора.

Когда режиссер ставит комедию, его обычно подстерегает серьезная опасность — как бы не переборщить; неуловимая грань между юмором и зубоскальством может ускользнуть от его внимания; не та актерская интонация — и все полетело кувырком: не тот жест, и вместо веселого смеха в зале — гнетущая тишина.

Быть может, кое-кому и кажется, будто ставить комедии гораздо легче, чем психологические драмы, но это ошибка. Комедия — весьма трудоемкий и сложный жанр. Вот почему особенно отрадно отметить тот факт, что театр имени Горького довольно часто обращается к комедии, добиваясь при этом заметных творческих успехов. Вспомним хотя бы «Клопа», «Третью голову»...

И наконец, — «Ромео, мой сосед». Хороший спектакль!

Олег СИДЕЛЬНИКОВ.

ТРЯСИНА

Из зала суда

Это был веселый, работящий человек: проходчик, навалоотбойщик, слесарь, плотник. Любое дело спорилось в его руках. Страстно любил Николай меткое слово, веселую шутку, любил повеселиться в компании друзей. И всегда его видели вместе с женой Валей: в кино, клубе, на стадионе. Везде вместе, всегда вместе, только вместе! Иначе Николай Пученкин и не представлял себе жизнь. И она приносила ему много радости, потому что шагал он по ней широко и свободно...

И вдруг семья, хорошая, дружная, распалась. Кто же разлучил Валентину и Николая?

Все началось с безобидного письма. Писал Владимир Пученкин, брат Николая. Звал с холодного севера в солнечный город Самарканд.

— Поеду в отпуск, осмотрюсь. Может, и в самом деле переедем, — сказал Николай жене.

Она не возражала.

Из Самарканда он приехал какой-то другой. Как будто и прежний, и не такой. Валя часто спрашивала себя: какой же? И не могла ответить. Сердцем чувствовала в муже что-то чужое, недоброе.

Первым делом он заявил:

— Дом здесь продадим. В Самарканде новый поставлю. Тогда и приедешь с дочкой.

Боязно было трогаться с обжитого места. Но ничего не поделаешь.

Деньги, вырученные от продажи дома в Великом Устюге, Николай вложил в строительство нового в Самарканде. Работал от зари до зари. Строил на две семьи: себе и брату. Наконец пришло долгожданное письмо: дом построил, жду.

Так Валентина оказалась в Самарканде, в одном доме с Владимиром и Лидией Пученкиными.

Это были странные люди. Замкнутые, скрытные, с пустыми, отрешенными взглядами. Целыми днями Лидия пела какие-то божественные песни о погибели мира. Валя все больше и больше удивлялась. «Как будто бы и молодые, а в кино, в парк не заманишь. Как же они могут так жить?» Но самое страшное было то, что под стать им становился и муж. На глазах опускался человек. Николай, который часа не мог просидеть без работы, теперь целыми днями слонялся без дела. Неделями не брился, ходил неумытый, заспанный. День работал, два нет. Одним словом — поденщик.

Иногда за ним приходил сосед, скользкий старичок — Эмиль Вильгельмович Эллерт, и они вместе уходили «на работу».

Что же это за «работа», которая длится за полночь, и муж приходит подавленный, опустошенный? В былые времена из забоя приходил — песни пел, а тут валится на койку, как подкошенный. Страшные догадки, одна хуже другой, терзали Валентину.

Теперь для нее становился ясным смысл намеков Владимира: дескать, «у нас все божье, общее, а твоего нет ничего». В один день все прояснилось. Валентина узнала, что Владимир, Лидия, Эллерт — члены язуверской хлыстовской секты. На свои дикие радения они собираются в доме по соседству, у Надежды Гончаренко. Так вот в какую трясину угодил Николай! На белый сектантский балахон и разнузданную хлыстовскую ересь променял он свою рабочую совесть. Запятнал гордое звание рабочего человека.

Бросилась к мужу, умоляла порвать с изуверами, не калечить жизнь, не разбивать семью. Но Николай оставался глух.

Тогда она пошла к Гончаренко:

— По-хорошему прошу, оставьте в покое мужа, не забивайте ему голову. Ради дочки прошу!

— Мужа? Не твой он муж, блудня, в ногах у меня будешь валяться, куска хлеба лишу, — вопила распоясавшаяся «богоматерь».

И угрозу свою она решила привести в исполнение немедленно. В тот же вечер по ее наговору Николай и Владимир после очередных радений ворвались к Валентине:

— Будешь жить по нашему закону? Вступишь в секту или нет? — глаза Владимира горели нездоровым лихорадочным блеском.

— Нет, нет, нет!

— Убирайся вон, на все четыре стороны. И дочку у меня не получишь, — кричал, распаляясь, Николай.

Они набросились на нее. Били поочередно. Когда уставал дверь, с кулаками набрасывался муж. От криков проснулась Нина. Но отец не замечал расширенных от ужаса детских глаз.

— Уедем отсюда, Валя, — говорила старая больная мать, — не будет тебе житья с этими извергами.

Но Валя не сдавалась, даже после страшных побоев не могла она видеть, как гибнет на глазах любимый человек.

Трясина засасывала Николая все глубже и глубже. Дом, в который он вложил свой труд и деньги, переписал на себя Владимир (как же, ведь у «божьих людей» все общее). Николай продал шифоньер, швейную машину и другие вещи. Нажитое годами быстро уплывало в жадные руки сектантской верхушки.

Хлыстовская «богоматерь» Надежда Гончаренко очень любила деньги. Зачем работать, когда Николай Пученкин предаст шифоньер, другой «брат», отравленный хлыстовским дурманом, оставит семью без куска хлеба и тоже принесет ей последние деньги. А «сестры» и приберут в доме, и постирают.

Вторая «богоматерь», Пелагея Мишина, держалась тише, незаметнее. Однажды она была судима. Но это, видимо, ничему ее не научило. По-прежнему она разъезжала по городам, наведывалась в хлыстовские норы, где именем Христа вела пропаганду дикого и разнузданного разврата. Яркое свидетельство ее преступной деятельности — сборища, которые проходили на окраине Самарканда, в доме Надежды Гончаренко.

Хлысты облачались в белое. Исступленно вопя о «конце мира» и прося прощения у «господа», они прыгали, прыгали, прыгали — до изнеможения! И над всем этим, как свист хлыста, — ровный голос Пелагеи:

— Быстрей, радейте усердней.

На свои преступные сборища хлысты брали и детей. Это шестилетняя Оля, трехлетний Павлик Эллерты, семилетняя Валя, четырехлетний Петя, трехлетний Сережа Пученкины. А позже на радения стал водить свою дочь Нину и Николай. В изуверской, запрещенной советскими законами хлыстовской секте методично, изо дня в день уродовались души детей.

— Все другие дети — наши враги. Не играйте с ними, — поучала «богоматерь» Пелагея Мишина.

— Попрыгай, порадей, попроси у господа бога прощения, — шипела «богоматерь» Надежда Гончаренко.

...Сейчас преступной деятельности изуверов положен конец. Недавно Н. Гончаренко и П. Мишина предстали перед судом народа.

С гневом и болью рассказала Валентина Пученкина о том, как сектанты ограбили ее, уговорили мужа бросить семью и уехать из Самарканда, пытались искалечить душу пятилетней дочери. О диких выходках Гончаренко поведала суду свидетельница Г. Бекталова. С возмущением говорили рабочие завода «Красный двигатель» о паразитической жизни сектантов, о их растленной морали.

Вначале Гончаренко прикидывалась невиновной. Она лгала, изворачивалась, пыталась ввести в заблуждение суд и всех присутствующих. Припертая к стене неопровержимыми доказательствами, она стала оскорблять судей, свидетелей.

На вопрос: «Где и когда вы работали?» Гончаренко ответить не могла, потому что десятки лет не занималась общественно-полезным трудом, жила на средства ограбленных ею, отравленных хлыстовским ядом людей. Всячески старалась скрыть свою вину и Мишина... Но тщетно.

За преступную, антиобщественную деятельность суд приговорил руководителей хлыстовской секты: Н. Гончаренко к трем годам лишения свободы, П. Мишину — к двум.

Присутствующие на суде с большим одобрением встретили этот справедливый приговор...

Несколько слов о судьбе Николая и Валентины Пученкиных. Валентина стала членом дружного рабочего коллектива завода «Красный двигатель». Здесь ей помогли овладеть профессией сверловщицы. Дочку ее устроили в заводской детский сад. Теперь уже никто не посмеет омрачить детство Нины. «Прозрел» и Николай. Вот что пишет он жене из Коми АССР, где работает на производстве: «Хлысты ободрали меня, как липку, обобрали духовно и физически, отняли семью, радость жизни. Прости меня!»

А. ТАНИН.

г. Самарканд.

ПОЕДИНОК ЧЕРЕЗ ОКЕАН

Несколько лет назад в нашей газете сообщалось об одаренном юном шахматисте. Тогда ему было пять лет, и он уже играл со взрослыми и почти всегда выходил победителем. Михаил Ботвинник о нем писал: «Пятилетний Эрнест Ким, несомненно, талантлив, но талант, особенно в таком возрасте, нужно беречь. Мне думается, что ему не следует играть в шахматы до 8—10 лет. Пусть он физически окрепнет, начнет учиться и серьезно отнесется к учебе. Шахматы от него не уйдут».

Прошло три года.

— Мы последовали совету знаменитого шахматиста, — говорит мать Эрнеста Роза Васильевна. — Сейчас сыну идет девятый год, он по-прежнему любит шахматы и отдает им много времени.

Пока мальчик был в школе, мы о многом поговорили с его мамой. Два года назад юный шахматист по просьбе участников ташкентского турнира шахматистов стран Азии принял участие в сеансе одновременной игры, который дал гроссмейстер А. Лилиенталь. На доске Эрнеста партия закончилась вничью. Недавно в Ташкенте гостила чемпионка мира по шахматам Елизавета Быкова. Она тоже пожелала померяться силами с Кимом. Первая партия окончилась победой чемпионки, вторая — вничью.

Не раз приходилось Эрнесту выступать в «международных» встречах. Гости Ташкента — туристы Канады, Англии, Америки, ГДР и других стран — всегда охотно играли с талантливым мальчиком. Более двух лет назад в Ташкенте гостила делегация редакторов американских газет. Редактор «Мичиган телеграф» уже на пятнадцатом ходу проиграл юному ташкентцу. Такая же участь постигла и других туристов...

Но вот в дом вбегает небольшого роста, смуглый мальчик. Конечно же, это Эрнест. Что нового? Мальчик говорит, что только-только он отправил в США своему юному коллеге по шахматам Дэвису Гоулду письмо, в котором сделал очередной девятнадцатый ход. Оказывается, соперники вот уже около полутора лет ведут поединок через океан. Они играют сразу две партии — белыми и черными. В одной партии наш шахматист имеет преимущество, в другой пока сделан четырнадцатый ход. Время покажет, что выйдет победителем.

В своих письмах сверстники не только решают задачи, но и шлют друг другу поздравления — с днем рождения, с праздниками. Американец учится в четвертом классе (в США ходят в школу с пяти лет), Эрнест — второклассник. На днях Ким отправит письмо в Америку, в котором поздравит Арона с Новым годом.

Недавно в Ташкенте побывал дядя юного американского шахматиста Дэвис С. Гоулд. По просьбе своего племянника он побывал в гостях у Эрнеста. И, конечно, они встретились за шахматной доской. Игра окончилась не в пользу американского дядюшки. Две партии из трех выиграл ташкентец. Прощаясь, Гоулд сказал, что Эрнест играет сильнее его племянника, и пожелал юному шахматисту новых успехов.

А. АУЛОВ.

Пос. Бентемир, Среднечирчикский район.

В ПОИСКАХ «УНГЕРНИИ ВИКТОРА»

Девятнадцатый ход юного шахматиста

Веселый спектакль в театре имени Горького

ИЗДАЕТ «СОВЕТСКИЙ ПИСАТЕЛЬ»

Среди книг, выпускаемых издательством «Советский писатель» в 1962 году, немало произведений узбекских литераторов. Сборник стихов Гафура Гуляма «Спор сердца» рассказывает о жизни и думах трудящихся Советского Востока, о их борьбе за мир. Поэт страстно выступает в защиту азиатских стран, находящихся под пятой иноземных колонизаторов. Роман Аскада Мухтара «Рождение» повествует о героических буднях строителей. Борьба за новое отношение к труду, за коммунистическую нравственность — вот основной конфликт произведения. В книгу «Капитан голубого корабля» Ибрагима Рахима вошли три повести и несколько рассказов о наших современниках.

Г. БАКШЕЕВА.

Соб. корр «Правды Востока».

МОСКВА, 15 декабря.

(По телефону).

Из фондов Ленинградского музея

Полтора месяца будет работать выставка живописи, скульптуры и графики, открывшаяся на днях в Музее искусств в Ташкенте.

Любители изобразительного искусства увидят здесь замечательные полотна Тропинина, Иванова, Клодта, Коровкина, Маковского, Айвазовского, Крамского, Мясоедова, Репина, Бенуа, Кунинджи, Шишкина, Кустодиева, Юона, поступившие из фондов Русского музея в Ленинграде.

Л. ТУРАЕВ.

НА ЖАР-ПТИЦУ

ЗАМЕТКИ ОХОТНИКА

Бывалые люди и орнитологи утверждают, что самые, красивые охотничьи птицы — это золотой и королевский фазаны, обитающие в лесах и горах Китая. Королевского не видел. Не спорю. А что касается золотого, то... не все то золото, что блестит. Куда ему, золотому, до нашего сырдарьинского! Думаю, что не уступит в красоте наш сырдарьинский и королевскому, и любому другому «коронованному» фазану.

Посмотрите на его изумрудно-зеленую голову с изумительным фиолетовым оттенком с боков и особенно нижней части, с ярко-красными щеками и светло-желтым клювом. А ослепительно-белый ошейник! Да ни один фазан в мире не имеет такого чудесного ошейника. А золотистая с красными отливами грудь, а серо-голубые крылья! Ведь почти всеми цветами радуги переливается наряд нашего красавца-фазана. И не зря, совсем не зря зовут его охотники жар-птицей!

Фазан для истинного охотника-спортсмена — самый драгоценный трофей. За этим трофеем люди едут многие десятки, а порой и сотни километров. Бродят по густым колючим тугаям, продираются через «непроходимые» камышовые заросли. Отпускники уезжают в фазаньи угодья на неделю, две.

Тяжела, трудна охота на фазана! Но едва ли есть лучший отдых для человека, любящего природу, для человека, трудовая неделя которого проходит в цехах завода, лабораториях или за канцелярским столом.

...Тихое розово-голубое утро. Дремлют деревья. Изредка мелькнет в воздухе красноватый лист и, медленно переворачиваясь, спланирует на пожелтевшую траву. Не спеша идете вы вдоль полосы серебристого камыша, любуетесь красавицей-осенью, полной грудью вдыхаете воздух. И вдруг из-под самых ног с сильным шумом, почти с треском и неповторимым криком «ку-ху, ку-ху!» свечой вырывается ослепительно-яркая длиннохвостая птица! Не мудрено забыть, что у вас в руках ружье, и изумленным взглядом проводить ровный и быстрый полет птицы. Это может повториться, и не раз. И вы не будете сожалеть о своей растерянности, о том, что своевременно не подняли ружье. А может случиться и так, что вы сознательно «забудете» о ружье.

В конце концов вы все-таки возьмете фазана. И тогда выяснится, что вы самый счастливый охотник, человек, поймавший жар-птицу! Вы ждали выходного дня, целую неделю мечтали о том, чтобы побывать в этом заветном уголке. И вот оно, счастье, золотисто-яркое, у вас в руках! Вот почему так раз драгоценному трофею ташкентский охотник Виктор Белоусов, которого вы видите на этом фотоснимке.

М. САВЕЛЬЕВ.

Фото автора

Коротко о разном

▲ **Стенды на темы:** «XXII съезд КПСС — съезд готовей коммунизма», «Наши маяки», «Область и район в семилетке», «Комплексная механизация хлопководства» организованы Хивинским районным комитетом партии.

А. ИСМАГИЛОВ.

▲ **Около девяти тысяч рублей** внесли в комсомольскую копилку молодые рабочие Хазараспского хлопкоочистительного завода за счет рационализаторских предложений, внедренных в производство.

В. КОЧУБЕЕВ.

„Космическое" путешествие за земными растениями

Короткое газетное сообщение: делегация японских женщин посетила посольство СССР и выразила благодарность советским организациям за присланные лекарства, излечивающие детей от последствий тяжелой болезни — полиомиелита.

И вот мы в Институте химии растительных веществ Академии наук Узбекистана, в лаборатории человека, который обнаружил чудодейственные свойства растения «Унгерния Виктора». Из ее листьев Ташкентский химико-фармацевтический завод выпускает ставший так широко известным лечебный препарат галантамин, уже вернувший здоровье тысячам детей.

Перед нами пожилая женщина. В ее пепельно-русых волосах пробиваются серебряные нити — свидетели необыкновенной и трудной жизни искательницы целебных трав. За 33 года кандидат биологических наук Елена Евгеньевна Короткова прошла в поисках полезных человеку растений путь, почти равный расстоянию от Земли до Луны. На автомобилях, верблюдах, лошадях, а зачастую и пешком пробивалась она через горные реки, пустыни, перевалы.

В одно из путешествий на склонах Гиссарского хребта Елена Евгеньевна нашла «Унгернию Виктора». А когда в лаборатории члена-корреспондента Академии наук СССР С. Ю. Юнусова было выделено целебное средство — галантамин, Короткова сама возглавила сбор листьев «Унгернии Виктора».

— Нами совершено пятьдесят экспедиций, — рассказывает Елена Евгеньевна. — Собрано свыше тридцати тысяч листов гербария, проанализировано на алкалоидность три тысячи семьсот видов растений из пяти тысяч, произрастающих в Средней Азии. Алкалоиды — сложные органические соединения и в основном находят они применение как лекарства, а также используются для борьбы с вредителями сельскохозяйственных культур.

Ученый рассказывает нам о мире растений с большим вдохновением, покоряя своей любовью к зеленым друзьям человека. Стремление стать ботаником появилось у Елены Евгеньевны в двадцать лет, когда она работала счетоводом в Ташкентском ботаническом саду. Елена Евгеньевна закончила среднюю вечернюю школу, а затем биологический факультет Ташкентского университета. Муж Коротковой тоже исследователь-путешественник. Его специальность — изучение вредителей горных лесов.

Перед нами подготовленная к печати монография «Алкалоидоносная флора в Средней Азии». В ней приводятся подробные данные примерно о двух тысячах растений, в соке которых содержатся алкалоиды. Шестьсот из этих растений впервые описала Е. Е. Короткова. Сведения, приводимые в труде, понадобятся ботаникам, химикам, фармакологам, врачам, агрономам, ветеринарам, зоотехникам.

Поисками растений открывается своеобразная «цепочка» исследований, проводимых под руководством С. Ю. Юнусова. Из рук ботаников растения попадают в лабораторию химии алкалоидов, где из них выделяются ценные вещества, которые испытываются фармакологами на животных. На долю лаборатории Юнусова приходится 92 алкалоида, полученных впервые в мире.

В эти декабрьские дни в горах Западного Тянь-Шаня началась необычная посевная. Ее проводит младший научный сотрудник института Султан Хамидходжаев, закладывающий плантацию «Унгернии Виктора». Елена Евгеньевна Короткова надеется, что это замечательное растение удастся разводить так же, как и знаменитый корень жизни «Жень-шень». И вот на склонах гор посеяны первые семена «Унгернии Виктора», посажены ее луковицы.

— Если наши опыты окончатся успешно, — говорит Е. Е. Короткова, — то со временем разведением «Унгернии Виктора» сможет заняться один из колхозов или совхозов Ташкентской области.

Неутомимый путешественник, Елена Евгеньевна готовится сейчас к новым экспедициям. Она продолжит свой поиск новых зеленых друзей человека, чтобы поставить на службу советским людям их необыкновенные богатства.

А. ЕРШОВ.

Корр. Узбекского телеграфного агентства.

НОВЫЙ УНИВЕРСИТЕТ

При Доме культуры машиностроителей в Чирчике начал работать новый народный университет культуры. Организовано три факультета: внутренних и внешних отношений, новой техники, литературы и искусства. К проведению занятий на факультетах привлекаются лучшие лекторы и инженерно-технические работники.

В. МАРКОВ.

Объявления-Реклама

СЕГОДНЯ

ТЕЛЕВИДЕНИЕ

В 18.00 — для школьников **«РДТС 30 лет»** (на русском языке), в 18.35 — **телевизионные новости** (на русском языке), в 18.50 — для молодежи **«Строим коммунизм и будем жить при коммунизме»** (на узбекском языке), в 19.10 — **научно-популярный фильм** (на узбекском языке), в 19.30 — **телевизионные новости** (на узбекском языке), в 19.45 — **концерт** солистов и оркестра народных инструментов Узбекского радио и телевидения, в 20.25 — **киножурнал** и чехословацкая кинокомедия **«Богатырь»** (на русском языке), в 22.00 — **сцены и арии из оперетт** (на русском языке).

ТЕАТРЫ

ТЕАТР им. НАВОИ — 16/XII **Кармен** с участием солистки Софийской народной оперы **Радки Гаевой**, 17/XII утром **Кашмирская легенда**, вечером **Риголетто**; ТЕАТР им. ХАМЗЫ — 16/XII **Мирза Улугбек**, 17/XII утром **Люди с герой**, вечером **Сомнение**; ТЕАТР им. ГОРЬКОГО — 16/XII **Гамлет**, 17/XII утром **Великий волшебник**, вечером **Потерянный сын**; ТЕАТР им. МУКИМИ — 16/XII **Трагедия газели**, 17/XII **Влюбленный Ташболта**; УЗГОСФИЛАРМОНИЯ — в Театре эстрады — 17/XII **концерты-лекции** по абонементам **«Университет музыкальной культуры»** для студентов города. По абонементу № 5 в 1 ч. 30 м. дня на узбекском языке **«Узбекская народная песня, как основа творчества композиторов Узбекистана»**, по абонементу № 6 в 4 ч. дня на русском языке **«Комсомольцы — беспокойные сердца»**; ТЕАТР ЭСТРАДЫ — 16, 17/XII **гастроли** Московского ансамбля эстрадного танца **«7.200 секунд в танце»**; ТЕАТР КУКОЛ — 17/XII в 12, 1 ч. 30 м. дня **Теремок**, в 3 ч. дня **Лучше Ферда нет на свете**, в 4, 5 ч. дня **Девочка Эфа**; ТАШГОСЦИРК — 16/XII в 7 ч. 30 м. вечера, 17/XII в 12, 3 ч. дня и 7 ч. 30 м. вечера **продолжение гастролей** мастеров советского цирка.

КИНО

Трагическая охота: «ВАТАН» (днем и вечером); **Я пережил свою смерть**: «МИР» (днем и вечером); **Битва в пути** (2-я серия): им. С. РАХИМОВА (днем и вечером), «30 ЛЕТ КОМСОМОЛА» (в 10 ч. утра, 12 ч. дня, 6 ч. вечера), «ДРУЖБА» (с 6 ч. вечера, в 1-м зале), «УЗБЕКИСТАН» (в 6 ч. вечера), «25 ЛЕТ УЗБЕКИСТАНА» (в 11 ч. утра, 1, 5 ч. дня, 9 ч. вечера), «СПУТНИК» (по нечетным часам); **Битва в пути** (1 и 2-я серии): им. НАВОИ, «МОЛОДАЯ ГВАРДИЯ» (днем и вечером); **Неизвестная женщина**: им. НАВОИ (в 3 ч 20 м., 5 ч. дня, 10 ч. вечера); **Призыв** (2 серии): «ИСКРА» (днем и вечером); **Черный жемчуг**: «30 ЛЕТ КОМСОМОЛА» (днем и вечером); **Девушка Тянь-Шаня**: «ДРУЖБА» (до 6 ч. вечера, в 1-м зале), «25 ЛЕТ УЗБЕКИСТАНА» (днем и вечером); **Мадемуазель Китуш**: «ДРУЖБА» (2-й зал), «УЗБЕКИСТАН» (днем и вечером), «СПУТНИК» (по четным часам); **Искатели жемчуга**: ДОМ УЧЕНЫХ (в 5 ч. дня, 7, 9 ч. вечера).

ДОМ УЧЕНЫХ

19 декабря в 3 ч. дня

ЛЕКЦИЯ

на тему:

«Роль цепных реакций в процессе горения топлива».

Лектор — академик Академии наук Узбекской ССР **Н. В. Лавров.**

СОСТОИТСЯ ЗАЩИТА ДИССЕРТАЦИЙ:

26 декабря в 2 ч. дня на заседании объединенного ученого совета отделения общественных наук Академии наук Узбекской ССР, в конференц-зале институтов общественных наук (ул. Навои, 55-а) на соискание ученой степени кандидата исторических наук:

М. М. Кутиной на тему: «Буржуазно-национальные организации Индии второй половины XIX века»;

Д. Мухамедовой на тему: «Из истории расовой дискриминации индийцев в Южно-Африканском Союзе».

27 декабря в 2 ч. дня на заседании объединенного совета по экономике отделения общественных наук Академии наук Узбекской ССР (малый конференц-зал, ул. Куйбышева, 15) на соискание ученой степени кандидата экономических наук

А. А. Кардаси

на тему: «Развитие заготовительных и подетально специализированных производств машиностроения Средней Азии».

С диссертациями можно ознакомиться в библиотеке академии (ул. А. Тукаева, 1).

Афиневская Валентина Константиновна, прож. по ул. Заводской, 80, возбуждает дело о разводе с Афиневским Юрием Николаевичем, прож. по ул. В. Хмельницкого, 34, кв. 12. Дело подлежит рассмотрению в нарсуде Фрунзенского р-на г. Ташкента.

Солодовников Алексей Тихонович, прож. по ул. Ш. Руставели, 59, кв. 41, возбуждает дело о разводе с Солодовниковой Лидией Николаевной, прож. по 1-му Джамбулскому проезду, 2. Дело подлежит рассмотрению в нарсуде Фрунзенского р-на г. Ташкента.

Тешабаев Эркин, прож. по ул. М. Горького, тупик 10, дом 10, возбуждает дело о разводе с Тешабаевой Камилой, прож. в Ординонникидзевском р-не, к-з им. Ленина. Дело подлежит рассмотрению в нарсуде Октябрьского р-на г. Ташкента.

Администрация, партийная и профсоюзная организации школы № 66 г. Ташкента с глубоким прискорбием извещают о смерти заслуженной учительницы Узбекской ССР **Зои Павловны СПЕРАНСКОЙ** и выражают искреннее соболезнование семье покойной.

Вынос тела 16 декабря в 4 ч. дня из квартиры по ул. Леваневского, 13.

Коллектив строительного треста Министерства связи СССР с глубоким прискорбием извещает о смерти сотрудника, члена КПСС **ШАПОЧНИКА Михаила Исааковича** и выражает соболезнование семье покойного.

Редактор А. Д. ИВАХНЕНКО.

АДРЕС НАШЕЙ РЕДАКЦИИ: ТАШКЕНТ, УЛ. ПРАВДЫ ВОСТОКА, 26

ТЕЛЕФОНЫ ОТДЕЛОВ РЕДАКЦИИ: писем трудящихся и массовой работы — 31520; партийной жизни и местной печати — 34147; пропаганды и международной жизни — 34364; советского строительства — 33468; промышленности и транспорта — 31638; сельского хозяйства — 34292; науки, школ и вузов — 33468; литературы и искусства — 34054; информации, иллюстрации — 34054; секретариата и ночной редакции — 33475; прием объявлений — 26142; Коммутатор — 26334, 33262.

Типография Объединенного издательства газет «Кизил Узбекистон», «Правда Востока» и «Узбекистон сурхи», г. Ташкент.

Р.13806. Изд. № Б-598.