ПРОЛЕТАРИИ ВСЕХ СТРАН, СОЕДИНЯЙТЕСЬ!

ПРАВДА ВОСТОКА

ОРГАН ЦЕНТРАЛЬНОГО КОМИТЕТА, ТАШКЕНТСКОГО ОБЛАСТНОГО И ГОРОДСКОГО КОМИТЕТОВ КП(б) УЗБЕКИСТАНА И ВЕРХОВНОГО СОВЕТА УзССР.

№ 199 (7842). СУББОТА, 8 ОКТЯБРЯ 1949 ГОДА. Цена 20 коп.

СЕГОДНЯ В НОМЕРЕ:

Рапорты товарищу И. В. Сталину (1 стр.).

На пленумах обкомов партии (2 стр.).

Совещание заведующих отделами партийных, профсоюзных и комсомольских организаций горкомов и райкомов партии (2 стр.).

Повседневно руководить соревнованием сборщиков хлопка! Г. Димов. — Обязательства должны подкрепляться делами (2 стр.).

П. Иванов. — В долгу перед машиностроителями (3 стр.).

Мих. Быкадоров.— Наступление на пески (3 стр.).

Создание Всекитайского общества китайско-советской дружбы (3 стр.).

Решение Президиума Немецкого народного совета и Антифашистско-демократического блока (4 стр.).

Четвертая сессия Генеральной Ассамблеи ООН (4 стр.).

К правительственному кризису во Франции. Заявление Мориса Тореза (4 стр.).

Преодолеть отставание хлопковых совхозов

Постановление Совета Министров СССР от 4 февраля 1949 года о дальнейшем развитии хлопководства в колхозах и совхозах воодушевило работников хлопковых совхозов Узбекистана на борьбу за получение высокого урожая. Вместе со всеми хлопкоробами республики они заявили в Письме на имя великого вождя советского народа товарища Сталина: «В борьбе за коммунизм мы видим свою главную задачу в том, чтобы всемерно увеличивать производство хлопка, выполняя тем самым свой священный патриотический долг перед нашей Родиной, перед всеми братскими народами Советского Союза».

Взяв высокие социалистические обязательства по выращиванию и сдаче хлопка-сырца государству, работники хлопковых совхозов самоотверженно боролись за их выполнение. В период сева и обработки хлопчатника совхозы служили примером для колхозов в проведении работ в лучшие агротехнические сроки при высоком их качестве.

Хлопковыми совхозами выращен в нынешнем году богатый урожай. Создано решающее условие для выполнения взятых социалистических обязательств.

Однако высокое напряжение и мобилизованность не были созданы на завершающем этапе борьбы за выполнение обязательств — на сборе и сдаче хлопка государству. Сентябрьский план хлопкосдачи совхозами сорван. И до сих пор имеет место серьезное отставание совхозов на уборке и сдаче хлопка. На 7 октября план сдачи хлопка выполнен ими только на 17,9 проц. Ежедневный прирост хлопкозаготовок не превышает одного процента к плану. Особенно неудовлетворительно организованы уборка и вывозка хлопка на заготовительные пункты в совхозах: «Сурхан» (директор т. Джураев), № 8 (директор т. Шанько), «Нарын» (директор т. Авакумов), имени 30-летия Комсомола (директор т. Кадыров), «Дальверзин» № 1 (директор т. Исметов), «Савай» (директор т. Кочетков), а также в совхозах №№ 16 и 17 имени Сталина, «Дальверзин» № 3 и им. Пятилетия УзССР.

Основные причины отставания хлопковых совхозов вскрыты постановлением III пленума ЦК КП(б) Узбекистана. Они кроются в неудовлетворительном руководстве уборочными работами со стороны Министерства совхозов УзССР и лично министра тов. Мухамеджанова, а также Ташкентского, Андижанского, Наманганского и Сурхан-Дарьинского обкомов партии. Министерство совхозов и руководители хлопковых совхозов допустили самоуспокоенность в организации уборочных работ, не учли своевременно того факта, что в нынешнем году требовались исключительно высокая организованность и напряжение с первых же дней уборки урожая.

Вместо большевистской мобилизованности здесь царили благодушие, стремление прикрыть свою бездеятельность разного рода надуманными «об'ективными» причинами. Даже в конце сентября на сбор хлопка не было привлечено в совхозах около 13 тысяч человек. Министерство совхозов УзССР и руководители совхозов не уделяли должного внимания и другому важному вопросу — организации труда и укреплению трудовой дисциплины. Отсюда — низкая производительность сборщиков, невыход на уборку значительного числа рабочих, отвлечение их на другие работы. В совхозах плохо используется транспорт, из-за чего скапливается большое количество сырца, не вывезенного на заготовительные пункты. Таким образом, Министерство совхозов УзССР и директоры совхозов допустили крупную ошибку, не использовав своевременно и полностью внутренние резервы и возможности.

Этому способствовала запущенность партийно-организационной и партийно-политической работы в большинстве совхозов. Первичные парторганизации совхозов неудовлетворительно осуществляют предоставленное им Уставом ВКП(б) право контроля деятельности администрации совхозов. Крупнейшим недостатком партийных и профсоюзных организаций хлопковых совхозов является то, что они по-настоящему не развернули социалистического соревнования среди рабочих за выполнение и перевыполнение обязательств. Например, в совхозе «Баяут» № 2 имеются бригады и звенья, ведущие сбор и сдачу хлопка высокими темпами. Многие сборщики в этом и других совхозах довели дневную выработку до 150—250 килограммов, собрали с начала сезона более 3—4 тысяч килограммов хлопка и борются за уборку в течение сезона 5—7—10 и более тысяч килограммов сырца. Их опыт мало популяризируется.

Советское правительство создало все условия для повышения материальной заинтересованности рабочих совхозов на сборе хлопка. Факты показывают, однако, что многие рабочие не знакомы с предусмотренными правительством мерами поощрения высокой производительности труда на сборе хлопка. Уже одно это свидетельствует о слабости и неконкретности агитационно-массовой работы.

В статье «О настроениях выжидания и неиспользованных резервах», опубликованной в «Правде Востока» 24 сентября, были вскрыты серьезные ошибки Министерства совхозов УзССР в руководстве уборкой и сдачей хлопка. Коллегия министерства, обсудив статью, признала приведенные в ней факты и критику министерства правильными. Общественность республики с большим вниманием следит за деятельностью хлопковых совхозов Узбекистана, за выполнением ими социалистических обязательств.

Программа ликвидации серьезного отставания в проведении сбора и заготовок хлопка дана в постановлении III пленума ЦК КП(б) Узбекистана. Задача состоит в том, чтобы Министерство совхозов УзССР, руководители партийных организаций хлопковых совхозов на деле выполнили указания пленума. Министерство совхозов УзССР и лично министр тов. Мухамеджанов, областные и районные комитеты партии обязаны навести должный государственный порядок в каждом совхозе, повысить требовательность к их руководителям и ответственность партийных организаций за безусловное выполнение установленного графика сбора и сдачи хлопка. Собрать к 20 ноября весь урожай до последней коробочки и без малейших потерь и не позднее 1 декабря сдать его государству — такова задача.

Это значит, что на сборе урожая в совхозах должно работать не менее 40 тысяч человек. С этой целью необходимо привлечь на уборку все трудоспособное население совхозов, добиться, чтобы ежедневная производительность каждого сборщика составляла не менее 60—80 килограммов, а движение за сбор в течение сезона 5—7 тысяч килограммов хлопка-сырца росло и ширилось с каждым днем. Во главе соревнования должны итти коммунисты и комсомольцы совхозов, показывая личный пример высокопроизводительного труда на сборе хлопка. Долг партийных организаций и каждого коммуниста подвергать большевистской критике и самокритике недостатки в организации уборки урожая, вести беспощадную борьбу с благодушием, расхлябанностью, безответственностью.

Хлопковые совхозы могут и должны занять ведущее место в борьбе за выполнение социалистических обязательств и в период сбора и заготовок хлопка служить примером колхозам республики. Путь к этому — максимальное и эффективное использование, прежде всего, внутренних резервов. Несомненно, что население городов и особенно Ташкента окажет серьезную помощь совхозам в уборке урожая.

Время не терпит. Темпы сдачи хлопка-сырца совхозами крайне низки. Надо буквально в ближайшие дни добиться того, чтобы хлопковые совхозы республики ежедневно сдавали хлопка-сырца на заготовительные пункты не менее 2 процентов к принятым обязательствам. Необходимо в каждом совхозе широко развернуть социалистическое соревнование на уборке, добиться безусловного выполнения социалистических обязательств, создать условия для высокой производительности труда каждого сборщика.

Руководящие кадры хлопковых совхозов держат в нынешнюю хлопкоуборочную кампанию серьезный экзамен. Они обязаны показать конкретными делами, что способны преодолеть любые трудности, проявить в руководстве сбором и сдачей хлопка большевистскую организованность, твердость, уменье повести за собой широкие массы рабочих совхозов, обеспечить выполнение заданий партии и правительства.

Все силы совхозов — на уборку и сдачу хлопка государству!

Присвоение многодетным матерям почетного звания „Мать-героиня"

Указом Президиума Верховного Совета СССР от 3 октября 1949 года сорока трем матерям, родившим и воспитавшим 10 и более детей, присвоено почетное звание «Мать-героиня» с вручением ордена «Мать-героиня» и грамоты Президиума Верховного Совета СССР. По нашей республике почетное звание «Мать-героиня» присвоено тт. Исмаиловой Зульфе — домашней хозяйке города Ташкента; Рахмановой Халбуви — колхознице колхоза «Сталинград» Паст-Даргомского района Самаркандской области; Сайдалиевой Рисалат — домашней хозяйке Ахунбабаевского района Ферганской области; Тиллаевой Шарафат — домашней хозяйке Вуадильского района Ферганской области; Шакировой Тупанисе — домашней хозяйке Кировского района Ферганской области.

СВОДКА

о заготовках хлопка-сырца урожая 1949 года по областям Узбекской ССР на 7 октября

(в процентах)

Области	За день	С начала сезона
Кара-Калпакская АССР	1,3	28,9
Хорезмская область	1,3	26,5
Ферганская	1,2	25,8
Кашка-Дарьинская	1,3	25,5
Андижанская	1,3	22,9
Ташкентская	1,4	19,9
Наманганская	1,0	19,5
Сурхан-Дарьинская	0,8	18,4
Бухарская	0,8	15,0
Самаркандская	0,9	11,3

Москва, Кремль.

ПРЕДСЕДАТЕЛЮ СОВЕТА МИНИСТРОВ СОЮЗА ССР

товарищу СТАЛИНУ Иосифу Виссарионовичу

Докладываем Вам, дорогой Иосиф Виссарионович, что колхозы и совхозы Семипалатинской области Казахской ССР досрочно выполнили государственный план хлебозаготовок. В текущем году колхозами и совхозами сдано хлеба государству на 2.548 тысяч пудов больше, чем за весь прошлый год, и на 2.262 тысячи пудов больше, чем в 1940 довоенном году. План сдачи продовольственных культур перевыполнен.

Колхозы и совхозы области взяли на себя обязательство сдать государству сверх плана не менее 400 тысяч пудов хлеба.

Секретарь Семипалатинского обкома КП(б) Казахстана А. ГАРАГАШ.
Председатель исполкома Семипалатинского областного Совета депутатов трудящихся С. ТОКТАМЫСОВ.
Уполномоченный Министерства заготовок СССР по Семипалатинской области М. ТРУХАНОВ.
Начальник Семипалатинского областного управления сельского хозяйства В. КОРОБОВ.
Директор Семипалатинского треста совхозов А. КЛИМЕНКО.

Москва, Кремль.

ПРЕДСЕДАТЕЛЮ СОВЕТА МИНИСТРОВ СССР

товарищу СТАЛИНУ Иосифу Виссарионовичу

Докладываем Вам, дорогой Иосиф Виссарионович, что колхозы Астраханской области досрочно выполнили государственный план хлебозаготовок.

Сверх установленного государственного плана хлебозаготовок колхозы области сдадут не менее 50 тысяч пудов риса.

Секретарь Астраханского обкома ВКП(б) Ф. МУРАТОВ.
Председатель исполкома Астраханского областного Совета депутатов трудящихся А. ПЕТРОВ.
Уполномоченный Министерства заготовок СССР по Астраханской области А. ИШКОВ.
Начальник Астраханского областного управления сельского хозяйства Г. ЦИЛИНОВ.

Механики-водители хлопкоуборочных машин и машинисты ворохоочистителей! Вступайте в социалистическое соревнование за образцовое проведение машинного сбора хлопка!

Почин коллектива 2-й Наманганской МТС

В этом году на полях ряда колхозов и совхозов республики сбор хлопка будет производиться хлопкоуборочными машинами СХМ-48. Машины конструкции ГСКБ выпущены Ташкентским заводом сельскохозяйственного машиностроения имени Ворошилова.

Усиленно готовился к машинной уборке коллектив одной из передовых в республике МТС—2-й Наманганской. На-днях здесь состоялось общее собрание рабочих и служащих, посвященное задачам МТС в период уборки урожая. На собрании присутствовали представители колхозов имени Сталина, имени Карла Маркса, имени Кагановича, имени Андреева и других, на полях которых должны работать хлопкоуборочные машины.

С докладом выступил директор МТС тов. Мавлянов. Раз'яснив присутствующим ответственное государственное задание, каким является освоение и внедрение машинного сбора хлопка, докладчик отметил, что исключительную роль должно сыграть широко развернутое социалистическое соревнование механиков-водителей хлопкоуборочных машин и всех рабочих, обслуживающих эти агрегаты. Обращаясь к представителям колхозов, докладчик заявил, что для нормальной работы машин необходимо хорошо подготовить поля, привести в порядок дороги и мосты, создать бытовые условия для рабочих, обслуживающих машины.

Слово попросил механик-водитель хлопкоуборочной машины Турсун Байханов.

— Впервые в этом году в нашей МТС появилась новая должность — механик-водитель хлопкоуборочной машины. От нашей работы во многом зависит успешное завершение хлопкоуборочной. Социалистическое соревнование — вот путь к успехам в труде.

В честь 32-й годовщины Октября и 25-летия советского Узбекистана я беру на себя следующие социалистические обязательства: выполнять дневную норму на уборке не меньше чем на 120 процентов; убрать за сезон хлопка не меньше, чем с 45 гектаров; собрать за сезон 110 тонн сырца; сэкономить 10 процентов горючего; содержать машину в образцовом состоянии.

Вызываю на социалистическое соревнование всех механиков-водителей и работников, обслуживающих хлопкоуборочные машины.

— Вызов тов. Байханова принимаю, — заявил в своем выступлении механик-водитель Саттар Мамаджанов, — и со своей стороны обязуюсь ежедневно убирать урожай с двух гектаров, собрать за сезон 125 тонн хлопка-сырца.

Включаясь в социалистическое соревнование механизаторов хлопкоуборочной, механики-водители хлопкоуборочных машин Хаджамирза Ташматов и Тургун Рахматов также приняли на себя высокие обязательства.

Старший механик МТС по хлопкоуборочным машинам тов. Серых дал на собрании слово, что обеспечит бесперебойную работу агрегатов, чтобы каждый из них мог перевыполнять дневные задания. Строго соблюдать график технического ухода, не допускать простоя машин из-за технических неисправностей и неподготовленности участков, очищать весь хлопок-сырец машинного сбора не позднее чем на следующий день после уборки, обеспечить хорошую чистоту сырца, высококачественной регулировкой агрегатов машин довести до минимума количество сбитого на землю хлопка из раскрытых коробочек, наладить четкий учет работы машин — такие обязательства принял на себя старший механик тов. Серых.

Конкретные обязательства приняли на себя машинисты ворохоочистителей Хасанбай Ахмеджанов, Ахмад Кимсанов и Ахмеджан Рахманкулов. Каждый из них дал слово выполнять дневную норму на 120 процентов, очистить за сезон 150—160 тонн сырца, сэкономить не менее 10 процентов горючего, обеспечить высокое качество очищенного сырца.

На собрании выступил председатель колхоза имени Кагановича, Наманганского района, Мамаджан Мавлянов.

— Работа хлопкоуборочных машин во многом зависит от того, как колхозы подготовят участки для машинного сбора. В этом году в нашем колхозе машинами должны убрать хлопок с 70 гектаров. Но мы подготовили к уборке 120 гектаров. Я думаю, что механики-водители, только что принявшие на себя высокие социалистические обязательства, сумеют в короткий срок убрать хлопок со 120 гектаров.

От имени правления колхоза обязуюсь создать все условия, необходимые для нормальной работы хлопкоуборочных машин. Участки для сбора, мосты и дороги уже подготовлены, рабочие МТС, обслуживающие машины, будут обеспечены хорошим питанием, благоустроенным общежитием.

О своей готовности всемерно содействовать выполнению социалистических обязательств механизаторов хлопкоуборочной заявили на собрании и председатели правлений колхозов имени Сталина тов. Алимов, имени Карла Маркса тов. Халбеков, имени Андреева тов. Ахунов.

На собрании были обсуждены и единодушно приняты обязательства всего коллектива:

убрать в среднем каждой хлопкоуборочной машиной не менее чем 40 гектаров хлопка, в том числе первым сортом — 30 гектаров;

обеспечить за один проход с'ем с кустов не менее 80 процентов раскрытого хлопка;

снизить процент сбиваемости вдвое против предусмотренного и за счет этого вдвое сократить затрату труда на ручной подборке хлопка;

строго выполнять график технического ухода за машинами, содержать их в хорошем техническом состоянии;

не допускать простоев машин из-за технических причин и неподготовленности участков;

очищать весь хлопок-сырец машинного сбора на ворохоочистителях не позднее чем на следующий день после уборки;

обеспечить, чтобы сырец машинного сбора после очистки имел засоренность не более 2,5 процента;

добиться на машинной уборке и очистке хлопка-сырца экономии не менее 5 процентов горючего.

Коллектив 2-й Наманганской МТС вызвал на социалистическое соревнование все машинно-тракторные станции республики, занимающиеся механизированной уборкой хлопка.

* * *

Коллегия Министерства сельского хозяйства УзССР и президиум Республиканского комитета профсоюза рабочих и служащих МТС и земельных органов одобрили инициативу коллектива 2-й Наманганской МТС и обязали начальников областных управлений сельского хозяйства, председателей областных комитетов профсоюза, директоров и председателей рабкомов МТС, где имеются хлопкоуборочные машины, организовать социалистическое соревнование на машинной уборке хлопка, оказывать всемерную помощь соревнующимся, регулярно проверять выполнение социалистических обязательств, обсуждать итоги соревнования на производственных совещаниях, пропагандировать опыт передовиков.

Коллегия Министерства и Республиканский комитет профсоюза учредили переходящее Красное знамя для лучшей МТС, добившейся наиболее высоких показателей на машинной уборке хлопка. Присуждение переходящего знамени будет производиться каждые 10 дней.

ГЕРОИ СОЦИАЛИСТИЧЕСКОГО ТРУДА

Хаитбай Таев, звеньевой виноградарского совхоза им. Ховренко.

Н. А. Фатеев, бригадир виноградарского совхоза им. Ховренко.

Тургун Байнапасов, звеньевой виноградарского совхоза № 7.

Иргаш Азимов, звеньевой виноградарского совхоза им. Ховренко.

В президиуме Академии наук СССР

6 октября под председательством академика С. И. Вавилова состоялось заседание президиума Академии наук СССР. Были заслушаны — доклад академика В. Н. Сукачева и содоклад академика А. И. Опарина, сообщивших о первых итогах работы советских ученых, которые оказывают активную помощь в осуществлении великого сталинского плана преобразования природы.

В этом году одиннадцать экспедиционных отрядов Академии наук выезжали в районы полезащитного лесоразведения, где изучали природные условия территорий будущих государственных лесных полос и оказали помощь в составлении технических проектов насаждений. Учеными разрабатывались наиболее совершенные способы создания этих лесонасаждений и рациональные методы ведения лесного хозяйства.

Основные работы экспедиции развернутся в 1950 году.

Основной базой стационарных научных работ явится Деркульская научно-исследовательская полезащитная лесная станция Института леса Академии наук СССР. Коллектив Деркульской станции будет изучать весь комплекс вопросов, связанных с научными основами полезащитного лесоразведения. Территория, где расположена станция, особенно пригодна для таких исследований и опытов. Здесь на 527 гектарах сохранились первые полезащитные лесонасаждения, заложенные выдающимся русским ученым В. В. Докучаевым.

Докладчики подчеркнули, что комплексная экспедиция Академии наук СССР проводит все свои исследования на основе передовой мичуринской биологической науки, широко используя метод степного лесоразведения, предложенный академиком Т. Д. Лысенко.

Президиум одобрил работу, проведенную институтами Академии наук СССР в организации комплексной экспедиции по научным вопросам полезащитного лесоразведения, и наметил ряд организационных мер, направленных к дальнейшему развитию исследований в этой области.

(ТАСС).

Присуждение премий имени И. П. Павлова

Президиум Академии наук СССР вынес постановление о присуждении премий имени великого русского ученого И. П. Павлова авторам лучших работ в области физиологии за 1948 — 1949 гг.

Премии присуждены: доктору медицинских наук Г. В. Гершуни — заведующему лабораторией физиологического института им. И. П. Павлова Академии наук СССР; доктору медицинских наук М. В. Сергиевскому — профессору Куйбышевского медицинского института; члену-корреспонденту Академии медицинских наук СССР А. В. Кибякову — заведующему кафедрой физиологии Казанского медицинского института и кандидату биологических наук Э. Ш. Айрапетьянцу — старшему научному сотруднику института физиологии центральной нервной системы Академии медицинских наук СССР. (ТАСС).

ПЛЕМЕННОЙ СКОТ ДЛЯ УЗБЕКИСТАНА

Из Астраханской области в Узбекистан отправлен первый эшелон племенных телок и бычков астраханской породной группы. Ряд совхозов продает племенной скот хозяйствам Казахской ССР. (ТАСС).

На II республиканской конференции молодых писателей

Второй день в Ташкентском Доме литераторов продолжается конференция молодых писателей Узбекистана. Участники конференции рассказывают о своей творческой работе, о своих планах.

Решения III пленума Союза советских писателей определили руководящую линию для литераторов республики. Темы современности становятся основными в их творчестве.

Конкретные меры по усилению творческой помощи молодым писателям, намеченные ЦК КП(б)Уз, должны стать залогом новых, творческих успехов литераторов Узбекистана.

— Качество консультаций должно быть значительно повышено, — говорит тов. Хамидов из Бухарской области.

— Связь писателей старшего поколения с молодыми авторами должна быть систематической, — требуют представители из Самарканда, Хорезма, Кара-Калпакии.

Тов. Миртемир в своем выступлении особо подчеркнул необходимость изучения русского языка, классического наследия русской культуры и современной советской литературы.

Приближающийся 25-летний юбилей Узбекской ССР вдохновляет писателей на создание новых высокоидейных произведений. Молодые писатели рассказали о подготовке к юбилею в областях и районах республики.

Сегодня конференция продолжает свою работу.

На пленумах обкомов партии

ФЕРГАНА

Состоялся пленум Ферганского обкома КП(б)Уз, обсудивший постановление III пленума ЦК КП(б) Узбекистана «О мерах ликвидации серьезного отставания в проведении сбора и заготовок хлопка». С докладом выступил тов. Камалов.

— Главная причина серьезных ошибок и недочетов в проведении хлопкозаготовок по Ферганской области, — отметил докладчик, — заключается в том, что обком и райкомы партии с первых дней уборки урожая не подняли на достаточный уровень организационно-партийную и массово-политическую работу в колхозах. Многие сельские партийные и комсомольские организации области работают неудовлетворительно. Значительная часть сельских коммунистов и комсомольцев не участвует непосредственно на сборе.

Партийные организации крайне недостаточно руководят социалистическим соревнованием. Этим об'ясняется, в частности, тот факт, что движение 5—7—10-тысячников в ряде районов не популяризировано. Во многих колхозах сборщикам не созданы надлежащие культурно-бытовые условия. Совершенно неудовлетворительно обстоит дело со своевременной выдачей колхозникам денежных и натуральных авансов. В Ахунбабаевском районе из 63 колхозов только в 13 распределены авансы. Многие райкомы партии и райисполкомы не раз'яснили колхозникам всю важность раздельного сбора хлопка по сортам.

На пленуме также отмечались факты больших потерь хлопка при сборе и перевозках, особенно в колхозах Куйбышевского и Багдатского районов. Некоторые райкомы недопустимо, формально относятся к решениям вышестоящих парторганов. Так, бюро обкома недавно обсудило причины отставания Ахунбабаевского района в хлопкозаготовках и вынесло конкретное решение. Однако оно не выполнено. В результате ослабления массово-политической работы среди колхозников в этом районе в последние дни резко уменьшилось количество сборщиков на полях. В обкоме отсутствует повседневный контроль за исполнением принимаемых решений.

По обсужденному вопросу пленум принял конкретное решение, в котором намечены меры по использованию всех ресурсов и средств для поднятия темпов хлопкозаготовок.

В решении подчеркивается, что условием завоевания решающих успехов на уборке и заготовках хлопка является углубленная политическая работа с людьми, повышение их социалистической сознательности. Нужно повсеместно улучшать работу сельских агитколлективов.

Пленум обсудил организационные вопросы. Тов. А. Сагдуллаев освобожден от обязанностей первого секретаря Ферганского обкома КП(б)Уз в связи с его болезнью.

Пленум избрал первым секретарем Ферганского обкома КП(б)Уз тов. С. Камалова и ввел его в члены пленума и бюро обкома партии.

В работе пленума принял участие секретарь ЦК КП(б) Узбекистана тов. У. Юсупов.

САМАРКАНД

Состоялся пленум Самаркандского обкома партии. Пленум обсудил доклад секретаря обкома КП(б)Уз тов. Алимова о постановлении III пленума ЦК КП(б)Уз «О мерах ликвидации серьезного отставания в проведении сбора и заготовок хлопка» и задачах областной партийной организации.

Самаркандская область недопустимо отстала с заготовками хлопка. Сдано в сентябре вместо 26 процентов сырца к принятому обязательству только 6,7 процента. Ряд районов — Ак-Дарьинский, Джамбайский, Паст-Даргомский, Комсомольский и Самаркандский сельский в сентябре по существу не производили заготовок хлопка.

Провал сентябрьского графика — результат серьезных ошибок в руководстве хлопкозаготовками со стороны партийных, советских и сельскохозяйственных органов. С первых же дней уборки многие руководители колхозов, партийных и советских организаций стали на путь затягивания уборки, об'ясняя свое антигосударственное поведение об'ективными причинами.

На деле же на уборку не привлекли все трудоспособное население колхозов. К 1 октября на сборе работало це более 70 процентов числа колхозников, намеченного по плану. Учет труда запущен, грубо нарушается порядок своевременного авансирования колхозников. Лишь четвертая часть сборщиков выполняет нормы.

Ошибки и недостатки в руководстве уборкой и заготовками об'ясняются тем, что многие руководители партийных, советских и земельных органов предали забвению указания февральского Пленума ЦК ВКП(б) о необходимости глубоко, со знанием дела вникать в положение дел в сельском хозяйстве, оперативно руководить колхозами и политической работой на селе. Бюро обкома партии и облисполком недостаточно контролировали выполнение своих решений, не проявляли должной требовательности к кадрам.

Секретарь Джизакского райкома партии тов. Ташпулатов рассказал об опыте передовых колхозов, бригад и звеньев, значительно перевыполнивших сентябрьский план. Вместе с тем некоторая часть колхозов района не сумела правильно использовать все материально-технические и людские резервы, затянула уборочные работы. Тов. Ташпулатов подверг критике руководителей Облзаготхлопкотреста, которые не обеспечили колхозы тарой и не принимают мер к налаживанию четкой работы заготовительных пунктов.

Заместитель председателя облисполкома тов. Кириленко критиковал руководителей Облпотребсоюза, плохо организовавших на селе торговлю предметами первой необходимости и задерживающих отоваривание хлопкосдатчиков.

Выступившие на пленуме тов. Абидинов — секретарь Пай-Арыкского райкома партии, тов. Касымов — секретарь Джамбайского райкома КП(б)Уз не вскрыли действительных причин срыва сентябрьского графика и ничего конкретного не сказали о том, какие меры принимают райкомы, чтобы устранить отставание.

На пленуме выступил секретарь ЦК КП(б)Уз тов. Былбас.

По обсужденному вопросу принято решение, в котором намечены задачи партийной организации по улучшению руководства хлопкозаготовками.

ТЕРМЕЗ

Состоялся четвертый пленум Сурхан-Дарьинского обкома партии. С докладом о решении третьего пленума ЦК КП(б)Уз «О мерах ликвидации серьезного отставания в проведении сбора и заготовок хлопка» выступил секретарь Сурхан-Дарьинского обкома партии тов. Джурабаев.

Докладчик подробно остановился на серьезных недочетах в ходе хлопкоуборочных работ в колхозах области. В нынешнем году хлопкоробы Сурхан-Дарьи обязались сдать сырца на 30 процентов больше, чем в прошлом году. Повсеместно вырощен хороший урожай, обеспечивающий выполнение этого обязательства. Между тем в колхозах и совхозах получили большое распространение тенденции ожидания массового раскрытия коробочек хлопчатника. Проведенная обкомом партии проверка установила, что во многих колхозах и совхозах области значительный процент трудоспособных не участвует в уборочных работах, многие колхозники, работающие на полях, не выполняют установленных норм. В результате допущенной неорганизованности колхозы и совхозы области не выполнили сентябрьское задание по хлопкозаготовкам.

На пленуме подчеркивалась необходимость всемерно усилить организаторскую и массово-политическую работу в колхозах и совхозах области. Перед партийными и советскими организациями Сурхан-Дарьи поставлены важные задачи: добиться, чтобы в октябре было собрано не менее 60 процентов выращенного урожая хлопка, довести выработку каждого сборщика до 60—80 килограммов сырца, усилить авангардную роль коммунистов на уборке.

На пленуме выступил заместитель министра сельского хозяйства УзССР тов. Габриэльян.

По обсужденному вопросу пленум принял развернутое решение. Намечено провести пленумы райкомов партии, на которых обсудить решение третьего пленума ЦК КП(б)Уз и разработать практические мероприятия по устранению допущенного серьезного отставания в ходе хлопкозаготовок. Перед каждым колхозом и совхозом поставлена задача ежедневно сдавать хлопок в количестве, составляющем не менее двух процентов к принятому социалистическому обязательству, не позже 20 ноября завершить уборку урожая, а к 1 декабря — сдачу сырца государству.

ПОВСЕДНЕВНО РУКОВОДИТЬ СОРЕВНОВАНИЕМ СБОРЩИКОВ ХЛОПКА!

Обязательства должны подкрепляться делами

От специального корреспондента «Правды Востока»

С большим патриотическим под'емом работают в эти дни на сборе хлопка многие рабочие, звенья, бригады совхоза «Дальверзин» № 3. Достойные образцы труда показывают, например, звенья Токобая Кехликова и Хаджи Хаиткузиева, бригада Атаханова, сдавшие по 25 и более центнеров хлопка с гектара.

У каждого стахановца совхоза свои приемы в работе, своя сноровка. Но всех их об'единяет одно стремление — честно сдержать слово, выполнить свое социалистическое обязательство.

Высокие обязательства взяли все звенья, бригады, отделения. Совхоз в целом дал слово получить по 32 центнера хлопка с каждого из 2130 гектаров. Обещания ответственные, но выполнимые. По свидетельству директора совхоза тов. Исабаева, урожай в совхозе не ниже, чем в 1941 году, когда совхоз «Дальверзин» № 3 сдал по 37 центнеров хлопка с гектара.

И если сейчас в совхозе уборка урожая, несмотря на хорошее раскрытие коробочек, идет крайне неудовлетворительно, то это прежде всего потому, что рабочком, партбюро и администрация не возглавляют социалистическое соревнование, не воспитывают повседневно коллектив в духе безусловного выполнения обязательств.

Когда заключались договоры на соревнование, подавляющая часть рабочих и работниц хлопковых бригад — 1523 человека — взяла конкретные обязательства по сбору хлопка. Если каждый из них выполнит свое обязательство, весь урожай может быть убран полностью и в срок силами одних только постоянных членов хлопководческих бригад. Реальны ли эти обязательства?

— Да, реальны, — подтверждает секретарь партбюро тов. Якубов. — Мы в этом году не допускали необдуманных обещаний. Каждому они подсилу.

Следовало позаботиться о том, чтобы каждый, кто обязался собирать хлопок, занимался именно этим важнейшим делом, а не каким-либо другим. Нужно было создать сборщикам все условия, чтобы они могли сдержать слово.

Но получилось в совхозе не так.

Многие из принявших обязательства по сбору хлопка поставлены на другие участки: подносят и просушивают хлопок, набивают и грузят канары, готовят обед и т. д. Вместо них в бригады посланы люди с других участков, которые и сноровку в сборе имеют меньшую, и обязательств по сбору не дали.

Хирман второго отделения. На нем занято 12 мужчин. Обращаемся к одному из них. Фамилия его Ташматов, он — коммунист, член шестой бригады. Обязался собрать 2 тысячи килограммов хлопка, приступил было к сбору, но начальник отделения тов. Касымов направил его на «должность» помощника заведующего хирманом, где он и пребывает. На вопрос, кто же будет выполнять его обязательство, Ташматов смущенно говорит:

— Разве я один? Таких много.

В самом деле, много — всего по совхозу их насчитывается около 200 человек. На хирмане первого отделения набивает канары Алихан Мамаджанов. Он опытный сборщик — в прошлом году собрал 3 тонны хлопка, а нынче обязался собрать 5 тонн. Но бригадир Джураев послал его работать на хирман, где он добрую половину дня скучает без дела.

Кроме того, оказывается, что Алихан Мамаджанов — звеньевой, включился в движение стоцентнеровиков и вырастил обильный урожай на 6 гектарах.

— Кто же руководит звеном?

— Временно Игамберды Максудов, — отвечает Мамаджанов.

— Сколько хлопка собрало ваше звено?

— Не знаю, давно там не был.

Вместе с секретарем партбюро тов. Якубовым едем на участок звена. Поле белым-бело от раскрывшегося хлопка. Но на нем — ни души. Оказывается, временный «руководитель» Игамберды Максудов собирает хлопок во втором звене, а остальные люди, оставленные без руководителя, ушли по требованию звеньевого третьего звена, на его участок. Нет ничего удивительного в том, что звено выполнило обязательство по хлопкосдаче всего на 12 процентов!

Конечно, набивать канары, сушить хлопок — важная работа. Почему же ее должны выполнять опытные сборщики? Ведь набивать канары может всякий другой из привлеченных на уборку людей. Почему бы не последовать примеру третьего отделения, где трактористы, слесари и рабочие с других участков, окончив смену, идут помочь в работе на хирман?

Для сборщиков не созданы условия, чтобы они могли выполнять и перевыполнять нормы. В бригадах лишь один раз в день готовят горячую пищу, а кое-где, например, в бригаде Турсунматова, ее вовсе не готовят. Не замечают здесь и таких «мелочей»: с детских площадок детвору отпускают после обеда, и матери волей-неволей спешат пораньше домой.

Социалистическое соревнование на уборочной не развернуто. Здесь еще ни разу не проверили, как рабочие и работницы, отдельные звенья выполняют обязательства по сбору хлопка, кто и почему отстает. В бригадных станах не видно ни плакатов, ни лозунгов, которые напоминали бы людям об их высоких обязательствах. Не выпускаются «боевые листки».

Партийная организация — а в совхозе 54 коммуниста — оказывает слабое влияние на организацию уборки хлопка, не выступает как направляющая сила. Октябрь решает судьбу выполнения социалистических обязательств. К концу этого месяца совхоз должен выполнить задание по хлопкосдаче на 85 процентов. Потребуется сдавать ежедневно более двух процентов годового задания, то-есть удвоить сентябрьские темпы.

Вполне понятна ответственность партийной организации. Все резервы должны быть направлены к одной цели — во что бы то ни стало выполнить график октября.

Резервы в совхозе велики. До сих пор на разных «прочих» работах занята четверть рабочих. Значительная часть их может быть без ущерба переключена на сбор урожая. Об этом говорилось на партийном собрании, состоявшемся 29 сентября. На этом собрании подчеркивалось, что на многих участках нет трудового напряжения, нормы не выполняются, есть возможность выделить людей. В самом деле, почему не сделать этого?

— Если сложится в совхозе чрезвычайное положение, — заявляют тт. Якубов и Исабаев, — тогда, конечно, переключим.

Но ведь это чрезвычайное положение уже сложилось. Прошла первая пятидневка октября, а обязательство по хлопкосдаче выполнено лишь на 16,2 процента. Нет заметного сдвига в ежедневном приросте. Затяжка с мобилизацией всех сил на уборку может создать серьезную угрозу срыва плана хлопкозаготовок.

Но этого не усвоили дирекция и бюро парторганизации совхоза. Более того, они пытаются сгладить остроту положения. Отсюда и нетребовательность к коммунистам, к активу. На партийном собрании было принято решение, что каждый из коммунистов, где бы он ни работал, обязан собрать не менее чем по 1000 килограммов хлопка. Правильное решение! А на деле собирают хлопок только трое коммунистов.

В каждом отделении имеется партийная группа. Нечего говорить, что, будь она энергичнее, работоспособнее, она могла бы играть важную роль на местах — в бригадах, звеньях, в заготовительном аппарате. Но в том-то и беда, что партийные группы в совхозе бездействуют.

В партийной группе 5-го отделения — семь коммунистов. Возглавляет ее член бюро парторганизации бригадир тов. Ярлакабов. В период уборки коммунисты ни разу не собирались, не обсуждали своих задач. Бригада, которую возглавляет тов. Ярлакабов, является передовой, но партгруппорга не волнует, почему отстают соседние бригады, например, бригада тов. Бейбутаева. К этой бригаде прикреплен партгруппой учитель коммунист тов. Алланазаров. Он ни разу не побывал в ней.

Агитационная работа в совхозе крайне слаба. Поэтому, например, сборщик Сапар Бабаназаров не знает, сколько хлопка собрали он и его соседи по звену, сколько заработали, какова норма. Он ни с кем не соревнуется. В беседе с передовой сборщицей Сайдихон Ташпулатовой выявляем крупнейший недостаток в агитационной работе: сборщикам хлопка не раз'яснено, какие имеются поощрения за перевыполнение норм на сборе урожая, какова оплата за высокий валовой сбор хлопка по звену, бригаде, сколько получит каждый, если звено и бригада в целом выполнят и перевыполнят обязательство.

Разумеется, бюро парторганизации должно было помочь тов. Ярлакабову наладить деятельность партийной группы, сделать ее настоящим организатором социалистического соревнования на отделении. Но помощи ни Ярлакабов, ни другие партгруппорги не находят.

III пленум ЦК КП(б) Узбекистана отметил, что многие руководители на местах потеряли чувство большевистской ответственности за выполнение своих обязательств, дают много обещаний исправить положение с хлопкозаготовками, а на деле не принимают никаких практических мер. Это в полной мере относится к дирекции и бюро парторганизации совхоза «Дальверзин» № 3. Здесь забыли, что обязательства даются для того, чтобы их выполнять.

Г. ДИМОВ.

Совещание заведующих отделами партийных, профсоюзных и комсомольских организаций горкомов и райкомов партии

В Ташкентском обкоме партии состоялось совещание заведующих отделами партийных, профсоюзных и комсомольских организаций горкомов и райкомов партии. Были обсуждены отчеты о работе отделов Чирчикского городского, Мирзачульского и Ахан-Гаранского районных комитетов КП(б) Узбекистана.

В отчетных докладах и выступлениях участников совещания отмечалось, что за время, прошедшее после реорганизации партийного аппарата, отделы партийных, профсоюзных и комсомольских организаций несколько улучшили работу с руководящими кадрами и контроль исполнения принимаемых решений. Но с этими задачами отделы многих райкомов и горкомов партии справляются еще крайне неудовлетворительно.

Чирчикский городской комитет КП(б)Уз плохо руководит подбором и выдвижением национальных кадров, особенно на предприятиях. В Мирзачуле, Ахан-Гаране, Пскенте, Чиназе и в других районах неудовлетворительно поставлена работа с низовым партийным активом, руководителями колхозов, работниками советских органов. Почти нигде не создан достаточный резерв, из которого можно было бы черпать новые кадры для различных отраслей партийной, государственной и хозяйственной работы. В ряде мест, как, например, в Пскенте, наблюдается частая сменяемость председателей колхозов, сельсоветов. Не ликвидированы факты администрирования по отношению к секретарям парторганизаций, председателям колхозов. В результате притупления бдительности и запущенности дела подбора кадров в ряде мест, как это было в Ахан-Гаране и Орджоникидзевском районе, на некоторые важные участки выдвигались люди, не внушающие политического доверия. Нередки случаи, когда секретари райкомов нарушают коллегиальность в решении вопросов, самолично переводят работников с одной работы на другую.

На совещании был обобщен опыт горкомов и райкомов в руководстве первичными партийными организациями. Проделана немалая работа по созданию новых парторганизаций в колхозах, организационному укреплению их. Чаще стали проводиться семинары секретарей парторганизаций. Райкомы систематически обсуждают доклады секретарей парторганизаций, предварительно изучив их деятельность.

Но и в этом деле еще не устранены серьезные недостатки. Так, Ахан-Гаранский, Ак-Курганский, Букинский, Карасуйский и другие райкомы не вникают в существо работы парторганизаций, не оказывают им повседневной помощи. Плохо поставлено инструктирование низового партийного актива. Многие горкомы и районные комитеты, в частности Чиназский, не принимают мер для повышения общеобразовательного и политического уровня секретарей парторганизаций. Чирчикский горком не оказывает повседневной помощи тем парторганизациям, где работа секретарей и бюро на отчетно-выборных собраниях признана неудовлетворительной. Крайне слабо поставлен обмен опытом партийной работы на селе. Во многих колхозных парторганизациях запущена внутрипартийная работа, месяцами не созываются собрания.

Участники совещания в своих выступлениях отмечали, что отделы партийных, профсоюзных и комсомольских организаций горкомов и райкомов партии не добились еще коренного улучшения руководства профсоюзами и комсомолом.

В центре внимания совещания стояли вопросы усиления руководства первичными парторганизациями колхозов в период хлопкоуборки. В некоторых районах еще многие коммунисты и комсомольцы стоят в стороне от участия в хлопкозаготовительной кампании. Ак-Курганский райком не счел нужным созвать секретарей колхозных парторганизаций для обсуждения их задач в период уборки. Здесь большинство коммунистов и комсомольцев — бригадиров и звеньевых — не собирает хлопок. В ряде колхозов Верхне-Чирчикского района коммунисты не выполняют норм на уборке, а райком мирится с этим. Янги-Юльский райком и многие колхозные парторганизации не развертывают массового соревнования среди сборщиков.

В своих выступлениях тов. Пискорская (Московский райком партии), Комова (Ленинский райком КП(б)Уз) подвергли критике отдел партийных, профсоюзных и комсомольских органов обкома КП(б)Уз за канцелярский стиль руководства. Отдел зачастую загружает райкомы ненужной статистической работой, требует всевозможные сводки и докладные записки, но мало занимается изучением практики партийной работы, инструктированием актива.

На совещании также выступили тт. Мирбабаев (Ак-Курган), Рустамов (Верхний Чирчик), Еронин (Янги-Юль), Логвиненко (ответственный организатор ЦК КП(б)Уз по Ташкентской области) и другие.

В заключение на совещании выступил секретарь Ташкентского обкома КП(б)Уз тов. Токтобаев, остановившийся на практических задачах отделов партийных, профсоюзных и комсомольских организаций горкомов и райкомов партии по улучшению работы с руководящими кадрами, воспитанию их, налаживанию постоянного контроля исполнения решений.

Тов. Токтобаев особенно подчеркнул необходимость мобилизовать все силы коммунистов и комсомольцев села на устранение серьезного отставания в сборе и заготовках хлопка, обеспечить их подлинную авангардную роль в борьбе за выполнение взятых обязательств. В дни хлопкозаготовок надо еще больше повысить боеспособность всех колхозных парторганизаций.

В Пскенте заседают...

В течение сентября Пскентский районный комитет партии три раза заслушивал на заседаниях бюро отчет заведующего райсельхозотделом о выполнении графика хлопкоуборочной. Каждый раз констатировалось, что райсельхозотдел подменяет живое руководство колхозами составлением различного рода сводок.

Вместо того, чтобы потребовать от райсельхозотдела вдумчивого руководства заготовками, подсказать им, как надо правильно вести дело, бюро ограничивалось фиксированием срыва работ, отменяло старый график и утверждало новый.

Можно определенно сказать, что руководство райкома сельхозотделом осуществляется только на заседаниях, когда выносятся решения по тому или иному вопросу.

Но самые лучшие решения, если их не подкрепить повседневным контролем исполнения, организаторской работой, обречены на провал. Именно это можно проследить на ряде решений бюро Пскентского райкома партии.

21 сентября бюро райкома приняло решение, в котором обязало первичные парторганизации и руководителей колхозов «развернуть социалистическое соревнование», «создать необходимые условия для сборщиков». Но это решение до колхозов не дошло, оно осталось в папках помощника секретаря райкома тов. Мингалеева. Такая же судьба постигла постановление бюро райкома «О ходе выполнения графика сбора и сдачи сырца государству» от 26 сентября.

Вынося множество решений, райком не добился того, чтобы все трудоспособные колхозники были привлечены на сбор хлопка, чтобы было развернуто среди сборщиков социалистическое соревнование за перевыполнение дневных норм. В крупнейшем в районе колхозе «Интернационал», Саидского сельсовета, из 679 колхозников в сборе участвуют 440. Аналогичное положение в колхозах Ак-Тепинского, Мураталинского и Намунского сельсоветов.

В Пскентском райкоме известны эти факты. Но здесь настолько свыклись с ними, что они никого не тревожат. Райком не вникает в детали дела, не повышает роли колхозных парторганизаций в борьбе за укрепление трудовой дисциплины, против нарушителей ее.

Если вникнуть в показатели выполнения норм, то и в этом отношении нетрудно убедиться в серьезных недостатках. Средняя выработка сборщика по району составляет всего 33 килограмма. А ведь по этому вопросу выносились неоднократные решения. Располагая этими данными, руководители райкома не анализируют их по каждому колхозу в отдельности.

Мы побывали на полях колхоза «Интернационал». Утром на поле шестой бригады работало всего лишь пять человек. Через полчаса появилась группа колхозников из одиннадцатой бригады, пришедшая... на помощь шестой бригаде. Бригадира тов. Касымова на месте не оказалось. Люди разбрелись по полю, кто куда. Почти до 10 часов утра группами и в одиночку собирались колхозники шестой бригады. Поздно вышли на работу колхозники 10-й бригады. Можно ли в условиях такой разболтанности и отсутствия руководства делом ожидать успехов в работе?

Правление колхоза не создало необходимых условий для высокой производительности сборщиков. Общественное питание не организовано. Натуральные и денежные авансы в течение месяца не выдавались.

Особенно плохо поставлена массово-политическая работа. Агитаторы хотя и выделены, но бесед не проводят. Выполнение договоров и обязательств никем не проверяется. Секретарь парторганизации тов. Кадыров не ведет политической агитации.

Если бы райком интересовался жизнью парторганизаций и по-настоящему направлял массово-политическую работу, таких фактов не было бы.

Работники райкома, бывая в колхозах, не помогают налаживать работу и организовывать социалистическое соревнование колхозников. Заведующий сельхозотделом райкома партии тов. Бадеев недавно побывал в колхозе имени Сталина, Пскентского сельсовета. Но тов. Бадеев ограничился тем, что составил акт о невыходе колхозников на работу, и уехал. Что мог дать этот акт, если представитель райкома ничего конкретного не сделал на месте? Его пребывание в колхозе оказалось бесплодным.

Пскентский райком партии руководит хлопкозаготовками неправильными методами, ограничиваясь проведением заседаний, вынесением многочисленных решений и составлением актов. Дело потому и страдает, что не видно организаторской работы райкома, повседневного и умелого руководства каждым колхозом, каждой первичной партийной организацией.

Н. УВАРОВ.
(Корр. «Правды Востока»).

Подготовка к началу учебного года в сельских парторганизациях

КАММАШИ. В районной партийной организации деятельно готовятся к началу занятий в сети партийного просвещения на селе. Создано 17 политшкол и 14 кружков по изучению «Краткого курса истории ВКП(б)». Состав их укомплектован после проведения индивидуальных бесед с коммунистами.

Каммашинский райком КП(б)Уз тщательно подобрал руководителей политшкол и кружков. Среди пропагандистов немало руководящих работников районных организаций — прокурор тов. Ходжамкулов, секретарь райкома ЛКСМУз тов. Нурматов, инспектор районного отдела народного образования тов. Тухтаев и многие другие. Большинство из них будет руководить политшколами и кружками, организованными в колхозных партийных организациях.

Начал работу семинар руководителей политшкол. На первом занятии прочитаны лекции по теме учебного плана.

Райком выделил группу консультантов для товарищей, которые будут самостоятельно повышать свой идейно-теоретический уровень.

Б. ШЕИДУЛИН.

КЕРМИНЕ. В районе проведена немалая организационная подготовка к началу учебного года. Свыше 400 слушателей будет заниматься в политшколах и кружках.

Учитывая пожелания коммунистов, а также беспартийных, колхозников и интеллигенции, районный комитет КП(б)Уз организовал 17 кружков по изучению биографий В. И. Ленина и И. В. Сталина.

В районном партийном кабинете проводятся занятия постоянно действующего семинара пропагандистов.

На собраниях первичных парторганизаций коммунисты обсудили ход подготовки к началу учебного года.

Г. ЛАТЫПОВ.

КАЛИНИНСКИЙ РАЙОН (Ташкентская область). Более ста коммунистов района в этом году будут изучать в кружках «Краткий курс истории ВКП(б)». В организованные 42 политшколы зачислено около 600 человек. Со всеми проведены индивидуальные беседы, чтобы выяснить уровень знаний каждого и правильно определить форму учебы.

Чтобы обеспечить высокий идейный уровень занятий, райком выделил руководителями политшкол и кружков опытных пропагандистов. Многие из них имеют высшее образование.

Начал работу семинар пропагандистов политшкол. На первых занятиях их ознакомили с учебной программой. Прочитана лекция на тему: «У карты мира».

Многие пропагандисты встретились со своими слушателями, дав им ряд советов в подборе литературы и наглядных пособий.

Райком уделяет внимание повышению общеобразовательного уровня сельских коммунистов, особенно руководящих колхозных кадров. Создана сеть общеобразовательных школ.

Ш. ХУСАНБАЕВА.

ПЕРЕДОВИКИ ХЛОПКОЗАГОТОВОК

МИТАН. (По телефону). Зерновые колхозы Ак-Тепинского сельсовета, Митанского района, впервые в этом году посеяли хлопок на богарных землях. Усилиями колхозников и колхозниц выращен хороший урожай, позволяющий значительно перевыполнить обязательства, взятые в социалистическом соревновании.

Колхоз «Кзыл Балга» выполнил план хлопкозаготовок на 168 процентов, колхоз «Кзыл Кушчи» — на 134 процента. Значительно перевыполнил свои обязательства колхоз имени Сталина. Хлопкоробы, продолжая сбор урожая, обязались полностью завершить уборку ко дню 32-й годовщины Октябрьской революции.

Депутаты сельсовета в дни хлопкозаготовок

ЯНГИ-КИШЛАК (Ферганская обл.). (УзТАГ). Колхозы им. Энгельса, им. Ильича, «Озадлик», Янги-Кишлакского сельсовета, Молотовского района, — в числе передовиков хлопкосдачи. В сентябре эти сельхозартели выполнили более чем на 30 процентов свое обязательство по сдаче хлопка государству.

Большую роль в успешном выполнении хлопкозаготовок играют депутаты сельсовета. Они внимательно следят за качеством уборки, за учетом сдаваемого на хирманы хлопка. Каждый вечер руководители сельхозартелей собираются в сельсовете для того, чтобы подвести итоги работы за день.

Председатель сельсовета коммунист Шакиров умело организует взаимопомощь колхозов. На-днях в сельхозартели «Озадлик» возникло затруднение с транспортировкой сырца; часть хлопка, собранного за день, не успевали вывозить на заготпункт. Сельсовет порекомендовал правлению артели им. Энгельса через каждые два-три дня предоставлять колхозу «Озадлик» свой грузовик, помог увеличить число арб, занятых на вывозке сырца. Положение с транспортировкой хлопка выправилось.

Выполняя решение третьего пленума ЦК КП(б)Уз, Янги-Кишлакский сельсовет добился введения твердого распорядка дня во всех колхозах, помог правлениям сельхозартелей привлечь на сбор хлопка дополнительно свыше 50 человек.

Депутаты сельсовета личным примером показывают образцы высокопроизводительного труда. Депутаты комсомолки Турдыева из колхоза «Озадлик» и Азимова из колхоза им. Энгельса ежедневно собирают не менее чем по 150 килограммов сырца.

В ДОЛГУ ПЕРЕД МАШИНОСТРОИТЕЛЯМИ

«Узбекпромстрой» срывает график сдачи жилых домов

Рабочие и служащие экскаваторного завода давно уже ждут обещанных квартир. Из-за нехватки жилья задерживается набор новой рабочей силы.

Заводу выделены значительные средства для жилищного строительства. Но из пяти домов, которые по графику следовало закончить к ноябрю, построено только два.

Руководители Ташкентского стройуправления треста «Узбекпромстрой», ведущего строительство, ссылаются на десятки «об'ективных» причин. Но ясно, что главная причина отставания кроется в плохой организации труда, в неправильном использовании рабочей силы и механизмов.

На участке никого не беспокоят многочисленные простои — из-за нехватки материалов, необеспеченности инструментами, изношенности механизмов. Больше того, здесь квалифицированных рабочих систематически отрывают от основного дела и посылают на второстепенные работы, не связанные со строительством жилищ. В июле каменщики несколько дней выгружали уголь и песок на железной дороге, в августе их вновь сняли на разгрузку железнодорожных платформ, а в сентябре бригада каменщиков 20 дней занималась рытьем котлована и возведением забора. Часто используются на земляных работах плотники. Сейчас они очищают участок от мусора. А в те дни, когда квалифицированные рабочие заняты непосредственно своим делом, они работают с неполной загрузкой — сказывается неправильная организация труда.

Часто бывает так — 4 каменщика ведут кладку, столько же рабочих подает им цемент, шлакоблоки и воду. Ясно, что подсобники не успевают подавать материал, и каменщики подолгу простаивают. Неудивительно, что кладка второго этажа дома № 13 продолжалась с марта до середины сентября.

План работ следует доводить до каждой бригады, до каждого строителя. Между тем на участке не устранена обезличка. Бригадных планов не существует вообще, отдельные рабочие не знают своей нормы. Обезличка привела к тому, что на площадках совершенно заглохло соревнование. Здесь не знают — кто отстает, кто работает лучше.

Стройуправление не обеспечивает участок необходимыми механизмами, а имеющиеся содержатся в безобразном состоянии. На транспортере прогнулась рама, нет очистителя и половины роликов, истлела и часто рвется лента. Приходится подносить материалы вручную. Вертикальный под'емник не огражден деревянным барьером — чтобы избежать несчастных случаев, приходится замедлять разгрузку.

Много нареканий и на качество инструмента.

— Ножовки такие, что и тонкую доску не перепилишь, — говорят плотники.

Плохо поставлено снабжение. Сводного графика завоза строительных материалов не существует. Лес, цемент, шлакоблоки завозятся нерегулярно, от случая к случаю. Так, одна из заявок на 12 тысяч штук кирпича выполнялась с перебоями в течение целого месяца. Каменщики в это время сидели без дела или использовались на земляных работах.

Чтобы бесперебойно завозить к об'ектам материалы, ежедневно требуется не менее 15 автомашин. Трест выделяет лишь по одной — две машины, а иногда и ни одной, хотя в распоряжении «Узбекпромстроя» имеется несколько десятков автомобилей.

Плохая организация работ сказывается на ходе стройки — в сентябре план кладки шлакоблочных стен дома № 27 выполнен лишь на 30 процентов; в доме № 26 работы по устройству железобетонных перемычек, межэтажных перекрытий и антисейсмического пояса выполнены на 15 процентов.

Руководители Таштройуправления не принимают нужных мер к устранению недостатков. Здесь придерживаются мнения, что сдавать в сроки обязательно лишь промышленные об'екты, а жилые дома могут подождать — за это, дескать, не взыщут.

— Время у нас еще есть, к декабрю наверстаем, — говорит начальник строительного участка тов. Бузулуцкий.

Это — голословное утверждение. Вряд ли тов. Бузулуцкий сдержит свое обещание «наверстать к декабрю», если он и другие руководители строительного управления не обеспечат правильную организацию работ — четкое снабжение материалами, бесперебойную работу механизмов, полную загрузку рабочих. А пока на участке все идет по-старому...

П. ИВАНОВ.

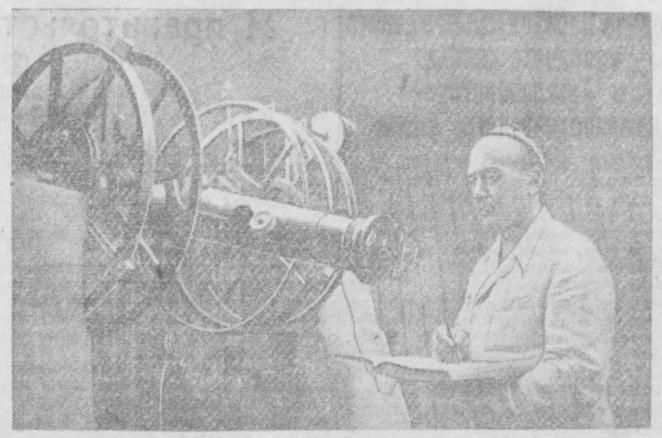

На Ташкентской астрономической обсерватории Академии наук УзССР. На снимке: научный сотрудник **Гияс Джалалов** у меридианного круга за определением положения Полярной звезды.

Фото **И. Глауберзона.**

СОХРАНИТЬ ЖИЛОЙ ФОНД ГОРОДА

(Обзор писем)

Хорошо и во-время отремонтировать жилища трудящихся — важная задача районных жилищных управлений Ташкента. Райжилуправления и районные исполкомы должны повседневно заботиться об улучшении бытовых условий жителей, чутко прислушиваться к их запросам и требованиям, предупреждать разрушение жилого фонда.

Однако в работе райжилуправлений все еще много фактов бездушного, халатного отношения к этому важному делу.

Скоро начнутся дожди и холода. Между тем ремонт многих квартир трудящихся еще не начат, несмотря на то, что средства и материалы отпущены.

«Еще в октябре прошлого года, — пишут тт. Павленко, Иванова и другие жильцы дома № 25 по ул. Полторацкого, — мы написали заявление в райжилуправление Ленинского района и попросили отремонтировать крышу. Из-за того, что крыша протекает, потолок обвалился, разрушаются стены».

Особенно много жалоб на руководителей Центрального райисполкома (председатель тов. Петросян, начальник райжилуправления тов. Дворанов).

В квартире работницы пошивочного цеха театра им. Горького тов. Орловой, живущей в доме № 9 по Пушкинской улице, в марте обвалилась стена и провис потолок. Квартира признана аварийной. Ремонт ее включен в смету, а между тем до сих пор ничего не сделано.

Со страхом ждут дождей жители дома № 48 по Аптекарскому тупику. В квартирах протекают потолки, стены обваливаются. Квартира № 19 уже давно признана аварийной. Об этом хорошо известно в райжилуправлении и райисполкоме, но мер никто не принимает.

«Только из-за беспечности работников райисполкома, — пишет тов. Горбатова, — дом разрушается. Жители могут остаться без крова, а райисполком потеряет часть жилфонда»...

Дело о ремонте квартиры пенсионера Побединского (улица Кафанова, дом № 31) тянется давно. После четырехлетнего хождения в райисполком и в райжилуправление Побединский добился ремонта. Но сделали его наспех, многие работы не выполнены. Крыша протекает. Председатель райисполкома тов. Петросян никак не соглашается признать, что дом попрежнему находится в аварийном состоянии.

Не лучше к жилфонду относятся и во Фрунзенском районе (председатель тов. Сучков, зав. райжилуправлением тов. Кадыров).

Уже много лет жители дома № 12 по Педагогической улице и дома № 54 по Самаркандской — Пенькова и Минкес просят отремонтировать крыши. Начался октябрь, а ремонт крыши так и не начат. Жильцы продолжают обивать пороги райжилуправления.

Квартира Шевердяевой по Шелковичной улице в доме № 25 еще весной была признана аварийной. В августе пришли рабочие. Разобрали крышу, сняли стропила и поставили леса для кладки стены. Затем строители ушли и больше не появлялись.

Работники райжилуправлений должны понять, что забота о насущных нуждах трудящихся, о сохранении жилого фонда является их первейшей и почетной обязанностью.

Ташкентскому горисполкому следует навести в этом деле строгий порядок.

Создание Всекитайского общества китайско-советской дружбы

ПЕКИН, 5 октября. (ТАСС). Около 1.500 делегатов и представителей различных общественных организаций собралось сегодня в Пекине на учредительное собрание Общества китайско-советской дружбы. На собрание прибыли делегаты Пекина, Шанхая, Тяньцзиня, Цзинани, Баодина, Калгана, Тайюани, Ханькоу, Нанкина, Мукдена, Харбина и других городов Народной республики Китая. В работе собрания приняли также участие советская делегация деятелей культуры во главе с Александром Фадеевым, поверенный в делах СССР в Народной республике Китая С. Л. Тихвинский, представители печати.

Зал, где происходило собрание, был украшен национальными флагами Китая и СССР и лозунгами: «Да здравствует китайско-советская дружба», «Горячий привет великой дружественной стране — СССР». На сцене — огромные портреты Сун Ят-сена, Мао Цзе-дуна, В. И. Ленина и И. В. Сталина. При открытии собрания были исполнены Государственные гимны СССР и Китая.

Президиум собрания был избран в составе 53 человек.

Со вступительной речью выступила председатель подготовительного комитета по созданию Китайско-Советского общества Сун Цзин-лин. Она напомнила слова д-ра Сун Ят-сена, сказанные 32 года назад: «С появлением Советской России у человечества появилась надежда на свое освобождение».

— Я счастлива, — сказала она, — что мы сейчас своими глазами видим, как блестяще победоносно завершилась освободительная революция в Китае. Мы должны помнить завет Сун Ят-сена: «Итти рука об руку с Советским Союзом». (Эти слова были покрыты громкими аплодисментами).

Мы помним, продолжала Сун Цзин-лин, о дружбе Советского Союза. Только Советский Союз постоянно оставался нашим самым надежным, бескорыстным другом. Величайшим проявлением дружбы является исторический факт признания Китайской народной республики Советским Союзом через 2 дня после создания Центрального народного правительства Китая. Еще теснее нужно сблизиться Народной республике Китая с Советским Союзом для укрепления народной демократии и мира во всем мире. Освобождение Китая и тесное сотрудничество Китая с СССР приближает великий день освобождения всех народов мира.

Да здравствует нерушимая дружба советского и китайского народов!

Эти слова Сун Цзин-лин зал встречает бурной овацией.

С большой речью выступил член Политбюро ЦК коммунистической партии Китая Лю Шао-ци. Он обрисовал историю советско-китайских отношений и в заключение указал на выдающееся значение создаваемого Общества китайско-советской дружбы для будущего строительства Китайской народной республики. Лю Шао-ци призывал к изучению опыта борьбы и строительства социализма в СССР.

Лю Шао-ци закончил свою речь здравицей в честь дружбы и сотрудничества Китая и СССР, в честь Мао Цзе-дуна и Генералиссимуса Сталина.

Делегации железнодорожников и Демократического союза молодежи приветствовали советскую делегацию и преподнесли ей подарки.

Ораторы призывали изучать замечательный опыт Советского Союза, учиться у великого рабочего класса СССР.

Возгласами «Да здравствует СССР!», «За дружбу с СССР!», «Да здравствует великий Сталин!» собрание встретило появление на трибуне главы советской делегации деятелей культуры Александра Фадеева. Передав привет китайской интеллигенции и народу от имени работников литературы, науки и искусства СССР, А. Фадеев подробно остановился на литературных связях Китая и СССР. Он говорил о советской литературе и советских писателях. «Я счастлив, — заявил А. Фадеев, — приветствовать лучших деятелей интеллигенции Китая, потому что очень много родственного в характере китайского и русского народов. Дни пребывания здесь навсегда останутся в наших сердцах, как дни большого счастья. Мы с вами живем на больших просторах земли, наши народы неисчислимы, история вложила в наши души размах и широту. Мы входим в мир как победители».

А. Фадеев обратился с призывом развивать культурные связи и братскую дружбу между двумя великими народами. Громом аплодисментов заканчивается его последние слова: «Да здравствует вождь китайского народа Мао Цзе-дун!», «Да здравствует вождь и учитель Сталин!».

Затем выступил представитель ВОКС'а Марков.

После его выступления председательствующий об'явил о признании Народной республики Китая правительствами Болгарии, Румынии, Чехословакии и Польши. Радостная весть была встречена аплодисментами и криками «ура».

С большим вниманием была заслушана речь Л. В. Дубровиной об успехах народного образования и культурного строительства в СССР. Суммы ассигнований на народное образование в СССР, число школ и учащихся в СССР, названные ею, зал приветствовал долгими аплодисментами. «Китайский и советский народы, — заявила Дубровина, — связаны прочной дружбой уже не одно десятилетие. Сейчас мы закрепляем эту дружбу навеки». Дубровина от имени 34 миллионов советских школьников передала привет китайским детям и в заключение провозгласила здравицу в честь Китайской народной республики, в честь Мао Цзе-дуна и И. В. Сталина.

Следующий оратор — старая революционерка Хо Сян-нин. «Вместе с Советским Союзом, — сказала она, — мы составляем большинство человечества. Мы твердо и решительно будем продолжать нашу общую дружбу, бороться против фашизма и новой мировой войны. Мы должны многому учиться у Советского Союза. Мы должны воспитать молодое поколение в духе дружбы с нашим великим другом — Советским Союзом».

После речи Хо Сян-нин в зале появляются делегации от китайского Союза молодежи, от Пекинского городского Совета профсоюзов, от федерации китайских студентов, от Тяньцзиньского и Калганского подготовительных комитетов Общества китайско-советской дружбы.

Вслед за этим с приветственными речами выступают представитель коммунистической партии Италии Велио Спано, член корейской делегации на конференции сторонников мира в Китае Цой Хо-мин, заместитель председателя Центрального народного правительства Китая, председатель Демократической лиги Китая Чжан Лань, ректор университета Северного Китая У Юй-чжан, Цао Ли-цзы, представитель Синьцзяна Сайфудин и делегация Женского демократического союза Китая, которая преподнесла подарки советской делегации.

После приветственных речей председательствующий Го Можо поставил на голосование вопрос о принятии устава и о выборе председателя Общества, 7 заместителей и центрального Совета Общества. Председателем Общества китайско-советской дружбы был избран Лю Шао-ци, его заместителями — Сун Цзин-лин, У Юй-чжан, Шень Чунь-жу, Ли Цзи-шень, Го Можо, Чжан Лань, Хуан Янь-бей.

В центральный Совет Общества избраны 197 человек, в том числе видные политические деятели, писатели, деятели науки и искусства и т. п.

Собрание закрылось краткой речью председателя Общества Лю Шао-ци, который остановился на ближайших задачах Общества. Лю Шао-ци, поблагодарив собравшихся за их работу, провозгласил: «Да здравствует великий советский народ!», «Да здравствует великий китайский народ!», «Да здравствует вождь китайского народа Мао Цзе-дун!», «Да здравствует великий Сталин!».

Собрание решило послать приветствие Мао Цзе-дуну и И. В. Сталину.

После собрания состоялся большой прием, на котором выступали советские артисты.

Дорогу хлопковым грузам

С каждым днем все шире развертываются хлопкоуборочные работы. В борьбе за выполнение социалистических обязательств, данных великому вождю народов товарищу Сталину хлопкоробами Узбекистана, большая роль принадлежит железнодорожникам Ташкентской дороги. Им предстоит перевезти много сырца, волокна, семян.

Однако и Управление Ташкентской дороги, и Министерство легкой промышленности УзССР к хлопковым перевозкам подготовились плохо. План отгрузки волокна для текстильных предприятий не выполняется.

Медленно производится формирование маршрутов. Сейчас вне маршрутов насчитывается более ста вагонов. За последние дни возросла погрузка волокна на станциях Урсатьевского отделения, но здесь нет пункта формирования хлопковых маршрутов. Поэтому все вагоны доставляются на станцию Ташкент-товарная сборными и участковыми поездами.

Хлопковые маршруты продвигаются медленно. На станции Коканд был задержан хлопковый маршрут по вине старшего осмотрщика вагонов тов. Кавешникова, который не устранил своевременно неисправности в подвижном составе.

Нередко под хлопок подаются неисправные и грязные вагоны. На станции Голодная степь под погрузку волокна были поданы вагоны, залитые мазутом, имевшие большие щели и перекос кузова. Несмотря на это, начальник станции тов. Хакимов требовал от клиентуры грузить в них хлопок.

Еще хуже обстоит дело с семенами и другими хлопковыми грузами. Десятки тонн семян накопились на станциях Чирчик и Голодная степь.

Дорога не предоставляет вагонов для отправки тарной ткани. В Ташкенте уже скопилось восемь вагонов ткани, в которой остро нуждаются заготовительные пункты. На базе Главлесбыта лежит шесть вагонов автопокрышек, запасных частей для хлопкоочистительных заводов и других товаров.

Серьезные претензии необходимо пред'явить Министерству легкой промышленности УзССР и областным заготхлопкотрестам. На некоторых заводах и заготовительных пунктах не подготовлены под'ездные пути, нет достаточного электроосвещения. Так, на Кировском районном заготхлопкопункте вагоны можно подавать только до ворот заготпункта. На Намаганском заводе № 2 вагоны с сырцом простаивают в ожидании выгрузки по сорок—пятьдесят часов. Директор завода тов. Джанбаев не принимает мер к быстрейшей организации выгрузки, а директор областного хлопкотреста тов. Анашкин мирится с этими фактами.

Поступают сигналы о выпуске нестандартных кип волокна. Алимкентский завод (директор тов. Хашимов) пред'явил к погрузке на станции Кучлук вагон волокна в нестандартных кипах. Около десяти вагонов такого волокна скопилось на Каганзвичском заводе (директор тов. Алиходжаев).

Необходимо быстро устрачить недочеты, вскрытые в первые дни хлопковых перевозок.

С. НЕСТЕРОВИЧ.

ПО СЛЕДАМ ВЫСТУПЛЕНИЙ «ПРАВДЫ ВОСТОКА»

«ВЫШЕ УРОВЕНЬ ПРЕПОДАВАНИЯ ОСНОВ МАРКСИЗМА-ЛЕНИНИЗМА В ВУЗАХ»

13 сентября в «Правде Востока» была опубликована статья «Выше уровень преподавания основ марксизма-ленинизма в вузах», в которой критиковалась работа ряда кафедр марксизма-ленинизма вузов Ташкента. В частности, указывалось, что содержание лекционных и семинарских занятий, проводимых большинством преподавателей кафедры марксизма-ленинизма юридического института, страдало об'ективизмом, формализмом, исторические факты излагались без должного научного обоснования, в отрыве от современности.

Дирекция и партбюро Ташкентского юридического института сообщили редакции, что указанная статья была обсуждена на заседаниях кафедры марксизма-ленинизма, ученого совета и на партийном собрании профессорско-преподавательского состава института. Критика недостатков признана правильной.

Разработаны мероприятия, обеспечивающие повышение идейно-политического уровня в преподавании основ марксизма-ленинизма, диалектического и исторического материализма.

«О НАСТРОЕНИЯХ ВЫЖИДАНИЯ И НЕИСПОЛЬЗОВАННЫХ РЕЗЕРВАХ»

Под таким заголовком в «Правде Востока» была напечатана 24 сентября статья о неудовлетворительном руководстве Министерства совхозов УзССР и директоров ряда совхозов хлопкозаготовками.

Статья обсуждена на заседании коллегии министерства с участием директоров совхозов. Критика признана правильной и своевременной.

Директорам совхозов даны конкретные указания о привлечении на уборку хлопка людских резервов.

Для быстрейшего проведения заготовок хлопка совхозам выделено дополнительное количество инвентаря, а также автомашины и запасные части к ним.

Наступление на пески

Машина шла по неровной, пыльной дороге. Кругом лежала пустынная, пожелтевшая от зноя степь.

Шофер повернул руль вправо, и скоро мы в'ехали в густую, тенистую аллею. Подуло свежим ветром, исчезла жара.

Из густых зарослей кустарника вышел высокий старик.

— Ядгар-ата, — сказал шофер, — наш лесничий.

* * *

Утром мы вышли из дома. У подножья застывшего бархана поднималась сильная зеленая поросль. И дальше, на всем пространстве, которое охватывал взгляд, стояли крепкие, молодые стволы, и густые ветви шелестели сочной листвой.

— Вот мои владения, — сказал Ядгар-ата, широко обведя вокруг рукой. — С детских лет я знал силу сыпучих песков. Много лет назад, еще до советской власти, они поглотили за Вабкентом кишлак Баракши. То же самое произошло и с большим селением Варданзи, недалеко от Шафрикана. Через него проходили караванные дороги на Хиву и другие города. Я не раз бывал на шумных базарах Варданзи. Но и этот кишлак засыпали пески. Покинув Кзыл-Кумы, люди поросали свои дома и перекочевали вглубь оазиса на новые места...

— Горькая участь грозила и моему кишлаку — Бага-Абзель. Пески уже погубили большую часть пашни, барханы ломали одинокие деревья и дували.

Однажды (это уже было в советское время) в кишлак прибыли незнакомые люди. Они снимали с арб черенки саксаула и кандыма, мешки с семенами. Возле приезжих собирались местные жители.

— По делу приехали? — спросил я.

— Да, по важному делу, — ответила русоволосая девушка. Ее звали Евгения Бежамбек. — Мы приехали из Ташкента. Будем закладывать зеленую рощу. Остановим пески.

Я сказал:

— Слушай, женщина! Ничто не может удержать «желтую чуму». Когда-то люди пытались кое-что сделать, но не вышло...

— А теперь выйдет, — спокойно заметил начальник партии Андрей Терентьевич Пашкевич.

Я обиделся:

— Вы не знаете пустыни!

— Вот, Андрей Терентьевич, не верит человек, — сказала Евгения Бежамбек.

Начальник обратился ко мне:

— Зачем зря шуметь. Поживем — увидим. Скоро в кишлаке зацветут сады, земля начнет давать богатый урожай хлопка. Выйдешь в поле — и не узнаешь его...

Ядгар-ата замолчал, очевидно припоминая ход событий. Потом продолжал рассказ.

Пескоукрепительная партия начала работу. Возле кишлака засверкали кетмени и лопаты, застучали топоры. Перед барханами поднимались надежные заградительные щиты. В землю густо ложились семена, высаживались черенки. На помощь пескоукрепительной партии пришли дехкане. И, видя, как начинают приниматься саженцы, как появляется вдоль барханов зеленая линия кустарника, взялся садить лес и Ядгар Ташев. Теперь он стал ярым поборником нового дела, звал на «лесную стройку» соседей, болел душой за каждую мелочь. Он учился у Пашкевича, спрашивал советы у Бежамбек. Он хотел вникнуть в дело и стать мастером лесоводства в пустыне. И он стал им.

...А работа двигалась вперед.

Каждый день Евгения Бежамбек встречалась на участке своей партии с женщинами. Они приходили сюда работать вместе с мужьями и братьями. Так постепенно создавался женский пескоукрепительный отряд. В него вступили 60 узбечек.

Через год среди приоазисных песков появилась зеленая поросль. Пробивая бока тяжелых желтых волн, вырывались на волю и трепетали на жгучем ветре непокорные молодые побеги. Пески наседали на кустарник. Кустарник и люди боролись с песками.

К Пашкевичу стали наезжать из других селений.

— Меня зовут Салим, — говорил один из таких посетителей, — Колхозник Салим из шафриканского кишлака Тез-Гузар... Возле нас нет ни одного зеленого куста. Кругом гуляют песчаные ветры. Что делать? Помогите...

Ему дали черенки кустарника, пообещали привезти семян.

Салим посадил черенки у своего дома и у соседних дворов. Его инициативу поддержали другие колхозники. В окрестностях Тез-Гузара начали выращивать сад.

Многое из посаженного и посеянного не прививалось и гибло. Но что оставалось живым и пускало в землю сильные корни, то глубоко радовало колхозников. Молодой кустарник и новые деревья мешали буйному разбегу ветров, задерживали пески.

* * *

Песчаная зона занимает в Узбекистане миллионы гектаров. Веками люди считали бессмысленной борьбу с пустыней и покорно отступали перед неумолимой стихией, кочуя с места на место. Лишь в годы советской власти человек смело вступил в сражение с песками и суховеями. Самым надежным средством защиты от них оказались древесные и кустарниковые насаждения. В степных краях, где никогда не было леса, теперь созданы лесничества и заложены питомники и рощи.

До Октябрьской революции пескоукрепительные работы в Узбекистане проводились только на площади 140 гектаров (главным образом вдоль железной дороги). Сейчас лесонасаждения в зоне песков занимают 55 тысяч гектаров. На границах пустынных и культурных земель растут надежные древесно-кустарниковые барьеры.

Каждой весной цветут новые рощи и сады оазисов. Молодые зеленые полосы окаймляют берега арыков и каналов, длинные межи колхозных и совхозных полей.

Среднеазиатский научно-исследовательский институт лесного хозяйства провел большую опытно-озеленительную работу в совхозе «Пахта-Арал». Здесь высажено до 100 тысяч деревьев самых разнообразных пород. Ветвистый карагач и ясень, клен и тополь защитили посевы от зловещих гармсилей, повысили урожай хлопчатника.

* * *

Советские люди, вдохновленные решением Совета Министров СССР и ЦК ВКП(б) о преобразовании природы, горячо взялись за переустройство обширных земель. Борьба с жестокими стихиями, порождающими засуху, развернулась на огромных пространствах Дона и Кубани, Украины и Крыма, Волги и Урала.

С большой энергией начались работы по лесоразведению и в нашей республике. Весной нынешнего года в Узбекистане было посажено 40 миллионов 284 тысячи деревьев.

В Дальверзинской и в Голодной степи разбиты молодые рощи. В Фергане и Самарканде, в Бухаре и Кара-Калпакии, вокруг кишлаков и городов создаются зеленые зоны. На 7 тысячах гектаров заложены лесные питомники. В них выращивается около 130 миллионов сеянцев и саженцев.

В зеленый мир Узбекистана начинают вступать древесные породы, которые в былые времена здесь не встречались. Много внимания уделяется массовому разведению наиболее устойчивых и долговечных пород. Еще и теперь можно слышать разговоры о том, что бесполезно сажать дуб в степных районах республики. Опыты советских лесоводов опровергли это. Ныне могучие «цари дубрав» растут и на улицах Ташкента, и возле песчаных барханов.

Прошедшей весной было завезено из Батуми и посажено в Сурхан-Дарьинской области 1050 эвкалиптов. А осенью уже предполагается заложить эвкалиптовые питомники в различных районах республики.

Среднеазиатский научно-исследовательский институт лесного хозяйства провел в совхозе «Галля-Арал» первые гнездовые посевы и посадки ясеня и гледичии, айланта и акации. Гнездовая система, предложенная академиком Т. Д. Лысенко, должна сыграть огромную роль в полезащитном лесоразведении.

На землях «Галля-Арала» разбиты лесозащитные полосы. В дальнейшем такие полосы будут заложены на других участках. Они станут несокрушимыми преградами суховеям и дадут великолепную строевую древесину.

На песчаных землях в Бухарской области создан зеленый пояс длиной в 110 километров и шириной в 2—3 километра.

Опытный аэросев саксаула, проведенный нынешней весной, принес отрадные результаты: на каждом гектаре появилось до 2400 молодых растений. И теперь уже можно надеяться, что в скором времени отпадет необходимость в нелегком ручном севе на огромных пространствах Кзыл-Кумов.

В колхозах и совхозах республики развертывается подготовка к большому наступлению на природу. Наступление начнется осенью нынешнего года. Во все концы Узбекистана выедут изыскательские партии лесомелиораторов. Скоро над голой землей поднимутся миллионы молодых сеянцев и саженцев.

И уже не штрихами на картах и схемах, а живыми гигантскими барьерами встанут перед глазами лесные полосы и рощи. Они будут заложены в Голодной степи и Фергане, в Сурхан-Дарье и Кашка-Дарье. Зеленые стены протянутся по берегам Сыр-Дарьи и Зеравшана, пересекут хлопковые поля и хлебные нивы. Высокая роща закроет ходжентскую горловину. Многокилометровая лесная полоса опоясает Голодную степь.

В поход за преобразование природы включаются лесоводы и хлопкоробы, ирригаторы и строители дорог.

Евгения Бежамбек, из института лесного хозяйства, и Ядгар Ташев с вдохновением говорят о предстоящих штурмах барханных песков. На границах пустынных и культурных земель Бухары, Хорезма, Кара-Калпакии и Кашка-Дарьи намечается создать мощные пескоукрепительные заслоны шириной в 10 и 20 километров.

Молодые рощи саксаула, черкеза и кандыма будут всюду в Кзыл-Кумах и Кара-Кумах. Там раскинутся новые пастбища.

Могучие лесные полосы пересекут необ'ятные просторы Узбекистана. Они украсят и защитят поля и селения, ослабят действие ветров и дадут возможность нашим колхозам и совхозам получить невиданные урожаи.

Мих. БЫКАДОРОВ.

Канал Дунай—Черное море

БУХАРЕСТ, 6 октября. (ТАСС). Неуклонный под'ем народного хозяйства Румынской народной республики ставит большие задачи перед транспортом страны. В мае 1949 года Румынская рабочая партия и правительство приняли решение о строительстве канала Дунай — Черное море — новой водной магистрали, которая кратчайшим путем свяжет Дунайский порт Чернавода с Черным морем. Сооружение канала Дунай—Черное море имеет огромное значение для дальнейшего развития румынской экономики. Канал сократит путь от порта Чернавода до Черного моря с 300 до 100 км., что значительно снизит расходы по перевозкам.

Новый канал значительно повысит судоходность Дуная, сделав его на этом участке доступным для крупных транспортных судов, снизит стоимость перевозок, приведет к росту национального дохода и будет способствовать экономическому развитию стран новой демократии, связанных с Румынской народной республикой общими экономическими интересами. Сооружение канала разгрузит имеющий огромное значение для республики черноморский порт Констанцу и железнодорожную ветку Чернавода — Констанца. Строительство канала вдохнет новую жизнь в этот прежде пустынный и заброшенный район страны. Сооружение разветвленной сети ирригационных каналов, ряда плотин, создание полезащитных лесонасаждений предоставят земледелию огромные площади ранее бывших непригодными для обработки земель. Вся местность, где будет проходить канал, будет превращена в район передового сельского хозяйства. Строительство канала Дунай—Черное море будет способствовать экономическому и культурному под'ему Добруджи.

В районе канала будут сооружены десятки промышленных предприятий, сотни новых школ, санитарных учреждений и т. д.

На трассе строительства канала уже трудятся десятки тысяч рабочих.

Грандиозная новостройка канала Дунай—Черное море стала возможной лишь после установления в Румынии режима народной демократии. Несмотря на то, что проект канала существует с 1837 года, сооружение его наталкивалось на сопротивление западных держав — участниц Европейской дунайской комиссии, заинтересованных в эксплоатации устья Дуная.

Заявление правительства Румынской народной республики по поводу создания западно-германского государства

БУХАРЕСТ, 6 октября. (ТАСС). Румынские газеты публикуют заявление, сделанное министерством иностранных дел Румынской народной республики от имени румынского правительства по поводу создания сепаратного западно-германского государства.

В заявлении указывается, что создание Соединенными Штатами Америки, Англией и Францией сепаратного правительства для американской, британской и французской зон оккупации Германии создает очаг беспокойства в Европе, который угрожает мирному созидательному труду румынского народа и других народов Европы. Создание сепаратного «правительства» является результатом политики нарушения Потсдамского соглашения, проводимой правительствами Соединенных Штатов Америки, Англии и Франции. Эта политика предусматривала расчленение Германии, создание реакционного и агрессивного западного германского государства, представляющего угрозу миру и безопасности народов.

Далее в заявлении в хронологической последовательности излагаются факты нарушений Потсдамского соглашения.

Правительства США, Англии и Франции, говорится далее в заявлении, отвергли предложения Советского Союза на Парижской сессии Совета министров иностранных дел в июне 1949 года о создании единого миролюбивого демократического германского государства и укреплении всеобщего мира. Эти предложения предусматривали сформирование государственного совета для всей Германии как экономического и административного центра, выполняющего правительственные функции, подготовку мирного договора с Германией и отвод из Германии оккупационных войск. Политика игнорирования заключенных международных соглашений и отход от целей, провозглашенных после победы над гитлеровской Германией, достигли своей кульминационной точки в создании так называемой боннской конституции, являющейся прямым следствием оккупационного статута, разработанного в Вашингтоне, и в образовании сепаратного правительства Западной Германии. Сепаратное боннское правительство состоит из националистических милитаристских и реваншистских кругов. Оно является рупором германских монополистов и немецких юнкеров, активных сторонников гитлеровского режима. Это — явно антинародное реакционное правительство, простой придаток англо-франко-американских оккупационных властей, послушное орудие империалистических кругов для выполнения планов агрессии и экспансии.

В своем прошлом Румыния пережила оккупацию немецких войск во время первой мировой войны и была вовлечена гитлеровской Германией в агрессивную войну в период второй мировой войны. После освобождения Румынии Вооруженными Силами Советского Союза Румыния повернула оружие против фашистской Германии, содействуя поражению гитлеризма. Таким образом, Румынская народная республика вместе со всеми миролюбивыми странами и народами непосредственно заинтересована в создании единого демократического миролюбивого германского государства. Правительство Румынской народной республики считает, что положение, созданное в Германии политикой США, Англии и Франции, противоречит интересам мира, безопасности и независимости народов Европы.

НОТЫ ПОЛЬСКОГО ПРАВИТЕЛЬСТВА ПРАВИТЕЛЬСТВАМ США, ВЕЛИКОБРИТАНИИ И ФРАНЦИИ

ВАРШАВА, 6 октября. (ТАСС). Сегодня вице-министр иностранных дел Польши Лещицкий вручил послам США и Франции и поверенному в делах Великобритании в Варшаве идентичные ноты по вопросу о создании сепаратного боннского «правительства» в Западной Германии. Польское правительство протестует против односторонних действий правительств США, Великобритании и Франции в Западной Германии, действий, которые противоречат Потсдамским решениям по германскому вопросу.

Четвертая сессия Генеральной Ассамблеи ООН

В Политическом комитете

НЬЮ-ЙОРК, 6 октября. (ТАСС). На заседании Политического комитета 5 октября председатель Комитета Пирсон (Канада) выступил с заявлением по вопросу, поднятому на заседании 3 октября представителем Польши Кац-Сухи относительно казни утром 30 сентября греческими монархо-фашистами секретаря греческого профсоюза электриков Демосфеноса Георгиу.

Как известно, при обсуждении Политическим комитетом греческого вопроса польская делегация на заседании 28 сентября внесла проект резолюции, требующий от греческих властей приостановки исполнения всех смертных приговоров и, в частности, смертного приговора, вынесенного военным трибуналом Екатерине Зевгос. С явной целью помешать принятию этой резолюции на заседании комитета выступил представитель греческого правительства Пипинелис, который заявил, что это мероприятие уже осуществлено и поэтому нет необходимости в специальной резолюции.

Буквально на следующий день после этого были получены сообщения из Греции о продолжающихся казнях греческих патриотов и о казни Георгиу.

В ответ на неоднократные требования представителя Польши, поддержанного представителями СССР, БССР и УССР, чтобы председатель об'яснил причины столь грубого нарушения греческим правительством своих обещаний и чтобы Комитет принял меры для прекращения дальнейших казней, председатель Комитета в течение двух дней уклонялся от ответа на поставленный ему вопрос и от принятия каких-либо мер.

Представитель Польши Кац-Сухи указал в своем выступлении, что дело Георгиу и многих других, казненных за последнее время, требует от Комитета действий. Дело идет, сказал он, о спасении многих человеческих жизней, поэтому Комитет должен обсудить этот вопрос и принять необходимые меры.

Однако председатель поспешил применить проверенный метод использования существующего в Комитете англо-американского большинства и перешел к голосованию вопроса о том, следует ли обсуждать этот вопрос. Комитет 34 голосами против 6 при 14 воздержавшихся отказался от срочного его обсуждения.

ВВЕДЕНИЕ ОСАДНОГО ПОЛОЖЕНИЯ В ПАРАГВАЕ

НЬЮ-ЙОРК, 6 октября. (ТАСС). По сообщению корреспондента агентства Ассошиэйтед Пресс из столицы Парагвая — Асунсьона, парагвайское правительство издало декрет о введении по всей стране осадного положения якобы с целью положить конец «политической анархии».

Недавно, указывает корреспондент, лидер правительственной партии «Колорадо» Чавес захватил власть, свергнув после целого ряда переворотов, осуществленных реакционными элементами, президента Молас Лопес. Прогрессивная оппозиция обвиняет Чавеса в прислужничестве Соединенным Штатам.

Решение Президиума Немецкого народного совета и Антифашистско-демократического блока

БЕРЛИН, 6 октября. (ТАСС). Вчера в Берлине состоялось совместное заседание Президиума Немецкого народного совета и Антифашистско-демократического блока. По окончании заседания было издано коммюнике, опубликованное сегодня в газетах. В коммюнике говорится:

«Члены Президиума Немецкого народного совета и Антифашистско-демократический блок провели в среду, 5 октября, в доме Немецкого народного совета совместное заседание под председательством Вильгельма Пика.

Было единогласно принято следующее решение:

Создание сепаратного западного государства, издание оккупационного статута, противоречащий международному праву демонтаж, отказ от заключения Мирного договора и опека, осуществляемая верховными комиссарами даже в таких вопросах, как девальвация марки и как подписание хозяйственных договоров о товарообмене между Восточной и Западной Германией, — все это указывает на тяжелое национальное бедственное положение, в которое ввергнута Германия из-за диктаторской политики западных держав.

В целях обеспечения национальных интересов немецкого народа путем национальной самопомощи Немецкий народный совет, избранный третьим Немецким народным конгрессом 30 мая 1949 года, призывается соответственно принятой третьим Немецким народным конгрессом конституции Немецкой демократической республики преобразовать себя во временную народную палату и создать соответствующее конституции правительство Немецкой демократической республики.

Президиум Немецкого народного совета в связи с этим созывает на 7 октября в 12 часов дня в Берлине планарное заседание Немецкого Народного совета».

РЕЗОЛЮЦИЯ ЦЕНТРАЛЬНОГО ПРАВЛЕНИЯ ОБ'ЕДИНЕННЫХ СВОБОДНЫХ НЕМЕЦКИХ ПРОФСОЮЗОВ

БЕРЛИН, 6 октября. (ТАСС). Как сообщает газета «Нейес Дейчланд», на состоявшемся вчера заседании Центрального правления ОСНП была единогласно принята резолюция, в которой отмечается, что на тысячах предприятий рабочие, служащие, молодежь и технический персонал потребовали от Немецкого Народного совета предпринять шаги к созданию правительства Немецкой Демократической республики с резиденцией в столице Германии — Берлине. В резолюции далее говорится:

«Центральное правление ОСНП поддерживает эти требования, выставленные рабочими, 76 процентов которых в восточной зоне об'единены в профсоюзы и которые стоят во главе борьбы за восстановление единства Германии, за создание немецкого правительства и заключение мирного договора. Центральное правление ОСНП заявляет о своей готовности участвовать в переговорах по созданию такого правительства.

В напряженной борьбе за единство Германии перед профсоюзами стоит серьезная задача поддержать всеми силами работу Национального фронта, преодолеть тред'юнионизм и убедить каждого рабочего и каждую работницу, каждого члена профсоюза в том, что цели профсоюзов могут быть осуществлены лишь в том случае, если удастся провести в жизнь великие цели Национального фронта — демократическое единство и независимость Германии».

К правительственному кризису во Франции

Заявление Мориса Тореза

ПАРИЖ, 6 октября. (ТАСС) Сегодня президент республики принял отставку правительства Кэя.

Выступая перед своими избирателями в Монруже (департамент Сены), Морис Торез, говоря об отставке правительства Кэя, отметил:

«Рабочие, крестьяне, служащие, торговцы, бывшие участники войны, престарелые трудящиеся, матери семей — все достаточно натерпелись от этого правительства и от его политики, нищеты, реакции и войны.

Народные массы по фактам судят об обоснованности нашей оппозиции плану Маршалла, который способствовал не возрождению нашей страны и не улучшению положения трудящихся, а, наоборот, привел к упадку и загниванию нашей промышленности, которые способствуют дальнейшему росту безработицы и все больше снижают жизненный уровень народных масс.

План Маршалла и вытекающий из него Атлантический пакт заставляют нашу страну производить все более чудовищные военные расходы, и тем самым отклоняется удовлетворение законных требований трудящихся.

Вот что должны признать руководители социалистической партии, несущие тяжелую ответственность за устранение из правительства министров-коммунистов, что было сделано для того, чтобы в сотрудничестве с явно реакционными группировками и партиями проводить политику маршаллизации, которая разоряет Францию и порабощает наш народ.

Руководители социалистической партии должны будут признать, что они совершили больше, чем ошибку, к выгоде реакции, внося раскол в единство рабочих и демократических сил. Руководители социалистической партии согласны по основным вопросам со своими партнерами из правительства Кэя. Вместе с ними они подписались под планом Маршалла, под Атлантическим пактом. Вместе с ними они продолжали преступную войну против народов Вьетнама. В настоящее время Рамадье находится в Вашингтоне для того, чтобы «настаивать, — как заявляет газета «Популер», — на перевооружении Франции» и на участии в организации нового антисоветского крестового похода. Руководители социалистической партии во главе с Жюлем Моком являются организаторами кровавых репрессий против рабочего класса и виновниками произвола, направленного против избранников народа и сторонников свободы и мира.

К счастью, непреодолимое движение единства вовлекает в общую борьбу огромные массы трудящихся различных политических убеждений, различных верований, включая трудящихся — социалистов и католиков.

Весь народ, как один человек, требует покончить с политикой, проводимой в течение 30 месяцев.

Настало время порвать путы, которыми военная клика американских империалистов сковывает нашу страну, и восстановить нашу полную национальную независимость; настало время создать во Франции такое правительство, которого ожидает страна, — правительство демократического единства, правительство прогресса, свободы и мира».

ФРАНЦУЗСКИЕ ТРУДЯЩИЕСЯ ТРЕБУЮТ СОЗДАНИЯ ПРАВИТЕЛЬСТВА ДЕМОКРАТИЧЕСКОГО ЕДИНСТВА

ПАРИЖ, 7 октября. (ТАСС). Как только стало известно об отставке правительства Кэя, на имя президента республики стали поступать многочисленные письма, телеграммы, резолюции и т. д., содержащие требование создания правительства демократического единства. С такими требованиями выступили, например, организация Союза французских женщин департамента Сены, бюро муниципального совета города Сен-Дени, совет организации «Борцы за мир и свободу» и организация Союза республиканской молодежи Франции в городе Антони (департамент Сены), об'единения профсоюзов ВКТ департаментов Роны и Луары и многие другие общественные, политические и профсоюзные организации, а также коллективы многих предприятий страны.

Организация Союза французских женщин департамента Сены в своей резолюции подчеркивает, что отставка Кэя вызвана ростом недовольства трудящихся масс. В резолюции говорится:

«Для того, чтобы семьи имели достойные условия существования; для того, чтобы каждый своим мирным трудом мог вносить свой вклад в общее благосостояние; для того, чтобы наши сыновья возвратились из Индо-Китая и чтобы прекратилась эта жестокая война; для того, чтобы Франция вновь стала независимой нацией; для того, чтобы установился мир, — женщины, матери всех политических убеждений, присоединяйтесь к призыву организации Союза французских женщин департамента Сены. Заявите президенту республики и вашим избранникам о вашей воле создать правительство демократического единства в соответствии с желанием, которое неоднократно выражал наш народ и о котором он заявил во всеуслышание своим голосованием за мир».

На заседании Совета организации «Борцы за мир и свободу» города Антони была принята резолюция, требующая «создания правительства, отвечающего программе национального совета Сопротивления».

ОТСТАВКА ФРАНЦУЗСКОГО ПРАВИТЕЛЬСТВА ПРИНЯТА ПРЕЗИДЕНТОМ РЕСПУБЛИКИ

ПАРИЖ, 6 октября. (ТАСС). Как сообщает агентство Франс Пресс, канцелярия президента республики в своем коммюнике официально подтверждает, что Венсан Ориоль принял отставку правительства Кэя.

ПОДГОТОВКА АГРЕССИИ ПОД ЭГИДОЙ США

ВАШИНГТОН, 6 октября. (ТАСС). Вчера состоялось первое заседание так наз. комитета обороны агрессивного Северо-атлантического союза, в котором участвовали представители 12 стран — участниц Атлантического договора. Большинство этих стран было представлено военными министрами и начальниками штабов.

После пропагандистской вступительной речи министра обороны США Джонсона, который расписывал военные планы США, как направленные якобы к миру, участники совещания приняли «конфиденциальную повестку дня», и заседание продолжалось в закрытом порядке.

Подписание Трумэном законопроекта об оказании военной помощи иностранным государствам

ВАШИНГТОН, 6 октября. (ТАСС). Президент США Трумэн подписал законопроект об оказании так называемой военной помощи государствам — участникам Атлантического договора и другим странам на общую сумму свыше 1.314 миллионов долларов.

ШАХМАТЫ

Под редакцией кандидата в мастера З. ХОДЖАЕВА

ЗАДАЧА № 46.

В. САВЧЕНКО (Ташкент)

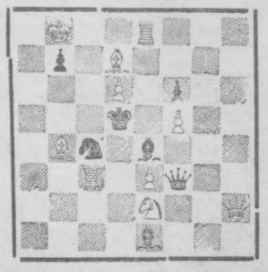

Белые: Крb8, Фh2, Лс3 е8, Сb4, d7, Ке2 пп d6, е3, f5 (10).

Черные: Крd5, Фf3, Се1, е4, Кс4, пп b7, f6 (7)

Мат в 2 хода.

В этой задаче, как и в предыдущей, наряду с действительным решением имеется сильный ложный след, причем как в первом, так и во втором случае белые дают мат черным одними и теми же ходами.

* * *

ХРОНИКА СОРЕВНОВАНИЙ

✦ Подведены итоги квалификационной работы в шахматно-шашечных организациях Ташкента за шесть месяцев. За это время проведено 320 турниров, в которых приняли участие 4400 шахматистов и 360 шашистов. По итогам этих турниров 648 шахматистов получили пятый всесоюзный разряд, 219 — четвертый разряд, 269 — третий разряд, 40 — второй разряд и 19 шахматистов — первый разряд. 77 человек подтвердили первый, второй и третий разряды.

✦ Закончились игры в первой группе полуфинала первенства Ташкента по шахматам. Первое место занял Кучмар, второе — Сорокин. Близятся к концу игры во второй группе полуфинала. Впереди — Мушкатин и Татур. В третьей группе лидируют кандидат в мастера Вишнецкий и Мурадянц.

✦ Закончилось шахматное первенство ДСО «Труд». Первое место занял перворазрядник У. Эльбеков.

✦ В Бухаре закончился квалификационный шахматный турнир. По итогам турнира второй всесоюзный разряд по шахматам присвоен А. Иноятову, М. Салихову и М. Ахмедову.

НАША ПОЧТА

Вчера редакция получила 70 писем читателей.

Жильцы домов №№ 20 и 22 по 2-му Островному тупику тт. **Разуваев, Кроль, Давыдов** сообщают, что по вине Куйбышевского райкомхоза на участках этих домов была засыпана арычная сеть, из-за чего залило водой подвальные помещения. Несмотря на неоднократные заявления жильцов, Куйбышевский райкомхоз не принимает мер к восстановлению арычной сети.

Читатель тов. **Василенко** пишет, что, несмотря на обильный урожай, в Ташкент нередко завозятся недоброкачественные фрукты и овощи. В колхозные ларьки и магазины зачастую поступают недозревшие дыни, арбузы, виноград. Министерство торговли УзССР не принимает мер к упорядочению торговли фруктами и овощами в городе.

В письме, посланном редакцией на расследование, приводились факты о злоупотреблениях директора школы № 1 Ургутского района, Самаркандской области, Икрамова. Заместитель начальника отдела педвузов и училищ Министерства просвещения УзССР тов. Черняк сообщил, что приказом по министерству Икрамов с работы снят.

Ответственный редактор
В. Я. НЕПОМНИН.

В ТЕАТРАХ и КИНО

ТЕАТР им. НАВОИ — 8/X **Аида**, 9/X утром **Риголетто**, вечером **Коппелия** с участием лауреата Международного фестиваля демократической молодежи и студентов в Будапеште, солистки балета Гос. узбекского театра оперы и балета Галии Измайловой.

ТАШГОСЦИРК — **большая цирковая программа** в 3-х отделениях. Начало в 9 час. вечера. В воскресенье 9/X **три представления**. Начало в 1, 4 часа дня и 9 час. вечера.

РЕСПУБЛИКАНСКИЙ ТЕАТР КУКОЛ — 9/X в 11 час. утра, 12 час. дня **Сказка о рыбаке и рыбке** и **Колобок**, в 1 и 2 часа дня **Дюймовочка**, в 3 и 4 часа дня **Сказка о мертвой царевне и семи богатырях**.

«РОДИНА» — днем **Робинзон Крузо**, вечером **Артисты цирка**.

«ИСКРА» — днем и вечером **Артисты цирка**.

«УЗБЕКИСТАН» — **Артисты цирка**.

«КРАСНЫЙ ОКТЯБРЬ» — **Петр I** (1-я серия).

«НАВОИ» (зимн.) — **Артисты цирка**.

«ВАТАН» — **Цыганский барон**.

«ХИВА» — **Снежная фантазия**.

«УДАРНИК» — **Кащей бессмертный**.

«ОКТЯБРЬ» — **Повесть о настоящем человеке**.

«ИСКРА» (летн.) — **Без вины виноватые**. Начало сеанса в 8 час. 40 мин. вечера.

РУССКИЙ ДРАМАТИЧЕСКИЙ ТЕАТР им. ГОРЬКОГО

ОТКРЫТИЕ ЗИМНЕГО СЕЗОНА

8 октября вечером, 9 октября утром **МОСКОВСКИЙ ХАРАКТЕР**

9 октября вечером **КОВАРСТВО И ЛЮБОВЬ**

Начало вечерних спектаклей в 8 час. вечера, дневных — в 12 час. дня. Касса открыта с 2 час. дня.

ТЕАТР СОВЕТСКОЙ АРМИИ ТуркВО
ОТКРЫТИЕ СЕЗОНА 1949-50 г.

12/X — **Особняк в переулке.**
13/X — **На той стороне.**
14/X—**Собор Парижской богоматери**
15/X — **Особняк в переулке.**
16/X утром — **На той стороне.**
16/X вечером — **Собор Парижской богоматери.**

ДВОРЕЦ КУЛЬТУРЫ ТЕКСТИЛЬЩИКОВ

9 октября спектакль театрального коллектива Дворца текстильщиков **А. Корнейчук.**

Платон Кречет

Пьеса в 3-х действиях, 5 карт. Постановка — режиссера **А. П. Стахова.**

Начало в 9 час. 30 мин. вечера. Принимаются заявки на коллективное посещение (телеф. 36-440, доп. 350).

ВНИМАНИЮ ВКЛАДЧИКОВ СБЕРЕГАТЕЛЬНЫХ КАСС!

10 октября 1949 г. в 8 час. вечера в помещении Центральной сберегательной кассы № 3628 Куйбышевского района города Ташкента (улица Пушкина, № 4)

БУДЕТ ПРОВЕДЕН

ЧЕТЫРНАДЦАТЫЙ ТИРАЖ ПО ВЫИГРЫШНЫМ ВКЛАДАМ,

хранящимся в сберегательных кассах города Ташкента.

Вход на тираж свободный для всех.

Тиражная комиссия.

ИНСТИТУТ им. СЕМАШКО

об'являет конкурс

НА ЗАМЕЩЕНИЕ ВРАЧЕБНЫХ ДОЛЖНОСТЕЙ

в Республиканской физиотерапевтической поликлинике по всем специальностям.

К участию в конкурсе допускаются врачи с клиническим или больничным стажем по основной специальности не менее 5 лет и по физиотерапии не менее 3 лет.

Документы по установленной форме представить в дирекцию института им. Семашко: г. Ташкент, Узбекистанская улица, 31/33.

Срок конкурса — один месяц со дня об'явления в газете.

ПОЛИКЛИНИКА РАБОТАЕТ ЕЖЕДНЕВНО,

кроме выходных дней, с 1 часа дня до 8 час. вечера.

ТАШКЕНТСКИЙ ПЕДАГОГИЧЕСКИЙ ИНСТИТУТ ИНОСТРАННЫХ ЯЗЫКОВ

об'являет прием в аспирантуру

по специальностям:

1. **Английская филология,**
2. **Немецкая филология,**

При заявлении на имя директора института необходимо представить: 1) нотариальную копию диплома об окончании вуза, 2) автобиографию и 3 фотокарточки, 3) личный листок по учету кадров в 2-х экземплярах, 4) развернутую общественно-политическую и деловую характеристику с места работы, 5) списки опубликованных научных трудов или реферат по специальности, 6) справку о производственном стаже — не менее 3-х лет, 7) справку о состоянии здоровья, 8) документ об отношении к воинской обязанности — для военнообязанных.

Прием документов производится до 15 октября 1949 года.

Все поступающие подвергаются приемным испытаниям по курсу основ марксизма-ленинизма, по специальной дисциплине и второму иностранному языку.

Приемные испытания начинаются с 20 октября 1949 года.

Справки дает ученый секретарь института.

Адрес: город Ташкент, Саперная улица, № 11. Тел. 33-448.

СРЕДНЕАЗИАТСКОЕ УПРАВЛЕНИЕ НАЧАЛЬНИКА РАБОТ № 433 «ЭЛЕКТРОМОНТАЖ—53» ЗАКЛЮЧАЕТ НА 1949—50 гг.

ПОДРЯДНЫЕ ДОГОВОРЫ НА ЭЛЕКТРОМОНТАЖНЫЕ РАБОТЫ

(по всем городам Средней Азии)

по монтажу: силовых установок, оборудования станций, подстанций, линейных сооружений (высоковольтных и низковольтных), **сигнализации и связи, освещения промышленных и жилых зданий,**

А ТАКЖЕ КАБЕЛЬНЫХ РАБОТ

(силовых и слаботочных), выполняемые своей рабочей силой.

Обращаться: г. Ташкент, Педагогическая улица, № 75. Телефон 34-720.

Обязательное распоряжение

Исполнительного комитета Ташкентского ордена Красного Знамени городского Совета депутатов трудящихся

от 17 августа 1949 г. № 11 гор. Ташкент

ОБ ОСНОВНЫХ ПРАВИЛАХ ПОЛЬЗОВАНИЯ ГОРОДСКИМ ВОДОПРОВОДОМ

Исполком Ташгорсовета решил:

Утвердить нижеследующие основные правила пользования городским водопроводом.

1. Пользоваться водопроводной водой имеют право граждане, учреждения и промышленные предприятия, являющиеся абонентами треста «Водоканал».

2. Все абоненты обязаны:

а) своевременно оплачивать счета за воду. Счета подлежат оплате в течение 5 дней со дня вручения. При неоплате счета в 10-дневный срок подача воды прекращается без предупреждения.

ПРИМЕЧАНИЕ: Абоненты, пользующиеся водой из уличных водоразборов, оплачивают по тарифу за воду при удаленности от них водоразборных кранов не свыше 300 метров, а при расстоянии свыше 300 метров — со скидкой в 50 процентов;

б) содержать водопроводные установки в исправном состоянии;

в) плотно закрывать краны после пользования ими;

г) отеплить водоразборы на зиму не позднее 15 ноября;

д) не допускать утечки и бесхозяйственного расходования воды.

3. Махалинские комитеты, управляющие домами и абоненты должны следить за исправным состоянием колонок и кранов и при их неисправности сообщать диспетчеру водопровода по телефону № 31-595 или 37-595.

4. Абоненты, имеющие водопроводный ввод, в случае неисправности в водопроводном устройстве (на территории дворов, зданий и предприятий) обязаны немедленно выключать воду на поврежденном участке и ремонтировать его.

5. При утечке воды в водопроводных устройствах абонента вследствие неисправности водопровода или бесхозяйственного отношения к нему, вне зависимости от наличия водомера, с абонента взыскивается плата за нерасходованную воду в зависимости от размеров утечки за месяц в трехкратном размере.

При повторных случаях, помимо начислений, абонент отключается от городского водопровода на 3 месяца.

6. Абонентам и остальным гражданам воспрещается открывать люки смотровых колодцев городского водопровода и производить в колодцах какие-либо работы.

7. Воспрещается использовать противопожарные гидранты и противопожарные краны на какие-либо другие нужды, кроме борьбы с пожарами.

8. У водопроводных колонок воспрещается стирать белье, купаться, поить животных.

9. Абонентам воспрещается также:

а) поливать водой из водопровода сады, огороды, дворы и улицы. При нарушении взыскивается плата по поливным нормам за истекший поливной период года в трехкратном размере.

При повторных случаях, кроме начислений за полив, абонент отключается от городского водопровода на 3 месяца;

б) отпускать воду на сторону без разрешения треста «Водоканал»;

в) без ведома треста «Водоканал» делать переустройство своих водопроводов.

10. При обнаружении работниками треста «Водоканал» самовольно подключающихся к водопроводной сети водопроводный ввод отключается и плата за воду взыскивается из расчета за год по круглосуточному расходу присоединенных приборов.

11. Абоненты обязаны допускать к осмотру водопроводных устройств и к проверке соблюдения правил пользования водой представителей треста «Водоканал», пред'явивших удостоверения с фотокарточкой и печатью.

12. Контроль и наблюдение за выполнением настоящего обязательного распоряжения возложить на трест «Водоканал» и органы милиции.

13. На виновных в нарушении п. п. 6, 7, 8 налагать штрафы до 100 рублей или принудительные работы до одного месяца.

14. Настоящее обязательное распоряжение вступает в силу через 15 дней с момента его опубликования и действует на территории гор. Ташкента.

Председатель исполкома Ташгорсовета С. ХУСАИНОВ.

Секретарь исполкома Ташгорсовета А. АБДУЛЛАЕВА.

ЛЕНИНГРАДСКИЙ ЗАВОД «ПНЕВМАТИКА»

ИЗГОТОВЛЯЕТ

ПНЕВМАТИЧЕСКИЕ РУЧНЫЕ МАШИНЫ:

СВЕРЛИЛЬНЫЕ — для сверления отверстий в металле диаметром до 32 мм.;

ШЛИФОВАЛЬНЫЕ — для зачистки различных металлических поверхностей;

КЛЕПАЛЬНЫЕ МОЛОТКИ—для клепки горячих заклепок диаметром до 22 мм.

Подробные данные сообщаются по запросу. Обращаться по адресу: г. Ленинград, В. О., 18 линия, д. 27-б.

Ленинградский областной швейно-трикотажный союз

ПРОДАЕТ

по безналичному расчету организациям

НОВЫЕ ЧУЛОЧНЫЕ АВТОМАТЫ МАРКИ ЧА.9

с тульского завода, выпуска 1947 г.

Обращаться по адресу: Ленинград, Суворовский проспект, 56, телефон 1-42-80.

Буянова Анастасия Павловна, прож. по ул. Шота Руставели, 41, кв. 15, возбуждает дело о разводе с Кузнецовым Иваном Сергеевичем, прож. в г. Москве, по ул. Большая Калитниковская, 1, кв. 1. Дело подлежит рассмотрению в нарсуде 5 уч. Фрунзенского р-на г. Ташкента.

Кувшинова Любовь Васильевна, прож. по ул. Д. Бедного, 11, возбуждает дело о разводе с Кувшиновым Георгием Дмитриевичем, прож. по ул. Транспортная, 16. Дело подлежит рассмотрению в нарсуде 3 уч. Центрального р-на г. Ташкента.

Автина Мария Кузьминична, прож. по ул. Гоголя, 38, кв. 4, возбуждает дело о разводе с Креймерман Ефимом Абрамовичем, прож. по ул. Лугина, 75. Дело подлежит рассмотрению в нарсуде 3 уч. Центрального р-на г. Ташкента.

Зимина Лидия Николаевна, прож. по 1-му Кладбищенскому пер., 16, возбуждает дело о разводе с Зиминым Леонидом Николаевичем, прож. по ул. Линейная, 36. Дело подлежит рассмотрению в нарсуде 6 уч. Куйбышевского р-на г. Ташкента.

АДРЕС РЕДАКЦИИ и ИЗДАТЕЛЬСТВА: Ташкент, Алексеевская, № 8. ТЕЛЕФОНЫ ОТДЕЛОВ РЕДАКЦИИ: Партийной жизни—34054; Пропаганды—33475; Сельскохозяйственного — 31520. Промышленного — 34364; Культуры и быта — 34364; Информации — 30522; Писем трудящихся — 34292; Отдел объявлений — 37062; Дежурный по редакции — 37277; Коммутатор — 36334. Р. 05545. Изд № 199. Тираж 76.500. Типография Объединенного изд-ва «Правда Востока» и «Кзыл Узбекистан».