ПРОЛЕТАРИИ ВСЕХ СТРАН, СОЕДИНЯЙТЕСЬ!

ПРАВДА ВОСТОКА

ОРГАН ЦЕНТРАЛЬНОГО КОМИТЕТА, ТАШКЕНТСКОГО ОБЛАСТНОГО И ГОРОДСКОГО КОМИТЕТОВ КП(б) УЗБЕКИСТАНА И ВЕРХОВНОГО СОВЕТА УзССР.

№ 215 (7858). | ВОСКРЕСЕНЬЕ, 30 ОКТЯБРЯ 1949 ГОДА. | Цена 20 коп.

СЕГОДНЯ В НОМЕРЕ:

МЕСЯЧНИК ЗАВЕРШЕНИЯ УБОРКИ УРОЖАЯ ХЛОПКА. **Выше знамя предоктябрьского соревнования на сборе и сдаче хлопка государству!** (1 стр.).

К 10-летию воссоединения украинского и белорусского народов. К. Базилевич. — Страницы истории (2 стр.).

ПАРТИЙНАЯ ЖИЗНЬ. **А. Яковлев.** — Организующая сила сельских коммунистов (2 стр.).

А. Андреев, И. Осин. — Не медлить с подготовкой к ворохоочистке (2 стр.).

В. Вертянкин. — Транспорт Хорезма может работать лучше (2 стр.).

С. Ибрагимов. — К вопросу об узбекской орфографии (3 стр.).

И. Деушев. — Радиофикация колхозных сел (3 стр.).

Четвертая сессия Генеральной Ассамблеи ООН (3—4 стр.).

Бидо получил полномочия Национального собрания на формирование правительства (4 стр.).

Патриотический долг молодежи республики

Славной советской молодежи принадлежит огромная и почетная роль в строительстве новой жизни, в строительстве коммунизма в нашей стране. Воспитанная большевистской партией в духе животворного советского патриотизма, в духе беспредельной любви и преданности своей социалистической Родине, советская молодежь вписала немало замечательных героических страниц в историю нашей Отчизны. Сейчас молодежь страны Советов, воодушевленная гениальными предначертаниями товарища Сталина о дальнейшем под'еме народного хозяйства и культуры страны, самоотверженно борется за досрочное выполнение послевоенной пятилетки. Советские юноши и девушки трудятся на фабриках, заводах, новостройках, на полях колхозов и совхозов, строят новые железные дороги, проводят в жизнь великий сталинский план преобразования природы. На всех участках нашего гигантского строительства молодежь — в первых рядах, проявляя подлинно социалистическое отношение к труду, показывая образцы трудового героизма и творческой инициативы.

Советская молодежь окружена в нашей стране отеческой заботой партии, советского государства, великого Сталина. Ей созданы неограниченные возможности для повышения политического уровня и культурного кругозора, получения знаний, для применения своих сил и способностей в любой отрасли хозяйственного и культурного строительства.

Почетные и ответственные задачи стоят теперь перед молодежью нашей республики, особенно на селе. Сейчас решается судьба урожая хлопка, выращенного хлопкоробами Узбекистана. Весь узбекский народ держит сейчас ответственный экзамен перед страной на выполнение и перевыполнение государственных заданий по производству хлопка-сырца. Задача заключается в том, чтобы удесятерить наши силы, добиться резкого повышения темпов сбора и сдачи хлопка государству, собрать и сдать весь урожай до последней коробочки на государственные заготовительные пункты. Над успешным выполнением этой задачи трудятся сейчас все трудящиеся нашей республики.

Громадная роль в борьбе за хлопок принадлежит нашей молодежи. Тысячи молодых патриотов — колхозников и колхозниц, рабочих совхозов отдают все свои силы, чтобы своевременно, высококачественно и без потерь собрать богатый урожай. Многие передовые комсомольско-молодежные бригады и звенья, молодые сборщики и сборщицы, высоко подняв знамя социалистического соревнования в честь 32-й годовщины Великой Октябрьской социалистической революции, показывают образцы подлинно стахановского труда. С гордостью и уважением произносят трудящиеся нашей республики имена лучших сборщиков, молодых патриотов, выполняющих ежедневно по 2—3 нормы, 8 тонн хлопка сдала на хирман комсомолка колхоза имени Карла Маркса, Сталинского района, Андижанской области, Якутхон Хайдарова. Комсомолка Мукамбар Юсупова из колхоза имени Ворошилова, Карасуйского района, Ташкентской области, взяла обязательство собрать за сезон 10 тонн хлопка. Девушка твердо помнит о своем слове и ежедневно в 2—3 раза перевыполняет нормы сбора.

В Букинском районе, Ташкентской области, славятся сборщицы комсомолки Хайри Халматова из колхоза имени Молотова и Саадат Шадманова из колхоза имени Вильямса. Саадат Шадманова за день собирает по 170 килограммов сырца. Не меньше сдает на хирман и Хайри Халматова.

Руководитель комсомольско-молодежного звена колхоза имени Юсупова, Чиназского района, Ташкентской области, Хусанбай Каримов ежедневно собирает по 140—150 килограммов хлопка. Молодой хлопкороб обязался собрать за сезон 15 тонн сырца и успешно выполняет взятое обязательство. Заслуженным авторитетом пользуются молодые колхозники сельскохозяйственной артели «Сталинград», Тюря-Курганского района, Наманганской области, Зибиджан Худайбердыева и Узакбай Аюпбаев. Их самоотверженный труд вдохновляет на трудовые подвиги всю молодежь этого передового колхоза.

В Карасуйском районе, Ташкентской области, хорошо известно имя Раби Рахматуллаевой — молодой сборщицы из колхоза имени Ворошилова. Девушка систематически перевыполняет производственное задание и уже собрала свыше 5 тонн сырца.

Таких примеров трудовой доблести и высокого понимания нашей молодежью своих задач можно привести немало. Сельская молодежь, как правило, идет в авангарде, она составляет большую часть передовых сборщиков хлопка.

Однако еще далеко не везде сельские комсомольцы и несоюзная молодежь напряженно работают на хлопковых полях. К сожалению, имеют место и такие факты, когда многие комсомольцы вместо того, чтобы работать на полях, отсиживаются в канцелярии, работают на второстепенных участках. Свыше 20 тысяч колхозных комсомольцев не работает на полях. Так, например, в колхозе «Сталинчи», Ак-Дарьинского района, Самаркандской области, из 28 членов ВЛКСМ в сборе хлопка участвуют только 14, причем ни один из них не выполняет дневных норм.

Важнейший патриотический долг комсомольцев и несоюзной молодежи нашей республики — быть в авангарде борьбы за скорейшую уборку урожая и сдачу его государству. Комсомольцы, несоюзная молодежь должны мобилизовать все свои силы на успешное проведение хлопкозаготовок, активно участвовать в замечательном движении 5—7-тысячников на уборке, честно и самоотверженно трудиться на хлопковых полях. Сельская молодежь должна видеть сейчас свою самую главную, самую решающую задачу в том, чтобы быть в первых рядах борцов за выполнение и перевыполнение плана хлопкозаготовок, дать нашей любимой Родине как можно больше высококачественного хлопка.

Совет Министров УзССР и Центральный Комитет КП(б) Узбекистана в целях преодоления серьезного отставания в сборе и сдаче хлопка-сырца государству признали необходимым провести в республике до конца ноября месячник по завершению уборки урожая хлопка и сдачи его государству. Долг нашей молодежи — активно участвовать в месячнике, показывать образцы стахановской работы на полях колхозов и совхозов. Боевая задача комсомольских организаций — ширить среди молодежи социалистическое соревнование, движение пяти-семитысячников, неустанно повышать производительность труда молодых сборщиков и сборщиц, выполнять и перевыполнять дневные нормы сбора. Наша партия, великий Сталин воспитывают молодежь бодрой, верящей в свои силы, не боящейся трудностей и препятствий. Нет сомнения, что комсомольцы и вся молодежь нашей республики не пожалеют своих сил и труда, чтобы с честью оправдать доверие партии, народа, завоевать новые победы на фронте хлопкозаготовок, встретить славную 32-ю годовщину Великого Октября и 25-летний юбилей Узбекской ССР новыми победами и достижениями, новыми замечательными патриотическими делами.

Все силы молодежи — на борьбу за скорейшее завершение уборки урожая и сдачи его государству! Работать самоотверженно, работать напряженно, быть в авангарде соревнующихся, множить и множить успехи на хлопковых полях — такова почетная задача молодежи республики.

Месячник завершения уборки урожая хлопка

Выше знамя предоктябрьского соревнования на сборе и сдаче хлопка государству!

Комсомольцы показывают пример

Первым в Кировском районе, Ферганской области, выполнил задание по хлопкосдаче колхоз «Ленин-Юлы». Он сдал государству по 22 центнера хлопка с гектара. Лучших результатов добилась бригада коммуниста Ишанкулова. С каждого из 35 гектаров она получила по 26 центнеров сырца.

Комсомольская организация обсудила свои задачи в дни месячника завершения сбора урожая хлопка и сдачи его государству. Комсомольцы, вся колхозная молодежь активно включились в месячник.

Комсомольско-молодежное звено, возглавляемое тов. Салимовой, сдав с каждого из 7 гектаров по 28 центнеров хлопка, взяло обязательство в дни месячника сдать еще по 12 центнеров и перевыполнить принятое ранее социалистическое обязательство. На полях звена еще много хлопка. Молодые хлопкоробы работают в эти дни с большой самоотверженностью. Комсомолка Хамра Мирзаева собрала 6.250 килограммов хлопка. Она решила в дни месячника сдать на хирман еще не менее 3 тысяч килограммов и настойчиво выполняет это обязательство. В отдельные дни ее показатели достигают почти двухсот килограммов хлопка.

В колхозе «Ленин-Юлы» 50 молодых сборщиков и сборщиц перевыполняют нормы. Колхоз и после выполнения плана хлопкосдачи ежедневно отвозит на заготпункт хлопка-сырца в размере 2—2,5 процента к плану.

Эркин МУКИМОВ.
Секретарь Кировского райкома ЛКСМ Узбекистана.

ПЯТИТЫСЯЧНИКИ СДЕРЖАЛИ СВОЕ СЛОВО

БЕГОВАТ. (**Корр. «Правды Востока»**). В начале уборки передовые сборщики совхоза «Дальверзин» № 3 обязались собрать за сезон не менее 5—7 тысяч килограммов хлопка. Сейчас многие из них уже выполнили свои обязательства. Например, на 1-м отделении совхоза из 18 человек, взявших повышенные обязательства, 8 собрали более 5—6 тысяч килограммов сырца. Особенно отличаются здесь молодые сборщицы С. Ташпулатова, Х. Кулдашева, комсомолец Ташматов, сдавшие на хирман по 6 и более тонн хлопка.

Звеньевая 3-го отделения комсомолка А. Усейнова ежедневно собирает по 90—110 килограммов сырца. Ее звено сдало по 36 центнеров хлопка с гектара.

В ответ на постановление Совета Министров УзССР и ЦК КП(б) Узбекистана о проведении месячника стахановцы хлопкоуборочной решили еще шире развернуть социалистическое соревнование за завершение уборки урожая в ноябре.

ПОМОЩЬ ПОДШЕФНОМУ КОЛХОЗУ

Коллектив Янги-Юльского консервного завода обязался собрать на хлопковых полях 150 тонн сырца. На уборку урожая в подшефный колхоз «Учкун» выехали 110 консервщиков.

Группа агитаторов предприятия с комплектом книг выехала в бригады сельхозартели, где проводит беседы и читки газет. Дирекция и заводской коллектив выделили премии для поощрения лучших сборщиков.

ДОСКА ПОЧЕТА

За досрочное выполнение плана хлопкосдачи заносятся **на республиканскую Доску почета:**

Колхоз имени Сталина, Ходжейлинского района, Кара-Калпакской АССР (председатель правления тов. **Каранов,** секретарь парторганизации тов. **Маткаримов**).

Колхоз имени Молотова, Ходжейлинского района, Кара-Калпакской АССР (председатель правления тов. **Утемуратов**).

Колхоз «Азад», Митанского района, Самаркандской области (председатель правления тов. **Турдыев,** секретарь комсомольской организации тов. **Самандаров**).

Колхоз имени Андреева, Фаришского района, Самаркандской области (председатель правления тов. **Давлятов,** секретарь парторганизации тов. **Иргашев**).

Привести в действие все резервы для завершения плана хлопкозаготовок

АНДИЖАН. (УзТАГ). Здесь состоялось межрайонное совещание партийного, советского и колхозного актива, в котором приняли участие председатели колхозов, секретари колхозных парторганизаций, агрономы, руководители МТС, работники партийных и советских организаций Пахта-Абадского, Мархаматского, Ленинского, Андижанского, Алтын-Кульского, Избаскентского районов. Участники совещания обсудили вопрос о ходе хлопкозаготовок в основных хлопкосеющих районах Андижанской области.

Выступивший с докладом секретарь обкома партии тов. Мирзаахмедов подчеркнул, что андижанские хлопкоробы несут большую долю ответственности за судьбу выполнения плана сбора и сдачи сырца всей республикой. Тов. Мирзаахмедов отметил, что, несмотря на наличие большого количества раскрывшихся коробочек, темпы уборки и заготовок сырца все еще неудовлетворительны. Важнейшими причинами, обусловливающими отставание хлопкоробов области, является недостаточное использование имеющихся людских и материально-технических ресурсов.

В заключение тов. Мирзаахмедов указал, что колхозы области располагают всем необходимым, чтобы при всех условиях собрать выращенный богатый урожай и сдать его государству до 1 декабря.

Секретарь Андижанского райкома партии тов. Курбанов в своем выступлении признал, что партийные, советские и сельскохозяйственные организации района неудовлетворительно руководят хлопкозаготовками. Многие руководители колхозов и сельсоветов не прониклись чувством ответственности за судьбу урожая. В районе менее чем наполовину выполнен план хлопкозаготовок. Невыход колхозников на уборку урожая в отдельные дни достигает по району 3—4 тысяч человек. Значительная часть сборщиков не выполняет дневных норм. Тов. Курбанов сообщил о мерах, которые принимаются в районе для повышения темпов сбора и сдачи сырца. Число сборщиков хлопка будет доведено до 19 тысяч человек. К участию в уборочных работах дополнительно привлекается более полутора тысяч колхозников из овощеводческих сельхозартелей, а также служащие районных учреждений.

Секретари райкомов партии: Избаскентского — тов. Хакназаров, Мархаматского — тов. Хайдаров, председатель Пахта-Абадского райисполкома тов. Ибрагимов в своих выступлениях указали на имеющиеся в районах большие возможности повышения темпов сбора и сдачи хлопка-сырца, рассказали о проводящихся в районах мероприятиях, направленных на максимальное повышение темпов хлопкозаготовок. Большое внимание в выступлениях было уделено вопросам руководства социалистическим соревнованием сборщиков, улучшения агитационно-массовой работы среди колхозников.

Председатель колхоза им. Дзержинского, Андижанского района, тов. Мирзаев подверг резкой критике отстающие колхозы, отметив, что низкие темпы сдачи сырца государству во многих сельхозартелях об'ясняются неудовлетворительным состоянием трудовой дисциплины.

— Члены колхоза им. Дзержинского, — заявил тов. Мирзаев, — еще раз подтверждают свое обязательство собрать и сдать государству с каждого гектара по 44 центнера хлопка.

На совещании выступили также председатель колхоза им. Сталина, Ленинского района, тов. Каримова, председатель колхоза им. Калинина, Алтын-Кульского района, тов. Ашуров.

С большой речью на совещании выступил секретарь ЦК КП(б)Уз тов. У. Юсупов. Тов. Юсупов подверг резкой критике недостатки в организации хлопкоуборочных работ, вскрыл причины отставания основной хлопкосеющей области республики. Тов. Юсупов подробно остановился на первоочередных задачах партийных и советских организаций по проведению месячника завершения уборки урожая хлопка и сдачи его государству.

Обязательства рабочих совхоза

БУХАРА. (УзТАГ). Рабочие 4-го отделения совхоза «Нарпай» узнали по радио о решении Совета Министров Узбекской ССР и ЦК КП(б) Узбекистана провести месячник по завершению уборки урожая хлопка и сдачи его государству. Это решение нашло у хлопкоробов единодушное одобрение.

Обсуждая свои возможности по повышению темпов уборки, рабочие отделения наметили конкретные мероприятия по улучшению своей работы. Звено Рукии Мустафаевой обязалось сдать государству с каждого гектара еще по 9 центнеров сырца дополнительно к 23 центнерам, уже сданным на заготпункт. Члены звена Мустафаевой решили привлечь к сбору хлопка своих родных, которые до сих пор были заняты на второстепенных работах. Сборщица Айша Шарафутдинова, рабочий Гайбулла Нуруллаев, собирающие ежедневно по 100 килограммов хлопка, обязались в дни месячника довести сбор до 150 килограммов сырца в день. Конкретные обязательства взяли также члены остальных звеньев 4-го отделения.

КОЛХОЗЫ ЛЕНИНСКОГО СЕЛЬСОВЕТА — ПЕРЕДОВИКИ СОРЕВНОВАНИЯ

ДЖИЗАК. (**По телефону**). Колхозы Ленинского сельсовета идут на первом месте в Джизакском районе по сбору и сдаче хлопка государству. Вслед за артелью имени Ворошилова выполнил свое социалистическое обязательство колхоз имени Ленина. По сельсовету обязательство по сдаче хлопка государству выполнено на 90 процентов.

Успех колхозов Ленинского сельсовета об'ясняется тем, что на уборку урожая привлечены все трудоспособные, достигнута высокая производительность труда сборщиков. В сельхозартели имени Ленина, сдавшей государству по 25 центнеров хлопка с гектара, все колхозники, занятые на уборке урожая, ежедневно выполняют и перевыполняют установленные нормы.

Колхозы сельсовета, включившись в месячник по завершению уборки урожая хлопка и сдачи его государству, обязались закончить уборку всего урожая в первой половине ноября. Для этого решено дополнительно мобилизовать на сбор хлопка несколько сот человек из зерновых бригад.

Большое внимание в передовых колхозах уделяется организации уборки, сушки и очистки курака. В вечернее время на очистку курака привлекается все население сельсовета.

ВЫСОКАЯ ВЫРАБОТКА

ЧИМБАЙ (Кара-Калпакская АССР). (УзТАГ). Как и в предыдущие годы, первенство в социалистическом соревновании хлопкоробов района держит звено Шамурата Мусаева из колхоза имени Ахунбабаева. Сейчас с каждого гектара участка звена собрано и сдано более чем по 60 центнеров хлопка. Все сборщики ежедневно намного перевыполняют нормы, настойчиво борются за выполнение своего обязательства — сдать по 100 центнеров сырца с гектара.

В колхозе имени Сталина 20 сборщиков еще в середине октября выполнили сезонные задания по сбору сырца. Семь колхозников перевыполнили эти задания вдвое. К годовщине Великого Октября выполнить три сезонных задания — таково обязательство лучших стахановок колхоза Заирхан Аллановой и Халджан Абдужаметовой.

ДНЕВНИК ХЛОПКОУБОРОЧНОЙ

Больше организованности в руководстве сбором и заготовками хлопка

В ближайший месяц весь урожай хлопка-сырца должен быть собран с полей и сдан государству без малейших потерь. Для этого необходимо резко повысить темпы сбора хлопка, довести сдачу его на заготовительные пункты до 2—2,5 процента к годовому плану.

Задача эта трудная, но выполнимая. Надо лишь, чтобы повсеместно была обеспечена высокая организованность в руководстве сбором и заготовками и решительно укреплена государственная дисциплина.

В сборе и заготовках хлопка по областям наблюдаются резкие дневные колебания. Были дни, когда Ташкентская область по темпам хлопкосдачи шла на первом месте: сдавалось до 1,3—1,5 процента к обязательству области. Сейчас Ташкентская область идет на пятом месте после Кара-Калпакской АССР, Хорезмской, Кашка-Дарьинской и Ферганской областей. Вслед за ней идут Андижанская, Наманганская, Сурхан-Дарьинская, Бухарская и Самаркандская области.

В последние дни Ташкентская, Ферганская, Андижанская и Наманганская области резко снизили темпы хлопкозаготовок. За 28 октября дневной прирост составил: по Ташкентской области 0,7 процента, Ферганской — 0,2 процента, Андижанской — 0,2 процента, Наманганской — 0,3 процента. Низок дневной прирост и по другим областям республики.

Один из крупнейших недостатков в руководстве уборкой и заготовками хлопка заключается в том, что обкомы и облисполкомы, райкомы и райисполкомы, заготовительные органы не добились высоких темпов хлопкосдачи при любой погоде. Во многих колхозах не подготовлены хлопкосушилки, не налажена огневая сушка сырца.

В постановлении Совета Министров УзССР и ЦК КП(б) Узбекистана о проведении месячника завершения уборки урожая хлопка четко указано, что надо делать, чтобы обеспечить высокие темпы сбора и сдачи хлопка, не допустить потерь сырца. Дело сейчас за практическим осуществлением этих мероприятий.

Больше организованности в руководстве уборкой и заготовками хлопка! Шире социалистическое соревнование областей за быстрейшую уборку и сдачу хлопка государству! Развернуть решительную борьбу с потерями сырца!

ТРУДОВЫЕ УСПЕХИ МАСЛОБОЙЩИКОВ

Рабочие и специалисты маслобойной промышленности Узбекистана, включившись в предпраздничное соревнование, за 6 дней до срока выполнили октябрьский план. Выпущено масла в два раза, а линта — в два с половиной раза больше, чем за весь сентябрь. Сверхплановую продукцию выдают Наманганский, Ленинский, Андижанский, Денауский, Ургенчский маслозаводы. (УзТАГ).

Передовики хлопкоуборочной

☆ ☆ ☆

Крепко держит колхозное переходящее красное знамя сельхозартели «Кзыл Юлдуз» (Пскентский район) бригада коммуниста Алима Аликулова. Бригада ежедневно перевыполняет нормы сбора. Бригадир Алим Аликулов собрал свыше 3 тонн сырца. **На снимке: Алим Аликулов.**

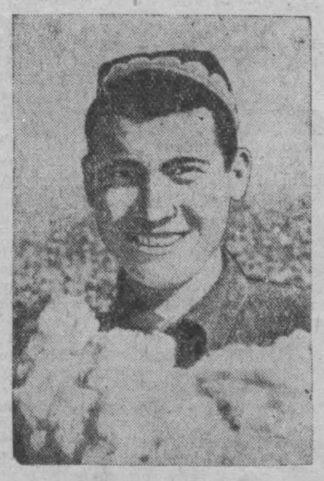

Комсомольско-молодежное звено Тухты Турдыева из совхоза «Нарпай» (Бухарская область) выполнило план сдачи хлопка. Все члены звена собирают не менее чем по 100 килограммов в день. По 120 килограммов ежедневно сдает на хирман звеньевой. **На снимке: Тухта Турдыев.**

6.000 килограммов хлопка собрала с начала сезона звеньевая колхоза им. Ворошилова, Хатырчинского района, Самаркандской области, Зульфия Искандерова. Звено Искандеровой сдало по 25 центнеров сырца с гектара и напряженными темпами продолжает сбор. **На снимке: Зульфия Искандерова.**

10.000 килограммов хлопка обязалась собрать Рахманхон Таджибаева—сборщица сельхозартели им. САКУ, Уйчинского района, Наманганской области. Более 5 тонн хлопка-сырца она уже собрала. **На снимке: Рахманхон Таджибаева.**

(Фотохроника УзТАГ).

ПАРТИЙНАЯ ЖИЗНЬ

Организующая сила сельских коммунистов

Из года в год колхоз «14 лет Октября» одним из первых в Наманганском районе справляется с хлопкозаготовками. Колхоз и нынче идет впереди, наращивая темпы в уборочной. Ежедневно на заготовительный пункт сдается не меньше чем 2—2,5 процента к принятым обязательствам. Передовики уверенно добиваются цели — к 32-й годовщине Великого Октября сдать с каждого гектара по 35 центнеров хлопка.

В том, что всюду, во всех бригадах царит высокий трудовой под'ем, сказывается направляющая роль коммунистов. Они — настоящие вожаки масс, застрельщики всего нового, организаторы успехов на хлопкозаготовках.

В авангарде

Ибрагим Казаков — секретарь партийной организации колхоза — с гордостью рассказывает об успехах звена коммуниста Нишанбая Пулатова.

— Он раньше всех выполнил свои обязательства, — говорит тов. Казаков.

Несколько дней назад Пулатов, выступая на партийном собрании, подробно рассказал об успехах звена. Вместо обещанных 35 центнеров хлопка с гектара сдано уже 36. Они вырастили высокий урожай и поэтому с полной уверенностью дали новое, повышенное обязательство — собрать с каждого гектара еще по 15 центнеров хлопка.

Таков образцовый труд, вдохновляющий пример коммунистов!

Партийная организация еще накануне уборки продумала, как расставить силы. В колхозе — 13 членов и кандидатов партии. Подавляющее большинство их работает на сборе урожая. Каждый взял конкретные обязательства.

Кроме Пулатова, звеньевыми являются еще три члена и кандидата партии, и они идут впереди. Завершают выполнение своих обязательств звенья коммунистов Байдады Куранова, Касыма Досматова. У каждого на счету тысячи килограммов сырца. Сам Байдада Куранов собрал 3,5 тонны.

Когда на собрании партийной организации обсуждалось постановление III пленума ЦК КП(б)Уз, с особой силой был заострен вопрос об авангардной роли коммунистов. Говорилось о том, что их место только в поле, там, где решается судьба урожая. Собрание вменило в обязанность каждому коммунисту собирать хлопок.

На следующий день в поле отправились коммунисты: председатель совета урожайности тов. Султанов, табельщики тт. Хонкельдыев, Хайдаров и другие. С первых же дней уборочной работает в поле и секретарь партийной организации Ибрагим Казаков, умело руководя в то же время всей политической работой среди колхозников.

Коммунист в поле — не только образцовый труженик. Его долг быть организатором соревнования, служить примером высокой трудовой дисциплины. Партийная организация добивается, чтобы именно так проявляли себя все члены и кандидаты партии.

Понятно, почему была так встревожена партийная организация, когда вскрылось, что коммунист Абдулла Таджибаев допустил срыв графика сдачи хлопка в своем звене, сам перестал собирать хлопок. Этот вопрос обсуждался на внеочередном партийном собрании, которое показало, с какой нетерпимостью коммунисты колхоза относятся к фактам разболтанности. За грубое нарушение партийной дисциплины Таджибаеву был об'явлен строгий выговор. Это было суровым наказанием, но оно сыграло и свою воспитательную роль. Сейчас Таджибаев — в ряду лучших. Его звено завершает выполнение взятого обязательства — собрать по 32 центнера хлопка с гектара, а сам он, собирая в день до 80 килограммов сырца, уже имеет на своем счету 4 тонны хлопка.

Секретарь партийной организации тов. Казаков ежедневно учитывает показатели работы членов и кандидатов партии. Об этом же он систематически информирует партийное собрание. На собраниях обсуждаются отчеты коммунистов. Несколько дней назад с отчетами выступили члены партии Муйдин Холматов и Урунбиби Закирова. Первый рассказал о том, как, соревнуясь с колхозником Каримом Назаровым, он собрал уже более 3,5 тонны хлопка. Тов. Закирову же пришлось покритиковать: она в последнее время плохо использует трудовой день. Коммунисты напомнили тов. Закировой, что член партии, не выполняющий норм, нарушает Устав ВКП(б).

Собрание явилось серьезной школой большевистского воспитания для молодой коммунистки Закировой. Спустя два дня секретарь партийной организации уже мог отметить в книге учета резкие перемены: Урунбиби Закирова стала давать в день по две нормы.

Организаторы соревнования

...В полевом стане второй бригады проходило необычное собрание. Выступал руководитель соседней бригады № 1 Касымбай Ишматов, который накануне вместе с двумя сборщиками проверил выполнение взятых обязательств в соревнующейся с ними бригаде. Были вскрыты серьезные недостатки, о которых сейчас и докладывал тов. Ишматов. 4 сборщика не справились с установленными нормами. В течение последних двух дней бригада нарушила график сдачи сырца. Были выявлены и потери урожая: в створках коробочек оставались ошпики, в междурядьях немало хлопка втоптано в землю.

Доклад взаимопроверочной бригады взволновал колхозников. Выступая, они заверили, что удвоят свою энергию и преодолеют отставание бригады. Резкой критике был подвергнут бригадир тов. Юсупов за нераспорядительность, плохую организацию труда.

Взаимопроверка помогла. Партийная организация подкрепила ее политической работой. Агитатор — комсомолец Нишанов провел в бригаде несколько бесед о значении высокой производительности труда, о патриотическом долге узбекского народа дать стране больше хлопка. Каждый день в бригаде подводятся итоги работы. О них информируются все сборщики. Повысилась дисциплина. Не менее 2—2,5 процента к принятому обязательству дает ежедневно бригада.

Развернув социалистическое соревнование за быстрейший сбор урожая, возглавив движение 5—7-тысячников, партийная организация добивается систематической проверки выполнения взятых обязательств. Взаимопроверки между бригадами и звеньями вошли в систему. Итоги их обсуждаются непосредственно в бригадах и на партийных собраниях, которые теперь стали созываться чаще.

На-днях партийное собрание обсудило итоги взаимопроверки выполнения обязательств в бригаде № 3. Выявилось, что из 19 трудоспособных мужчин семь работают на хирманах; нарушается звеньевой принцип труда. Собрание потребовало от правления колхоза немедленно упорядочить дело, и на следующий же день это было сделано. Штат, обслуживающий хирманы, теперь сокращен до минимума, и все трудоспособные собирают хлопок.

Недавно парторганизация выявила задержку с выдачей очередного аванса хлопкосборщикам. Коммунисты придали этому политическое значение. Ведь речь идет о стимулировании труда колхозников. Вопрос об авансировании хлопкоробов был поставлен на обсуждение партийного собрания. Председателю колхоза коммунисту Назарову было указано на то, что он ослабил внимание к этому важному делу. Собрание потребовало от правления строго придерживаться указаний союзного правительства, каждые три дня выдавать сборщикам денежные и натуральные авансы. Обсуждение не прошло безрезультатно.

Партийная организация воспитывает колхозников в духе высокой ответственности за скорейшее окончание уборки, за досрочное выполнение обязательств по сдаче хлопка государству. Работа начинается рано утром и кончается поздно вечером. Полевые станы стали центром массово-политической работы.

Вдохновляющее слово

Партийная организация колхоза умело проводит массово-политическую работу в решающие дни хлопкозаготовок. Слово агитатора вдохновляет, поднимает творческий энтузиазм людей, мобилизует их на самоотверженный труд.

Агитационная работа поручена политически грамотным, способным вести агитацию товарищам.

Агитколлектив действует целеустремленно, им руководит секретарь парторганизации колхоза Ибрагим Казаков. Сам он ежедневно ведет политическую агитацию.

Агитколлектив держит членов сельхозартели в курсе важнейших событий дня. Регулярно проводятся беседы не только о ходе хлопкоуборки, но и на общеполитические темы.

22 октября в первой бригаде не вышли на работу две сборщицы — Аминахон Ташбаева и Забихон Хамидова. На следующий день в бригаде была проведена беседа. Колхозникам рассказали, какой ущерб государству приносят прогульщики. Приводились цифры: из хлопка, который Аминахон Ташбаева должна была собрать за день, можно было изготовить несколько сот метров тканей. Такая агитация доходчива, укрепляет трудовую дисциплину. Колхозницы Ташбаева и Хамидова теперь ежедневно перевыполняют нормы сбора.

Немало поработал агитколлектив, раз'ясняя обращение членов колхоза «Сталинград». После читки обращения выступили колхозники. Они брали новые, повышенные обязательства. Звено Гиясова решило дополнительно к ранее принятым обязательствам собрать с каждого гектара еще по два центнера хлопка. Колхозники Фатима Юлдашева, Мухитдин Худайбергенов и другие обязались собрать по 7 тонн хлопка вместо ранее обещанных шести.

В колхозе систематически организуются политические доклады и лекции. Их читают учителя сельской школы, пропагандисты из районного центра. Вот темы отдельных лекций: «О задачах коммунистического воспитания советского народа», «О 25-летии Узбекской ССР», «Хлопок — богатство нашей Родины», о мичуринской биологии, о сталинском плане преобразования природы, о международном положении.

Большую роль во всей политической работе играют «боевые листки», регулярно выпускаемые в бригадах. В них пропагандируется передовой опыт мастеров сбора, критикуются недостатки.

Полнокровной жизнью живет в эти дни парторганизация колхоза «14 лет Октября». От внимания коммунистов не ускользает ни один участок колхозного производства.

Конечно, еще не все сделано для того, чтобы использовать до конца все резервы. В ряде бригад сборщики еще не выполняют норм, иные бригады зачастую не соблюдают дневного графика сбора и сдачи хлопка. Не искоренены полностью потери. Над устранением всех этих недостатков и работает партийная организация.

В колхозе стало известно о решении Совета Министров УзССР и ЦК КП(б)Уз провести месячник завершения уборки урожая хлопка и сдачи его государству. Партийная организация и правление колхоза решили изменить колхозный график хлопкозаготовок, чтобы каждый день сдавать на заготпункт не менее 10 тонн сырца — на полторы тонны больше, чем было в последние дни.

Коммунисты колхоза «14 лет Октября» показывают образцы мобилизованности на уборке. Их усилия направлены к одной цели — обеспечить сбор и сдачу всего урожая к 32-й годовщине Октября, с честью выполнить взятые обязательства.

А. ЯКОВЛЕВ.
(Спец. корр. «Правды Востока»).
Куйбышевский сельсовет, Наманганского района.

12 годовых норм выполнил с начала послевоенной пятилетки строгальщик завода Министерства путей сообщения коммунист т. Бискуп Н. К. **На снимке: Н. К. Бискуп** за работой.

Фото И. Глауберзона.

Собрание интеллигенции Куйбышевского района

На-днях состоялось созванное Куйбышевским райкомом КП(б)Уз собрание интеллигенции района. Зал заполнили научные работники, учителя средних школ и преподаватели высших учебных заведений, представители партийных, советских, профсоюзных и комсомольских организаций.

Собрание заслушало доклад проф. Каминского о задачах Республиканского общества по распространению политических и научных знаний.

В прениях выступили: научный сотрудник Института ирригации и механизации сельского хозяйства проф. Вызго, заместитель директора по научной части СоюзНИХИ тов. Попов, заместитель директора ТашМИ проф. Самсонов, учительница средней школы № 54 тов. Хряпова и секретарь Куйбышевского райкома КП(б)Уз тов. Рахматуллаев. Они говорили о размахе, который получила работа Общества. На предприятиях и в учреждениях Куйбышевского района прочитаны сотни лекций на различные темы.

Отмечалось также, что лекционная пропаганда, проводимая Обществом, может и должна быть гораздо плодотворнее. Выступавшие критиковали Общество за недостаточно развернутую пропаганду естественно-научных знаний.

Собрание избрало организационный комитет районного отделения Общества.

В Академии наук УзССР

В институтах Академии наук УзССР обучаются 144 аспиранта. В недалеком будущем они пополнят ряды научных работников республики.

Недавно президиум Академии наметил меры дальнейшего улучшения подготовки научных кадров через аспирантуру.

Для повышения уровня научного руководства решено пересмотреть состав научных руководителей аспирантов и привлечь к этому делу всех действительных членов, членов-корреспондентов Академии и докторов наук.

Президиум Академии возложил на директоров институтов персональную ответственность за ход учебы аспирантов. Одновременно президиум Академии обязал отдел аспирантуры установить связь с вузами, советскими и партийными органами, привлекая в аспирантуру наиболее талантливых кандидатов с периферии.

Особое внимание будет обращено на углубленное изучение аспирантами марксистско-ленинской теории. Намечается цикл лекций по философским проблемам, естествознанию и на другие темы.

В нынешнем году в аспирантуру подано около 130 заявлений. Среди подавших много узбечек. Большинство поступающих сдали вступительные экзамены на «хорошо» и «отлично».

Не медлить с подготовкой к ворохоочистке

В некоторых колхозах Ташкентской области начали собирать курак. С каждым днем уборка его будет производиться все в больших размерах. Вполне понятны требования председателей колхозов о немедленной организации машинной очистки. Однако с подготовкой ворохоочистителей в большинстве машинно-тракторных станций дело обстоит неблагополучно.

В первой Ак-Курганской МТС, например, до сих пор не приведены в порядок семь ворохоочистителей. У одних нехватает арматурных ремней, другие стоят без подшипников, к третьим не доставили щеток.

По тем же причинам не может включиться в работу часть ворохоочистителей в 1-й и 2-й Беговатских МТС. Не подготовлены пять ворохоочистителей и в 1-й Янги-Юльской МТС.

— Сельхозснаб не обеспечивает запасными частями, — жалуются работники МТС. — Больше месяца не можем получить подшипники, ремни и щетки.

В областной конторе Узсельхозснаба все лето вели разговоры о запасных частях для ворохоочистителей, а по-настоящему занялись этим делом лишь в октябре. Щетки надеялись получить из Самарканда, когда их с успехом можно было делать в Ташкенте. Запоздалые переговоры по этому вопросу привели к тому, что только 27 октября была доставлена на базу Сельхозснаба первая партия щеток. В этот же день прибыли арматурные ремни и подшипники. Пока их доставят в районы, пройдет еще несколько дней. А время не ждет.

Управляющий областной конторой Сельхозснаба тов. Лоскарев считает, что в затяжке доставки запасных частей к ворохоочистителям виноваты поставщики. Но дело не в этом, а в неповоротливости и нерасторопности работников Сельхозснаба. По их вине 95 ворохоочистителей до сих пор стоят без ремней, на многих нет щеток. Полученных Сельхозснабом щеток, правда, на первое время хватит, но запаса их на складах нет, что может привести к простоям ворохоочистителей.

В затяжке подготовки ворохоочистителей виноваты не в меньшей мере директоры МТС и руководители Ташкентского облсельхозуправления. Они только в последние дни заговорили о ворохоочистителях и стали пред'являть претензии к Сельхозснабу. До этого в облсельхозуправлении даже не пытались проверить, как же идет подготовка к машинной очистке курака.

По сводке облсельхозуправления на 26 октября считается неподготовленным 21 ворохоочиститель, а когда начальник облсельхозуправления тов. Венгерский начал уточнять, то оказалось, что не готовы 62 машины. В графу подготовленных занесены ворохоочистители, не имеющие ремней и щеток.

— А как с тракторами?

— Выйдем из положения, — уверяет тов. Венгерский.

Он рассчитывает, что директоры МТС на очистку поставят любые тракторы. Между тем в ряде МТС тракторы не подготовлены. Например, из-за неорганизованности и безответственности директоров МТС Сыр-Дарьинского района не закончен ремонт нескольких «универсалов», закрепленных за ворохоочистителями. Несколько тракторов до сих пор не отремонтировано и в Средне-Чирчикском районе.

Для тракторов, как и для ворохоочистителей, нужны запасные части. Они имеются в снабженческих организациях, но в некоторых МТС нет денег на их приобретение.

Директор второй Средне-Чирчикской МТС тов. Джалалов два дня обивал пороги Сельхозснаба и облсельхозуправления, но так и уехал ни с чем. В снабженческих организациях требовали денег, а в облсельхозуправлении заявляли:

— Помочь ничем не можем — министерство задерживает кредиты.

А кредиты Министерство сельского хозяйства УзССР не может дать потому, что начальник финансово-планового отдела тов. Цейтлин не обеспечил представление отчетности об израсходовании средств, ранее отпускавшихся на ремонт.

В этом году надо очистить ворохоочистителями большое количество курака за короткое время. Следовательно, нужно будет работать круглые сутки. Для этого необходимо ворохоочистители обеспечить светом, но для многих машин нехватает динамок, фар и лампочек. В одной только второй Верхне-Чирчикской МТС недостает 12 фар, 4 динамок и многих лампочек.

В облсельхозуправлении до сих пор не позаботились о снабжении МТС недостающими материалами.

Чтобы ворохоочистители могли работать бесперебойно, в любую погоду, надо подготовить в колхозах сараи для хранения курака и крытые навесы для ворохоочистителей. Однако в большинстве колхозов к этому делу еще не приступали. Не выделены и люди для работы на ворохоочистителях.

До сих пор МТС области не составили графиков работы и закрепления ворохоочистителей за колхозами. В этом важном деле должны принять участие работники райсельхозотделов, а вот заведующий Беговатским райсельхозотделом тов. Ибрагимов не хочет загружать себя такими вопросами. Он считает, что организация очистки курака — дело одних машинно-тракторных станций.

С подготовкой к очистке курака в Ташкентской области недопустимо медлят. Необходимо принять срочные меры, чтобы в ближайшие дни все ворохоочистители были приведены в порядок, отправлены в колхозы и начали очистку курака.

А. АНДРЕЕВ.
И. ОСИН.

Транспорт Хорезма может работать лучше

Хлопкоочистительные заводы Хорезма испытывают острый недостаток в сырье. Между тем, на заготовительных пунктах скопилось много сырца нового урожая. — Машины не успевают возить хлопок, — жалуются заведующие заготовительными пунктами.

Ургенчская автоколонна работает из рук вон плохо. Несмотря на то, что она пополнилась новой техникой и кадрами, систематически не выполняется план перевозок хлопка-сырца. Вместо 227 тонн она доставляет на завод по 135 тонн сырца в день.

Главная причина отставания автоколонны состоит в неправильном распределении машин. Недавно на Хасьянский заготпункт направили 10 машин, на Шаватский и Кош-Купырский — ни одной. В результате машины в Хасьяне простояли весь день, а в Шавате и Кош-Купыре из-за нехватки транспорта хлопок пришлось бунтовать, затрачивая на это лишнее время и труд. Неправильно поняли здесь указание о загрузке автомашин зерном при попутных рейсах. С Хазараспского хлопкоочистительного завода машины вывозят на пристань Шарлаук готовую продукцию — волокно. Обратным рейсом они должны везти сырец на завод. Начальник автоколонны тов. Попов распорядился сырец не брать, загружать машины зерном, а директор завода тов. Любомирский приказал не пускать на территорию завода машины, возвращающиеся с пристани без хлопка...

Факты говорят о том, что работа автотранспорта никем не контролируется, никто за это не несет ответственности. До сих пор автоколонна не заключила договоров с хлопкоочистительными заводами. Партийная и профсоюзная организации автоколонны не занимаются вопросами социалистического соревнования водителей.

Транспорт Хорезма может и должен работать лучше. Руководителям автоколонны нужно проникнуться чувством ответственности за возложенные на них задачи, до конца использовать все возможности повышения производительности автопарка.

В. ВЕРТЯНКИН.

Страницы истории

— К 10-летию воссоединения украинского и белорусского народов —

История Украины и Белоруссии уходит далеко в глубь веков. Ее страницы рассказывают о бесчисленных страданиях, перенесенных украинским и белорусским народами под игом иноземных поработителей. Сотни лет из поколения в поколение передавал народ Украины и Белоруссии мечту об освобождении, мечту о счастливой, свободной жизни. Только Великая Октябрьская социалистическая революция превратила эту мечту в действительность. Только в составе Союза Советских Социалистических Республик украинцы и белоруссы об'единили свои земли, получили свою государственность.

Украинский и белорусский народы, как и русский (великорусский), вышли из одной исторической колыбели — Киевской Руси. Родные братья, предки этих народов, сообща защищали Киевское государство и создавали замечательную культуру — драгоценное наследие, вошедшее в сокровищницу русского искусства и литературы.

Века феодальной раздробленности принесли Руси тяжелые испытания. Разделенная на враждующие княжества, она не раз подвергалась жестоким нападениям внешних врагов. Во время нашествия полчищ Батыя большинство древних городов — Владимир, Суздаль, Чернигов, Киев, Галич и многие другие были полностью разрушены и сожжены. Погибло множество чудесных памятников древне-русского зодчества и произведений древнерусской литературы.

Земли, входившие в состав Киевского государства, оказались оторванными друг от друга на многие века. Закарпатская Русь еще в IX—X веках была захвачена венгерскими феодалами. Галицкая Русь, пережившая недолгий расцвет в княжение Даниила Романовича, во второй половине XIV века стала добычей польских панов. К панской Польше отошла часть Волыни и Подолия. Остальные украинские земли и вся Белоруссия были присоединены к великому княжеству Литовскому.

Украинский и белорусский народы не согнули спину ни перед панами, ни перед королевской властью. Огромное значение для народно-освободительной борьбы имело образование у порогов Днепра «славного низового казачества» — Запорожского войска. На вольных днепровских просторах украинские и белорусские крестьяне, избавившиеся от панского гнета, не чувствовали над собой никакой власти. Запорожье превратилось в грозную силу, направленную против злейших врагов украинского народа — крымских и польских феодалов.

Почти ежегодно на протяжении XVII века крымские татары совершали набеги на украинские земли. Они грабили села и города, уводили в Крым толпы пленных. Большая часть захваченных в плен вывозилась на продажу в Турцию и Малую Азию. Украинскими и русскими девушками наполнялись невольничьи рынки Турции. Скованные цепями мужчины работали на галерах.

Запорожские казаки не раз отбивали пленных, захваченных татарами, и нередко сами совершали дальние походы на крымские и турецкие владения, мстили врагу, отвлекая его от новых нападений на родную Украину. Ведя непрерывную борьбу против турок и крымских татар, запорожские казаки не забывали и другого врага — польских панов. Появление запорожцев на внутренней территории Украины всегда поднимало крестьянство на борьбу против угнетателей. Так, конец XVI века ознаменовался двумя крупными восстаниями — Криштофа Косинского (1591—1593 гг.) и Северина Наливайко (1594—1596 гг.). В этих восстаниях наряду с казаками приняли участие украинские и белорусские крестьяне. Еще более грозные для панов и шляхты формы приняла народно-освободительная борьба на Украине в тридцатых годах XVII века. Один за другим следовали восстания Тараса Федоровича (Трясилы), Ивана Сулимы, Павлюка, Острянина, Дмитро Гуни и других. Польско-панским властям это мощное движение народных масс Украины и Белоруссии удалось подавить лишь с огромным трудом и ненадолго. Освободительная борьба, разгоревшаяся с новой силой в конце сорковых годов, подняла на своем гребне выдающегося вождя — Богдана Хмельницкого.

Велики были победы Богдана Хмельницкого. Замечательные подвиги совершали действовавшие под его руководством предводители казацко-крестьянских отрядов: Максим Кривонос, Нечай, Богун — на Украине; Кривошапка, Небаба и другие—в Белоруссии. Умудренный опытом, Хмельницкий понимал, что одна Украина без союзника не сможет освободиться от польско-панской власти, располагавшей хорошо вооруженными резервами многочисленной шляхты и наемных войск. Таким близким и верным союзником мог быть только братский по крови и культуре великий русский народ.

Еще в конце XV века Иван III ставил своей задачей об'единение всей Руси, под которой разумел не только великую, но и малую (Украина) и белую Русь. В начале XVI века часть Левобережной Украины, до Чернигова включительно, была возвращена. Однако в начале XVII века в результате польской интервенции эти земли отошли под власть польского короля.

Характерно, что Богдан Хмельницкий обратился первый раз за помощью в Москву не тогда, когда после нескольких лет упорной борьбы он стал терпеть неудачи, а в самом начале восстания, после одержанных блестящих побед. Горячий патриот своей родины, Хмельницкий был убежденным сторонником присоединения Украины к России. Историческое решение об этом было принято на казацкой раде в Переяславле 8—9 января 1654 года. Оно оказало огромное влияние на дальнейшую историю Украины. Война между Русским государством и панской Польшей за Украину и Белоруссию, длившаяся с небольшими перерывами около 13 лет, закончилась Андрусовским перемирием (1667 г.). К России отошла Левобережная Украина с Киевом и прилегающей к нему небольшой территорией на правом берегу Днепра.

История подтвердила правильность решения Хмельницкого, выразившего желание огромного большинства украинского народа. Это подтвердил сам украинский народ своим отношением к шведскому королю Карлу XII и к изменнику гетману Ивану Мазепе. Народ не пошел за Мазепой, а Карл XII был встречен и в Белоруссии и на Украине как враг и завоеватель. Хотя Украина оказалась в составе феодально-крепостнической России, превращенной царским правительством в «тюрьму народов», прочный союз русского и украинского народов сохранил свое исторически-прогрессивное значение. Об'единенные в общем государстве русские, украинцы и белоруссы вместе отстаивали родные земли от иноземных захватчиков и вместе боролись против русского царизма.

Все правобережье Днепра (за исключением Киева) и вся Белоруссия до последних десятилетий XVIII века оставались под властью панско-шляхетской Польши. Участвуя в трех разделах Польши, императрица Екатерина II руководствовалась не интересами украинского и белорусского народов, а классовыми интересами феодалов-крепостников России. Уничтожение Польского государства было актом грубого насилия, актом, всегда вызывавшим негодование у прогрессивных русских деятелей. Однако об'единение Левобережной и Правобережной Украины (без Западной Украины — Галиции) и всей Белоруссии с Россией вне зависимости от соображений Екатерины II явилось историческим продолжением дела Богдана Хмельницкого. Оно еще больше скрепило братский союз русского, украинского и белорусского народов, связало их общей целью борьбы за освобождение от классового и национального угнетения.

Великая Октябрьская социалистическая революция принесла украинскому и белорусскому народам полное освобождение от всякого классового и национального угнетения. Впервые в истории они получили возможность осуществить свою вековую мечту — об'единить свои земли, весь свой народ и создать собственное государство. В созвездии республик великого Советского государства ярко зажглись звезды Украинской и Белорусской социалистических советских республик. А когда в 1939 году развалилось брошенное на произвол судьбы Беком и другими пилсудчиками польское буржуазное государство, советский народ, никогда не забывавший о своих единокровных братьях, протянул руку помощи трудящимся западных областей Украины и Белоруссии и помог им воссоединиться с родным народом, со своей матерью-Родиной.

Вероломное нападение гитлеровской Германии на Советский Союз было тяжелым испытанием для украинского и белорусского народов. Их земли стали ареной небывалых в истории битв, обагрились потоками крови. Но Украина и Белоруссия не были одиноки — вместе с ними, во главе с великим русским народом, поднялся против захватчиков весь могучий многонациональный Советский Союз. Враг был разгромлен и уничтожен.

Гитлеровские полчища оставили на украинской и белорусской земле страшные следы. С дикой звериной злобой они разрушили цветущие города и села, уничтожили множество фабрик и заводов, истоптали плодородные колхозные поля, не пощадили великих памятников прошлого. Наши потомки будут содрогаться, читая описание этих зверств и разрушений. Но они с восхищением прочтут о героической борьбе народа, о самоотверженном его труде, о том, как в немногие годы залечивались раны войны. Мы все видим, как опять заколосились богатые колхозные поля, как снова поднялись заводские трубы, как ребята пришли во вновь отстроенную школу.

Успехи восстановительных работ — результат великого содружества советских народов, сложившегося в борьбе и созидательном труде под вдохновляющим знаменем коммунизма.

Профессор К. БАЗИЛЕВИЧ.

К вопросу об узбекской орфографии

В «Правде Востока» 25 июня 1949 года помещена статья доцента К. Ушарова, озаглавленная: «Упорядочить узбекскую орфографию».

Автор справедливо говорит о недостаточно детальной разработке вопросов орфографии в своде «Единого узбекского алфавита и орфографии», изданном в 1940 году. Это, действительно, порождает разнобой не только в орфографических словарях узбекского литературного языка, но и в школьных учебниках, книгах, журналах, газетах. Об этом много раз говорилось на заседаниях и совещаниях, посвященных упорядочению орфографии и терминологии газет и книг. Вопросы упорядочения узбекской орфографии поднимались на страницах газеты «Кзыл Узбекистан» и «Ўқитучилар газетаси». Однако орфографический разнобой в газетах, книгах, в преподавании продолжается.

Выступление К. Ушарова было бы еще более ценным, если бы он проанализировал причины создавшегося положения в орфографии и предложил конкретные мероприятия по упорядочению узбекской орфографии. Но он этого не сделал.

После того, как сессия Верховного Совета УзССР в 1940 году утвердила новый узбекский алфавит на основе русской графики, новая орфография была разработана в чрезвычайно короткий срок. Имелось в виду быстро провести алфавит в жизнь и широко применить его на практике. В период становления новой узбекской орфографии, с окончательным переходом на новую письменность, у нас не было достаточного опыта, что чрезвычайно затрудняло установление орфографических норм, полностью соответствующих особенностям языка. Вполне естественно, что в новых орфографических правилах были и недостатки. Основные причины недочетов, на наш взгляд, коренятся в следующем.

При составлении новой узбекской орфографии недостаточно глубоко разработаны теоретические основы и научно-материальная база. Не были хорошо изучены особенности ведущих городских говоров и диалектов узбекского языка перед составлением орфографических правил.

В то время нормы литературного произношения узбекского языка не были сведены в определенные рамки, без чего невозможно составить твердые орфографические правила.

Нормы литературного произношения и орфографические правила любого языка должны устанавливаться на основе определенного опорного говора, как, например: в основу литературного произношения русского языка был взят в основном московский говор. У нас же не был установлен такой опорный говор (каким может быть, например, ташкентский), поэтому до последнего времени представители различных узбекских говоров, работающие в школах, в органах печати и издательствах, употребляют многие слова так, как они ими произносятся.

Именно это обстоятельство является причиной разнобоя в правописании.

Недостаточно твердая унификация произношения привела к тому, что в написании допускается постоянное смешение ряда букв, например: қабариш — қавариш, бобон — боғвон, буюм — муюм, боғча — боқча, йик — дук, орттир — ортдир, чачиқ — сочиқ, сабақ — сабоқ, чарос — чарас, ҳавли — ҳовли, белги — билги, ўтқаз — ўтқиз, борипти — борибди, ишлапти — ишлабди и т. п.

Твердо не установлено написание и ряда географических названий: Азия — Осиё, Европа — Оврупо, Руминия — Румония, Балтиқ — Болтиқ, Эски Тошкент — Эскитошкент, Ўртачирчиқ — Ўрта Чирчиқ. Эти названия в печати встречаются двояко.

Некоторые правила орфографии (например, употребление пунктуации, правила написания сложных слов: тошкўмир — тош кўмир, темирйўл — темир йўл и прочее) недостаточно полно разработаны.

До сих пор еще остается неясной орфография ҳ—х, п—ф, о—а, «ь», твердого знака и апострофа, например, при написании русских и интернациональных слов, как «социальный», «коммунальный», «генеральный» и др., в узбекском языке пропускается окончание «ный», но сохраняется ли мягкий знак или исчезает — не установлено.

Правописание букв ҳ—х, ф—п, «ь» и апострофа является самым трудным разделом узбекской орфографии. Из-за отсутствия соответствующего руководства тысячи учеников испытывают затруднения при сдаче текущих зачетов и государственных экзаменов. Такие затруднения встречаются и у работников печати и издательств. Поэтому до выхода в свет орфографического словаря (который, кстати, до сих пор не вышел) Министерство просвещения УзССР сочло необходимым срочно издать руководство по правописанию букв ҳ—х, ф—п, «ь» и апострофа.

Детально не разработано правописание советско-интернациональных слов, вошедших в узбекский язык. Многие из них освоены на основе узбекской фонетики и морфологии (патнус, каравот, калиш, чамодон и т. д.). Слова «банк», «танк», «киоск», «отпуск» употребляются в живом и литературном языке в форме «банка», «танка», «киоска», «отпуска» и в таком же виде встречаются в печати, вопреки правилам орфографии, принятым в 1940 году.

Именно поэтому невозможно упорядочить узбекскую орфографию без основательного ее пересмотра.

В 1948 году орфографическая комиссия Института языка и литературы им. Пушкина Академии наук УзССР в составе старших научных сотрудников А. Гулямова, Ф. Абдуллаева, И. А. Киссен, З. Магрупова и С. Ибрагимова уточнила и отредактировала отдельные параграфы орфографических правил, дополнила новыми правилами и подготовила проект «Свода правил орфографии узбекского языка».

Для того, чтобы изжить недочеты и упорядочить узбекскую орфографию, Институту языка и литературы им. Пушкина Академии наук УзССР, Министерству просвещения УзССР, редакции газеты «Кзыл Узбекистан», Узгосиздату, Союзу советских писателей УзССР и другим организациям необходимо совместно обсудить проект «Свода правил орфографии узбекского языка».

Предварительно следует провести совещание в областях об орфографии, а затем созвать республиканскую орфографическую конференцию, разрешить основные вопросы орфографии и окончательно утвердить свод правил орфографии.

Совершенно необходимо создать постоянную правительственную орфографическую комиссию при Совете Министров УзССР или же при президиуме Академии наук УзССР (такая комиссия по русской орфографии уже существует) и возложить на нее: надзор за правильным применением орфографии в школах, в печати и делопроизводстве; утверждение орфографических словарей; рассмотрение и уточнение написания отдельных слов и терминов, возникающих в практике работы школ, редакций газет и издательств.

Только таким путем может быть твердо установлена и упорядочена орфография. Этой работой должны заниматься не только вышеназванные организации, но и научные работники и преподаватели языка и литературы, активно обсуждая на страницах печати правила орфографии.

Несколько слов о критических замечаниях, которые тов. Ушаров сделал по поводу составленного мной орфографического словарика «Правописание некоторых трудных слов в узбекском языке». Критик правильно указал, что в словарике, изданном в 1948 г., допущены некоторые орфографические ошибки и опечатки. В нем кроме указанных в статье К. Ушарова ошибок есть и другие: Испихон (вместо Исфихон), Шарофиддин (вместо Шарафиддин).

Словарик не претендует на полноту охвата узбекской литературной лексики. Отсюда и его название — «Правописание некоторых трудных слов». Однако недостатки обязательно нужно исправить в следующем издании.

В предисловии совершенно ясно указаны профиль, цель и задачи словарика. Он предназначен для учеников, преподавателей и для работников печати. Все слова, помещенные в нем, мною отобраны из учебников, пособий, из других книг, а также из газет, изданных в 1940—1948 гг., и из лексикона нынешнего живого узбекского языка и фольклора.

К. Ушаров делает некоторые выводы, с которыми нельзя согласиться. В своем утверждении он отказывается от ряда слов, арабских только по своему происхождению, но исторически давно вошедших в узбекский язык и ставших узбекскими.

Слова арабского происхождения, помещенные в словарике, уже давно усвоены узбекским народом. Поэтому и употребляли их поэты классической узбекской поэзии. Эти слова подчинялись фонетическим и морфологическим законам узбекского языка. Как докажет К. Ушаров, что слова арабского происхождения «кайфият», «иҳтихор», «ан'ана», «мас'улият», «муҳаррир» и другие, помещенные в словарике, не употребляются в узбекском живом и литературно-письменном языке?

В программы узбекской литературы 7—8—9—10-х классов включены лучшие образцы поэтов классиков узбекской поэзии Лутфий, Атои, Навои, Бабур, Мунис, Турдий, Мукими и других. Уже в 5-м классе ученики знакомятся с произведениями этих поэтов. Немало слов арабского и таджикского происхождения принято и в узбекских школах. Если бы К. Ушаров тщательно проверил все учебники, учебные пособия и живую речь, он убедился бы в этом. Словарик, составленный мной, имеет своей целью облегчить и уточнить написание трудных слов.

Из всего сказанного очевидно, что К. Ушаров, не зная особенностей узбекского языка, неправильно об'явил целый ряд слов чуждым узбекскому языку.

С. ИБРАГИМОВ.

Научный сотрудник Института языка и литературы АН УзССР.

Четвертая сессия Генеральной Ассамблеи ООН

В Политическом комитете

НЬЮ-ЙОРК, 27 октября. (ТАСС). 26 октября Политический комитет продолжал обсуждать предложения делегации СССР, направленные на спасение жизни героических борцов за свободу и независимость греческого народа — Сарадзис, Муратидиса, Иоаннидиса, Барбунакиса, Илиопулоса, Фамелиса, Стрилакоса и Екатерины Талагани (Зевгос). Потерпев поражение в своих открытых попытках сорвать обсуждение этих предложений, делегации США и Англии и поддерживающих их стран продолжали вчера в Политическом комитете свои усилия, направленные на срыв принятия благородных предложений советской делегации.

Представитель Чили, об'явив, что он будет голосовать против советских предложений, повторил затем весь набор клеветнических антисоветских сплетен, распространяемых реакционной пропагандой. Представитель Канады пытался добиться прекращения обсуждения советского предложения, утверждая, что это предложение будто бы «не имеет отношения» к представленному Комитету докладу согласительной комиссии.

Представитель Мексики, соглашаясь с тем, что Генеральная Ассамблея должна предпринять шаги к прекращению казней, предлагал, чтобы эта задача была поручена согласительной комиссии по греческому вопросу.

Представитель Греции безуспешно пытался отвести от афинского правительства ответственность за продолжающиеся казни в Греции и призывал делегатов не голосовать за советское предложение.

Представитель Белорусской ССР К. В. Киселев отметил, что заявление греческого представителя от 25 октября о том, что казнь греческих патриотов не может быть отменена, так как это якобы «не принесет пользы», произвело удручающее впечатление на делегатов Политического комитета. Слушая эти слова, сказал Киселев, я не верил своим ушам и думал сначала, что это — ошибка переводчика. Однако это реальный факт, с которым нам приходится считаться. Афинское правительство мечется в животном страхе перед своим народом, пытаясь путем дикого террора подавить волю народа, став на путь массовых политических убийств и поголовного истребления демократически мыслящих людей, которые не согласны с политикой нынешнего правительства. Массовые казни греческим монархо-фашистским правительством патриотов — участников сопротивления немецким оккупантам, начавшиеся в 1948 году, продолжаются по настоящее время.

Киселев привел факты зверских истязаний, которым подвергаются в застенках афинского правительства видные прогрессивные деятели Греции. Делегаты Политического комитета, сказал он, должны решительно протестовать против этого террора. Это долг каждого честного человека не только по отношению к тем, кто осужден и ожидает сейчас смертной казни, но и по отношению ко всему греческому народу. Все честные люди, в какой бы стране они ни находились, должны помочь остановить руку палачей, занесенную над 9 греческими патриотами, которые хотят только счастья и свободы своему народу. Белорусский представитель заявил, что делегация Советской Белоруссии будет голосовать за проект резолюции, внесенный советской делегацией.

Представитель Украинской ССР Д. З. Мануильский отметил, что его делегация считает ниже достоинства Политического комитета отвечать на клеветическое выступление чилийского представителя. Она с презрением отбрасывает это заявление и проходит мимо него.

Мануильский указал, что многие делегаты, стремясь уйти от прямого ответа на вопрос, поставленный им советской резолюцией, прибегают к политическим диверсиям, стремясь отвлечь внимание Комитета и увести дискуссию в сторону от прямого и четкого вопроса — хотят они или не хотят вместе с делегацией СССР потребовать прекращения монархо-фашистского террора в Греции.

Украинский представитель указал, что обращение к «греческой нации», содержащееся в проекте резолюции, предложенном делегацией Парагвая, направлено не по адресу. Никто в Политическом комитете, сказал он, не обвинял греческую нацию в актах саботажа, казнях и расстрелах. Не греческая нация творит эти казни, наоборот, жертвами этих казней становятся ее лучшие представители. Было бы недопустимым легкомыслием и полной безответственностью, если бы Политический комитет или даже часть его бросила подобное обвинение греческой нации.

Речь должна итти не о греческой нации, а о группе людей, навязанной греческому народу путем иностранного вмешательства в качестве правительства, которое из гражданской войны сделало доходное предприятие и превратило ее в средство личной наживы, оплачиваемой американскими налогоплательщиками.

Мануильский отметил, что в Политическом комитете выдвинуты серьезные обвинения в том, что афинское правительство совершает массовые убийства ни в чем неповинных людей на основании тайных списков, составляемых полицейскими провокаторами, что оно подвергает своих узников и свидетелей самым мучительным пыткам, с которыми не может мириться человеческая совесть.

Мы обвиняем афинское правительство, сказал Мануильский, в том, что, несмотря на его утверждения об окончании вооруженной борьбы в Греции, оно за последнее время еще больше усиливает террор против демократических элементов, руководствуясь чувством мести и уверенностью в своей безнаказанности.

Делегация Советской Украины обвиняет афинское монархо-фашистское правительство в том, что оно через своих представителей систематически вводило в заблуждение Политический комитет своими лицемерными обещаниями о возможности смягчения участи осужденных греческих демократов и патриотов. Вместо пересмотра дел людей, приговоренных к смерти, военные суды в Греции выносят и приводят в исполнение все новые и новые смертные приговоры. Доказательством этого является недавняя казнь известного профсоюзного деятеля Греции Димосфеноса Георгиу и смертный приговор, вынесенный 13 октября 8 демократическим деятелям, героически боровшимся в годы войны против гитлеровских оккупантов, за свободу и независимость своей родины. Украинская делегация считает нужным напомнить и их имена, ибо эти имена навсегда войдут в историю греческого народа, а имена тех, кто судит и казнит греческих патриотов, будут выброшены в мусорный ящик истории. И ответственность за эту политику пыток и убийств несет не только афинское правительство, но и его иностранные покровители. Если большинство Политического комитета отклонит советскую резолюцию, это будет означать, что оно санкционирует курс на дальнейшее обострение внутреннего положения в Греции, что чревато серьезными осложнениями, способными породить угрозу миру на Балканах.

Делегация Украинской ССР, сказал в заключение Мануильский, выражает надежду на то, что политический рассудок, желание сохранения мира, стремление к нормализации положения в Греции подскажет Политическому комитету правильное решение, одним из звеньев которого явится отмена смертных приговоров девяти греческим патриотам.

С подробным анализом возражений со стороны противников проекта резолюции, внесенной делегацией СССР, в конце заседания выступил глава делегации СССР А. Я. Вышинский, показавший полную несостоятельность этих возражений.

Глава советской делегации разоблачил фальшивые и лицемерные утверждения представителя греческого правительства, который, пытаясь выпутаться из того позорного положения, в котором оказалось сейчас это правительство, заявлял, что в Греции, будто бы, нет казней за политические убеждения. Вышинский напомнил, что на другой же день после этого заявления представителя афинского правительства в Политическом комитете в Греции был расстрелян 30 сентября известный деятель демократических греческих профсоюзов Димосфенос Георгиу. 13 октября военный суд в Греции вынес восемь новых смертных приговоров.

Я уже говорил о том, указал А. Я. Вышинский, что в военных судах, этих безжалостных мясорубках, наблюдаются разногласия в отношении виновности их жертв. Я уже говорил, что даже такие головорезы и вешатели, как члены этих судов, вынуждены бывают заявлять о своих сомнениях в виновности их жертв. По делу Екатерины Зевгос двое из пяти военных судей отказались подписать смертный приговор, — как сообщала печать по делу тех восьми греческих демократов, отмены казни которых требует советская резолюция, относительно троих осужденных двое судей также не согласились со смертным приговором. Перед лицом таких фактов не может быть никакого сомнения в том, что приговоры были вынесены необоснованно.

Кое-кто в Политическом комитете, продолжал А. Я. Вышинский, пытается изобразить дело так, что Комитет, будто бы, занимается разбором судебных апелляций. Утверждают, что обсуждение Политическим комитетом предложения СССР, будто бы, представляет собой и вмешательство во внутренние дела Греции. Председатель пытался даже указать на это представителю Польши, добавив, что он не имеет, будто бы, права напоминать делегатам об их ответственности, которую они принимают на себя тем или иным голосованием по советскому предложению, так как это является давлением на членов Комитета.

Но разве делегаты в Комитете не отвечают за то, что они говорят и как они голосуют? Разве мы и наши правительства не несем ответственности за те действия и решения, которые будут здесь приняты с нашим участием? Разве председатель Комитета не несет такую же ответственность и разве можно рассматривать как нарушение каких-то дипломатических или парламентских норм, когда председателю напоминают о его ответственности перед его народом, перед своей страной и перед Организацией Об'единенных Наций? Речь идет не о вмешательстве во внутренние дела каких-либо стран, а о совести делегатов, совести председателя и всех остальных членов Комитета.

Указав, что греческий представитель, выступая 29 сентября в Политическом комитете с заявлением о том, что смертные казни в Греции будто бы прекращены, подчеркнул, что прекращены казни лишь «за измену», А. Я. Вышинский отметил, что это заявление является лицемерным и фальшивым, так как, стремясь скрыть казни своих политических противников, греческое правительство об'являет жертвы монархо-фашистского террора «уголовными преступниками».

Представитель Греции, указал глава советской делегации, произносит здесь фальшивые, лицемерные речи, которые нельзя квалифицировать иначе, как попытку обмануть Политический комитет и ввести его в заблуждение. Он жонглирует словами, утверждая, что не производится казней «за измену». Он говорил о казнях «за преступления». За какие преступления? Здесь новая уловка, на которую я должен обратить внимание членов Комитета и которая явно недооценивается авторами некоторых проектов резолюций, предлагающих обратиться с призывами о прекращении исполнения смертных приговоров за политические преступления. Но в монархо-фашистской Греции греческие деятели демократического движения, в защиту которых выступает сейчас советская делегация, изображаются афинским правительством не как его политические противники, а как «уголовные преступники». Подобные резолюции дадут греческому правительству формальные основания не прекращать казни, поскольку это правительство всегда может заявить, что в Греции нет казней политических противников греческого монархо-фашистского режима, ибо этих противников это правительство изображает как «уголовных преступников». Если подобное решение будет принято, то казни тем более будут продолжаться.

Эта новая фальшь проникает сейчас даже в проекты некоторых резолюций, за которые мы, конечно, не сможем голосовать. Мы обязаны разоблачить эту фальшь, которая в лучшем случае является ошибкой, а в худшем случае — лицемерием и обманом со стороны тех, кто подобного рода формулировками пытается уклониться от честного решения задачи, стоящей перед Комитетом.

Греческий представитель, продолжал А. Я. Вышинский, предлагал нам посетить концентрационные лагери, чтобы убедиться, что в них будто бы не производят никаких пыток, никаких насилий, никакого изуверства. Но представитель Польши уже ответил на это предложение, когда он спросил — «А что это у вас за отдельные лагери за колючей проволокой? Почему туда не пускают корреспондентов?» Я думаю, что нет никакой необходимости посещать эти так называемые лагери, эти школы «перевоспитания», о которых здесь говорил греческий делегат, потому что всем хорошо известно, что там творится, какое «перевоспитание» там ведется. Вот что творится на страшном острове Макронисос, вот какие поступают оттуда сведения, какие страшные факты, от которых нельзя укрыться, которые из тюремных застенков проникают на волю и обходят весь мир. На о. Макронисос поступающего в лагерь пленного солдата-демократа помещают сначала в изолированное помещение; затем его вызывают, допрашивают и заставляют дать подписку об отказе от своих политических демократических взглядов. Если он отказывается дать подобную подписку, его передают в руки его бывших товарищей «раскаявшихся» солдат-демократов, которые пали духом и под угрозой и под влиянием пыток, зверств и насилий выполнили требование своих тюремщиков. Вот в руки этих-то бывших товарищей передают нового пленника, новую несчастную жертву, обреченную на «перевоспитание». Но солдат все-таки держится крепко.

Тогда его сажают в мешок, завязывают и бросают в море. Когда он начинает тонуть, его вытаскивают и вновь подвергают такому «перевоспитанию», о котором я говорил.

Но если солдат все-таки остается тверд и не дает ложных показаний, его вновь сажают в мешок, завязывают, но уже не одного, а вместе с ним в этот же мешок бросают кошку. Бросают мешок в море, когда он начинает тонуть, его вновь вытаскивают из воды, и уж, конечно, после такого «перевоспитания» он начинает послушно говорить то, чего от него требуют палачи.

Таково это «перевоспитание». Таков этот страшный остров Макронисос, о котором никто из греческих представителей не смеет здесь заикнуться. Они предпочитают ухмыляться. Но хорошо смеется тот, г-да греческие представители, кто смеется последним.

Греческий представитель, продолжал А. Я. Вышинский, говорил тут, что корень зла лежит в политике северных соседей Греции. Греческий представитель сделал попытку об'яснить то, что происходит в Греции, тем, что делается за ее пределами.

По этому поводу я могу обещать Комитету довольно подробно изложить позицию советского правительства и показать подлинные причины трагического положения в Греции.

Афинский делегат заявил, что если резолюция, предложенная Советским Союзом, будет принята, то тогда греческий вопрос будет рассматриваться не в том плане, в каком это хотелось бы афинскому правительству, а с точки зрения внутреннего положения в Греции. Для греческой делегации это, действительно, очень серьезная опасность, ибо если серьезно говорить о том, что происходит в Греции, то совершенно очевидно то, что ни о какой угрозе независимости и территориальной целостности Греции со стороны ее северных соседей не может быть и речи. Это было доказано еще три года тому назад.

Далее А. Я. Вышинский привел выдержки из статей, опубликованных греческой монархической печатью и призывающих к беспощадному террору против коммунистов и всех демократических элементов, находящихся на территории, контролируемой афинским правительством.

В январе нынешнего года на Пелопоннесе был убит 80-летний старик — не коммунист, а либерал и просто честный демократ Катриванес. Его убили без суда и следствия. Но газета «Врадини» в номере от 24 января 1949 г. не стыдится оправдывать это подлое преступление. Газета возмущается не произволом военных властей, а «сентиментальностью» тех, кто посмел осудить этот произвол, ибо, несмотря на весь ваш террор в Греции, есть группы людей, которые не мирятся с монархо-фашистским режимом, протестуют против него и осуждают его. Эта газета, близкая к Калдарису и отражающая точку зрения нынешнего греческого правительства, называет «излишней роскошью» концентрационные лагери на островах, куда высылают политических пленников афинского правительства, возмущается тем, что их не уничтожают сразу же. Эти острова смерти, где заключенные десятками умирают от голода и болезней, калдарисовская газета называет курортами, на которых ссыльные якобы жиреют за государственный счет. Каждая голова, которая мыслит в пользу партизан, говорится в этой статье, озаглавленной «Без пощады», должна быть отрублена немедленно и без колебаний. В конце этой статьи говорится: «Отбросим к чорту все эти судебные формальности, пока продолжается борьба с коммунистами».

Но мы все знаем, что борьба с коммунистами в Греции — это борьба со всеми честно мыслящими людьми, со всеми демократическими и прогрессивными элементами.

Вот какова в действительности политическая линия греческого правительства в этом вопросе. О ней, об этой линии, откровенно и цинично говорит «Врадини», но о ней умалчивает Пипинелис, который отделывается отговорками и полуобещаниями, пустыми и лишенными какого-либо значения. Но Пипинелис просчитался, потому что никого обмануть ему не удастся. Пусть он прямо скажет — будут или не будут продолжаться в Греции казни, будут или не будут приостановлены приговоры к смертной казни. Пусть он скажет об этом членораздельно на любом языке — греческом, французском или английском. Но он об этом не говорит, он жонглирует словами и старается уйти от ответа на прямо поставленные вопросы. Он не только не обещает Политическому комитету, что смертные приговоры будут приостановлены, а, наоборот, угрожает, что так будет и в дальнейшем.

Но мы все-таки рассчитываем на совесть и здравый смысл нашего Комитета и думаем, что так просто снять этот вопрос со счетов Организации Об'единенных Наций никому не удастся.

А. Я. Вышинский отметил, что уже на третьем заседании греческий представитель упорно пытается убедить Комитет в том, что предложение советской делегации будто бы является вмешательством во внутренние дела Греции. Сегодня об этом говорил канадский представитель. Но на деле здесь нет никакого вмешательства во внутренние дела суверенного государства по той простой причине, что то, что представляет собой сейчас Греция, — это увы лишь воспоминание о суверенности этого государства. Нельзя говорить о вмешательстве во внутренние дела суверенного государства, которое перестало быть суверенным, внутренние дела которого уже отданы на откуп иностранному капиталу.

(Окончание см. на 4-й стр.).

Радиофикация колхозных сел

Трудящиеся Московской области в прошлом году начали движение за сплошную радиофикацию колхозных сел. Их примеру последовали колхозники Комсомольского района. Колхозные радиотехники, электромонтеры, электромеханики ознакомились с опытом радиофикации колхозов имени Кирова, имени Ленина, «Кзыл Аскар», выяснили, как с наименьшими затратами построить у себя линии передач, какие для этого можно использовать местные лесоматериалы.

В сельхозартелях были составлены планы радиофикации, обсуждавшиеся на колхозных собраниях. Сотни колхозников внесли много ценных предложений, приняли активное участие в строительстве радиотрансляционных установок и линий передач. Успешно завершена в этом году радиофикация колхозов имени Ворошилова, имени Андреева, имени Калинина.

В сельхозартели имени Кирова, где председателем Герой Социалистического Труда М. Бурханов, радиофицированы все дома колхозников. Репродукторы установлены в общественных зданиях, в полевых станах. Во всех домах колхозников сельхозартелей имени Ленина, имени Орджоникидзе также имеются радиоточки.

Крупных успехов в радиофикации достиг Сочак-Болинский сельсовет (председатель тов. Шакиров). Все колхозы этого сельсовета, закончив электрификацию домов, позаботились и об их радиофикации. В Кульба-Паянском сельсовете радиофицируются жилые и общественные здания. Радиофикации кишлаков района во многом способствует строительство малых колхозных электростанций.

В районе радиофицировано более 2 тысяч колхозных дворов, 50 полевых станов. Около 400 колхозников, врачей, педагогов, агрономов приобрели радиоприемники. В радиофикации колхозов большую помощь оказывают коммунисты, комсомольцы, депутаты сельских Советов.

Сейчас у нас насчитывается свыше 20 электростанций, электрифицировано 29 колхозов.

И. ДЕУШЕВ.

Секретарь Комсомольского райисполкома.

В школьном детсаду

Мальш вернулся из школы в 12 часов дня. Есть семьи, где в это время дома никого нет, так как взрослые на работе.

Ребята в таких семьях предоставлены самим себе всю половину дня. Кто проследит, чтобы уроки были приготовлены во-время, чтобы дети не бегали на улицу, в положенный час были накормлены?

Именно эти обязанности выполняет небольшой коллектив детского сада № 118, Куйбышевского района. Воспитанниками его являются 50 мальчиков и девочек — учащихся 1—2 классов.

В 8 часов 30 минут утра маленькие питомцы приходят сюда с учебниками. После физкультурной зарядки и сытного завтрака они садятся за книжки. Воспитательницы проверяют, приготовлены ли уроки, хорошо ли усвоено все то, что накануне в школе об'яснила учительница. Есть небольшой уютный садик, где в свободное время можно поиграть и побегать. Затем обед, и дети уходят в школы. Появляются ученики первых смен. Все они тоже обедают и после небольшого отдыха начинают готовить уроки.

Воспитательницы З. И. Славнова и Г. М. Тулузакова хорошо знают бытовые условия каждого воспитанника. Иному уже можно итти домой в 5 часов, у другого же дома никого нет. Его отпускают не раньше шести. Поужинав, дети постепенно расходятся по домам.

Заведует этим своеобразным детским садом Ф. Г. Берштейн. Она сумела привить персоналу чуткое, подлинно-материнское отношение к детям. Так оно и должно быть, ибо большую часть дня ребенок проводит вне дома.

К сожалению, помещение детского сада не позволяет увеличить число воспитанников. И еще более досадно, что в таком большом городе, как Ташкент, открыты всего-навсего два школьных детских сада.

В. КИМ.

Юбилей художника В. И. Уфимцева

Союз советских художников Узбекистана и общественность Ташкента широко отметили 50-летие со дня рождения и 30-летие творческой деятельности народного художника Узбекской ССР Виктора Ивановича Уфимцева.

В здании Союза советских художников открыта выставка, посвященная творческой деятельности юбиляра. В залах представлено более ста произведений художника.

Выставка ярко показывает большой творческий путь, пройденный народным художником Узбекской ССР В. И. Уфимцевым. Многие его произведения посвящены отображению борьбы узбекского народа за выполнение сталинских пятилеток и под'ем хлопководства в республике.

Среди экспонатов полотна «Ленин и Крупская в сибирской ссылке», «Фрунзе и Куйбышев в Туркестанском крае», «Землянка», «Вперед, за Днепр!», «На новых землях», этюды и пейзажи «По родной земле», и другие.

Письмо в редакцию

УСТРАНИТЬ НЕДОЧЕТЫ В СТРОИТЕЛЬСТВЕ НА УЛИЦЕ НАВОИ

Улица Навои — одна из красивейших в Ташкенте. Ташкентцы гордятся ее прекрасными зданиями, декоративными насаждениями.

С каждым днем улица становится все краше. Но она выглядела бы еще лучше, если бы организации, руководящие благоустройством и строительством, серьезнее относились к порученному им делу.

Приведем несколько фактов. При асфальтировании второй половины улицы были завалены землей хорошие кирпичные арыки против домов №№ 134 и 136. Прошло более года, а земля до сих пор не убрана. Молодые деревья, на уход за которыми было затрачено немало средств, сохнут. Рядом же, где пустили воду по асфальту, размываются обочины, образовались мелкие болотца.

Когда прокладывали кабель для нового здания, возле двух больших универсальных магазинов разломали тротуар, вырыли траншею. Потом ее кое-как засыпали и на этом успокоились. О восстановлении тротуара никто не думает.

В 1946 году была снесена старая постройка, а остатки ее земляного основания и до сих пор торчат. Здесь же находится и огромная земляная дамба, насыпанная при постройке дома № 136.

Хорошо отделан фасад дома «Чиркистроя», но сооружение лестницы и оформление площадки перед домом строители никак не могут закончить. Из-за этого большой и красивый квартал улицы остается загрязненным остатками стройматериалов и мусором.

Ташкентский горсовет должен навести порядок в строительстве на улице Навои.

И. ГОЛУБЕВ.

ПО СЛЕДАМ ВЫСТУПЛЕНИЙ «ПРАВДЫ ВОСТОКА»

«Грубые нарушения правил авансирования колхозников»

Статья под таким заголовком была опубликована в «Правде Востока» 23 октября.

Бухарский облисполком, обсудив статью, признал, что приведенные в ней факты грубого нарушения правил авансирования колхозников действительно имели место в хлопкосеющих колхозах Вабкентского, Рометанского и Гиждуванского районов. В принятом решении отмечено, что облисполком и райисполкомы не приняли должных мер к строгому соблюдению установленного порядка авансирования хлопкоробов.

В районы области командированы 22 ответственных работника для принятия мер на местах. Областному управлению сельского хозяйства и всем райисполкомам предложено произвести в колхозах сплошную проверку правильности авансирования колхозников и обеспечить строгое соблюдение установленного порядка, привлекая виновных к строгой ответственности.

Четвертая сессия Генеральной Ассамблеи ООН

(Окончание)

Вам, г-да греческие представители, не нравится, когда об этом говорит украинский представитель, мой коллега Мануильский. Вам не нравится, когда о потере нынешней Грецией ее суверенитета говорят представители Польши и Чехословакии. Вы считаете, что Греция сейчас является суверенным государством.

Но как вы посмотрите на то, что говорил в свое время руководитель американской миссии в Греции — Портер? 20 сентября 1947 г. в американском журнале «Кольерс» была опубликована статья Портера, в которой дается довольно верный анализ положения в Греции. «По моему мнению, — писал Портер, — оно (то-есть греческое правительство Цалдариса) намерено использовать иностранную помощь для сохранения за собой навсегда привилегий той небольшой банковской и торговой клики, которая образует невидимую силу в Греции».

«Англичане, — писал Портер, — в таких случаях всегда пользовались формулой сотрудничества с местными правящими классами, покупая их поддержанием их прав эксплоатировать массы и подавлять народ при помощи жандармерии и кнута».

Эти слова бывшего руководителя американской миссии в Греции полностью соответствуют действительности, и из этих слов можно сделать несколько выводов.

Во-первых, что никакого суверенитета у Греции сейчас нет, потому что этот суверенитет афинским правительством продан англичанам и американцам за доллары, которые широкой рекой лились еще недавно в карманы греческого правительства. Во-вторых, что при таком положении вещей греческое правительство — не хозяин в своем доме. В-третьих, что в этом случае нельзя говорить о вмешательстве во внутренние дела государства, ибо от внутренних дел остались лишь «рожки да ножки». Все ваши внутренние дела, г-да цалдарисы и пипинелисы, — это дела англо-американских оккупационных властей.

Я кончаю, — сказал А. Я. Вышинский, — напоминанием о том, что мы требуем здесь только одного — мы требуем, чтобы были приостановлены беззаконные казни, мы требуем, чтобы было приостановлено исполнение смертных приговоров над 9 осужденными греческими патриотами, которых приговорили не за какие-либо конкретные преступления, а лишь за то, что они являются выдающимися демократическими деятелями, представителями патриотического движения, боровшимися в свое время против гитлеровцев, а сейчас — против иностранной оккупации и того террористического режима, который установлен в Греции на англо-американских штыках.

Когда я вносил предложение делегации Советского Союза, — сказал А. Я. Вышинский, — я полагал, что будет достаточно одного заседания, чтобы решить вопрос, который не может вызывать никаких сомнений у всех честных людей. Однако в Комитете развернулась настоящая философская дискуссия, в ходе которой против советских предложений выдвигались самые различные возражения и подыскивались самые различные мотивы. Будущие историки ООН отметят, как печальную страницу, тот факт, что в течение трех суток большинство Комитета добивалось любыми способами отклонения советского предложения, предложения, направленного на спасение жизни греческих борцов против гитлеровских оккупантов.

Далее А. Я. Вышинский перешел к анализу представленных резолюций.

Если Политический комитет, сказал в заключение А. Я. Вышинский, примет решение, в котором не будет четко сказано о том, что греческое правительство обязано приостановить смертные приговоры и отменить смертные казни, то можно быть уверенным, что эти приговоры будут приведены в исполнение.

Пусть греческий делегат заявит Политическому комитету, что это не так, что эти приговоры не будут приведены в исполнение. Но он этого не скажет.

НЬЮ-ЙОРК, 28 октября. (ТАСС). Политический комитет посвятил еще два заседания рассмотрению поднятого делегацией СССР вопроса о монархо-фашистском терроре в Греции. Многочисленные факты зверского террора против греческих патриотов, приведенные в Политическом комитете делегациями СССР, Советской Украины и Белоруссии и рядом других делегаций, сделали невозможным для противников прекращения этого террора открытые лобовые атаки против советского предложения. Поэтому англо-американские покровители афинских палачей греческого народа предприняли активную закулисную кампанию, направленную на то, чтобы воспрепятствовать принятию комитетом советского предложения.

С явной целью сорвать принятие советского предложения, обращающего внимание на продолжающееся в Греции вынесение смертных приговоров деятелям народно-освободительного движения и требующего приостановления исполнения смертных приговоров героическим борцам против гитлеровских оккупантов — Э. Сарадзис, Д. Муратидис, А. Иоаннидис, С. Барбубакис, Г. Илиопулос, Я. Фамелис, А. Стрилакос и Екатерины Зевгос, в комитет были внесены предложения делегаций Колумбии, Эквадора, Парагвая и Уругвая, по существу разжижающие этот важный вопрос в потоке общих деклараций и робких неконкретных пожеланий.

На вечернем заседании 26 октября представители ряда делегаций в результате явного нажима на них со стороны делегаций США и Англии предприняли неблаговидные маневры, имеющие целью воспрепятствовать принятию советской резолюции. Так, представитель Мексики, заявив, что он «стоит за отмену смертных казней» и согласен в этом отношении с гуманной точкой зрения, выраженной в проекте резолюции СССР, заявил в то же время, что он будет голосовать не за эту резолюцию, а за резолюцию Колумбии и Уругвая, в которой делается попытка подменить требование об отмене казней демократических деятелей в Греции общими фразами о всех вообще странах, где могли быть вынесены такие приговоры. Представитель Эквадора заявил, что отмены смертных казней в Греции необходимо требовать только на время работы согласительной комиссии. Он даже сказал, что комитету следовало бы прежде всего решить, надо ему или не надо рекомендовать отмену смертных казней. Представитель Сальвадора дошел до того, что выступил с туманными намеками, смысл которых сводился к тому, что комитету, дескать, следовало бы передать вопрос о казнях в Греции в Генеральный комитет, который должен решить, нужно ли, чтобы этот вопрос вообще разбирался Генеральной Ассамблеей. Чтобы сорвать обсуждение в комитете этого вопроса, представитель Ливана предложил прекратить обсуждение советского предложения и решить, правомочен ли комитет и Генеральная Ассамблея рассматривать вопрос о казнях в Греции, внесенный советской делегацией.

Ливанский представитель заявил, что он взял на себя эту миссию потому, что никто в комитете не берет на себя смелость выступить с подобным предложением прямо. Чтобы замаскировать свой маневр, направленный против советской резолюции, ливанский представитель заявил, что вопрос о том, правомочен ли комитет принимать решение по этому вопросу, должен касаться всех внесенных проектов резолюций.

Ливанское предложение подхватил представитель Венецуэлы, известный своей близостью к делегации США. Он поспешил раз'яснить, что вопрос о правомочности должен решаться не в отношении всех резолюций одновременно, а в отношении каждой из них в отдельности, явно стремясь тем самым направить ливанское предложение против советского проекта резолюции.

Против ливанско-венецуэльских попыток обеспечить англо-американскому блоку возможность отклонить советское предложение, не компрометируя себя в то же время в глазах общественного мнения открытым голосованием против этого предложения, выступил представитель Украинской ССР Д. З. Мануильский. Против предложения Ливана и Венецуэлы выступил также представитель Польши. Он указал, что предложения Советского Союза ясны и просты. Они имеют самое прямое и непосредственное отношение к рассматриваемому греческому вопросу, и всякое выступление со стороны Политического комитета, направленное на прекращение казней и террора в Греции, полностью находится в пределах компетенции Комитета.

Подлинную сущность ливанско-венецуэльского маневра, имеющего целью прикрыть покровительство англо-американского блока афинским палачам, разоблачил глава делегации СССР А. Я. Вышинский. Взяв слово, он указал, что нелепо ставить вопрос о «компетенции» Комитета в момент, когда дискуссия по обсуждаемому вопросу фактически уже подошла к концу.

«В какое положение ставит себя Комитет, когда он позволяет ставить вопрос о том, компетентны мы или не компетентны обсуждать вопрос о казнях в Греции после того, как этот вопрос уже три дня обсуждается в Комитете и этому вопросу посвящается уже четвертое заседание. Где же вы, господа, были раньше? Неужели для того, чтобы додуматься до такого абсурдного предложения, вам понадобилось трое суток. Вопрос обсуждается три дня, Комитет выслушал десятки выступлений, внесены по этому вопросу пять проектов резолюции, а вы теперь на четвертом заседании по этому вопросу вдруг заявляете, что Комитет неправомочен обсуждать этот вопрос. Неужели не ясно, что нельзя после того, как дискуссия фактически подошла уже к концу, выступать с подобными, более чем странными предложениями».

А. Я. Вышинский указал на лицемерие поддержанных представителем Англии ливанско-венецуэльских намеков на то, что вопрос, которым Политический комитет занимался эти три дня, будто бы не имеет никакого отношения к этому Комитету. Он указал, что вопрос о казнях в Греции самым тесным и непосредственным образом связан как с докладом согласительной комиссии по греческому вопросу, представленным Политическому комитету, так и с вопросом об общем положении в Греции. Как доклад, так и греческий вопрос в целом, стоят на обсуждении Комитета и следовательно полностью относятся к его компетенции.

Глава советской делегации напомнил, что осенью 1948 г. на Парижской сессии Генеральной Ассамблеи тогдашний председатель Генеральной Ассамблеи Зватт заявил, что невозможно решать вопросы внешней политики и внешнеполитического положения Греции, не решая вопроса о внутреннем положении в Греции. Оба эти вопроса тесно связаны между собой.

Я согласен, сказал А. Я. Вышинский, на постановку вопроса о том, что мы неправомочны решать и обсуждать вопрос о казнях в Греции, если будет снят весь греческий вопрос в целом, если будет снят вопрос о какой-то вымышленной «угрозе» политической независимости и территориальной целостности Греции. Но нельзя отрезать одну часть вопроса и говорить: «Вот это мы обсуждать неправомочны», а остальные части оставить и заявить: «А вот это — мы обсуждать правомочны», хотя это части одного и того же вопроса.

Мы компетентны обсуждать здесь любое предложение, внесенное любой делегацией по греческому вопросу. Вы можете отвергнуть, заголосовать то или иное предложение, можете отклонить и не принять его, но не ставить его на голосование Комитет не имеет никакого права, раз это предложение относится к Греции, вопрос о которой стоит на повестке дня.

Напрасно думают те, кто ставит сейчас вопрос о «некомпетентности» Политического комитета, что, когда мы будем обсуждать доклад Согласительного комитета или доклад так называемой балканской комиссии, нас могут заставить тогда говорить только о «покушении» на политическую независимость и территориальную неприкосновенность Греции и не позволят нам говорить и вносить предложения ни по одному вопросу, который выходит за пределы этой темы. Но эта тема представляет собой лишь общее название вопроса, в него включены все аспекты, касающиеся Греции, и я имею полное право вносить любое предложение, которое относится к этому вопросу.

Вопрос о 8 патриотах, приговоренных афинским правительством к смертной казни, как это видно из трехдневной дискуссии, органически связан с общим вопросом о положении в Греции. Поэтому ливанское предложение не может быть принято без ущерба для достоинства Комитета, для существа дела и для наших общих интересов.

А. Я. Вышинский напомнил, что менее месяца назад Комитет уже занимался вопросом о казнях в Греции и не только обсуждал его, но и голосовал по этому вопросу.

«Вы, г-н Макнейл, выражаете здесь сомнение в компетентности Комитета. Но вот у меня в руках протокол заседания Политического комитета от 30 сентября. Голосуется предложение, внесенное польской делегацией за № A/C. 1/483, в котором говорится: «Политический комитет призывает греческие власти приостановить исполнением все смертные приговоры, а также судопроизводство в военных судах и в особенности отменить смертный приговор, вынесенный военным трибуналом в Пирее по делу Екатерины Зевгос».

Я спрашиваю, где обсуждалась эта резолюция — в Комитете или вне Комитета? Голосовалась она или нет? В протоколе указано, что голосовалась. Так почему же вы, г-н Макнейл, хотите теперь уклониться от голосования? Ведь вы сами голосовали по этой польской резолюции, кстати сказать, голосовали против нее. А теперь вы утверждаете, что мы некомпетентны в этом вопросе. Где же мы все-таки находимся? Что мы — маленькие дети, что у нас здесь — Политический комитет Генеральной Ассамблеи или детский сад? Сегодня мы компетентны, а завтра некомпетентны...

У меня в руках другой документ от 29 сентября — A/C. 1/276. Благоволите, г-да делегаты, ознакомиться с этим документом. Здесь также имеется проект резолюции и по ней также производилось голосование. Я спрашиваю, дает ли этот документ кому-либо право говорить, что вот эти 59 чел. взрослые люди — представители стран, которые здесь сидят, месяц тому назад были компетентны рассматривать вопрос о казнях в Греции, а теперь они некомпетентны, неправомочны делать это».

А. Я. Вышинский указал, что вопрос о «некомпетентности» Комитета вытащен для того, чтобы снять советскую резолюцию о прекращении казней в Греции с голосования в Комитете, ампутировать этот вопрос. Вы делаете это потому, что вы не смеете открыто голосовать за смертную казнь 8 патриотов — вы хотите их казни. Вам поэтому нужно снять с голосования советское предложение, чтобы не быть поставленным в необходимость голосовать за помилование греческих патриотов. В этом причина, в этом позорный смысл всех ваших разговоров о некомпетентности первого Комитета рассматривать этот вопрос.

Глава советской делегации указал, что компетентность, то-есть пределы полномочий Комитета, определена Уставом ООН.

Указав, что крючкотворские доводы о «неправомочности» Политического комитета выдвигаются теми, кто не хочет выступить против казни 9 честных греческих патриотов, А. Я. Вышинский продолжал:

«Делегация СССР предлагает отбросить эти недостойные доводы. Мы правомочны. Мы правомочны в силу ст. ст. 1 и 14 Устава ООН. Мы правомочны в силу той практики, которая здесь уже установилась. Мы были совершенно правомочны решать такой же вопрос в Париже, где по рекомендации французской делегации была принята резолюция, явившаяся действенной мерой по спасению жизни 10 лидеров греческого профсоюза моряков.

Мы правомочны, и поэтому я возражаю и призываю других делегатов голосовать против предложения представителя Ливана поставить на голосование вопрос о правомочности Комитета по всем пяти резолюциям».

Ливанское предложение, имеющее целью помочь англо-американскому блоку уклониться от голосования советского проекта резолюции, было затем поставлено на голосование, которое по требованию делегации СССР производилось в поименном порядке. Против предложения Ливана об'явить Политический комитет «неправомочным» принять резолюцию, предложенную делегацией СССР, требующую приостановления смертной казни в Греции над 8-ю греческими патриотами, голосовало 16 делегаций, в том числе: СССР, Украинская ССР, Белорусская ССР, Чехословакия, Польша, Мексика, Норвегия, Куба, Эквадор, Гватемала, Колумбия, Парагвай, Филиппины, Таи (Сиам) и другие. 12 делегаций — Индия, Пакистан, Коста-Рика, Гаити, Гондурас, Исландия и страны Арабского Востока от голосования воздержались. За ливанское предложение был подан 31 голос, в том числе: США, Англия, Франция, Бельгия, Канада и др.

Таким образом, англо-американское большинство в Политическом комитете трусливо и позорно уклонилось от голосования советской резолюции, которая в результате принятия ливанского предложения на голосование поставлена не была. Поступая таким образом, делегации США, Англии, Франции и других, послушно следующих за США делегаций, взяли на себя всю моральную ответственность за бесчеловечный отказ выступить в защиту греческих патриотов. Подобное решение англо-американского большинства в Комитете не может рассматриваться иначе, как прямое покровительство и поощрение кровавого монархо-фашистского террора в Греции, развязанного с ведома и по указке США, хозяйничающих, как в своей колонии, в Греции, независимость и свобода которой растоптана, предана и продана иностранным империалистам.

В результате длительных дискуссий, закончившихся лишь на утреннем заседании Комитета 27 октября, был принят проект резолюции, предложенный делегацией Эквадора. Эта резолюция первоначально требовала, чтобы Политический комитет уполномочил председателя Генеральной Ассамблеи «вступить в переговоры с представителями правительства Греции о приостановлении приведения в исполнение смертных приговоров, вынесенных военными судами по политическим соображениям, на время продолжения переговоров о примирении». Перед голосованием этой резолюции на вчерашнем заседании Политического комитета представитель Эквадора в результате явного нажима со стороны США внес поправку к своей резолюции, которая резко ослабляла его и без того недостаточную резолюцию. Поправка предусматривала, чтобы председатель Генеральной Ассамблеи вступил в переговоры с греческим правительством не для приостановления смертных приговоров, а для «выяснения точки зрения греческого правительства относительно приостановления приведения в исполнение смертных приговоров, вынесенных военными судами по политическим соображениям, на время существования согласительной комиссии».

Глава делегации СССР А. Я. Вышинский выступил против изменения первоначального текста эквадорской резолюции, поскольку эти изменения значительно ослабляют и ухудшают первоначальный текст резолюции. Представитель СССР предложил, чтобы смертные приговоры были не только приостановлены, но и отменены, чтобы из эквадорской резолюции было снято указание на то, что приговоры приостанавливаются «на время существования согласительной комиссии», и чтобы председатель Генеральной Ассамблеи не занимался бы «выяснением взглядов греческого правительства», а вступил с ним в переговоры для того, чтобы добиться приостановления и отмены смертных приговоров. С этой целью А. Я. Вышинский внес три соответствующих поправки к резолюции Эквадора.

Против советской поправки о том, чтобы не только приостановить, но и отменить смертные приговоры греческим патриотам, осмелились голосовать только 24 делегации, в том числе: США, Англия, Франция, Чили, Ливан, Швеция, Норвегия и др. За эту поправку голосовали 6 делегаций, в том числе: СССР, УССР, БССР, Чехословакия и Польша. 21 делегация (Аргентина, Индия, Пакистан, Филиппины, Сирия, Уругвай, Эквадор и др.) от голосования этой поправки воздержалась.

Против второй советской поправки, предусматривающей исключение из резолюции указания на то, что смертные приговоры должны быть отменены только на время существования согласительной комиссии, осмелились голосовать лишь 16 делегаций, в том числе США, Англия, Бельгия, Канада, Норвегия, Турция и др. За советскую поправку голосовали 15 делегаций — СССР, УССР, БССР, Чехословакия, Мексика, Польша, Гаити, Исландия, Либерия, Ливан и др. 22 делегации от голосования воздержались. Таким образом эта поправка была отклонена большинством всего лишь в один голос.

Третья советская поправка о том, чтобы председатель Генеральной Ассамблеи вступил в переговоры с греческим правительством не для «выяснения его взглядов», а по вопросу о приостановлении смертных приговоров собрала 14 голосов. Против нее было подано 23 голоса, 17 делегаций от голосования воздержались. Таким образом и эта поправка, направленная на придание большей действенности эквадорской резолюции, была отклонена англо-американским блоком.

Перед голосованием эквадорской резолюции в целом глава советской делегации А. Я. Вышинский заявил, что отклонение Комитетом советских поправок значительно ухудшило резолюцию. Тем не менее, советская делегация рассматривает эквадорское предложение даже в его нынешнем слабом и неудовлетворительном виде, как выражение желания значительной части делегаций добиться от греческого правительства отмены смертных приговоров. Поэтому, заявил А. Я. Вышинский, делегация СССР будет голосовать за эту резолюцию в целом.

Резолюция Эквадора была затем поставлена на голосование в целом и принята 40 голосами против 4 при 10 воздержавшихся.

По окончании голосования А. Я. Вышинский выступил с кратким заявлением, в котором он указал, что делегация СССР не считает, что борьба за прекращение монархо-фашистского террора и казней в Греции заканчивается в результате принятия эквадорской резолюции. Заявление греческого делегата, сделанное им после голосования, заявил он, показывает, что этот вопрос далеко еще не разрешен. Делегация Советского Союза, заявил он, будет продолжать свою борьбу за спасение греческих патриотов и выражает свою уверенность в том, что Генеральная Ассамблея присоединится к этой борьбе.

В Специальном политическом комитете

НЬЮ-ЙОРК, 28 октября. (ТАСС). Вчера Специальный политический комитет закончил рассмотрение доклада Специального комитета по охране ООН, предлагающего создать полевую службу и резерв полевых наблюдателей при Генеральном секретариате ООН.

В ходе продолжавшейся вчера дискуссии по этому вопросу представители многих стран высказали серьезные сомнения относительно законности и практической целесообразности принятия предложенных Комитетом проектов резолюций о создании полевой охраны и полевого резерва.

Так, представитель Гватемалы поставил под сомнение правомочность полевой службы выполнять полицейские функции на территориях суверенных государств. Он также указал на то, что создание резерва наблюдателей может оказаться трудной проблемой и может привести к плохим результатам. Делегат Гватемалы заявил о том, что он воздержится при голосовании обоих проектов резолюций.

Представитель Саудовской Аравии отметил, что предложенное создание полевой службы для охраны миссий ООН на территориях различных государств противоречит принципу государственного суверенитета. Он указал, что обеспечение безопасности миссий ООН является делом тех государств, на территории которых пребывают миссии, и предупредил, что создание полевой службы и ее использование на территории других государств может привести к вооруженным конфликтам и инцидентам. Предложение о создании резерва полевых наблюдателей, заявил представитель Саудовской Аравии, является неясным и непрактичным. Саудовская Аравия, заявил он, воздержится при голосовании обоих проектов.

Представитель Ливана также выразил сомнение относительно практической целесообразности создания резерва полевых наблюдателей. Он указал на возможность возникновения противоречий между правительствами, на территории которых будут действовать миссии ООН, и органами ООН относительно деятельности полномочий групп полевой службы.

Против проектов резолюций, предусматривающих создание полевой службы и полевой охраны ООН, выступили делегаты БССР и УССР.

Делегат Белорусской ССР указал на отсутствие разницы между первоначальным предложением генерального секретаря ООН Тригве Ли и предложением, рассматриваемым Специальным политическим комитетом.

На первый взгляд вызывает некоторое недоумение тот факт, заявил делегат БССР, что генеральный секретарь воспылал таким горячим желанием иметь свою вооруженную силу, что не удовлетворился одним проектом, который оказался неприемлемым для Генеральной Ассамблеи, а представил ту же идею в другом «пересмотренном» проекте, изменив только заголовки.

Делегат БССР указал на то, что ответ на вопрос, кто является истинным вдохновителем предложений генерального секретаря, следует искать в политике англо-американских правящих кругов, стремящихся превратить ООН в орудие своей внешней политики.

Он напомнил, что все создававшиеся в прошлом миссии и комиссии, как правило, не представляли Организацию Об'единенных Наций в целом, а являлись орудием англо-американского большинства.

Делегат БССР высказался также против создания резерва полевых наблюдателей, задачей которых, согласно предложенному проекту резолюции, должно быть наблюдение за выполнением условий перемирий, проведением плебисцитов и т. д. Он указал, что подобное предложение является попыткой обойти Совет Безопасности, т. к. именно этот орган уполномочивается Уставом расследовать любой спор или любую ситуацию, требовать от сторон разрешения спора путем переговоров, обследований, примирения и т. д., а также уполномочивается рекомендовать надлежащую процедуру и методы урегулирования в любой стадии спора. Из этого явствует, заявил делегат БССР, что предложение генерального секретаря представляет собой новую попытку англо-американского большинства обойти Совет Безопасности и потому должно быть отвергнуто Комитетом.

Представитель Украинской ССР также высказался против создания так называемой полевой службы и резерва полевых наблюдателей при генеральном секретариате ООН.

Он указал, что создание таких органов превысило бы полномочия генерального секретаря и привело бы к смешению функций разных органов ООН и подмене ее главного органа — Совета Безопасности.

Что касается охраны миссий, если, конечно, такие миссии нужны, заявил делегат УССР, то никто из тех, кому дорог престиж и достоинство своего суверенного государства, не станет возражать против того, чтобы охрана миссий осуществлялась правительствами тех стран, на территории которых будут работать миссии.

Нам говорили, что полевая служба не является военной силой, что это даже не полицейский отряд, что это обычная часть секретариата, необходимая для нормального осуществления функций генерального секретаря. Но что общего между функциями секретариата и военизированной полевой службой? Зачем, заявил делегат УССР, одну какую-то часть секретариата понадобилось одевать в форму, посылать в казармы, обучать военному делу, выдавать ей оружие?

Дело, конечно, не в выдвигаемых англо-американским большинством аргументах. Речь идет о том, чтобы просто дать возможность представителям США при помощи генерального секретаря набирать охрану из представителей очень узкого круга стран и в первую очередь США. Речь идет о том, чтобы дать США еще одну возможность расставить своих людей в комиссиях ООН.

Принятие подобных резолюций, заявил в заключение делегат УССР, может таить в себе неожиданные, нежелательные сюрпризы и вредные последствия для большинства стран — членов ООН. Делегация УССР, заявил он, верная Уставу ООН, будет голосовать против предложенных Специальным комитетом по охране ООН резолюций о создании полевой службы и полевых наблюдателей.

Представитель США опять поддержал проекты резолюций, представленные Специальным комитетом по охране ООН, утверждая при этом, что США якобы руководствуются в этом вопросе только интересами Организации Об'единенных Наций. Представитель Польши Дрогоевский, указавший на то, что дискуссия в Комитете показала наличие серьезного расхождения мнений и что многие делегаты выразили сомнения в законности и практической целесообразности принятия предложенных Специальному политическому комитету проектов резолюций, предложил отложить рассмотрение этого вопроса до будущей сессии Генеральной Ассамблеи.

Однако предложение польского представителя было отклонено большинством Специального политического комитета.

После этого Комитет приступил к голосованию предложенных ему проектов резолюций о создании полевой службы и резерва полевых наблюдателей.

Первый проект резолюции, предусматривающий создание полевой службы, был принят большинством в 38 голосов, 5 делегаций голосовали против, 8 делегаций воздержались.

Проект резолюции о создании резерва полевых наблюдателей был принят 28-ю голосами, против голосовали 7 делегаций, 18 делегаций воздержались.

В обоих случаях делегации СССР, Польши, УССР, Чехословакии и БССР голосовали против проектов резолюций.

БИДО ПОЛУЧИЛ ПОЛНОМОЧИЯ НАЦИОНАЛЬНОГО СОБРАНИЯ НА ФОРМИРОВАНИЕ ПРАВИТЕЛЬСТВА

ПАРИЖ, 27 октября. (ТАСС). Об'явлены результаты голосования в Национальном собрании по вопросу о предоставлении полномочий Жоржу Бидо на сформирование нового правительства. В голосовании приняли участие 550 депутатов. За предоставление полномочий было подано 367 голосов, против — 183. Необходимое конституционное большинство для предоставления полномочий на сформирование нового правительства равняется 311 голосам.

Праздник гимнастов Узбекистана

Первенство республики по спортивной гимнастике

Более 100 сильнейших спортсменов республики съехалось в Ташкент для участия в традиционных соревнованиях на первенство Узбекистана по спортивной гимнастике, посвященных 25-летию республики. Позавчера физкультурная общественность столицы, собравшаяся на открытие соревнований, тепло приветствовала участников первенства.

...Спортивный зал техникума физкультуры. Легко и упруго чеканя шаг, появляются участники соревнований. Среди них мы видим лучших гимнастов Ферганы и Намангана, Ташкента, Хорезма и Самарканда. Здесь и известные мастера гимнастических залов республики — Марков, Большакова, Джураев, Каширина, Бородкин, Поцеуева, Инглер, Чижевская, Богатова и другие. Здесь и талантливая спортивная молодежь.

— Парад, смирно!

Замерли ровные шеренги участников первенства.

Заместитель председателя Республиканского комитета по делам физкультуры и спорта при Совете Министров УзССР тов. Мазитов поздравляет гимнастов с открытием соревнований и желает им успехов в спортивной борьбе.

Чемпионы республики по гимнастике прошлого года Надежда Богатова и Аркадий Бородкин поднимают флаг традиционных соревнований гимнастов Узбекистана.

Первый же день соревнований показал значительный рост спортивного мастерства многих гимнастов, особенно молодежи. Сегодня, в заключительный день соревнований, мастера и перворазрядники выступают с выполнением произвольных программ.

ОСЕННЯЯ ПОСАДКА ДЕРЕВЬЕВ

В Ташкенте началась осенняя посадка деревьев. Нынешней осенью на улицах, в парках, скверах и на площадях столицы будет высажено 150 тысяч деревьев и свыше 200 тысяч кустарников и живой изгороди.

Начались посадки во Фрунзенском районе, разбивается бульвар протяжением до 600 метров на Стрелковой улице. Здесь будет высажено 500 саженцев дуба, ясеня, чинары, клена и 12 тысяч корней живой изгороди.

Большие работы ведутся в Октябрьском районе. На улице Хамза высаживаются 5-летние чинары. 300 саженцев чинара и дуба в ноябре будут высажены на Театральной площади.

До 2 тысяч саженцев и кустарников подготовлено для территории парка возле стадиона «Динамо», несколько тысяч клена, ясеня — для рабочих городков Куйбышевского, Фрунзенского, Ленинского районов.

Ответственный редактор
В. Я. НЕПОМНИН.

В ТЕАТРАХ и КИНО

ТЕАТР им. НАВОИ — 30/X утром **Волк и семеро козлят**, вечером **Тахир и Зухра**. 31/X **концерт** с участием лауреата Сталинской премии нар. арт. СССР Халимы Насыровой.

ТЕАТР СОВЕТСКОЙ АРМИИ ТУРКВО — 30/X утром **Свадьба Кречинского**, вечером **Собор Парижской богоматери**, 1/XI **Особняк в переулке**.

КОНЦЕРТНЫЙ ЗАЛ ТАШГОСКОНСЕРВАТОРИИ — 2 ноября **органный концерт В. Н. Бакеевой** при участии А. Е. Шевелевой (пение) и А. С. Введенского (виолончель). В программе: произведения Глазунова, Кушнарева, Мушеля, Букстеуде, Баха, Страделлы, Дебюсси. Начало в 9 час. вечера. Билеты продаются в кассе концертного зала им. Свердлова с 2-х час. дня и в кассе концертного зала консерватории.

ТАШГОСЦИРК — сегодня и ежедневно **львы и медведи. Укротитель — Иван Рубан.** Новая цирковая программа. Сегодня три представления. Начало в 1, 4 часа дня и 9 час. вечера.

«РОДИНА» — в 11 час. утра, 1 час дня и 11 час. вечера **Новый Гуливер**, в остальные сеансы — **Счастливого плавания.**

«ИСКРА» — в 1-м и 2-м залах **Последний табор**, в 3-м зале **Чудесный исцелитель.**

Им. НАВОИ — днем **Счастливого плавания**, вечером **Джульбарс.**

«МОЛОДАЯ ГВАРДИЯ», «УЗБЕКИСТАН» — **Счастливого плавания.**

ДВОРЕЦ КУЛЬТУРЫ ТЕКСТИЛЬЩИКОВ — 30/X **На границе**, 31/X **Свадьба.**

В соответствии с решением Ташгорисполкома № 818 от 8 октября 1949 года
ТАШГОРЖИЛСНАБ системы Горжилуправления ЛИКВИДИРУЕТСЯ.
Организациям и лицам, имеющим претензии, пред'явить их в течение 2-х недель со дня опубликования по адресу: г. Ташкент, улица Ассакинская, № 26. По истечении указанного срока претензии приниматься не будут.

Ректорат, партийная, комсомольская и профсоюзная организации САГУ с глубоким прискорбием извещают о смерти заслуженного деятеля науки УзССР профессора
КЕЙЗЕРА
Николая Александровича,
последовавшей 28 октября с. г. после продолжительной тяжелой болезни, и выражают искреннее соболезнование семье покойного.
Гражданская панихида состоится в 1 час дня 30 октября в здании биологического факультета САГУ (улица Карла Маркса, 35).

Дирекция, партийная организация и местный комитет Института ботаники и зоологии Академии наук УзССР с прискорбием извещают о смерти заслуженного деятеля наук профессора
Н. А. КЕЙЗЕРА
и выражают глубокое соболезнование семье покойного.

АДРЕС РЕДАКЦИИ и ИЗДАТЕЛЬСТВА: Ташкент, Алексеевская, № 8. ТЕЛЕФОНЫ 30522; Писем трудящихся — 34292; Отдел об'явлений — 37062; Дежурный по редакции — 37277; Коммутатор — 36334, ОТДЕЛОВ РЕДАКЦИИ: Партийной жизни—34054; Пропаганды—33475; Сельскохозяйственного — 31520, Промышленного — 34364; Культуры и быта — 34364; Информации — Р.05565. Изд. № 215. Тираж 76.500. Типография Об'единенного изд-ва «Правда Востока» и «Кзыл Узбекистан».